

Benutzerhandbuch

**CUBASE ARTIST 11**

Das Steinberg Documentation-Team: Cristina Bachmann, Heiko Bischoff, Lillie Harris, Christina Kaboth, Insa Mingers, Matthias Obrecht, Sabine Pfeifer, Benjamin Schütte, Marita Sladek

Übersetzung: Ability InterBusiness Solutions (AIBS), Moon Chen, Jérémie Dal Santo, Rosa Freitag, Josep Llodra Grimalt, Vadim Kupriianov, Filippo Manfredi, Roland Münchow, Boris Rogowski, Sergey Tamarovsky

Dieses Dokument bietet verbesserten Zugang für blinde oder sehbehinderte Menschen. Beachten Sie, dass es aufgrund der Komplexität und großen Anzahl von Bildern in diesem Dokument nicht möglich ist, alternative Bildbeschreibungen einzufügen.

Die in diesem Dokument enthaltenen Informationen können ohne Vorankündigung geändert werden und stellen keine Verpflichtung seitens der Steinberg Media Technologies GmbH dar. Die hier beschriebene Software wird unter einer Lizenzvereinbarung zur Verfügung gestellt und darf ausschließlich nach Maßgabe der Bedingungen der Vereinbarung (Sicherheitskopie) kopiert werden. Ohne ausdrückliche schriftliche Erlaubnis durch die Steinberg Media Technologies GmbH darf kein Teil dieses Handbuchs für irgendwelche Zwecke oder in irgendeiner Form mit irgendwelchen Mitteln reproduziert oder übertragen werden. Registrierte Lizenznehmer des Produkts dürfen eine Kopie dieses Dokuments zur persönlichen Nutzung ausdrucken.

Alle Produkt- und Firmennamen sind ™ oder ® Marken der entsprechenden Firmen. Weitere Informationen hierzu finden Sie auf der Steinberg-Website unter [www.steinberg.net/trademarks](http://www.steinberg.net/trademarks).

© Steinberg Media Technologies GmbH, 2020.

Alle Rechte vorbehalten.

Cubase Artist\_11.0.0\_de-DE\_2020-11-11

# Inhaltsverzeichnis

<b>8</b>	<b>Neue Funktionen</b>	131	Linealspur
<b>11</b>	<b>Einleitung</b>	133	Ordnerspuren
11	Plattformunabhängige Dokumentation	136	Weitere Spurarten
11	PDF-Dokumente und Online-Dokumentation	<b>148</b>	<b>Mit Spuren arbeiten</b>
12	Konventionen	148	Spuren anhand des Dialogs »Spur hinzufügen« hinzufügen
13	Tastaturbefehle	148	Spuren anhand von Spur-Presets hinzufügen
<b>14</b>	<b>System einrichten</b>	149	Spuren durch Ziehen von Dateien aus der MediaBay hinzufügen
14	Studio-Einstellungen-Dialog	149	MIDI-Spuren als Standard-MIDI-Dateien exportieren
15	Audio-Konfiguration	151	Ausgewählte Spuren entfernen
23	MIDI-Konfiguration	151	Nicht genutzte Spuren entfernen
26	Synchronizer	152	Spuren in der Spurliste verschieben
<b>27</b>	<b>Audioverbindungen</b>	152	Spuren umbenennen
27	Audioverbindungen (Fenster)	152	Neuen Spuren/Kanälen automatisch Farben zuweisen
28	Hardware-Eingänge und -Ausgänge umbenennen	152	Bilder in Spurliste einblenden
29	Eingangs- und Ausgangsbusse hinzufügen	154	Spurhöhe einstellen
30	Presets für Eingangs- und Ausgangsbusse	155	Spuren auswählen
31	Monitoring-Bus	156	Auswahl von Spuren aufheben
31	Bus-Konfigurationen	156	Spuren duplizieren
<b>33</b>	<b>Projekt-Fenster</b>	156	Spuren deaktivieren
34	Zonen ein-/ausblenden	157	Spuren in Ordnerspuren verwalten
34	Projekt-Zone	158	Arbeiten mit überlappendem Audiomaterial
49	Linke Zone	158	Unterspuren-Darstellung (Menü)
56	Untere Zone	159	Event-Anzeige für Ordnerspuren
62	Rechte Zone	159	Event-Anzeige für Ordnerspuren ändern
68	Keyboard-Fokus im Projekt-Fenster	160	Unterspuren, Takes und überlappende Events
69	Zoom-Vorgänge im Projekt-Fenster	163	Zeitbasis für die Spur festlegen
73	Rasterfunktion	164	Track Versions
76	Fadenkreuzzeiger	172	Spur-Presets
77	Bearbeitungsschritte-Dialog	<b>179</b>	<b>Parts und Events</b>
78	Farbhandhabung	179	Events
<b>86</b>	<b>Projektverwaltung</b>	183	Parts
86	Neue Projekte erstellen	184	Bearbeitungsmethoden für Parts und Events
86	Hub	<b>202</b>	<b>Auswahlbereiche bearbeiten</b>
88	Projekt-Assistent (Dialog)	202	Auswahlbereich erzeugen
89	Projektdateien	204	Auswahlbereiche bearbeiten
89	Vorlagen-Dateien	<b>208</b>	<b>Wiedergabe und Transport</b>
92	Projekteinstellungen-Dialog	208	Transportfeld
95	Projektdateien öffnen	213	Transport-Menü
97	Projektdateien speichern	218	Transportzeile
98	Zuletzt gespeicherte Version wiederherstellen	224	Transport-Einblendfenster
98	Projekt-Speicherort auswählen	224	Zeitanzeige-Fenster
98	In sich geschlossene Projekte	225	Linker und rechter Locator
<b>101</b>	<b>Spuren</b>	228	Position des Positionszeigers festlegen
101	Inspector-Einstellungen für Spuren (Dialog)	229	Einstellungen für automatischen Bildlauf (Menü)
104	Spurbedienelemente-Dialog	229	Zeitformate
109	Spur hinzufügen (Dialog)	230	Preroll und Postroll
110	Audiospuren	231	Punch-In und Punch-Out
114	Instrumentenspuren	232	Metronom-Click
118	Sampler-Spuren	241	Events verfolgen
121	MIDI-Spuren		
125	Gruppenkanalspuren		
128	Effektkanalspuren		

<b>243</b>	<b>Virtuelles Keyboard</b>	<b>410</b>	Effekt-Presets
243	MIDI über das Virtuelle Keyboard aufnehmen	415	PlugIn-Informationen-Fenster
243	Optionen für das Virtuelle Keyboard	<b>418</b>	<b>Direkte Offline-Bearbeitung</b>
<b>245</b>	<b>Aufnehmen</b>	419	Workflow bei Direkter Offline-Bearbeitung
245	Aufnahmemethoden	419	Direkte Offline-Bearbeitung (Fenster)
250	Mithören	425	Integrierte Audioprozesse
252	Einstellungen für die Audioaufnahme	433	Tastaturbefehle für Direkte Offline-Bearbeitung
257	Einstellungen für die MIDI-Aufnahme	<b>435</b>	<b>Algorithmen für Time-Stretch und Pitch-Shift</b>
266	Verbleibende Aufnahmezeit	435	élastique
266	Aufnahme sperren	435	MPEX
<b>268</b>	<b>Audio- und MIDI-Dateien importieren</b>	436	Standard
268	Audiodatei-Import	437	Einschränkungen
275	MIDI-Datei-Import	<b>439</b>	<b>Audio-Funktionen</b>
<b>279</b>	<b>Quantisieren von MIDI und Audio</b>	439	Stille suchen (Dialog)
279	Quantisierungsfunktionen	443	Spektralanalyse-Fenster
280	MIDI-Event-Anfänge quantisieren	444	Statistik-Fenster
281	Quantisieren der MIDI-Event-Längen	<b>446</b>	<b>Sample-Editor</b>
281	MIDI-Event-Enden quantisieren	448	Werkzeugzeile des Sample-Editors
281	Quantisieren der Event-Anfänge (Audio)	452	Infozeile
282	Quantisieren der Event-Längen (AudioWarp-Quantisierung)	453	Übersichtsanzeige
283	Quantisierungsfeld	454	Sample-Editor-Inspector
<b>290</b>	<b>Fades, Crossfades und Hüllkurven</b>	456	Lineal
290	Event-basierte Fades	457	Wellenformanzeige
294	Clip-basierte Fades erzeugen	459	Auswahlbereiche bearbeiten
295	Crossfades	463	Regionenliste
299	Auto-Fades und -Crossfades	466	Rasterpunkt
301	Event-Hüllkurven	<b>469</b>	<b>Hitpoints</b>
<b>304</b>	<b>Arranger-Spur</b>	469	Hitpoints berechnen
304	Arranger-Events auf der Arranger-Spur hinzufügen	472	Hitpoints im Projekt-Fenster anfahren
305	Arranger-Editor	472	Slices
308	Arranger-Abspilsequenzen einrichten und Events hinzufügen	474	Maps zur Groove-Quantisierung erzeugen
311	Jump-Modus	475	Marker erzeugen
312	Musik zu Video arrangieren	475	Regionen erzeugen
<b>314</b>	<b>Transpositionsfunktionen</b>	475	Events erzeugen
314	Grundton des Projekts	476	Warp-Marker erzeugen
317	Transpositionsspur	476	MIDI-Noten
319	Transponieren nur im Oktavbereich	<b>478</b>	<b>Tempo von Audiomaterial anpassen</b>
320	Transposition in der Infozeile	478	Algorithmus-Presets
321	Einzelne Parts oder Events von der Globalen Transposition ausschließen	479	Audiomaterial an Projekttempo anpassen
<b>322</b>	<b>Marker</b>	479	Musik-Modus
322	Positionsmarker	481	Auto-Anpassen
322	Cycle-Marker	482	Manuell anpassen
323	Marker-Fenster	484	Free Warp
327	Markerspur	486	Festsetzen der Echtzeitbearbeitung
329	Marker importieren und exportieren	486	Echtzeitbearbeitung festsetzen (Dialog)
<b>330</b>	<b>MixConsole</b>	487	Stretch-Vorgänge in Audiodateien rückgängig machen
330	MixConsole in unterer Zone	<b>488</b>	<b>Tonhöhenbearbeitung und Zeitkorrektur mit VariAudio</b>
333	MixConsole-Fenster	488	VariAudio und Offline-Bearbeitungsfunktionen
<b>389</b>	<b>Audioeffekte</b>	488	VariAudio-Inspector-Bereich
389	Insert-Effekte und Send-Effekte	490	Smart-Controls
391	Insert-Effekte	492	Segmentieren von monophonem Audiomaterial
396	VST-Effektauswahl	492	Segmente und Lücken
397	Send-Effekte	494	Wiedergabe
402	Side-Chaining	494	Navigation und Zoom
406	Dither-Effekte	495	Segmentbearbeitung
407	Effektbedienfeld	498	Pitch-Änderungen

505	Timing-Änderungen	645	<b>VST-PlugIns installieren und verwalten</b>
506	MIDI-Referenzspuren anzeigen	645	PlugIns und Kollektionen
507	Formantverschiebung	648	Neue PlugIn-Kollektionen hinzufügen
508	Lautstärke bearbeiten	649	PlugIns ausblenden
509	Funktionen-Menü	650	PlugIns aus der Blockliste reaktivieren
512	Harmoniestimmen für Audiomaterial	<b>651 Spur-Quick Controls</b>	
<b>515 Audio-Part-Editor</b>		652	Parameterzuweisung
516	Werkzeugzeile im Audio-Part-Editor	655	Automatisierbare Parameter steuern
521	Infozeile	656	Spur-Quick Controls mit Fernbedienungsgeräten verbinden
521	Lineal	<b>658 Fernbedienung in Cubase</b>	
521	Unterspur	658	Fernbedienungsgeräte verbinden
522	Bearbeitungsvorgänge	658	Fernbedienungs-Eingang aus »All MIDI Inputs« entfernen
<b>525 Erweiterungen in Cubase</b>		659	Fernbedienungsgeräte einrichten
525	Erweiterung in Cubase aktivieren	661	Fernbedienungsgeräte und Automation
526	Editor für Erweiterungen	662	Fernbedienungsgeräten Befehle zuweisen
527	Erweiterung für weitere Audio-Events aktivieren	662	Generischer Controller (Seite)
527	Erweiterung für Audio-Events deaktivieren	667	Remote Control Editor
528	Audio-Event-Bearbeitung	672	Joysticks
<b>530 Sampler-Spuren</b>		672	Spur-Quick Controls
530	Audio-Samples in die Sampler Control laden	672	VST Quick Controls
531	MIDI-Parts in Sampler Control laden	<b>674 MIDI-Echtzeitparameter und MIDI-Effekte</b>	
531	Sampler-Spuren erzeugen	674	MIDI-Spurparameter
531	Sampler Control	676	MIDI-Parameter
547	Funktionen für Bearbeitung und Wiedergabe von Samples	681	MIDI-Effekte
551	Samples aus der Sampler Control in VST-Instrumente übertragen	685	Transponieren und Anschlagstärke in der Infozeile
<b>553 Pool</b>		<b>686 MIDI-Geräte verwenden</b>	
553	Pool-Fenster	686	Programmwechselbefehle und Bank-Auswahlbefehle
558	Mit dem Pool arbeiten	687	Patch-Bänke
<b>573 MediaBay und Medien-Rack</b>		687	MIDI-Geräte-Verwaltung
573	Medien-Rack in der rechten Zone	<b>694 MIDI-Funktionen</b>	
584	MediaBay-Fenster	694	Transpositionseinstellungen-Dialog
613	Mit Laufwerk-Datenbanken arbeiten	695	MIDI-Events in einen neuen Part mischen
615	MediaBay-Einstellungen	697	Parts auflösen (Dialog)
<b>617 Automation</b>		698	MIDI-Events in unabhängigen Spur-Loops wiederholen
617	Ihre Aktionen aufnehmen	699	MIDI-Noten erweitern
617	Automationskurven	699	Feste MIDI-Notenlängen anwenden
618	Parametergerade	699	Feste MIDI-Anschlagstärken anwenden
618	Automationsdaten schreiben/lesen	700	Haltpedal-Daten in Notenlängen umrechnen
618	Automationsdaten schreiben	700	Überlappungen löschen
621	Automations-Events bearbeiten	700	Anschlagstärke bearbeiten
625	Automationsspuren	701	Doppelte Noten löschen
<b>627 VST-Instrumente</b>		702	Controller-Daten löschen
627	VST-Instrumente hinzufügen	702	Kontinuierliche Controller-Daten löschen
628	Bedienfeld für VST-Instrumente	702	Polyphonie begrenzen
630	VST-Instrumentenauswahl	703	Controller-Daten ausdünnen
630	Instrumentenspuren erzeugen	703	MIDI-Automationsdaten extrahieren
631	VST-Instrumente in der rechten Zone	703	Wiedergabereihenfolge von MIDI-Events umkehren
631	VST-Instrumente (Fenster)	<b>704 Reihenfolge von ausgewählten MIDI-Events umkehren</b>	
632	Werkzeugzeile im VST-Instrumente-Fenster	<b>705 MIDI-Editoren</b>	
632	Steuerelemente für VST-Instrumente	705	Gemeinsame Funktionen der MIDI-Editoren
634	Presets für Instrumente	714	Controller-Anzeige
637	VST-Instrumente wiedergeben	736	Key-Editor
638	Latenz	753	Mit dem Key-Editor arbeiten
639	Optionen beim Importieren und Exportieren	767	Noten-Editor
641	VST Quick Controls		
642	Side-Chaining für VST-Instrumente		

774	Bearbeitungsvorgänge im Noten-Editor	912	<b>Audiomaterial und MIDI rendern</b>
781	Schlagzeug-Editor	912	Spuren rendern (Dialog)
794	Bearbeitungsvorgänge im Schlagzeug-Editor	915	Auswahl rendern (Dialog)
797	Drum-Maps	919	<b>Audio-Mixdown exportieren</b>
802	Listen-Editor	919	Audio-Mixdown exportieren (Dialog)
811	Bearbeitungsvorgänge im Listen-Editor	926	Als Audiodateien zusammenmischen
816	Kontext-Editor	927	Dateiformate
819	<b>Note Expression</b>	933	Dateiformat-Presets speichern
820	VST-Note-Expressions	934	<b>Synchronisation</b>
821	MIDI-Controller	934	Master und Slave
826	Inspector-Bereich für Note Expression	935	Timecode-Formate
829	Note-Expression-Werkzeuge	937	Clock-Quellen
830	Controller-Zuweisung	938	Projekt-Synchronisationseinstellungen (Dialog)
831	Aufnehmen	943	Externe Synchronisation
835	Note-Expression-Event-Editor	944	<b>VST System Link</b>
841	Note-Expression-Daten trimmen	944	VST System Link einrichten
841	Alle Note-Expression-Daten entfernen	949	VST System Link aktivieren
841	MIDI-Einstellungen für Note Expression (Dialog)	951	Anwendungsbeispiele
846	<b>Akkordfunktionen</b>	955	<b>Video</b>
846	Akkordspur	955	Video-Kompatibilität
847	Akkord-Events	956	Framerates
851	Skalen-Events	956	Video-Ausgabegeräte
853	Voicings	957	Erstellung von Videoprojekten vorbereiten
856	Akkord-Events zu MIDI konvertieren	959	Videowiedergabe vorbereiten
857	MIDI-Wiedergabe mit der Akkordspur steuern	962	Video bearbeiten
861	Stimmen zu Noten zuweisen	962	Video exportieren
862	Akkord-Events aus MIDI extrahieren	965	Audio aus Videodateien extrahieren
863	Akkord-Events mit einem MIDI-Keyboard aufnehmen	967	<b>Dateien mit anderen Anwendungen austauschen</b>
864	<b>Akkord-Pads</b>	967	AAF-Dateien
864	Akkord-Pad-Zone	972	<b>ReWire</b>
867	Funktionen-Menü	972	ReWire-Anwendungen aktivieren
868	Chord Assistant	973	Starten und Beenden
869	Akkord-Zuweisung	974	ReWire-Kanäle aktivieren
871	Akkord-Zuweisungen tauschen	974	Transportfunktionen und Tempoeinstellungen
872	Akkord-Zuweisungen kopieren	975	Handhabung der ReWire-Kanäle
872	Akkorde wiedergeben und aufnehmen	976	MIDI-Daten über ReWire weiterleiten
876	Abspiel-Einstellungen	976	Überlegungen und Einschränkungen
883	Akkord-Pad-Einstellungen (Dialog)	977	<b>Tastaturbefehle</b>
888	Akkord-Pad-Presets	977	Tastaturbefehle-Dialog
889	Akkord-Events aus Akkord-Pads erstellen	980	Tastaturbefehle zuweisen
889	MIDI-Parts aus Akkord-Pads erstellen	980	Tastaturbefehle suchen
891	<b>Transformer</b>	981	Tastaturbefehle entfernen
891	Fenster-Übersicht	981	Macros einrichten
892	Filterbedingungen	982	Tastaturbefehl-Presets speichern
896	Eine Funktion auswählen	982	Tastaturbefehl-Presets laden
897	Aktionen festlegen	982	Tastaturbefehle zurücksetzen
899	Presets	983	Standardtastaturbefehle
900	<b>Tempo und Taktart bearbeiten</b>	995	Werkzeug-Sondertasten einrichten
900	Projekttempo-Modi	997	<b>Anpassen</b>
900	Zeitbasis der Spur	997	Arbeitsbereiche
901	Tempospur-Editor	1000	Einrichtungsoptionen
903	Tempospur	1002	Fenster-Dialog
904	Tempoänderungen für Projekte	1003	Wo werden die Einstellungen gespeichert?
906	Ein festes Projekttempo einrichten	1004	Sicherer Modus (Dialog)
908	Tempo errechnen	1006	<b>Optimieren der Audioleistung</b>
909	Definition aus Tempospur übernehmen (Dialog)	1006	Systemauslastung, Aspekte
910	Taktart-Events	1007	Einstellungen, die die Leistung beeinflussen
		1007	Audio-Performance (Fenster)
		1008	ASIO-Guard

**1010 Programmeinstellungen**

1010 Programmeinstellungen-Dialog

1012 Bearbeiten

1017 Editoren

1018 Event-Anzeige

1021 Allgemeines

1023 MIDI

1027 MediaBay

1027 Meter

1028 Aufnahme

1030 Transport

1031 Benutzeroberfläche

1033 VST

1035 VariAudio

1035 Video

**1036 Stichwortverzeichnis**

# Neue Funktionen

Cubase bietet viele neue Funktionen. In der folgenden Liste finden Sie die wichtigsten Verbesserungen und Links zu ihren Beschreibungen.

## Neue Funktionen in Version 11.0.0

### Highlights

#### Imager

- Dieses neue PlugIn hilft Ihnen dabei, einen besseren, aufgeräumteren Mix zu erstellen. Sie können Audiospuren in bis zu vier Frequenzbänder aufteilen und diese unabhängig voneinander im Stereobild positionieren, um die Stereobreite Ihres Sounds zu vergrößern bzw. zu verkleinern. Die Oszilloskop- und Korrelationsanzeigen helfen Ihnen, die optimalen Panoramaeinstellungen zu finden. Eine Beschreibung des PlugIns finden Sie im separaten Dokument **PlugIn-Referenz**. Siehe [Imager](#).

#### Squasher

- Dieses Dynamik-PlugIn kombiniert Aufwärts- und Abwärtskompression für bis zu drei Bänder. Mit ihm können Sie Ihre Lead-Sounds so gestalten, dass sie sich im Mix durchsetzen, aggressive Basslinien zähmen oder einen subtilen räumlichen Hall verstärken. Eine Beschreibung des PlugIns finden Sie im separaten Dokument **PlugIn-Referenz**. Siehe [Squasher](#).

#### SpectraLayers One

- Diese kompakte Version des hochgelobten visuellen Audibearbeitungs-Werkzeugs ermöglicht es Ihnen, Ihr Audiomaterial zu visualisieren und präzise zu korrigieren. Dank der modernen Quellentrennungs-Engine können Sie Stimmen in allen Arten von Audiospuren isolieren. Die fortschrittliche ARA-Technologie ermöglicht eine Spektrogramm-Ansicht von Audiospuren in Verbindung mit einer ausgewogenen Mischung von Auswahl-, Bearbeitungs- und Visualisierungs-Werkzeugen für hochpräzise Anpassungen, etwa zur Verbesserung von Dialog- und Umgebungsgeräuschen, die mit einem Field Recorder aufgenommen wurden, ohne dass Dritthersteller-PlugIns erforderlich sind. Das Tool wird im separaten Dokument **SpectraLayers One** beschrieben. Siehe [Spectralayers One](#).

#### VariAudio 3

- Ultimative Kontrolle über Ihre Audioaufnahmen, mit mehr kreativen Tools und **Smart-Controls** für einen schnelleren Workflow. Siehe [Tonhöhenbearbeitung und Zeitkorrektur mit VariAudio](#).

#### Verbesserungen an der Sampler-Spur

- Die Sampler-Spur bietet eine Reihe von praktischen neuen Funktionen. Im neuen Slicing-Modus können Sie Ihre Loops mit einem Klick automatisch zerteilen und die einzelnen Abschnitte direkt spielen. Es stehen jetzt zwei globale LFOs zur Verfügung, um Modulationen und interessante Effekte zu erzeugen. Mit den neuen Qualitätsmodi der Sample-Engine ist zwischen Vintage-Sound und glasklarem Klang alles möglich. Und die neue Mono-Legato-Funktion ist perfekt für typische 808-Basslinien und andere Klänge. Siehe [Sampler-Spuren](#).

#### Verbesserungen bei der Pitchbend- und Controller-Bearbeitung

- Sie können auswählen, ob Sie einen linearen Verlauf oder Schritte als Standardtyp für neue Controller-Events verwenden möchten. Siehe [Controller-Spur-Einstellungen \(Einblendmenü\)](#).

- Sie können all Ihre CC-Bearbeitungen in eine andere Spur kopieren. Siehe [Kontextmenü für Controller-Spuren](#).
- Sie können Ihre Pitchbend-Schritte auf Halbtöne einstellen, damit sie immer eine perfekte Stimmung haben. Siehe [Pitchbend-Controller-Spuren](#).
- Sie können in den CC- und Pitchbend-Unterspuren lineare Verläufe und Kurven erzeugen, genau wie Sie es von Automationsspuren gewohnt sind. Siehe [Stufenlose Übergänge zwischen kontinuierlichen Controller-Events erzeugen](#).
- Sie können MIDI-Noten einfach durch schnelles Doppelklicken löschen. Siehe [Noten-Events löschen](#).

### Skalen-Assistent im Key-Editor

- Der **Skalen-Assistent** ist eine hilfreiche Ergänzung für Ihre Kompositionswerkzeuge. Sie können die Skala Ihrer Komposition im **Key-Editor** festlegen und ihr folgen, ein Solo entsprechend der Skala quantisieren oder bei Live-Aufnahmen eine perfekte Intonation erzielen. Sie können die Anzeige ändern, so dass nur die Noten der eingestellten Skala sichtbar sind. Sie können den **Skalen-Assistenten** sogar eine Analyse Ihrer MIDI-Aufnahme durchführen und die geeignete Tonskala vorschlagen lassen. Ab sofort gibt es keine Entschuldigungen mehr für falsche Noten. Siehe [Skalen-Assistent im Key-Editor](#).

### Dateiformat-Presets

- Sie können Dateiformat-Presets für Ihre meistgenutzten Dateiformat-Einstellungen erstellen und wiederherstellen. Siehe [Dateiformat-Presets speichern](#).

### Variable DPI-Einstellung in Windows 10

- Cubase unterstützt jetzt weitere Skalierungseinstellungen für Windows 10, zum Beispiel 125 %, 150 % und 200 %. Selbst PlugIns ohne HiDPI-Unterstützung können nun auf Basis des Skalierungsfaktors von Windows skaliert werden. Siehe [Allgemeines](#).

## Weitere neue Funktionen

### SuperVision

- Dieses PlugIn ist ein vollständig anpassbarer Multimeter-Audio-Analyzer für professionelle Produktionen. In **SuperVision** können Sie aus unterschiedlichen Modulen für Pegel-, Spektral-, Phasen- und Wellenformanalyse wählen. Mit dieser PlugIn-Suite können Sie Ihr eigenes Layout aus bis zu neun Modul-Slots und mit unabhängiger Anzeige für jedes Modul erstellen, um Ihr Audiomaterial mit einzigartiger Präzision zu visualisieren. Eine Beschreibung finden Sie im separaten Dokument **PlugIn-Referenz**. Siehe [SuperVision](#).

### Unbegrenzte Audio-, MIDI- und Instrumentenspuren

- Sie können jetzt eine unbegrenzte Anzahl von Audiospuren zu Ihrem Projekt hinzufügen. Siehe [Spur hinzufügen \(Dialog\) – Audio](#).
- Sie können jetzt eine unbegrenzte Anzahl von Instrumentenspuren zu Ihrem Projekt hinzufügen. Siehe [Spur hinzufügen \(Dialog\) – Instrument](#).
- Sie können jetzt eine unbegrenzte Anzahl von MIDI-Spuren zu Ihrem Projekt hinzufügen. Siehe [Spur hinzufügen \(Dialog\) – MIDI](#).

### Verbesserte Bereichsbearbeitung für den Modus »Auswahlwerkzeuge kombinieren«

- Wenn **Auswahlwerkzeuge kombinieren** aktiviert ist und Sie einen Auswahlbereich trennen, werden die neu erzeugten Events automatisch ausgewählt. Siehe [Auswahlbereiche trennen](#).

### Markerlinien

- Auf allen Spuren werden Markerlinien angezeigt, um Markerpositionen im gesamten Projekt sichtbar zu machen. Siehe [Marker](#).

## Zu guter Letzt

### Keyboard-Fokus-Anzeige für geteilte Spurlisten

- Wenn Sie mit der Funktion **Spurliste teilen** arbeiten, wird jetzt klar angezeigt, welche der Spurlisten den Keyboard-Fokus hat. Siehe [Keyboard-Fokus im Projekt-Fenster](#).

### Versionsname in Spurliste anzeigen

- Der Versionsname einer Track Version kann in der Spurliste ein-/ausgeblendet werden. Siehe [Track-Version-Namen](#).

### Detailansicht für das Maximizer-Kanalzug-Modul

- Das **Maximizer**-Kanalzug-Modul bietet jetzt eine Detailansicht im **Kanaleinstellungen**-Fenster. Siehe [Maximizer – Detailansicht](#).

### Unterstützung für mehrere Side-Chain-Eingänge

- Für PlugIns, die mehrere Side-Chain-Eingänge unterstützen (zum Beispiel für **Squasher**), können Sie jetzt für jeden dieser Eingänge ein eigenes Side-Chain-Routing einrichten. So können Sie jeden Side-Chain-Eingang eines PlugIns mit einer anderen Side-Chain-Quelle steuern. Siehe [Side-Chain-Routing](#).

### Vereinfachter Umgang mit Poly-Pressure-Events

- Das Auswählen und Bearbeiten von Poly-Pressure-Events auf der Controller-Spur ist jetzt viel intuitiver. Siehe [Poly-Pressure-Events hinzufügen](#).

### Sichtbare Tonhöhen im Key-Editor festlegen

- Sie können festlegen, welche Tonhöhen in der Event-Anzeige und der Klaviaturanzeige des **Key-Editors** sichtbar sind. Siehe [Bestimmte Tonhöhen im Key-Editor anzeigen](#).

# Einleitung

Dies ist das **Benutzerhandbuch** für Cubase von Steinberg. Hier finden Sie ausführliche Informationen über alle Features und Funktionen des Programms.

Die Screenshots wurden in Cubase Pro erstellt.

## Plattformunabhängige Dokumentation

Die Dokumentation gilt für die Betriebssysteme Windows und macOS.

Funktionen und Einstellungen, die nur für eine dieser Plattformen gelten, sind klar gekennzeichnet. In allen anderen Fällen gelten die Beschreibungen und Vorgehensweisen in der Dokumentation sowohl für Windows als auch für macOS.

Zu berücksichtigende Punkte:

- Die Screenshots wurden in Windows erstellt.
- Einige Funktionen, die unter Windows im **Datei**-Menü verfügbar sind, finden sich unter macOS im Menü mit dem Programmnamen.

## PDF-Dokumente und Online-Dokumentation

Die Dokumentation besteht aus mehreren Dokumenten. Sie können sie online lesen oder auf [steinberg.help](http://steinberg.help) herunterladen.

Sie können [steinberg.help](http://steinberg.help) aus dem Programm heraus öffnen, indem Sie **Hilfe > Cubase Hilfe** wählen.

### **Benutzerhandbuch**

Das zentrale Cubase-Referenzdokument mit ausführlichen Beschreibungen von Bearbeitungsvorgängen, Parametern, Funktionen und Techniken.

### **PlugIn-Referenz**

Beschreibt die Funktionen und Parameter der enthaltenen VST-PlugIns, VST-Instrumente und MIDI-Effekte.

### **Fernbedienungsgeräte**

Listet die unterstützten MIDI-Fernbedienungsgeräte auf.

### **MIDI-Geräte**

Beschreibt die Verwaltung von MIDI-Geräten und Gerätebedienfeldern.

### **Groove Agent SE**

Beschreibt die Funktionen und Parameter des enthaltenen VST-Instruments Groove Agent SE.

### **HALion Sonic SE**

Beschreibt die Funktionen und Parameter des enthaltenen VST-Instruments HALion Sonic SE.

### **Retrologue**

Beschreibt die Funktionen und Parameter des enthaltenen VST-Instruments Retrologue.

### **Padshop**

Beschreibt die Funktionen und Parameter des enthaltenen VST-Instruments Padshop.

### **Steinberg Library Manager**

Beschreibt die Registrierung und Verwaltung Ihrer VST Sound Libraries.

## Konventionen

In unserer Dokumentation verwenden wir typografische Elemente und Kennzeichnungen, um Informationen zu strukturieren.

## Typographische Elemente

Die folgenden typographischen Elemente weisen auf die folgenden Zwecke hin.

### **Voraussetzungen**

Weist Sie darauf hin, dass Sie eine Aktion ausführen oder eine Bedingung erfüllen müssen, bevor Sie mit einem Vorgang beginnen können.

### **Vorgehensweise**

Listet die Schritte auf, die Sie ausführen müssen, um ein bestimmtes Ergebnis zu erzielen.

### **Wichtig**

Weist Sie auf Probleme hin, die sich auf das System oder die verbundene Hardware auswirken oder zu Datenverlust führen können.

### **Hinweis**

Informiert Sie über zu beachtende Punkte.

### **Tipp**

Gibt weitere Informationen oder macht nützliche Vorschläge.

### **Beispiel**

Gibt Ihnen ein Beispiel.

### **Ergebnis**

Zeigt das Ergebnis der Vorgehensweise.

### **Weitere Schritte**

Informiert Sie über Aktionen oder Aufgaben, die Sie nach Abschluss des Vorgangs ausführen können.

### **Weiterführende Links**

Listet verwandte Themen auf, die Sie in dieser Dokumentation finden.

## Textauszeichnung

Fettgedruckter Text zeigt an, dass es sich um den Namen eines Menüs, einer Option, einer Funktion, eines Dialogs, eines Fensters usw. handelt.

---

### BEISPIEL

Um das **Funktionen**-Menü zu öffnen, klicken Sie auf **Funktionen-Menü** oben rechts in der **MixConsole**.

---

Wenn fettgedruckter Text durch ein Größer-als-Zeichen getrennt wird, zeigt dies die Reihenfolge an, in der verschiedene Menüs geöffnet werden müssen.

BEISPIEL

Wählen Sie **Projekt > Spur hinzufügen**.

---

## Tastaturbefehle

Bei vielen Standardtastaturbefehlen werden Sondertasten verwendet, von denen einige je nach Betriebssystem abweichen können.

Wenn Tastaturbefehle mit Sondertasten in diesem Handbuch beschrieben werden, wird zuerst die Windows-Sondertaste und danach die macOS-Sondertaste und die jeweilige Taste angegeben.

BEISPIEL

**Strg-Taste/Befehlstaste - Z** bedeutet: Drücken Sie die **Strg-Taste** unter Windows oder die **Befehlstaste** unter macOS und drücken Sie dann **Z**.

---

# System einrichten

Um Cubase zu verwenden, müssen Sie Ihr Audiosystem und ggf. auch Ihr MIDI-System einrichten.

## Studio-Einstellungen-Dialog

Im **Studio-Einstellungen**-Dialog können Sie Ihre verbundenen Audio-, MIDI- und Fernbedienungsgeräte einrichten.

- Um den **Studio-Einstellungen**-Dialog zu öffnen, wählen Sie **Studio > Studio-Einstellungen**.

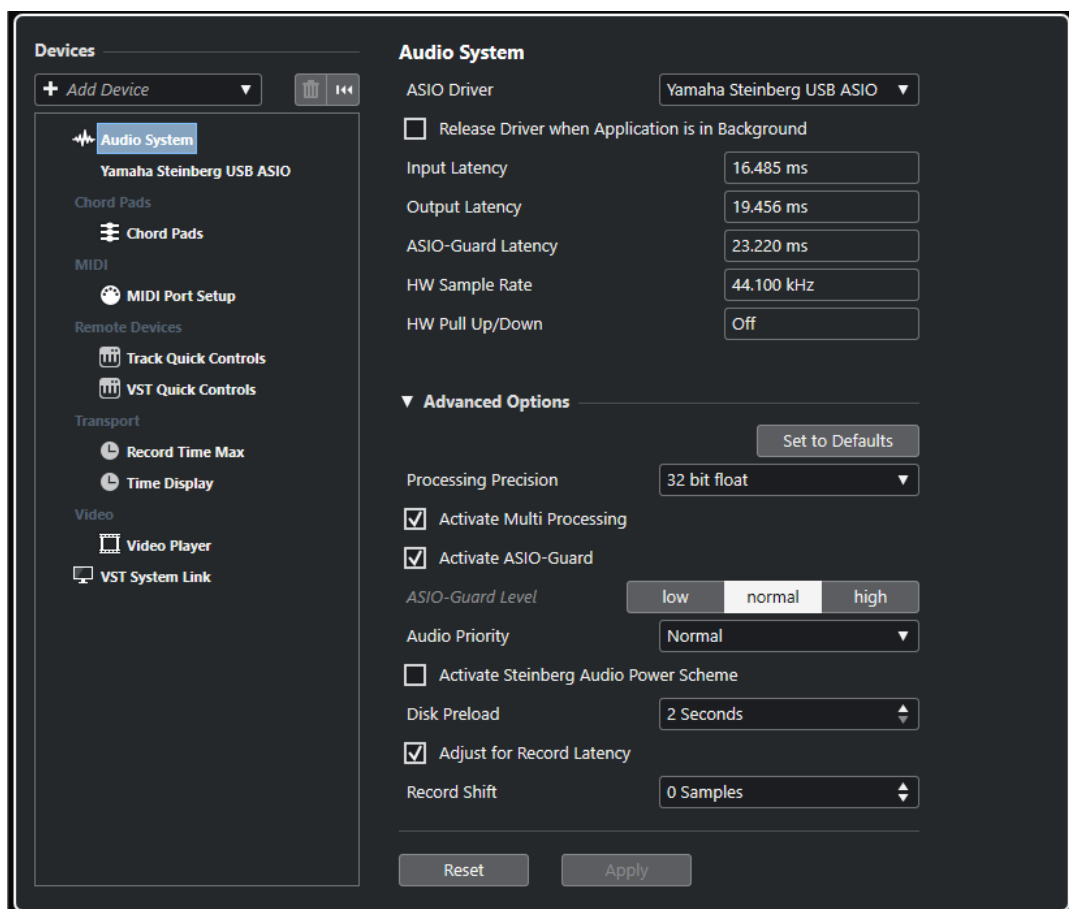

Die folgenden Optionen sind verfügbar:

### Gerät hinzufügen

Hiermit können Sie Geräte wie ein **Note-Expression-Eingabegerät**, ein zusätzliches **Zeitanzeige**-Gerät oder bestimmte Fernbedienungsgeräte manuell hinzufügen.

### Entfernen

Hiermit können Sie hinzugefügte Geräte manuell entfernen.

### Zurücksetzen

Setzt alle Fernbedienungsgeräte in der **Geräte**-Liste zurück.

### Geräteliste

Wählen Sie ein Gerät in der **Geräte**-Liste aus, um seine Einstellungen im rechten Bereich anzuzeigen.

## Audio-Konfiguration

Sie müssen Ihre Audiogeräte einrichten, bevor Sie sie in Cubase nutzen können.

### WICHTIG

Vergewissern Sie sich, dass alle Geräte ausgeschaltet sind, bevor Sie sie anschließen.

---

## Setup mit einfachem Stereoeingang und -ausgang

Wenn Sie nur einen Stereoeingang und -ausgang von Cubase verwenden, können Sie die Eingänge Ihrer Audio-Hardware direkt an die Eingangsquelle (z. B. ein Mischpult) und die Ausgänge an den Verstärker und die Lautsprecher anschließen.

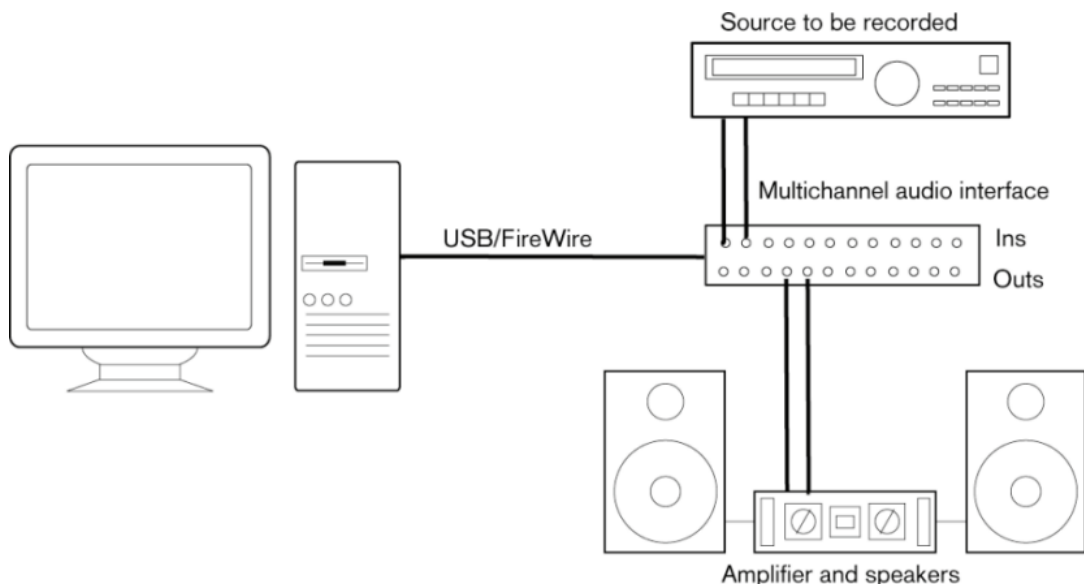

## Audioverbindungen

Ihre Systemeinrichtung hängt von Ihren persönlichen Anforderungen ab, z. B. welche Art von Projekten Sie erstellen möchten, welches externe Equipment Sie verwenden möchten oder welche Computer-Hardware Ihnen zur Verfügung steht. Die folgenden Schaltbilder sollten daher nur als Anregung verstanden werden.

Wie Sie Ihr Equipment anschließen, d. h. ob Sie digitale oder analoge Verbindungen verwenden, hängt ebenfalls von Ihren Einstellungen ab.

## Aufnahmepegel und Eingänge

Stellen Sie beim Anschließen der Geräte sicher, dass die absoluten Betriebspegel der verschiedenen Eingänge zueinander passen. Die Auswahl des richtigen Eingangstyps ist sehr wichtig, um Verzerrungen und Rauschen in den Aufnahmen zu vermeiden. Es können z. B. verschiedene Eingänge verwendet werden, wie etwa Leitungspiegel für Unterhaltungselektronik (-10 dBV) oder professionelle Geräte (+4 dBu).

Häufig können Sie die Eingangsscharakteristik an der Audioschnittstelle oder in dessen Bedienfeld einstellen. Näheres finden Sie in der Dokumentation zu Ihrer Audio-Hardware.

#### WICHTIG

In Cubase können Sie die Eingangsspiegel nicht anpassen, da diese Anpassung je nach Audiokarte unterschiedlich erfolgt. Sie können die Eingangsspiegel aber über eine spezielle, mit der Hardware gelieferte Anwendung oder über das dazugehörige Bedienfeld anpassen.

---

## Word-Clock-Anschlüsse

Wenn Sie einen digitalen Audioanschluss verwenden, benötigen Sie auch eine Word-Clock-Verbindung zwischen der Audio-Hardware und den externen Geräten. Näheres finden Sie in der Dokumentation zu Ihrer Audio-Hardware.

#### WICHTIG

Stellen Sie die Wordclock-Synchronisation richtig ein, da sonst Störgeräusche in Ihren Aufnahmen auftreten.

---

## Einen Audiotreiber auswählen

Indem Sie einen Audiotreiber auswählen, ermöglichen Sie Cubase die Kommunikation mit der Audio-Hardware. Wenn Sie Cubase starten, wird normalerweise ein Dialog geöffnet, der Sie zur Auswahl eines Treibers auffordert. Sie können den Treiber für Ihre Audio-Hardware jedoch auch wie unten beschrieben auswählen.

#### HINWEIS

Verwenden Sie für Windows nach Möglichkeit einen ASIO-Treiber, der speziell für Ihre Hardware entwickelt wurde. Wenn kein ASIO-Treiber installiert ist, wenden Sie sich an den Hersteller Ihrer Audio-Hardware, um Informationen zu verfügbaren ASIO-Treibern zu erhalten. Wenn kein spezifischer ASIO-Treiber verfügbar ist, können Sie auch den generischen ASIO-Treiber für geringe Latenz verwenden.

---

#### VORGEHENSWEISE

1. Wählen Sie **Studio > Studio-Einstellungen**.
  2. Wählen Sie in der **Geräte**-Liste die Option **Audiosystem**.
  3. Öffnen Sie das Einblendmenü **ASIO-Treiber** und wählen Sie Ihren Audio-Hardware-Treiber aus.
  4. Klicken Sie auf **OK**.
- 

## Audio-Hardware einrichten

Sie müssen Ihre Audio-Hardware im **Studio-Einstellungen**-Dialog auswählen und einrichten, bevor Sie sie verwenden können.

#### VORAUSSETZUNGEN

Sie haben einen Treiber für Ihre Audio-Hardware ausgewählt.

---

#### VORGEHENSWEISE

1. Wählen Sie **Studio > Studio-Einstellungen**.
2. Wählen Sie Ihren Hardwaretreiber in der **Geräte**-Liste aus.

3. Führen Sie eine der folgenden Aktionen durch, um die Einstellungen für Ihre Audio-Hardware zu öffnen:
  - Klicken Sie unter Windows auf **Einstellungen**.
  - Klicken Sie unter macOS auf **Open Config App**.  
Dieser Schalter ist nur für einige Hardware-Produkte verfügbar. Wenn er in Ihrem System nicht verfügbar ist, lesen Sie die mit Ihrer Audio-Hardware gelieferte Dokumentation.

#### HINWEIS

Die Bedienfelder werden vom Hersteller Ihrer Audio-Hardware bereitgestellt und unterscheiden sich für jeden Hersteller und ggf. jedes Modell der Audioschnittstelle. Die Bedienfelder für den Generic Low Latency ASIO Driver (nur Windows) werden von Steinberg bereitgestellt.

4. Konfigurieren Sie Ihre Audio-Hardware gemäß den Empfehlungen des Herstellers Ihrer Audio-Hardware.

## Audiosystem-Seite

Auf der **Audiosystem**-Seite können Sie einen ASIO-Treiber für Ihre Audio-Hardware auswählen.

- Um die **Audiosystem**-Seite zu öffnen, wählen Sie **Studio > Studio-Einstellungen** und wählen Sie dann **Audiosystem** in der **Geräte**-Liste.

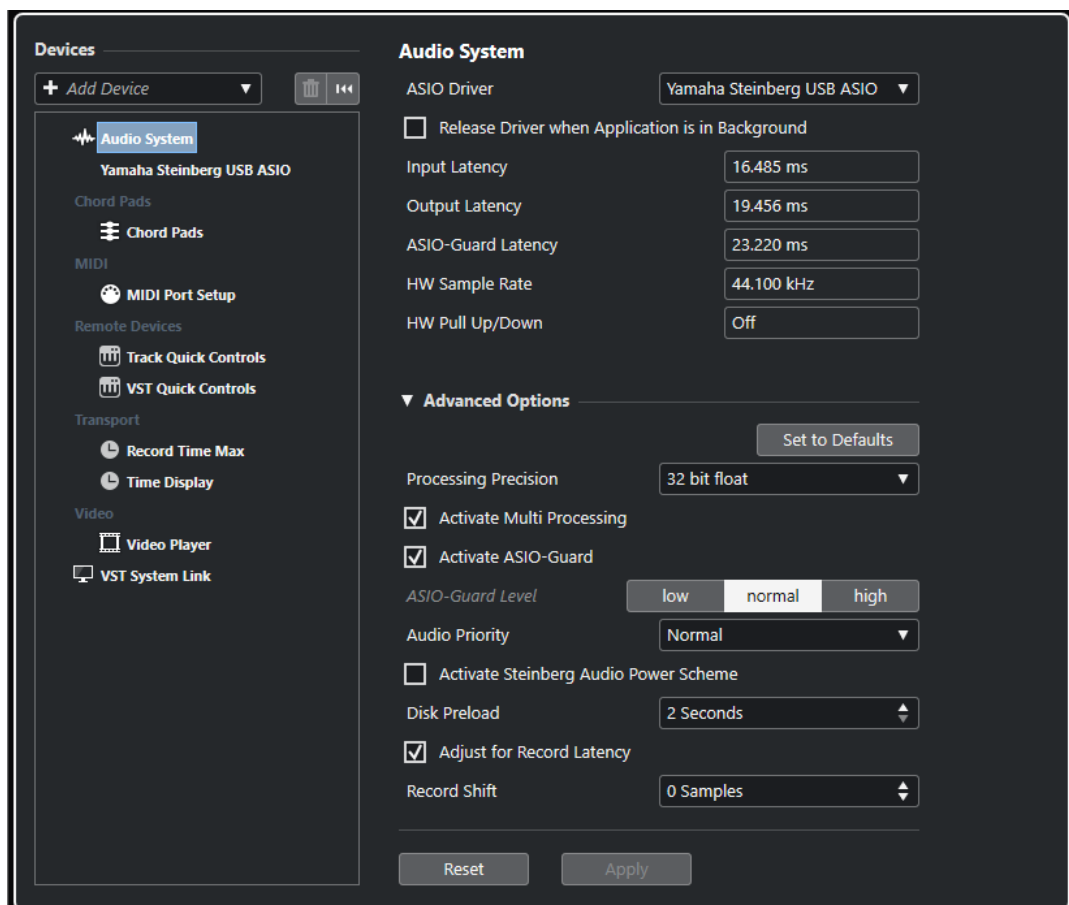

Die folgenden Optionen sind verfügbar:

### **ASIO-Treiber**

Hiermit können Sie einen Treiber auswählen.

### **ASIO-Treiber deaktivieren, wenn Programm im Hintergrund läuft**

Gibt den Treiber frei und erlaubt anderen Anwendungen, Ihre Audio-Hardware auch dann zur Wiedergabe zu nutzen, wenn Cubase ausgeführt wird.

### **Eingangslatenz**

Zeigt die Eingangslatenz der Audio-Hardware an.

### **Ausgangslatenz**

Zeigt die Ausgangslatenz der Audio-Hardware an.

### **ASIO-Guard-Latenz**

Zeigt die ASIO-Guard-Latenz an.

### **Hardware-Samplerate:**

Zeigt die Samplerate Ihrer Audio-Hardware an.

### **Hardware-Pull-Up/Down:**

Zeigt den Pull-Up/Down-Status der Audio-Hardware an.

Im Bereich **Erweiterte Optionen** sind folgende Optionen verfügbar:

### **Auf Standardwerte zurücksetzen**

Hiermit können Sie die Standardeinstellungen wiederherstellen.

### **Bearbeitungsgenauigkeit**

Hier können Sie die Präzision der Audiobearbeitung auf 32-Bit-Float oder 64-Bit-Float einstellen. Abhängig von dieser Einstellung werden alle Kanäle im 32-Bit-Floating-Point-Format oder im 64-Bit-Floating-Point-Format bearbeitet und gemischt.

#### **HINWEIS**

Eine Bearbeitungspräzision von 64-Bit-Float kann die Prozessorbelastung und den Bedarf an Arbeitsspeicher erhöhen.

---

Um alle PlugIns anzuzeigen, die 64-Bit-Float-Bearbeitung unterstützen, öffnen Sie den **VST-PlugIn-Manager** und aktivieren Sie **PlugIns anzeigen, die 64-Bit-Float-Bearbeitung unterstützen** im Einblendmenü **Anzeigeoptionen**.

#### **HINWEIS**

VST2-PlugIns und -Instrumente werden immer mit 32-Bit-Präzision bearbeitet.

---

### **Multi-Processing aktivieren**

Hiermit können Sie die Prozessorauslastung gleichmäßig auf alle verfügbaren CPUs verteilen. So kann Cubase den vollen Nutzen aus der kombinierten Leistung mehrerer Prozessoren ziehen.

### **ASIO-Guard aktivieren**

Aktiviert den ASIO-Guard. Diese Option ist nur verfügbar, wenn **Multi-Processing aktivieren** aktiviert ist.

### **ASIO-Guard-Stufe**

Hiermit können Sie die ASIO-Guard-Stufe einstellen. Je höher der Wert, den Sie hier einstellen, desto besser ist die Bearbeitungsstabilität und die Audio-Systemleistung. Höhere Werte bewirken jedoch auch eine höhere ASIO-Guard-Latenz und einen höheren Speicherbedarf.

#### **Audiopriorität (nur Windows)**

Wenn Sie mit Audio und MIDI arbeiten, sollte dies auf **Normal** eingestellt sein. Wenn Sie gar kein MIDI verwenden, können Sie die Einstellung **Boost** wählen.

#### **Modus für optimierte Audioleistung von Steinberg aktivieren**

Wenn diese Option aktiviert ist, werden alle Stromsparmodi, die sich auf die Echtzeitverarbeitung auswirken, deaktiviert. Bitte beachten Sie, dass dieser Modus nur bei sehr geringen Latenzen effektiv ist und den Stromverbrauch erhöht.

#### **Vorab laden**

Hier können Sie angeben, wie viele Sekunden an Audiomaterial vor Beginn der Wiedergabe in den Arbeitsspeicher geladen werden. So können Sie eine nahtlose Wiedergabe erzielen.

#### **Aufnahmelatenz berücksichtigen**

Wenn diese Option aktiviert ist, werden beim Aufnehmen die PlugIn-Latenzen berücksichtigt.

#### **Aufnahmeversatz**

Ermöglicht es Ihnen, die Aufnahmen um den angegebenen Wert zu verschieben.

Im Allgemeines-Bereich sind folgende Optionen verfügbar:

#### **Zurücksetzen**

Setzt das ausgewählte Fernbedienungsgerät zurück.

#### **Übernehmen**

Wendet die Einstellungen an.

#### WEITERFÜHRENDE LINKS

[VST-PlugIn-Manager-Fenster](#) auf Seite 646

## **ASIO-Treibereinrichtungs-Seite**

Auf dieser Seite können Sie Ihren ASIO-Treiber einrichten.

- Um die Seite für die ASIO-Treibereinrichtung zu öffnen, wählen Sie **Studio > Studio-Einstellungen** und wählen Sie in der **Geräte**-Liste den Audiotreiber aus.

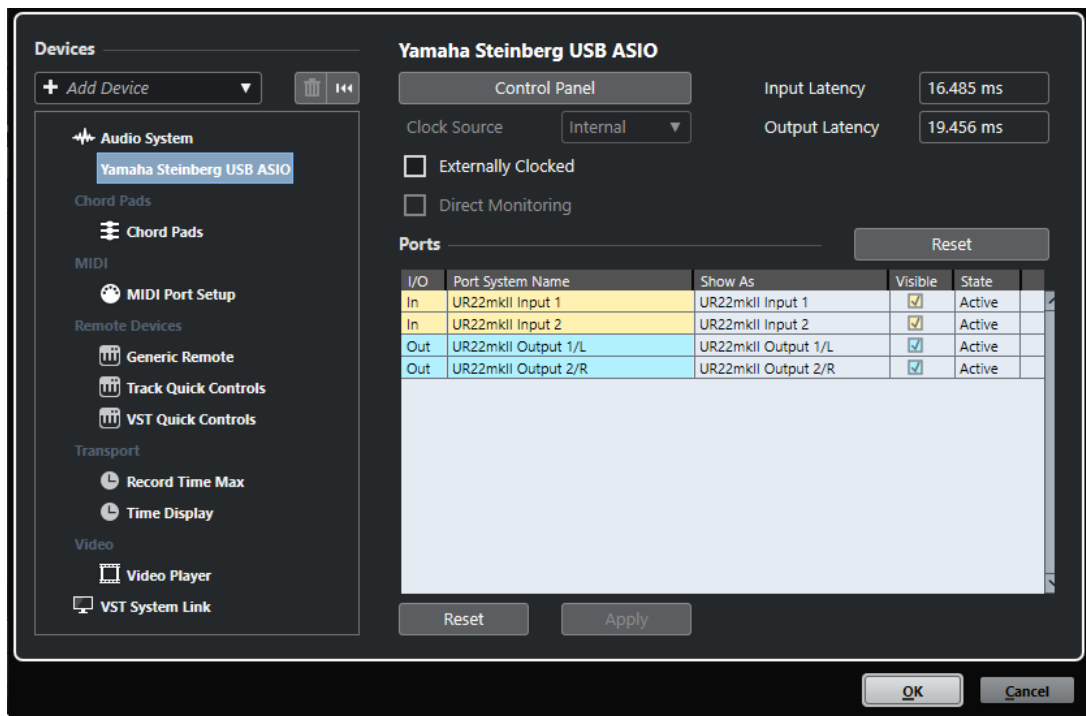

Die folgenden Optionen sind verfügbar:

### Einstellungen

Öffnet die Einstellungen für die Audio-Hardware.

### Eingangslatenz

Zeigt die Eingangslatenz des Audiotreibers an.

### Ausgangslatenz

Zeigt die Ausgangslatenz des Audiotreibers an.

### Clock-Quelle

Hiermit können Sie eine Clock-Quelle auswählen.

### Externe Clock-Signale

Aktivieren Sie diese Option, wenn Sie eine externe Clock-Quelle verwenden möchten.

### Direktes Mithören

Aktivieren Sie diese Option, um über Ihre Audio-Hardware mitzuhören und die Wiedergabe über Cubase zu steuern.

Im **Anschlüsse**-Bereich sind folgende Optionen verfügbar:

### Zurücksetzen

Ermöglicht es Ihnen, alle Anschlussnamen und die Sichtbarkeitseinstellungen der Anschlüsse zurückzusetzen.

### E/A

Der Eingangs-/Ausgangsstatus des Anschlusses.

### Anschluss

Der Systemname des Anschlusses.

### Anzeigen als

Ermöglicht Ihnen das Umbenennen des Anschlusses. Der Name wird in den Einblendmenüs **Eingangs-Routing** und **Ausgangs-Routing** verwendet.

### Sichtbar

Hiermit können Sie Audioanschlüsse aktivieren/deaktivieren.

### Status

Der Status des Audio-Anschlusses.

Im Allgemeines-Bereich sind folgende Optionen verfügbar:

### Zurücksetzen

Setzt das ausgewählte Fernbedienungsgerät zurück.

### Übernehmen

Wendet die Einstellungen an.

## Externe Clock-Quellen verwenden

Wenn Sie eine externe Clock-Quelle verwenden, müssen Sie Cubase mitteilen, dass es externe Clock-Signale empfangen und sein eigenes Tempo von dieser Quelle ableiten soll.

---

### VORGEHENSWEISE

1. Wählen Sie **Studio > Studio-Einstellungen**.
2. Wählen Sie Ihren Hardwaretreiber in der **Geräte**-Liste aus.
3. Aktivieren Sie **Externe Clock-Signale**.

---

### ERGEBNIS

Cubase bezieht seine Geschwindigkeit jetzt von der externen Quelle.

### HINWEIS

Damit Audiodateien richtig wiedergegeben und aufgenommen werden können, müssen Sie die Projekt-Samplerate auf die Samplerate des eingehenden Clock-Signals einstellen.

Wenn die Sampleraten nicht übereinstimmen, wird das **Aufnahmeformat**-Feld in der Statusanzeige des **Projekt**-Fensters andersfarbig dargestellt. Cubase akzeptiert nicht übereinstimmende Sampleraten, was jedoch zu einer schnelleren bzw. langsameren Wiedergabe führt.

## Mehrere Audioanwendungen gleichzeitig verwenden

Andere Anwendungen können Ihre Audiohardware auch dann zur Wiedergabe nutzen, wenn Cubase ausgeführt wird.

### VORAUSSETZUNGEN

Andere Audioanwendungen, die auf die Audiohardware zugreifen, sind für die Freigabe des Audiotreibers eingerichtet.

---

### VORGEHENSWEISE

1. Wählen Sie **Studio > Studio-Einstellungen**.
2. Wählen Sie in der **Geräte**-Liste die Option **Audiosystem**.
3. Aktivieren Sie **ASIO-Treiber deaktivieren, wenn Programm im Hintergrund läuft**.

---

### ERGEBNIS

Die Anwendung im Vordergrund erhält Zugang zur Audio-Hardware.

## Audio-Hardware-Konfiguration

Die meisten Audiokarten bieten eine oder mehrere kleine Anwendungen, mit denen Sie Ihre Hardware konfigurieren können.

Die Einstellungen finden Sie normalerweise in einem Bedienfeld, das wie weiter unten beschrieben in Cubase geöffnet werden kann. (Wenn Cubase nicht läuft, kann es auch eigenständig aufgerufen werden.) Weitere Informationen entnehmen Sie bitte der Dokumentation zu Ihrer Audio-Hardware.

Die Einstellungen umfassen:

- Auswählen der aktiven Ein-/Ausgänge.
- Einrichten der Word-Clock-Synchronisation.
- Ein- und Ausschalten der Mithörfunktion über die Hardware.
- Einstellen der Pegel für jeden Eingang.
- Einstellen der Pegel für die Ausgänge, so dass diese mit den Geräten übereinstimmen, die Sie zum Mithören verwenden.
- Auswählen der digitalen Eingangs- und Ausgangsformate.
- Vornehmen von Einstellungen für die Audiopuffer.

## Eingangs- und Ausgangsanschlüsse einrichten

Nachdem Sie den Treiber für Ihre Audio-Hardware ausgewählt und eingestellt haben, müssen Sie angeben, welche Ein- und Ausgänge verwendet werden sollen.

### VORAUSSETZUNGEN

Sie haben einen Treiber für Ihre Audio-Hardware ausgewählt.

---

### VORGEHENSWEISE

1. Wählen Sie **Studio > Studio-Einstellungen**.
2. Wählen Sie Ihren Hardwaretreiber in der **Geräte**-Liste aus.
3. Nehmen Sie die gewünschten Änderungen vor.
4. Klicken Sie auf **OK**.

---

### WEITERFÜHRENDE LINKS

[ASIO-Treibereinstellungs-Seite](#) auf Seite 19

## Audio-Bus-Einrichtung

Das Übertragen von Audiomaterial zwischen der Audio-Hardware und Cubase geschieht über ein System von Eingangs- und Ausgangsbussen.

- Eingangsbusse dienen zum Weiterleiten von Audiomaterial von den Eingängen Ihrer Audio-Hardware an Cubase. Das bedeutet, dass Audio immer über einen oder mehrere Eingangsbusse aufgenommen wird.
- Ausgangsbusse dienen zum Weiterleiten von Audiomaterial von Cubase an die Ausgänge Ihrer Audio-Hardware. Das bedeutet, dass Audio immer über einen oder mehrere Ausgangsbusse wiedergegeben wird.

Nachdem Sie die internen Eingangs- und Ausgangsbusse eingestellt haben, können Sie Ihre Audiosignalquelle, z. B. ein Mikrofon, an Ihrer Audioschnittstelle anschließen und mit der Aufnahme beginnen, sie wiedergeben und mischen.

WEITERFÜHRENDE LINKS

[Audioverbindungen](#) auf Seite 27

## Mithören

In Cubase bedeutet Mithören das Abhören des Eingangssignals während der Aufnahme.

Die folgenden Arten des Mithörens sind verfügbar:

- Externes Mithören durch Anhören des Signals, bevor dieses Cubase erreicht.
- Über Cubase.
- Durch direktes Mithören über ASIO.  
Dies ist eine Kombination der anderen Methoden.

WEITERFÜHRENDE LINKS

[Externes Mithören](#) auf Seite 250

[Mithören über Cubase](#) auf Seite 250

[Direktes Mithören über ASIO](#) auf Seite 251

## MIDI-Konfiguration

Sie müssen Ihre MIDI-Geräte einrichten, bevor Sie sie in Cubase nutzen können.

**WICHTIG**

Schalten Sie alle Geräte aus, bevor Sie jegliche Verbindungen herstellen.

---

VORGEHENSWEISE

1. Schließen Sie Ihr MIDI-Equipment (Keyboard, MIDI-Schnittstelle usw.) an Ihren Computer an.
  2. Installieren Sie die Treiber für Ihre MIDI-Geräte.
- 

ERGEBNIS

Sie können Ihr MIDI-Equipment in Cubase verwenden.

## MIDI-Verbindungen

Zur Wiedergabe und Aufnahme von MIDI-Daten von Ihrem MIDI-Gerät, z. B. einem MIDI-Keyboard, müssen Sie die MIDI-Anschlüsse verbinden.

Verbinden Sie den MIDI-Ausgangsanschluss Ihres MIDI-Geräts mit dem MIDI-Eingangsanschluss Ihrer Audio-Hardware. Auf diese Weise sendet das MIDI-Gerät MIDI-Daten an Ihren Computer, die dort weitergeleitet oder aufgenommen werden können.

Verbinden Sie den MIDI-Eingangsanschluss Ihres MIDI-Geräts mit dem MIDI-Ausgangsanschluss Ihrer Audio-Hardware. Auf diese Weise kann Cubase MIDI-Daten vom Computer an das MIDI-Gerät senden. Sie können z. B. Ihr eigenes Spiel per MIDI aufnehmen, die aufgenommenen MIDI-Daten in Cubase bearbeiten und sie zur Wiedergabe an das Keyboard senden. Während der Wiedergabe Ihrer auf diese Weise verbesserten Spieldaten können Sie das vom Keyboard erzeugte Audiosignal als Audiomaterial aufnehmen.

## MIDI-Anschlüsse ein- und ausblenden

In den MIDI-Einblendmenüs im Programm können Sie die MIDI-Anschlüsse einblenden, die Sie verwenden möchten, und diejenigen ausblenden, die Sie nicht nutzen.

---

VORGEHENSWEISE

1. Wählen Sie **Studio > Studio-Einstellungen**.
  2. Wählen Sie in der **Geräte**-Liste die **MIDI-Anschluss-Einstellungen**.
  3. Um einen MIDI-Anschluss zu verbergen, löschen Sie dessen Markierung in der Spalte **Sichtbar**.
  4. Klicken Sie auf **OK**.
- 

## Alle MIDI-Eingänge einrichten

Wenn Sie MIDI aufnehmen, können Sie angeben, welcher MIDI-Eingang für die Aufnahme auf der jeweiligen MIDI-Spur verwendet werden soll. Sie können jedoch auch MIDI-Daten von allen MIDI-Eingängen aufnehmen. Sie können genau festlegen, welche Eingänge berücksichtigt werden, wenn Sie die Option **All MIDI Inputs** für eine MIDI-Spur auswählen.

---

VORGEHENSWEISE

1. Wählen Sie **Studio > Studio-Einstellungen**.
2. Wählen Sie in der **Geräte**-Liste die **MIDI-Anschluss-Einstellungen**.
3. Aktivieren Sie **In 'All MIDI Inputs'** bei einem Port.

**HINWEIS**

Wenn Sie ein MIDI-Fernbedienungsgerät an Ihren Computer angeschlossen haben, deaktivieren Sie die Option **In 'All MIDI Inputs'** für diesen MIDI-Eingang. Dadurch vermeiden Sie die versehentliche Aufnahme von Daten von der Fernsteuerung, wenn **All MIDI Inputs** als Eingabeoption einer MIDI-Spur gewählt ist.

4. Klicken Sie auf **OK**.
- 

ERGEBNIS

Wenn Sie im Einblendmenü **Eingangs-Routing** einer MIDI-Spur im **Inspector All MIDI Inputs** wählen, verwendet die MIDI-Spur alle MIDI-Eingänge, die Sie in den **MIDI-Anschluss-Einstellungen** angegeben haben.

## MIDI-Anschluss-Einstellungen-Seite

Die Seite **MIDI-Anschluss-Einstellungen** im Dialog **Studio-Einstellungen** zeigt die verbundenen MIDI-Geräte an und ermöglicht es Ihnen, ihre Anschlüsse einzurichten.

- Um die Seite **MIDI-Anschluss-Einstellungen** zu öffnen, wählen Sie **Studio > Studio-Einstellungen** und aktivieren Sie **MIDI-Anschluss-Einstellungen** in der **Geräte**-Liste.

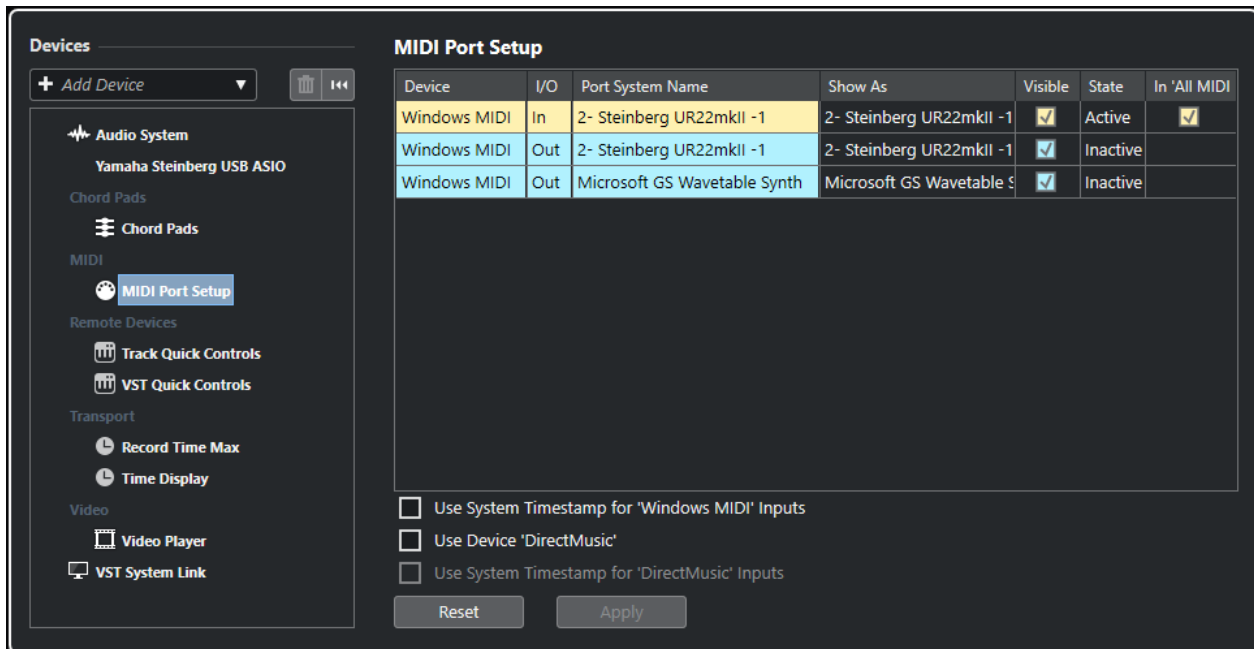

Die folgenden Spalten werden angezeigt:

**Gerät**

Die angeschlossenen MIDI-Geräte.

**E/A**

Der Eingangs-/Ausgangsstatus des Anschlusses.

**Anschluss**

Der Systemname des Anschlusses.

**Anzeigen als**

Ermöglicht Ihnen das Umbenennen des Anschlusses. Der Name wird in den Einblendmenüs **Eingangs-Routing** und **Ausgangs-Routing** verwendet.

**Sichtbar**

Hiermit können Sie MIDI-Anschlüsse aktivieren/deaktivieren.

**Status**

Der Status des MIDI-Anschlusses.

**In 'All MIDI Inputs'**

Hiermit können Sie MIDI-Daten von allen MIDI-Eingängen aufnehmen.

**HINWEIS**

Deaktivieren Sie diese Option, wenn Sie Fernbedienungsgeräte verwenden.

Die folgenden Optionen sind verfügbar:

**Systemzeit verwenden für 'Windows MIDI'-Eingänge**

Aktivieren Sie diese Option, wenn Sie anhaltende Timing-Probleme haben, z. B. Notenverschiebungen. Wenn sie aktiviert ist, wird die Systemzeit als Zeitreferenz verwendet.

**Gerät 'DirectMusic' verwenden**

Wenn Sie kein Gerät mit einem DirectMusic-Gerätetreiber haben, können Sie diese Option deaktiviert lassen. Dies steigert die Systemleistung.

### **Systemzeit verwenden für 'Direct Music'-Eingänge**

Aktivieren Sie diese Option, wenn Sie anhaltende Timing-Probleme haben, z. B. Notenverschiebungen. Wenn sie aktiviert ist, wird die Systemzeit als Zeitreferenz verwendet.

Im Allgemeines-Bereich sind folgende Optionen verfügbar:

#### **Zurücksetzen**

Setzt das ausgewählte Fernbedienungsgerät zurück.

#### **Übernehmen**

Wendet die Einstellungen an.

## **Plug&Play-Unterstützung für USB-MIDI-Geräte**

Cubase unterstützt Plug&Play für USB-MIDI-Geräte. Die Geräte können angeschlossen und eingeschaltet werden, während die Anwendung läuft.

## **Synchronizer**

Wenn Sie Cubase zusammen mit externen Bandmaschinen verwenden, müssen Sie ggf. einen Synchronizer in Ihr System integrieren.

### **WICHTIG**

Vergewissern Sie sich, dass alle Geräte ausgeschaltet sind, bevor Sie Änderungen an den Anschlüssen vornehmen.

---

Für Informationen zum Anschließen und Einrichten Ihres Synchronizers beachten Sie die Dokumentation Ihres Synchronizers.

#### **WEITERFÜHRENDE LINKS**

[Synchronisation](#) auf Seite 934

# Audioverbindungen

Zur Wiedergabe und Aufnahme in Cubase müssen Sie Eingangs- und Ausgangsbusse im Fenster **Audioverbindungen** einrichten.

Die erforderlichen Bustypen hängen von Ihrer Audio-Hardware, von Ihren grundsätzlichen Audio-Einstellungen und von den verwendeten Projekten ab.

## Audioverbindungen (Fenster)

Im Fenster **Audioverbindungen**-Fenster können Sie Eingangs- und Ausgangsbusse einrichten.

- Um das **Audioverbindungen**-Fenster zu öffnen, wählen Sie **Studio > Audioverbindungen**.

### Eingänge/Ausgänge (Registerkarte)

Auf den Registerkarten **Eingänge** und **Ausgänge** können Sie Eingangs- und Ausgangsbusse einrichten und konfigurieren.

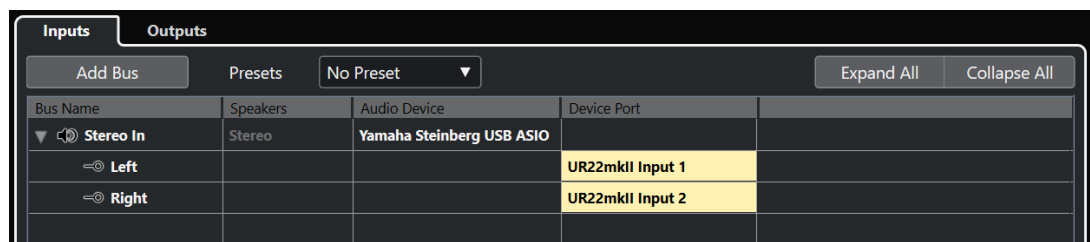

Die folgenden Optionen sind über der Bus-Liste verfügbar:

#### Bus hinzufügen

Öffnet den Dialog **Eingangsbus hinzufügen**, in dem Sie eine neue Buskonfiguration erzeugen können.

#### Presets

Öffnet das **Presets**-Einblendmenü, in dem Sie Buskonfigurations-Presets auswählen können. Mit **Speichern** können Sie eine Buskonfiguration als Preset speichern. Mit **Löschen** wird das ausgewählte Preset gelöscht.

#### Alle einblenden/ausblenden

Klappt alle Busse in der Bus-Liste ein oder aus.

Die folgenden Spalten sind in der Bus-Liste verfügbar:

#### Bus-Name

Hier werden die Busse aufgelistet. Klicken Sie auf den Namen eines Busses, um ihn auszuwählen oder umzubenennen.

#### Lautsprecher

Zeigt die Lautsprecherkonfiguration (Mono, Stereo) für die einzelnen Busse an.

#### Audiogerät

Zeigt den ausgewählten ASIO-Treiber an.

### Geräteanschluss

In dieser Spalte wird angezeigt, welche physikalischen Ein-/Ausgänge Ihrer Audio-Hardware dieser Bus verwendet. Klappen Sie den Bus-Eintrag aus, damit alle Lautsprecherkanäle angezeigt werden. Wenn der Bus-Eintrag eingeklappt ist, sehen Sie hier nur den ersten Anschluss, den der Bus verwendet.

Das Einblendmenü **Geräte-Port** zeigt an, wie viele Busse mit einem bestimmten Port verbunden sind. Die Busse werden in eckigen Klammern neben dem Anschlussnamen angezeigt.

Es werden bis zu drei Bus-Zuweisungen angezeigt. Wenn Sie mehr Verbindungen erstellt haben, wird dies durch eine Zahl hinter dem Port-Namen gekennzeichnet.

»Adat 1 [Stereo1] [Stereo2] [Stereo3] (+2)« bedeutet z. B., dass der Adat1-Port bereits drei Stereobussen sowie zwei weiteren Bussen zugewiesen ist.

## Hardware-Eingänge und -Ausgänge umbenennen

Bevor Sie die Busse einrichten, sollten Sie die Standard-Ein- und Ausgänge Ihrer Audio-Hardware umbenennen. Dies ermöglicht es Ihnen, Projekte zwischen verschiedenen Computern und Systemen auszutauschen.

Wenn Sie z. B. Ihr Projekt in einem anderen Studio bearbeiten möchten, steht Ihnen dort vermutlich eine andere Audio-Hardware zur Verfügung. Wenn Sie sich jedoch mit dem anderen Studioeigner auf identische Namen für Ihre Ein- und Ausgänge geeinigt haben, korrigiert Cubase Eingänge und Ausgänge für Ihre Busse.

### HINWEIS

Wenn Sie ein Projekt öffnen, das auf einem anderen Computer erstellt wurde, und die Namen der Anschlüsse nicht übereinstimmen (bzw. die Anschlusskonfiguration nicht dieselbe ist), wird der Dialog **Nicht gefundene Anschlüsse** angezeigt. Hier können Sie die im Projekt verwendeten Anschlüsse manuell den an Ihrem Computer verfügbaren Anschlüssen zuweisen.

---

### VORGEHENSWEISE

1. Wählen Sie **Studio > Studio-Einstellungen**.
2. Wählen Sie in der **Geräte**-Liste die Option **Audiosystem**.
3. Öffnen Sie das Einblendmenü **ASIO-Treiber** und wählen Sie Ihren Audio-Hardware-Treiber aus.
4. Wählen Sie Ihren Hardwaretreiber in der **Geräte**-Liste aus.
5. Klicken Sie in der Spalte **Anzeigen als** auf den Anschlussnamen und geben Sie einen neuen Namen ein.
6. Wiederholen Sie den vorherigen Schritt für alle Anschlüsse, bis Sie alle richtig umbenannt haben.
7. Klicken Sie auf **OK**.

---

### WEITERFÜHRENDE LINKS

[Nicht gefundene Anschlüsse neu zuweisen](#) auf Seite 96

## Anschlüsse ausblenden

Anschlüsse, die Sie nicht verwenden, können Sie ausblenden. Ausgeblendete Anschlüsse werden nicht im **Audioverbindungen**-Fenster angezeigt.

VORGEHENSWEISE

1. Wählen Sie **Studio > Studio-Einstellungen**.
  2. Wählen Sie Ihren Hardwaretreiber in der **Geräte**-Liste aus.
  3. Deaktivieren Sie in der **Sichtbar**-Spalte die Anschlüsse, die Sie ausblenden möchten.
  4. Klicken Sie auf **OK**.
- 

## Ports aktivieren und deaktivieren (nur macOS)

Unter macOS können Sie angeben, welche Eingangs- und Ausgangsanschlüsse aktiv sind. Dadurch können Sie den Mic-Eingang anstelle des Line-Eingangs verwenden oder den Eingang oder Ausgang der Audiokarte deaktivieren.

HINWEIS

Diese Funktion ist nur für integriertes Audio, Standard-USB-Audiogeräte sowie einige Audiokarten verfügbar.

---

VORGEHENSWEISE

1. Wählen Sie **Studio > Studio-Einstellungen**.
  2. Wählen Sie Ihren Hardwaretreiber in der **Geräte**-Liste aus.
  3. Klicken Sie auf **Einstellungen**.
  4. Aktivieren/Deaktivieren Sie die Anschlüsse.
  5. Klicken Sie auf **OK**.
- 

## Eingangs- und Ausgangsbusse hinzufügen

Sie müssen Eingangs- und Ausgangsbusse hinzufügen, um die Verbindung zwischen Ihrer Audio-Hardware und Cubase herzustellen.

---

VORGEHENSWEISE

1. Klicken Sie im **Audioverbindungen**-Dialog auf eine der Registerkarten **Eingänge** oder **Ausgänge**.
  2. Klicken Sie auf **Bus hinzufügen**.
  3. Konfigurieren Sie den Bus im Dialog **Eingangsbus hinzufügen**.
  4. Optional: Geben Sie einen Namen für den Bus ein.  
Wenn Sie keinen Namen festlegen, wird der Bus entsprechend der Kanalkonfiguration benannt.
  5. Klicken Sie auf **Bus hinzufügen**.  
Der neue Bus wird der Busliste hinzugefügt.
  6. Klicken Sie für die einzelnen Lautsprecherkanäle im Bus in die Spalte **Geräte-Port** und wählen Sie einen Anschluss Ihrer Audio-Hardware aus.
- 

## Standard-Ausgangsbus einstellen (Main Mix)

Der **Main Mix** ist der Standard-Ausgangsbus, an den jeder neue Audio-, Gruppen- oder Effektkanal automatisch geleitet wird. Wenn nur ein Bus verfügbar ist, wird dieser Bus automatisch als Standard-Ausgangsbus verwendet.

#### VORAUSSETZUNGEN

Fügen Sie einen Ausgangsbus hinzu.

---

#### VORGEHENSWEISE

1. Klicken Sie im Dialog **Audioverbindungen** mit der rechten Maustaste auf den Ausgangsbus, den Sie als Standard-Ausgangsbus verwenden möchten.
  2. Wählen Sie **<Bus-Name> als Main Mix definieren**.
- 

#### ERGEBNIS

Der ausgewählte Bus wird als Standard-Bus verwendet. Der **Main Mix** wird durch ein Lautsprecher-Symbol neben dessen Namen angezeigt.

#### WEITERFÜHRENDE LINKS

[Eingänge/Ausgänge \(Registerkarte\)](#) auf Seite 27

## Presets für Eingangs- und Ausgangsbusse

Sie können für Eingangs- und Ausgangsbus-Konfigurationen verschiedene Arten von Presets nutzen.

- Einige Standard-Buskonfigurationen.
- Automatisch erzeugte Presets, die auf Ihre Hardware-Konfiguration zugeschnitten sind. Beim Programmstart analysiert Cubase die physikalischen Ein- und Ausgänge der Audio-Hardware und erzeugt eine Anzahl von der Hardware abhängiger Presets.
- Ihre eigenen Presets.

#### HINWEIS

Sie können Standard-Presets für Eingangs- und Ausgangsbus-Konfigurationen erzeugen. Wenn Sie ein neues, leeres Projekt erzeugen, werden diese Standard-Presets angewendet. Um Standard-Presets zu erzeugen, speichern Sie Ihre bevorzugten Eingangs- und Ausgangsbus-Konfigurationen unter dem Namen **Default**. Wenn Sie keine Standard-Presets definiert haben, wird beim Erstellen eines neuen, leeren Projekts die zuletzt verwendete Eingangs- und Ausgangsbus-Konfiguration angewendet.

---

## Bus-Konfigurations-Preset speichern

Sie können Ihre eigene Eingangs- und Ausgangsbus-Konfiguration als Presets speichern.

---

#### VORGEHENSWEISE

1. Wählen Sie **Studio > Audioverbindungen**.
  2. Klicken Sie auf die **Eingänge-** oder **Ausgänge-**Registerkarte und richten Sie Ihre Bus-Konfiguration ein.
  3. Klicken Sie auf **Speichern**.
  4. Geben Sie im Dialog **Geben Sie einen Preset-Namen ein** einen Namen ein.
  5. Klicken Sie auf **OK**.
- 

#### ERGEBNIS

Das Preset ist verfügbar im **Presets**-Menü.

## Bus-Konfigurations-Preset löschen

Sie können nicht mehr benötigte Bus-Konfigurations-Presets löschen.

---

### VORGEHENSWEISE

1. Wählen Sie **Studio > Audioverbindungen**.
2. Klicken Sie auf die **Eingänge**- oder **Ausgänge**-Registerkarte und wählen Sie im **Presets**-Menü das Preset aus, das Sie löschen möchten.
3. Klicken Sie auf **Löschen**.

---

### ERGEBNIS

Das Preset wird gelöscht.

## Monitoring-Bus

Für das Monitoring wird der Standard-Ausgangsbus (**Main Mix**) verwendet. Sie können den Monitoring-Pegel in der **MixConsole** einstellen.

### WEITERFÜHRENDE LINKS

[Standard-Ausgangsbus einstellen \(Main Mix\)](#) auf Seite 29  
[MixConsole](#) auf Seite 330

## Bus-Konfigurationen

Nachdem Sie die erforderlichen Busse für ein Projekt eingerichtet haben, können Sie die Namen eingeben und die Port-Zuordnungen ändern. Die Bus-Konfiguration wird mit dem Projekt gespeichert.

## Busse entfernen

Sie können Busse entfernen, die Sie nicht mehr benötigen.

---

### VORGEHENSWEISE

- Führen Sie eine der folgenden Aktionen im **Audioverbindungen**-Fenster aus:
  - Um einen einzelnen Bus zu entfernen, klicken Sie mit der rechten Maustaste auf den Bus in der Liste und wählen Sie **Bus entfernen**.  
Alternativ können Sie den Bus auch auswählen und die **Rücktaste** drücken.
  - Um mehrere Eingangs- oder Ausgangsbusse gleichzeitig zu entfernen, verwenden Sie die **Umschalttaste** oder die **Strg-Taste/Befehlstaste**, um sie in der Liste auszuwählen, klicken Sie mit der rechten Maustaste darauf und wählen Sie **Ausgewählte Busse entfernen**.

---

## Anschlusszuweisungen ändern

Sie können die Anschlusszuweisungen von Bussen ändern.

---

### VORGEHENSWEISE

1. Wählen Sie **Studio > Audioverbindungen**.
2. Führen Sie eine der folgenden Aktionen durch:

- Um die Zuweisung eines einzelnen Busses zu ändern, öffnen Sie das Einblendmenü **Geräte-Port** und wählen Sie einen neuen Port aus.
  - Um mehreren ausgewählten Bussen die folgenden Ports zuzuweisen, öffnen Sie das Einblendmenü **Geräte-Port** für den ersten ausgewählten Eintrag, drücken Sie die **Umschalttaste** und wählen Sie einen Geräte-Port aus.
  - Um mehreren ausgewählten Bussen denselben Port zuzuweisen, öffnen Sie das Einblendmenü **Geräte-Port** für den ersten ausgewählten Eintrag, drücken Sie **Umschalttaste - Alt/Opt-Taste** und wählen Sie einen Geräte-Port aus.
- 

## Mehrere Busse umbenennen

Sie können alle ausgewählten Busse auf einmal umbenennen und diesen aufsteigende Zahlen oder Buchstaben zuweisen.

---

### VORGEHENSWEISE

1. Wählen Sie **Studio > Audioverbindungen**.
  2. Wählen Sie die Busse aus, die Sie umbenennen möchten.
  3. Führen Sie eine der folgenden Aktionen durch:
    - Geben Sie für einen der Busse einen neuen Namen und eine Zahl ein.
    - Geben Sie für einen der Busse einen neuen Namen und eine Zahl sowie einen Großbuchstaben ein.
  4. Drücken Sie die **Eingabetaste**.
- 

### ERGEBNIS

Die Busse werden automatisch umbenannt, wobei entweder aufsteigende Zahlen oder Buchstaben verwendet werden.

### HINWEIS

Die automatische Funktion startet bei dem Bus, dessen Namen Sie bearbeiten, arbeitet die Liste nach unten ab und beginnt wieder von oben, bis alle ausgewählten Busse umbenannt wurden.

---

## Exklusive Anschlusszuweisungen

Bei bestimmten Kanalarten ist die Anschlusszuweisung exklusiv.

Wenn Sie einen Anschluss einem solchen Bus oder Kanal zugewiesen haben, darf er keinem anderen Bus zugewiesen werden, da die Zuweisung zum ersten Bus sonst verloren geht.

Die entsprechenden Anschlüsse sind im **Audioverbindungen**-Fenster im Einblendmenü **Geräte-Port** markiert.

# Projekt-Fenster

Das **Projekt**-Fenster bietet eine Übersicht über das Projekt, Sie können im Projekt navigieren und Bearbeitungsschritte in größerem Maßstab ausführen.

Jedes Projekt hat ein eigenes **Projekt**-Fenster. Das **Projekt**-Fenster wird immer angezeigt, wenn Sie ein Projekt öffnen oder ein neues erzeugen.

- Um ein Projekt zu öffnen, wählen Sie **Datei > Öffnen**.
- Um ein neues Projekt zu erzeugen, wählen Sie **Datei > Neues Projekt**.

Der **Projekt**-Fenster ist in verschiedene Bereiche unterteilt:

## 1 Linke Zone

Die linke Zone enthält den **Inspector** mit zwei Registerkarten:

- Die **Spur**-Registerkarte zeigt die Einstellungen für die in der Spurliste ausgewählte Spur an.

### HINWEIS

In diesem Benutzerhandbuch verwenden wir den Begriff **Inspector** für die **Spur**-Registerkarte des **Inspectors**.

- Die **Editor**-Registerkarte zeigt die Einstellungen für den in der unteren Zone geöffneten Editor an.

Außerdem können Sie die **Sichtbarkeit**-Registerkarte öffnen, die folgende Unterregisterkarten enthält:

- Die **Spur**-Registerkarte ermöglicht es Ihnen, einzelne Spuren aus der Spurliste ein-/auszublenden.
- Die **Zonen**-Registerkarte ermöglicht es Ihnen, die Position von bestimmten **MixConsole**-Kanälen in der unteren Zone festzulegen und zu sperren.

## 2 Projekt-Zone

Die Projekt-Zone enthält die Werkzeugzeile, die Spurliste mit den Spuren, die Event-Anzeige mit den Parts und Events des Projekts sowie das **Projekt**-Fenster-Lineal.

In der Werkzeugzeile können Sie die Statusanzeige, die Infozeile, die Übersichtsanzeige und die **Transportzeile** aktivieren/deaktivieren.

## 3 Untere Zone

In der unteren Zone befinden sich die **Akkord-Pads**, der **Editor**, die **Sampler Control** und die **MixConsole**.

## 4 Rechte Zone

In der rechten Zone befinden sich das **VSTi**-Rack und das **Medien**-Rack.

### WEITERFÜHRENDE LINKS

[Projekt-Zone](#) auf Seite 34

[Linke Zone](#) auf Seite 49

[Untere Zone](#) auf Seite 56

[Rechte Zone](#) auf Seite 62

[Werkzeugzeile im Projekt-Fenster](#) auf Seite 35

# Zonen ein-/ausblenden

Sie können die Zonen im **Projekt**-Fenster nach Belieben ein- oder ausblenden.

---

### VORGEHENSWEISE

- Führen Sie eine der folgenden Aktionen durch:
  - Um die linke Zone ein-/auszublenden, klicken Sie auf **Linke Zone ein-/ausblenden** in der Werkzeugzeile des **Projekt**-Fensters.
  - Um die untere Zone ein-/auszublenden, klicken Sie auf **Untere Zone ein-/ausblenden** in der Werkzeugzeile des **Projekt**-Fensters.
  - Klicken Sie auf **Rechte Zone ein-/ausblenden** in der Werkzeugzeile des **Projekt**-Fensters, um die rechte Zone ein-/auszublenden.

### HINWEIS

Die Projekt-Zone wird immer angezeigt.

---

### WEITERFÜHRENDE LINKS

[Werkzeugzeile im Projekt-Fenster](#) auf Seite 35

# Projekt-Zone

Die Projekt-Zone ist der zentrale Bereich des **Projekt**-Fensters und kann nicht ausgeblendet werden.

Die Projekt-Zone enthält die Spurliste und die Event-Anzeige mit dem Lineal. Sie können die Statusanzeige, die Infozeile, die Übersichtsanzeige und die **Transportzeile** für die Projekt-Zone aktivieren/deaktivieren.

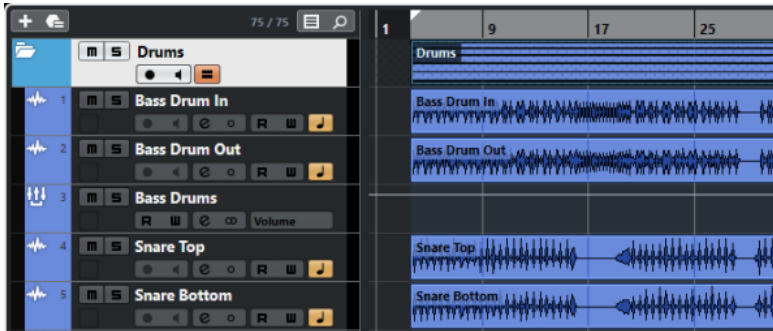

#### WEITERFÜHRENDE LINKS

- [Spurliste](#) auf Seite 42
- [Event-Anzeige](#) auf Seite 43
- [Globale Spurbedienelemente](#) auf Seite 43
- [Lineal](#) auf Seite 45
- [Statusanzeige](#) auf Seite 47
- [Infozeile](#) auf Seite 47
- [Übersichtsanzeige](#) auf Seite 48
- [Transportzeile](#) auf Seite 48

## Werkzeugzeile im Projekt-Fenster

Die Werkzeugzeile enthält Werkzeuge und Schalter, mit denen Sie andere Fenster öffnen und unterschiedliche Projekteinstellungen und Funktionen ausführen können.

- Um Werkzeuge anzuzeigen/auszublenden, öffnen Sie das Werkzeugzeilen-Kontextmenü, indem Sie mit der rechten Maustaste in einen leeren Bereich der Werkzeugzeile klicken und die Werkzeuge aktivieren, die Sie anzeigen möchten. Um alle Werkzeuge anzuzeigen, wählen Sie **Alle einblenden**.

#### HINWEIS

Die Anzahl von angezeigten Elementen hängt auch von der Größe des **Projekt**-Fensters und der Bildschirmauflösung ab.

Die folgenden Optionen sind verfügbar:

#### Projekt aktivieren

#### HINWEIS

Nur verfügbar, wenn mehr als ein Projekt geöffnet ist.

Aktiviert ein Projekt.

#### Projekt-Bearbeitungsschritte

##### Rückgängig machen/Wiederherstellen

Macht Aktionen im **Projekt**-Fenster rückgängig bzw. stellt sie wieder her.

## Verzögerungsausgleich einschränken

### Verzögerungsausgleich einschränken

Minimiert die durch den Verzögerungsausgleich bewirkte Latenz.

## Linke Trennlinie

### Linke Trennlinie

Werkzeuge, die links von der Trennlinie platziert werden, werden immer angezeigt.

## Medien- und MixConsole-Fenster

### MediaBay öffnen

Öffnet/Schließt die **MediaBay**.

### Pool-Fenster öffnen

Öffner/Schließt das **Pool**-Fenster.

### MixConsole öffnen

Öffnet/Schließt die **MixConsole**.

## Spur-Sichtbarkeitskonfigurationen

### Spur-Sichtbarkeitskonfigurationen

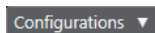

Hiermit können Sie Konfigurationen erzeugen, die hilfreich sind zum Umschalten zwischen verschiedenen Sichtbarkeitskonfigurationen.

### Spur-Sichtbarkeits-Agenten setzen

Ermöglicht es Ihnen, einen Sichtbarkeits-Agenten zum Filtern der Spuren einzurichten.

### Spurart-Filter einstellen

Hiermit können Sie die Spuren nach Spurart filtern. Klicken Sie bei gedrückter **Alt/Opt-Taste**, um den Spurartfilter zurückzusetzen.

## Status-Schalter

### Alle Stummschalten-Schalter deaktivieren

Deaktiviert alle Stummschalten-Schalter.

### Alle Solo-Schalter deaktivieren

Deaktiviert alle Solo-Schalter.

### R-Schalter für alle Spuren aktivieren/deaktivieren

Aktiviert/Deaktiviert das Lesen von Automationsdaten für alle Spuren.

### W-Schalter für alle Spuren aktivieren/deaktivieren

Aktiviert/Deaktiviert das Schreiben von Automationsdaten für alle Spuren.

### Lesen/Schreiben von Automationsdaten global aufheben

Hebt sämtliches Lesen/Schreiben von Automationsdaten auf.

## Automatischer Bildlauf

### Automatischer Bildlauf

Der Projekt-Positionszeiger bleibt während der Wiedergabe sichtbar.

### Einstellungen für automatischen Bildlauf auswählen

Hier können Sie **Seite umblättern** oder **Stabiler Positionszeiger** und **Automatischen Bildlauf während der Bearbeitung aufheben** aktivieren.

## Locatoren

### Zur Position des linken Locators

Hiermit können Sie zur Position des linken Locators springen.

### Position linker Locator

1. 5. 1. 0

Zeigt die Position des linken Locators.

### Zur Position des rechten Locators

Hiermit können Sie zur Position des rechten Locators springen.

### Position rechter Locator

4. 8. 1. 0

Zeigt die Position des rechten Locators.

## Transportschalter

### Zum vorherigen Marker/Anfang

Verschiebt den Positionszeiger an den vorherigen Marker/die Nullposition auf der Zeitachse.

### Zum nächsten Marker/Projektende

Verschiebt den Positionszeiger an den nächsten Marker/das Projektende.

### Rücklauf

Spult zurück.

### Vorlauf

Spult vor.

### Cycle aktivieren

Aktiviert/Deaktiviert den Cycle-Modus.

### Stop

Stoppt die Wiedergabe.

### Anfang

Startet die Wiedergabe.

### Aufnahme

Aktiviert/Deaktiviert den Aufnahmemodus.

## Werkzeugschalter

### Auswahlwerkzeuge kombinieren

Verbindet das **Objektauswahl**- mit dem **Auswahlbereich**-Werkzeug.

### Objektauswahl

Wählt Events und Parts aus.

### Auswahlbereich

Wählt Bereiche aus.

### Stift

Zeichnet Events.

### Löschen

Löscht Events.

### Trennen

Trennt Events.

### Kleben

Klebt Events zusammen.

### Stummschalten

Schaltet Events stumm.

### Zoom

Zoomt ein. Halten Sie die **Alt/Opt-Taste** gedrückt und klicken Sie, um die Darstellung zu verkleinern.

### Comp

Verbindet einzelne Takes miteinander.

### Linie

Erzeugt eine zusammenhängende Folge von Noten-Events.

### Wiedergabe

Hiermit können Sie Events abspielen.

### Farbe

Ermöglicht es Ihnen, Events einzufärben.

## Farben-Menü

### Farbe für ausgewählte Spuren oder Events auswählen

Öffnet den **Farben**-Bereich, mit dem Sie die ausgewählten Spuren oder Events einfärben können.

## Kicker

### Anfang nach links

Verlängert das ausgewählte Event durch Verschieben des Startpunkts nach links.

### Anfang nach rechts

Verkürzt das ausgewählte Event durch Verschieben des Startpunkts nach rechts.

### Event nach links

Verschiebt das ausgewählte Event nach links.

### Event nach rechts

Verschiebt das ausgewählte Event nach rechts.

### Endpunkt nach links

Verkürzt das ausgewählte Event durch Verschieben des Endpunkts nach links.

### Endpunkt nach rechts

Verlängert das ausgewählte Event durch Verschieben des Endpunkts nach rechts.

## Grundton des Projekts

### Grundton des Projekts

Ändert die Grundtonart des Projekts.

## Raster

### Nulldurchgänge finden

Beschränkt die Bearbeitung auf Nulldurchgänge, d. h. auf Positionen, deren Amplitude null ist.

### Raster Ein/Aus

Beschränkt die horizontale Bewegung und Positionierung auf die Positionen, die vom **Rastermodus** vorgegeben werden.

### Rastermodus

Hiermit können Sie festlegen, an welchen Positionen Events einrasten sollen.

## Rastertyp

### Rastertyp

Hiermit können Sie einen Rastertyp für die **Raster**-Funktion festlegen. Diese Einstellung ist nur wirksam, wenn **Rastermodus** auf eine der Rasteroptionen eingestellt ist.

## Quantisierung

### Quantisierung anwenden

Wendet die Quantisierungseinstellungen an.

### Quantisierungs-Presets

Hiermit können Sie ein Quantisierungs-Preset auswählen.

### Näherungsweise Quantisierung ein/aus

Aktiviert/Deaktiviert die näherungsweise Quantisierung.

### AudioWarp-Quantisierung ein/aus

Aktiviert/Deaktiviert die **AudioWarp**-Quantisierung.

### Quantisierungsfeld öffnen

Öffnet das **Quantisierungsfeld**.

## Systemleistungsanzeige

### Systemleistungsanzeige

Zeigt die Meter für die durchschnittliche Audio-Bearbeitungslast und die Auslastung des Festplatten-Caches an.

## Rechte Trennlinie

### Rechte Trennlinie

Werkzeuge, die rechts von der Trennlinie platziert werden, werden immer angezeigt.

## Fenster-Zonen

### Linke Zone ein-/ausblenden

Blendet die linke Zone des Fensters ein/aus.

### Untere Zone ein-/ausblenden

Blendet die untere Zone des Fensters ein/aus.

### Rechte Zone ein-/ausblenden

Blendet die rechte Zone des Fensters ein/aus.

### Fenster-Layout einrichten

Hiermit können Sie das Fenster-Layout einrichten.

## Werkzeugzeile einrichten

### Werkzeugzeile einrichten

Öffnet ein Einblendmenü, in dem Sie einstellen können, welche Elemente der Werkzeugzeile sichtbar sein sollen.

### WEITERFÜHRENDE LINKS

[Linke/Rechte Werkzeugzeilen-Trennlinie](#) auf Seite 41

[Rastermodus-Menü](#) auf Seite 74

[Marker](#) auf Seite 322

[Automation](#) auf Seite 617

[Synchronisation](#) auf Seite 934

## Linke/Rechte Werkzeugzeilen-Trennlinie

Mit Hilfe der linken und rechten Werkzeugzeilen-Trennlinien können Sie die Position bestimmter Werkzeuge an der linken oder rechten Seite der Werkzeugzeile fixieren, so dass sie immer angezeigt werden.

Alle anderen Elemente werden in der Mitte der Werkzeugzeile angezeigt. Wenn Sie die Breite des **Projekt**-Fensters verringern, werden diese Werkzeugzeilen-Elemente nacheinander ausgeblendet. Wenn Sie die Breite erhöhen, werden sie erneut angezeigt.

## Werkzeugkasten

Der Werkzeugkasten macht die Bearbeitungswerkzeuge aus der Werkzeugzeile an der Mauszeigerposition verfügbar. Er kann in der Event-Anzeige und in den Editoren anstelle der üblichen Kontextmenüs aufgerufen werden.

- Um die Werkzeugkasten-Funktion zu aktivieren, aktivieren Sie **Werkzeugkasten mit Rechtsklick anzeigen** im **Programmeinstellungen**-Dialog (unter **Bearbeitungsoptionen – Werkzeuge**).
- Um den Werkzeugkasten zu öffnen, klicken Sie mit der rechten Maustaste in die Event-Anzeige oder den Editor.  
Wenn **Werkzeugkasten mit Rechtsklick anzeigen** deaktiviert ist, wird das Kontextmenü geöffnet.
- Um anstelle des Werkzeugkastens das Kontextmenü zu öffnen, drücken Sie eine Sondertaste, während Sie mit der rechten Maustaste in die Event-Anzeige oder den Editor klicken.  
Wenn **Werkzeugkasten mit Rechtsklick anzeigen** deaktiviert ist, drücken Sie eine Sondertaste, um anstelle des Kontextmenüs den Werkzeugkasten zu öffnen.

## Spurliste

Die Spurliste zeigt die Spuren an, die im Projekt verwendet werden. Wenn eine Spur hinzugefügt und ausgewählt ist, enthält sie Namensfelder und Einstellungen für diese Spur.

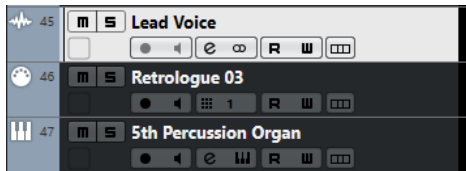

- Um einzustellen, welche Bedienelemente für die einzelnen Spurarten verfügbar sind, klicken Sie mit der rechten Maustaste auf die Spurliste und öffnen Sie den **Spurbedienelemente**-Dialog.

### WEITERFÜHRENDE LINKS

[Spurbedienelemente-Dialog](#) auf Seite 104

## Spurliste teilen

Sie können die Spurliste in eine obere und eine untere Spurliste aufteilen. Für diese Spurlisten sind unabhängige Zoom- und Scroll-Funktionen verfügbar. Das Aufteilen der Spurliste ist z. B. sinnvoll, wenn Sie eine Videospur mit mehreren Audiospuren bearbeiten. So können Sie die Videospur in der oberen Spurliste platzieren und die Audiospuren getrennt davon in der unteren Spurliste scrollen, so dass sie zum Video arrangiert werden können.

### VORGEHENSWEISE

- Führen Sie eine der folgenden Aktionen durch:
  - Wählen Sie **Projekt > Spurliste teilen**.
  - Klicken Sie auf **Spurliste teilen** oben rechts im **Projekt**-Fenster direkt unter dem Lineal.

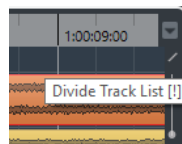

### ERGEBNIS

Die Spurliste wird geteilt und Video-, Marker- oder Arranger-Spuren werden automatisch in die obere Spurliste verschoben. Alle anderen Spurarten werden in die untere Spurliste verschoben.

#### HINWEIS

Der Bereich der Projekt-Zone, der den Fokus hat, wird durch einen hervorgehobenen und durchgezogenen Fokusrahmen, der nicht aktive Bereich durch einen gestrichelten Rahmen angezeigt.

---

#### WEITERE SCHRITTE

- Um eine beliebige Spur in die jeweils andere Spurliste zu verschieben, klicken Sie mit der rechten Maustaste in die Spurliste und wählen Sie im Kontextmenü den Befehl **Spur zur anderen Spurliste verschieben**.
- Um den oberen Teil der Spurliste zu verkleinern oder zu vergrößern, klicken und ziehen Sie an der Teilungslinie zwischen den Spurlistenbereichen.
- Um zur ungeteilten Spurliste zurückzukehren, klicken Sie erneut auf den Schalter **Spurliste teilen**.

#### WEITERFÜHRENDE LINKS

[Keyboard-Fokus im Projekt-Fenster](#) auf Seite 68

## Event-Anzeige

Die Event-Anzeige zeigt die Parts und Events an, die im Projekt verwendet werden. Sie werden entlang der Zeitachse positioniert.

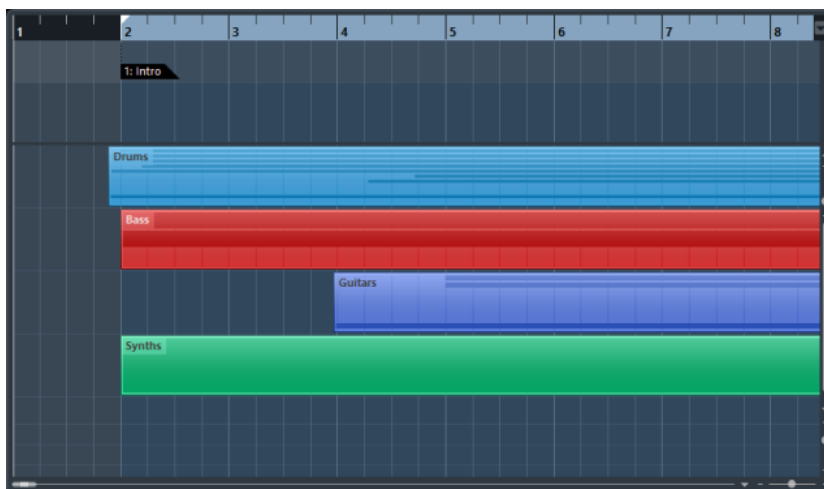

## Globale Spurbedienelemente

Mit den globalen Spurbedienelementen können Sie die Spuren in der Spurliste bearbeiten.

- Die globalen Spurbedienelemente werden über der Spurliste angezeigt.

**1 Spur hinzufügen**

Öffnet den Dialog **Spur hinzufügen**.

**2 Spur-Preset verwenden**

Hiermit können Sie eine Spur mit Hilfe eines Spur-Presets hinzufügen.

**3 Anzahl der sichtbaren Spuren**

Zeigt an, wie viele Spuren ausgeblendet sind. Klicken Sie darauf, um alle Spuren anzuzeigen, die anhand der **Sichtbarkeit**-Registerkarte herausgefiltert wurden.

**HINWEIS**

Wenn die Spur sich außerhalb der Ansicht befand oder ausgeblendet war, wird sie nun angezeigt. Spuren, die Sie mit **Spurart-Filter einstellen** ausgeblendet haben, werden nicht angezeigt.

---

**4 Spurart-Filter einstellen**

Legt fest, welche Spurarten in der Spurliste angezeigt werden.

**5 Spur-Sichtbarkeits-Agenten einstellen**

Ermöglicht es Ihnen, einen Sichtbarkeits-Agenten zum Filtern der Spuren einzurichten.

**6 Spuren finden**

Findet eine bestimmte Spur in der Spurliste und wählt sie aus.

**WEITERFÜHRENDE LINKS**

[Sichtbarkeit-Registerkarte öffnen](#) auf Seite 54

## Spurarten filtern

Sie können Spuren nach ihrer Spurart filtern.

---

**VORGEHENSWEISE**

1. Klicken Sie auf **Spurart-Filter einstellen** über der Spurliste.  
Der Spurarten-Filter wird geöffnet.

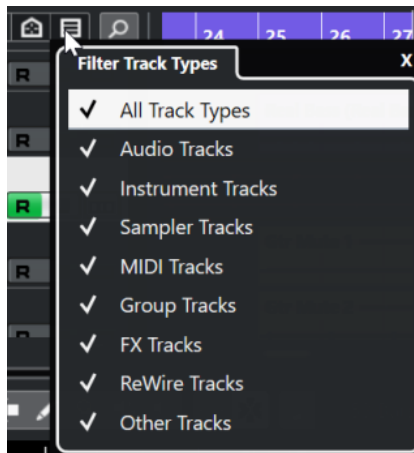

2. Deaktivieren Sie eine Spurart, um sie auszublenden.

---

#### ERGEBNIS

Spuren der gefilterten Art werden aus der Spurliste entfernt und die Farbe des Schalters **Spurart-Filter einstellen** ändert sich, um anzuzeigen, dass eine Spurart ausgeblendet ist.

## Spuren finden

Mit der Funktion **Spuren finden** können Sie bestimmte Spuren auffinden. Dies ist sinnvoll, wenn Sie ein großes Projekt mit vielen Spuren haben oder wenn Sie Spuren anhand der **Sichtbarkeit**-Registerkarte ausgeblendet haben.

---

#### VORGEHENSWEISE

1. Klicken Sie auf **Spuren finden** über der Spurliste, um eine Auswahl zu öffnen, in der alle Spuren aufgelistet sind.
2. Geben Sie den Spurnamen in das Suchfeld ein.  
Beim Eingeben wird die Auswahl automatisch aktualisiert.
3. Wählen Sie in der Auswahl eine Spur aus und drücken Sie die **Eingabetaste**.

---

#### ERGEBNIS

Die Auswahl wird geschlossen und die Spur wird in der Spurliste ausgewählt.

#### HINWEIS

Wenn die Spur sich außerhalb der Ansicht befand oder ausgeblendet war, wird sie nun angezeigt. Spuren, die Sie mit **Spurart-Filter einstellen** ausgeblendet haben, werden nicht angezeigt.

---

## Lineal

Das Lineal zeigt die Zeitachse und das Anzeigeformat des Projekts an.

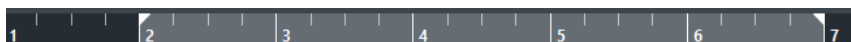

Beim Starten des Programms hat das Lineal im **Projekt-Fenster**, wie auch alle anderen Lineale und Positionsanzeigen im Projekt, das im **Projekteinstellungen**-Dialog festgelegte Anzeigeformat.

- Um im Einblendmenü die gewünschte Option auszuwählen, klicken Sie auf das Pfeil-Symbol rechts neben dem Lineal und wählen Sie eine Option im Einblendmenü.

- Um das Anzeigeformat global für alle Fenster einzustellen, wählen Sie entweder ein Format im Einblendmenü **Primäres Zeitformat auswählen** des **Transportfelds** oder halten Sie die **Strg-Taste/Befehlstaste** gedrückt und wählen Sie in einem beliebigen Lineal ein Format aus.

WEITERFÜHRENDE LINKS

[Projekteinstellungen-Dialog](#) auf Seite 92

## Lineal-Anzeigeformat (Menü)

Sie können das Anzeigeformat des Lineals auswählen.

- Um die Lineal-Anzeigeformate anzuzeigen, klicken Sie auf den Pfeil-Schalter rechts neben dem Lineal.

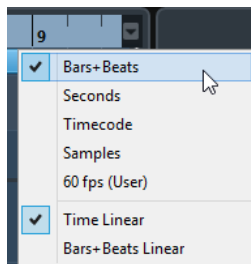

Die hier getroffene Auswahl beeinflusst die Zeit-Anzeigeformate in den folgenden Bereichen:

- Lineal
- Infozeile
- Tooltip-Position-Werte

Die folgenden Optionen sind verfügbar:

### Takte+Zählzeiten

Zeigt im Lineal Takte, Zählzeiten, Sechzehntelnoten und Ticks an. Standardmäßig hat eine Sechzehntelnote 120 Ticks. Um dies zu ändern, passen Sie die Einstellung **MIDI-Darstellungsauflösung** im **Programmeinstellungen**-Dialog (unter **MIDI**) an.

### Sekunden

Zeigt im Lineal Stunden, Minuten, Sekunden und Millisekunden an.

### Timecode

Zeigt im Lineal Stunden, Minuten, Sekunden und Frames an. Die Anzahl der Frames pro Sekunde (fps) können Sie im **Projekteinstellungen**-Dialog im Einblendmenü **Projekt-Framerate** festlegen. Um Subframes anzuzeigen, aktivieren Sie im **Programmeinstellungen**-Dialog auf der **Transport**-Seite die Option **Timecode-Subframes anzeigen**.

### Samples

Zeigt im Lineal Samples an.

### fps (User)

Zeigt im Lineal Stunden, Minuten, Sekunden und Frames, mit einer benutzerdefinierten Framerate (Frames pro Sekunde). Um Subframes anzuzeigen, aktivieren Sie im **Programmeinstellungen**-Dialog auf der **Transport**-Seite die Option **Timecode-Subframes anzeigen**. Sie können auch die Anzahl der Frames pro Sekunde einstellen.

### Zeitlinear

Stellt das Lineal auf lineare Zeit ein.

### Tempolinear

Stellt das Lineal auf lineare Takte und Schläge ein.

## Statusanzeige

Die Statusanzeige zeigt die wichtigsten Projekteinstellungen an.

- Um die Statusanzeige zu aktivieren, klicken Sie in der Werkzeugzeile auf **Fenster-Layout einrichten** und aktivieren Sie **Statusanzeige**.

Die folgenden Informationen werden in der Statusanzeige angezeigt:

Audio Inputs	Connected	Audio Outputs	Connected	Max. Record Time	282 hours 49 mins
Record Format	44.1 kHz - 24 bit	Project Frame Rate	30 fps	Project Pan Law	Equal Power

### Audio-Eingänge/Audio-Ausgänge

Diese Felder werden angezeigt, wenn die Audio-Geräteanschlüsse nicht verbunden sind. Klicken Sie, um den **Audioverbindungen**-Dialog zu öffnen und die Anschlüsse zu verbinden.

### Max. Aufnahmezeit

Zeigt die verbleibende Aufnahmedauer an, wie sie sich aus den jeweiligen Projekteinstellungen und dem verfügbaren Speicherplatz ergibt. Klicken Sie in dieses Feld, um die Anzeige als separates Fenster zu öffnen.

### Aufnahmeformat

Zeigt die Samplerate und die Bittiefe an, die für die Aufnahme verwendet werden. Klicken Sie auf dieses Feld, um den **Projekteinstellungen**-Dialog zu öffnen.

### Projekt-Framerate

Zeigt die im Projekt verwendete Framerate an. Klicken Sie auf dieses Feld, um den **Projekteinstellungen**-Dialog zu öffnen.

### Projekt-Pan-Modus

Zeigt die derzeitige Einstellung für den Pan-Modus an. Klicken Sie auf dieses Feld, um den **Projekteinstellungen**-Dialog zu öffnen.

### WEITERFÜHRENDE LINKS

[Werkzeugzeile im Projekt-Fenster](#) auf Seite 35

## Infozeile

Die Infozeile zeigt Informationen über das Event oder den Part an, das/den Sie in der Projekt-Zone ausgewählt haben.

Name	Start	End	Length	Offset
MIDI 01	1. 1. 1. 0	2. 2. 1. 0	1. 1. 0. 0	0. 0. 0. 0

Mute	Lock	Transpose	Global Transpose	Velocity	Root Key
-	-	0	Follow	0	-

Um die Infozeile zu aktivieren, klicken Sie in der Werkzeugzeile auf **Fenster-Layout einrichten** und aktivieren Sie **Infozeile**.

### WEITERFÜHRENDE LINKS

[Werkzeugzeile im Projekt-Fenster](#) auf Seite 35

## Regeln für Werteänderungen in der Infozeile

Die meisten Event- oder Part-Daten in der Infozeile können mit den herkömmlichen Methoden verändert werden.

Wenn Sie mehrere Events oder Parts auswählen, wird die Infozeile in einer anderen Farbe dargestellt und nur die Informationen über den ersten ausgewählten Eintrag werden angezeigt. Dabei gilt Folgendes:

- Die Bearbeitung wird auf alle ausgewählten Events relativ zum angezeigten Wert ausgeführt. Sie haben z. B. zwei Audio-Events ausgewählt. Das erste Event hat eine Länge von einem Takt, das zweite ist zwei Takte lang. Wenn Sie den Wert in der Infozeile auf »3« ändern, wird das erste Event auf drei Takte und das zweite Event auf vier Takte verlängert.
- Wertänderungen werden absolut auf die aktuellen Werte angewendet, wenn Sie bei der Wertänderung in der Infozeile die **Strg-Taste/Befehlstaste** gedrückt halten. Im obigen Beispiel würde die Länge beider Events nach der Bearbeitung drei Takte betragen.

### HINWEIS

Um die Sondertaste zu ändern, wählen Sie eine neue Sondertaste in der **Infozeile**-Kategorie des **Programmeinstellungen**-Dialogs (Seite **Bearbeitungsoptionen – Werkzeug-Sondertasten**).

---

## Übersichtsanzeige

In der Übersichtsanzeige können Sie zoomen und zu anderen Bereichen im Projekt navigieren.

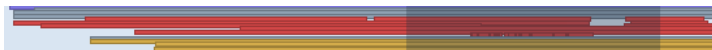

Um die Übersichtsanzeige zu aktivieren, klicken Sie in der Werkzeugzeile auf **Fenster-Layout einrichten** und aktivieren Sie **Übersicht**.

In der Übersichtsanzeige werden die Events und Parts als Kästchen dargestellt. Das Rechteck zeigt an, welcher Bereich des Projekts in der Event-Anzeige dargestellt wird.

- Um die Event-Anzeige horizontal zu zoomen, verändern Sie die Größe des Rechtecks, indem Sie an dessen Rändern ziehen.
- Um zu einem anderen Bereich der Event-Anzeige zu navigieren, ziehen Sie das Rechteck nach links oder rechts, oder klicken Sie in den oberen Teil in der Übersicht.

### WEITERFÜHRENDE LINKS

[Werkzeugzeile im Projekt-Fenster](#) auf Seite 35

## Transportzeile

Die **Transportzeile** ermöglicht Ihnen das Anzeigen der Transportfunktionen in einer integrierten und festen Zone des **Projekt-Fensters**.

- Um die **Transportleiste** zu aktivieren, klicken Sie auf **Fenster-Layout einrichten** in der Werkzeugzeile des **Projekt-Fensters** und aktivieren Sie **Transportleiste**.
- Um Werkzeuge anzuzeigen/auszublenden, öffnen Sie das **Transportleiste**-Kontextmenü, indem Sie mit der rechten Maustaste in einen leeren Bereich der **Transportleiste** klicken und die Werkzeuge aktivieren, die Sie anzeigen möchten. Um alle Werkzeuge anzuzeigen, wählen Sie **Alle einblenden**.

### WEITERFÜHRENDE LINKS

[Aufnahmemodi-Menü](#) auf Seite 249

[Audioaufnahmemodi](#) auf Seite 254

[MIDI-Aufnahmemodi](#) auf Seite 262

[Linke/Rechte Werkzeugzeilen-Trennlinie](#) auf Seite 41

[Werkzeugzeile im Projekt-Fenster](#) auf Seite 35

## Linke Zone

Die linke Zone des **Projekt**-Fensters ermöglicht es Ihnen, den **Inspector** und die **Sichtbarkeit**-Registerkarte anzuzeigen.

Um die linke Zone ein-/auszublenden, klicken Sie auf **Linke Zone ein-/ausblenden** in der Werkzeugzeile des **Projekt**-Fensters.

Am oberen Rand der linken Zone finden Sie die folgenden Registerkarten:

- **Inspector**
- **Sichtbarkeit**

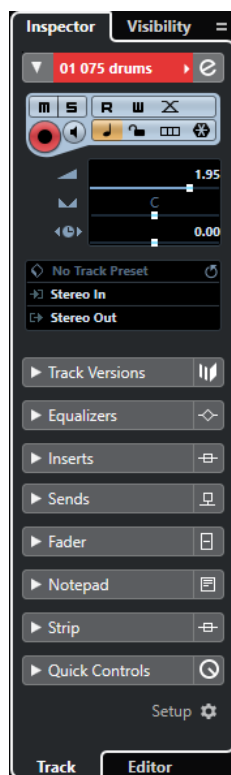

### WEITERFÜHRENDE LINKS

[Inspector](#) auf Seite 49

[Sichtbarkeit](#) auf Seite 53

[Werkzeugzeile im Projekt-Fenster](#) auf Seite 35

## Inspector

Im **Inspector** können Sie Steuerelemente und Parameter für die ausgewählte Spur in der Spurliste oder das Event bzw. den Part anzeigen, das/der im Editor in der unteren Zone angezeigt wird.

- Um den **Inspector** ein-/auszublenden, klicken Sie auf **Linke Zone ein-/ausblenden** in der Werkzeugzeile des **Projekt**-Fensters.

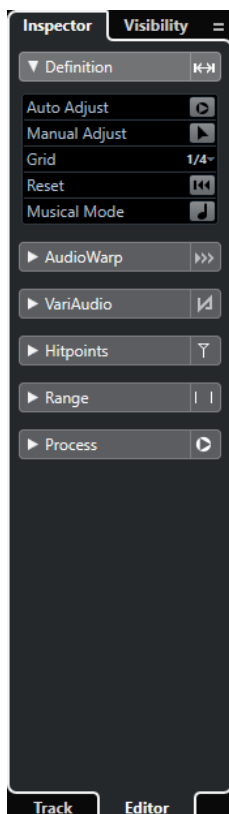

Die folgenden Registerkarten stehen zur Verfügung:

### Spur

Öffnet den **Spur-Inspector** für die ausgewählte Spur.

### Editor

Öffnet den **Editor-Inspector** für das Event oder den Part, das/der im Editor in der unteren Zone angezeigt wird.

#### WEITERFÜHRENDE LINKS

[Den Spur-Inspector öffnen](#) auf Seite 50

[Den Editor-Inspector öffnen](#) auf Seite 51

[Editor in der unteren Zone öffnen](#) auf Seite 60

## Den Spur-Inspector öffnen

Der **Spur-Inspector** enthält Bedienelemente und Parameter für die in der Spurliste ausgewählte Spur.

---

#### VORGEHENSWEISE

1. Klicken Sie auf **Linke Zone ein-/ausblenden** in der Werkzeugzeile des **Projekt**-Fensters, um die **Linke Zone** zu aktivieren.
2. Klicken Sie unten in der linken Zone auf die **Spur**-Registerkarte.

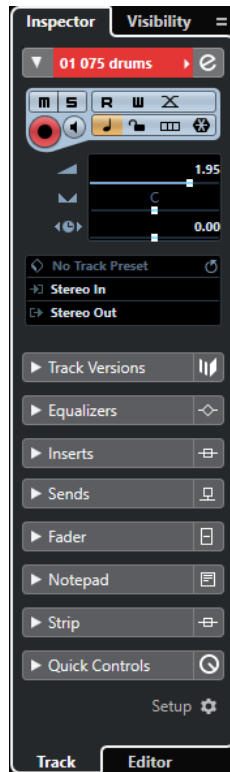

---

#### ERGEBNIS

Der **Spur-Inspector** für die ausgewählte Spur wird geöffnet. Wenn mehrere Spuren in der Spurliste ausgewählt sind, werden Bedienelemente und Parameter für die oberste ausgewählte Spur angezeigt.

#### HINWEIS

In diesem Benutzerhandbuch verwenden wir den Begriff **Inspector** für die **Spur-Registerkarte** des **Inspectors**.

---

## Den Editor-Inspector öffnen

Der **Editor-Inspector** enthält Steuerelemente und Parameter für das Event oder den Part, das/der im Editor in der unteren Zone angezeigt wird.

#### VORAUSSETZUNGEN

Der **Sample-Editor**, der **Audio-Part-Editor**, der **Key-Editor**, der **Schlagzeug-Editor** oder der **Noten-Editor** wird in der unteren Zone angezeigt.

---

#### VORGEHENSWEISE

1. Klicken Sie auf **Linke Zone ein-/ausblenden** in der Werkzeugzeile des **Projekt-Fensters**, um die **Linke Zone** zu aktivieren.
2. Klicken Sie unten in der linken Zone auf die **Editor-Registerkarte**.

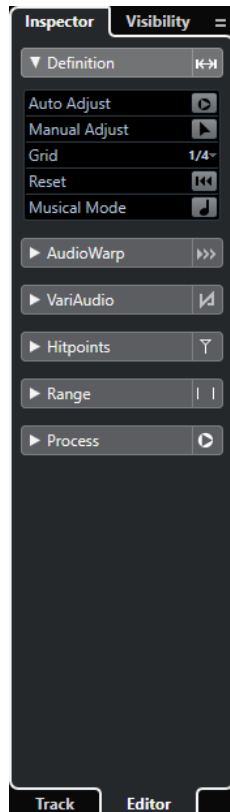

---

#### ERGEBNIS

Der **Editor-Inspector** wird für das Event oder den Part geöffnet.

#### HINWEIS

Der **Editor-Inspector** enthält nur dann Informationen, wenn in der unteren Zone ein Editor angezeigt wird. Ansonsten ist er leer.

---

#### WEITERFÜHRENDE LINKS

[Editor in der unteren Zone öffnen](#) auf Seite 60

## Registerkarten

Die **Spur**-Registerkarte und die **Editor**-Registerkarte des **Inspectors** sind in verschiedene Bereiche unterteilt, die unterschiedliche Steuerelemente für die Spur, das Event oder den Part enthalten.

Nicht alle **Inspector**-Bereiche werden standardmäßig angezeigt. Welche von ihnen sichtbar sind, hängt von der Art der ausgewählten Spur bzw. des ausgewählten Events oder Parts sowie von den Einstellungen im Einstellungs-Dialog für die **Spur**- und die **Editor**-Registerkarte des **Inspectors** ab.

- Um Bereiche zu öffnen oder zu schließen, klicken Sie auf ihre Namen. Indem Sie einen Bereich öffnen, werden die anderen Bereiche geschlossen.
- Um einen Bereich zu öffnen, ohne andere Bereiche zu schließen, klicken Sie mit gedrückter **Strg-Taste/Befehlstaste** auf den Bereichsnamen.

#### WEITERFÜHRENDE LINKS

[Inspector-Einstellungen für Spuren \(Dialog\)](#) auf Seite 101

[Inspector-Bereiche](#) auf Seite 102  
[Audiospur-Inspector](#) auf Seite 112  
[Instrumentenspur-Inspector](#) auf Seite 116  
[Inspector für MIDI-Spuren](#) auf Seite 123  
[Sampler-Spur-Inspector](#) auf Seite 120  
[Arranger-Spur-Inspector](#) auf Seite 137  
[Markerspur-Inspector](#) auf Seite 141  
[Taktartspur-Inspector](#) auf Seite 142  
[Tempospur-Inspector](#) auf Seite 143  
[Transpositionsspur-Inspector](#) auf Seite 145  
[Videospur-Inspector](#) auf Seite 146  
[Inspector des Key-Editors](#) auf Seite 746  
[Inspector des Schlagzeug-Editors](#) auf Seite 791  
[Sample-Editor-Inspector](#) auf Seite 454

## Sichtbarkeit

Die **Sichtbarkeit**-Registerkarte ermöglicht Ihnen das Ein-/Ausblenden einzelner Spuren in der Spurliste und das Festlegen der Position bestimmter **MixConsole**-Kanäle in der unteren Zone.

- Um die **Sichtbarkeit**-Registerkarte zu öffnen, klicken Sie auf **Sichtbarkeit**.

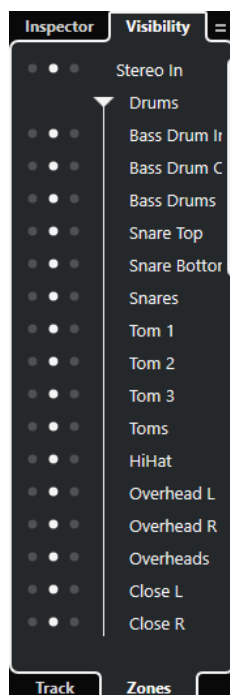

Die folgenden Registerkarten stehen zur Verfügung:

### Spur

Ermöglicht Ihnen das Ein-/Ausblenden einzelner Spuren in der Spurliste.

### Zonen

Ermöglicht es Ihnen, die Position von bestimmten **MixConsole**-Kanälen in der unteren Zone festzulegen und zu sperren.

### WEITERFÜHRENDE LINKS

[MixConsole in der unteren Zone öffnen](#) auf Seite 58

## Sichtbarkeit-Registerkarte öffnen

Die **Sichtbarkeit**-Registerkarte ermöglicht Ihnen das Ein-/Ausblenden einzelner Spuren in der Spurliste.

---

### VORGEHENSWEISE

1. Klicken Sie auf **Linke Zone ein-/ausblenden** in der Werkzeugzeile des **Projekt**-Fensters, um die **Linke Zone** zu aktivieren.
2. Klicken Sie oben in der linken Zone auf die **Sichtbarkeit**-Registerkarte.
3. Klicken Sie unten in der linken Zone auf die **Spur**-Registerkarte.

### WEITERFÜHRENDE LINKS

[Einzelne Spuren anzeigen/ausblenden](#) auf Seite 54

## Einzelne Spuren anzeigen/ausblenden

Die **Sichtbarkeit**-Registerkarte zeigt eine Liste aller Spuren in Ihrem Projekt an. Mit dieser Liste können Sie einzelne Spuren ein- und ausblenden.

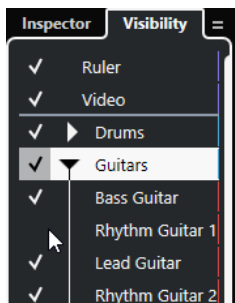

- Um eine Spur in der Spurliste anzuzeigen/auszublenen, können Sie sie durch Klicken links vom Spurnamen aktivieren/deaktivieren.
- Um mehrere Spuren gleichzeitig zu aktivieren/deaktivieren, wählen Sie sie aus und drücken Sie die **Eingabetaste**.

- Um eine einzelne ausgeblendete Spur anzuzeigen, aktivieren Sie sie, indem Sie bei gedrückter **Umschalttaste** links vom Spurnamen klicken.
- Um einen Ordner zu öffnen oder zu schließen, klicken Sie auf das Dreieck links neben einer Ordnerspur.

#### HINWEIS

- Die Kanäle der **MixConsole** in der unteren Zone werden entsprechend aktualisiert. Wenn Sie also eine Spur anhand der **Sichtbarkeit**-Registerkarte ausblenden, wird der zu dieser Spur gehörige Kanal auch in der **MixConsole** in der unteren Zone ausgeblendet.
- Wenn Sie die Spur- und Kanalsichtbarkeit in einem separaten **MixConsole**-Fenster synchronisieren möchten, müssen Sie die Funktion **Sichtbarkeit von Projekt und MixConsole synchronisieren** verwenden.

---

#### WEITERFÜHRENDE LINKS

[Spur- und Kanal-Sichtbarkeit synchronisieren](#) auf Seite 55

## Spur- und Kanal-Sichtbarkeit synchronisieren

Sie können die Spur-Sichtbarkeit im **Projekt**-Fenster mit der Kanal-Sichtbarkeit in einem separaten **MixConsole**-Fenster synchronisieren.

---

#### VORGEHENSWEISE

1. Wählen Sie oben in der linken Zone die **Sichtbarkeit**-Registerkarte.
2. Wählen Sie unten in der linken Zone die **Spur**-Registerkarte.
3. Klicken Sie auf das Gleichheitszeichen, um das Menü **Sichtbarkeit von Projekt und MixConsole synchronisieren: ein/aus** zu öffnen.

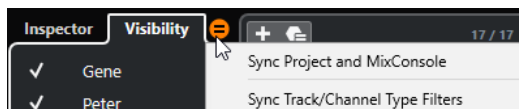

4. Wählen Sie **Projekt und MixConsole synchronisieren**, um die Spur-Sichtbarkeit mit der Kanal-Sichtbarkeit zu synchronisieren.

---

#### ERGEBNIS

Die Spur- und Kanal-Sichtbarkeit werden synchronisiert.

#### HINWEIS

- Sie können die Spur-Sichtbarkeit im **Projekt**-Fenster nur mit der Kanal-Sichtbarkeit einer einzigen **MixConsole** synchronisieren. Wenn Sie **Sichtbarkeit von Projekt und MixConsole synchronisieren: ein/aus** für eine zweite **MixConsole** aktivieren, wird die erste Verbindung unterbrochen.
- Wenn Sie die Spurliste teilen, wird der obere Bereich der Liste nicht beeinflusst. Entsprechend werden Kanäle in der linken oder rechten Zone der **MixConsole** nicht synchronisiert.

---

#### WEITERFÜHRENDE LINKS

[Kanal- und Spur-Sichtbarkeit synchronisieren](#) auf Seite 337

## Zonen-Registerkarte öffnen

Die **Zonen**-Registerkarte ermöglicht es Ihnen, die Position von bestimmten **MixConsole**-Kanälen in der unteren Zone festzulegen und zu sperren.

#### VORGEHENSWEISE

1. Klicken Sie oben in der linken Zone auf die **Sichtbarkeit**-Registerkarte.
2. Klicken Sie unten in der linken Zone auf die **Zonen**-Registerkarte.

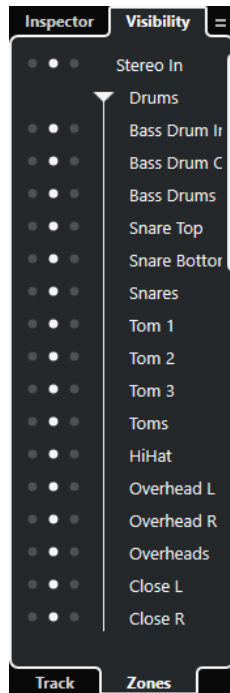

---

#### ERGEBNIS

Die **MixConsole** wird in der unteren Zone geöffnet.

#### WEITERFÜHRENDE LINKS

[MixConsole in der unteren Zone öffnen](#) auf Seite 58

## Untere Zone

Die untere Zone des **Projekt**-Fensters ermöglicht es Ihnen, bestimmte Fenster und Editoren in einer integrierten und festen Zone des **Projekt**-Fensters anzuzeigen. Dies ist nützlich, wenn Sie z. B. mit einem Bildschirm oder auf einem Notebook arbeiten.

Um die untere Zone ein-/auszublenden, klicken Sie auf **Untere Zone ein-/ausblenden** in der Werkzeugzeile des **Projekt**-Fensters.

Die untere Zone enthält die folgenden Registerkarten: **Akkord-Pads**, **MixConsole**, **Sampler Control** und **Editor**.

Um die untere Zone zu schließen, klicken Sie auf **Untere Zone schließen**  links von den Registerkarten.

#### WEITERFÜHRENDE LINKS

[Akkord-Pads öffnen](#) auf Seite 58

[MixConsole in der unteren Zone öffnen](#) auf Seite 58

[Sampler Control öffnen](#) auf Seite 59

[Editor in der unteren Zone öffnen](#) auf Seite 60

[Werkzeugzeile im Projekt-Fenster](#) auf Seite 35

## Die untere Zone einrichten

In der unteren Zone sehen Sie die Registerkarten **MixConsole**, **Editor**, **Sampler Control** und **Akkord-Pads**. Sie können ihre Reihenfolge ändern und nicht benötigte Registerkarten ausblenden.

#### VORGEHENSWEISE

1. Klicken Sie auf **Untere Zone einrichten** unten rechts in der unteren Zone.

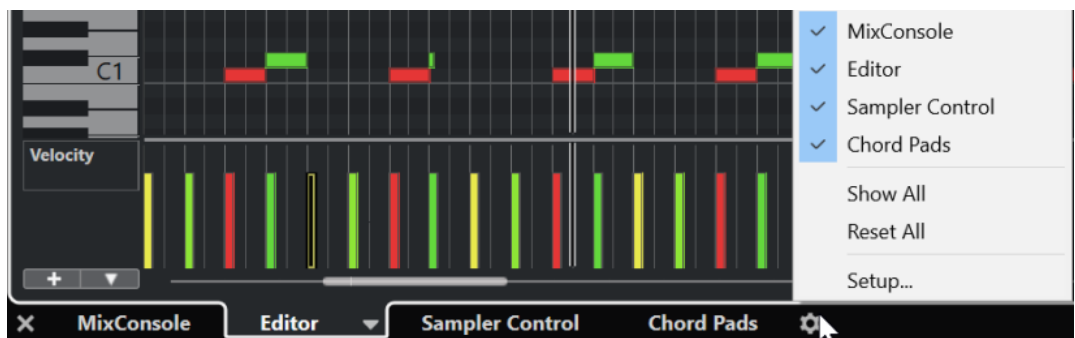

2. Führen Sie eine der folgenden Aktionen durch:
  - Aktivieren/Deaktivieren Sie die Optionen im Einblendmenü, um Registerkarten in der unteren Zone ein-/auszublenden.
  - Wählen Sie **Einstellungen**, um einen Dialog zu öffnen, in dem Sie die Registerkarten aktivieren/deaktivieren und ihre Position ändern können.

#### HINWEIS

Im **Preset**-Bereich dieses Dialogs können Sie außerdem Ihre Konfiguration als Preset speichern.

---

#### ERGEBNIS

Die Registerkarten in der unteren Zone werden gemäß Ihrer Konfiguration angezeigt.

#### WEITERFÜHRENDE LINKS

[Einstellungen-Dialog](#) auf Seite 1001

## Akkord-Pads öffnen

Mit **Akkord-Pads** können Sie mit Akkorden spielen und deren Voicings und Tensions verändern.

---

#### VORGEHENSWEISE

1. Klicken Sie auf **Untere Zone ein-/ausblenden** in der Werkzeugzeile des **Projekt**-Fensters, um die untere Zone zu aktivieren.
2. Klicken Sie unten in der unteren Zone auf die Registerkarte **Akkord-Pads**.

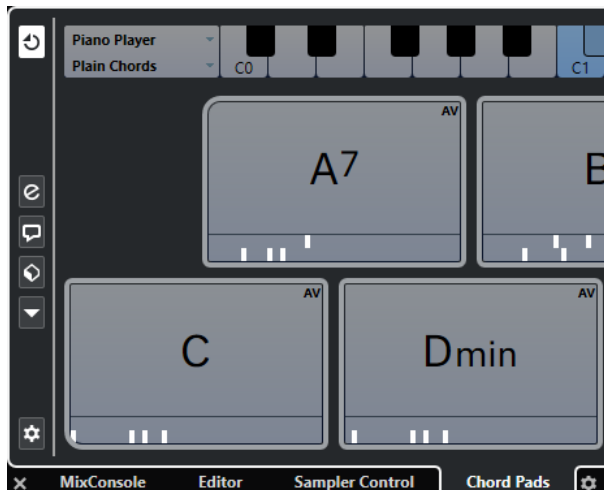

#### ERGEBNIS

Die **Akkord-Pads** werden geöffnet.

#### WEITERFÜHRENDE LINKS

[Akkord-Pads](#) auf Seite 864

[Die untere Zone einrichten](#) auf Seite 57

[Werkzeugzeile im Projekt-Fenster](#) auf Seite 35

## MixConsole in der unteren Zone öffnen

Die **MixConsole** in der unteren Zone ermöglicht es Ihnen, alle grundlegenden Mix-Vorgänge aus der unteren Zone des **Projekt**-Fensters heraus auszuführen und gleichzeitig den Kontext Ihrer Spuren und Events im Auge zu behalten.

---

#### VORGEHENSWEISE

1. Klicken Sie auf **Untere Zone ein-/ausblenden** in der Werkzeugzeile des **Projekt**-Fensters, um die untere Zone zu aktivieren.

2. Klicken Sie unten in der unteren Zone auf die **MixConsole**-Registerkarte.

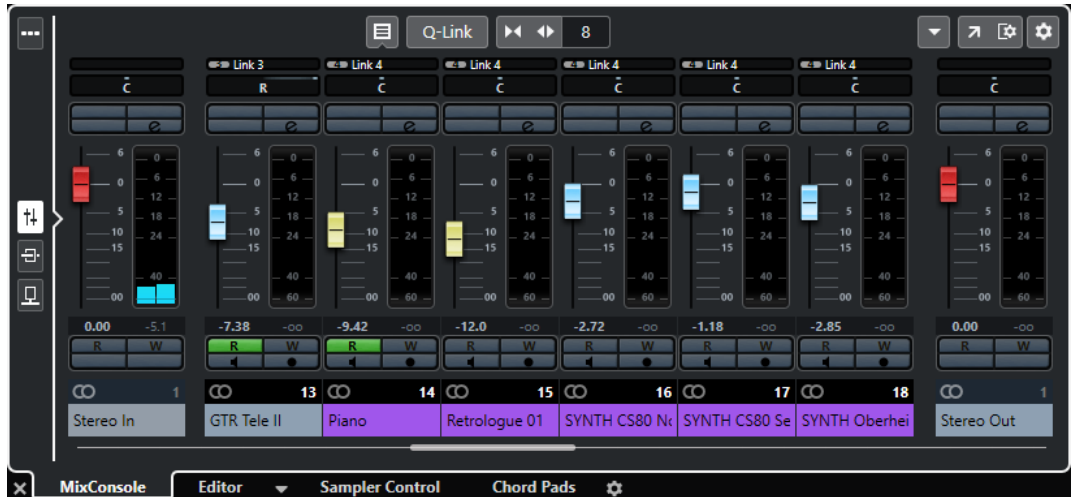

#### ERGEBNIS

Die **MixConsole** wird in der unteren Zone geöffnet.

#### WEITERFÜHRENDE LINKS

[MixConsole in unterer Zone](#) auf Seite 330

[Werkzeugzeile im Projekt-Fenster](#) auf Seite 35

## Sampler Control öffnen

**Sample Control** ermöglicht es Ihnen, die Wellenform eines Audio-Samples auf einer Sampler-Spur anzuzeigen und zu bearbeiten.

#### VORGEHENSWEISE

1. Klicken Sie auf **Untere Zone ein-/ausblenden** in der Werkzeugzeile des **Projekt-Fensters**, um die untere Zone zu aktivieren.
2. Klicken Sie unten in der unteren Zone auf die Registerkarte **Sampler Control**.

#### ERGEBNIS

**Sampler Control** wird geöffnet.

WEITERFÜHRENDE LINKS

[Sampler-Spuren](#) auf Seite 530

[Werkzeugzeile im Projekt-Fenster](#) auf Seite 35

## Editor in der unteren Zone öffnen

Der **Editor** in der unteren Zone ermöglicht es Ihnen, Event-Bearbeitungsvorgänge aus der unteren Zone des **Projekt**-Fensters heraus auszuführen und gleichzeitig den Kontext Ihrer Spuren und Events im Auge zu behalten.

### HINWEIS

Standardmäßig wird durch Doppelklicken auf ein Audio-Event/einen Audio-Part oder einen MIDI-Part in der Event-Anzeige oder durch Auswählen eines Events/Parts und Drücken der **Eingabetaste** der entsprechende Editor in der unteren Zone des **Projekt**-Fensters geöffnet. Anhand eines Menübefehls lässt sich ein separates Editor-Fenster öffnen. Sie können dies im **Programmeinstellungen**-Dialog (**Editoren**-Seite) ändern.

---

### VORGEHENSWEISE

1. Klicken Sie auf **Untere Zone ein-/ausblenden** in der Werkzeugzeile des **Projekt**-Fensters, um die untere Zone zu aktivieren.
2. Klicken Sie unten in der unteren Zone auf die **Editor**-Registerkarte.
3. Führen Sie in der Event-Anzeige eine der folgenden Aktionen aus:
  - Wählen Sie einen MIDI-Part aus.
  - Wählen Sie ein Audio-Event aus.
  - Wählen Sie einen Audio-Part aus.

### ERGEBNIS

Je nach ausgewähltem Event bzw. Part zeigt die untere Zone entweder den **Audio-Part-Editor**, den **Sampler-Editor** oder einen der MIDI-Editoren an.

### HINWEIS

Um den Standard MIDI-Editor zu wechseln, wählen Sie **MIDI > Editor-Einstellungen einrichten** und wählen Sie eine Option aus dem Einblendmenü **Standard MIDI-Editor** aus.

---

#### HINWEIS

Wenn Sie den Editor öffnen, ohne dass ein Event oder Part ausgewählt ist, bleibt der Editor in der unteren Zone leer.

---

#### WEITERFÜHRENDE LINKS

[Einen anderen MIDI-Editor auswählen](#) auf Seite 61

[Werkzeugzeile im Projekt-Fenster](#) auf Seite 35

## Einen anderen MIDI-Editor auswählen

Sie können den MIDI-Part, der im Editor in der unteren Zone geöffnet wird, in einem anderen MIDI-Editor anzeigen. Sie können dies tun, ohne den Standard-MIDI-Editor zu ändern.

---

#### VORGEHENSWEISE

1. Klicken Sie auf der **Editor**-Registerkarte im Editor in der unteren Zone auf **MIDI-Editor auswählen**.
2. Wählen Sie einen Editor aus dem Einblendmenü.

#### ERGEBNIS

Der MIDI-Part wird im ausgewählten Editor angezeigt.

#### HINWEIS

Diese Auswahl ist vorübergehend. Wenn Sie den MIDI-Part das nächste Mal öffnen, wird der Standard-MIDI-Editor verwendet.

---

## Positionszeiger von Projekt und Editor in der unteren Zone verknüpfen

Sie können Positionszeiger und Zoom-Faktoren der Projekt-Zone und des **Key-Editors**, des **Schlagzeug-Editors** und des **Audio-Part-Editors** in der unteren Zone miteinander verbinden.

#### HINWEIS

**Positionszeiger von Projekt und Editor in der unteren Zone verknüpfen** ist im **Sample-Editor** nicht verfügbar.

---

#### HINWEIS

Diese Funktion hat keinen Einfluss auf die Einstellung für das Anzeigeformat des Lineals. Sie können immer noch verschiedene Lineal-Anzeigeformate für die Projekt-Zone und den Editor in der unteren Zone auswählen.

Wenn Sie **Positionszeiger von Projekt und Editor in der unteren Zone verknüpfen** [🔗](#) aktivieren, werden die Positionszeiger und Zoom-Faktoren in der Event-Anzeige der Projekt-Zone und der unteren Zone miteinander verknüpft. Dies ist nützlich, wenn Sie Bearbeitungen in beiden Zonen vornehmen und dieselbe Position im Blick behalten möchten.

#### HINWEIS

Im **Tastaturbefehle**-Dialog in der **Bearbeiten**-Kategorie können Sie einen Tastaturbefehl für diese Funktion zuweisen.

#### WEITERFÜHRENDE LINKS

[Lineal](#) auf Seite 45

[Lineal-Anzeigeformat \(Menü\)](#) auf Seite 46

[Zoom-Vorgänge im Projekt-Fenster](#) auf Seite 69

## Rechte Zone

In der rechten Zone des **Projekt**-Fensters können Sie das **VSTi**-Rack und das **Medien**-Rack anzeigen.

Klicken Sie auf **Rechte Zone ein-/ausblenden** in der Werkzeugzeile des **Projekt**-Fensters, um die rechte Zone ein-/auszublenden.

Oben in der rechten Zone finden Sie die folgenden Registerkarten: **VSTi** und **Medien**.

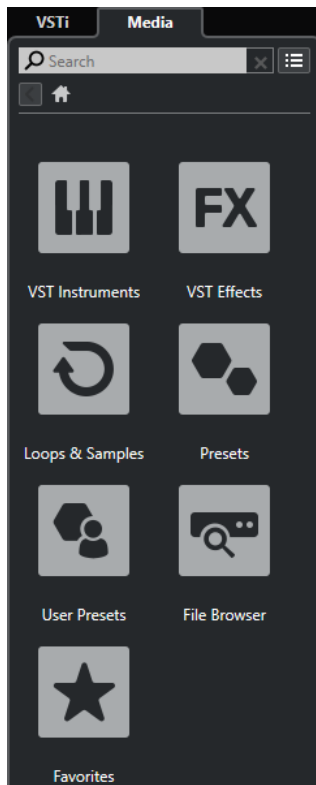

#### HINWEIS

Sie können bestimmte Registerkarten in der rechten Zone ein-/ausblenden, indem Sie mit der rechten Maustaste auf eine Registerkarte klicken und die Optionen im Kontextmenü aktivieren/deaktivieren.

---

#### WEITERFÜHRENDE LINKS

[VSTi-Rack in der rechten Zone](#) auf Seite 64

[Medien-Rack in der rechten Zone](#) auf Seite 66

[Werkzeugzeile im Projekt-Fenster](#) auf Seite 35

## VSTi-Rack in der rechten Zone öffnen

Sie können das **VSTi**-Rack in der rechten Zone des **Projekt**-Fensters anzeigen. Auf diese Weise können Sie VST-Instrumente hinzufügen und bearbeiten und gleichzeitig den Kontext Ihrer Spuren und Events im Auge behalten.

---

#### VORGEHENSWEISE

1. Klicken Sie auf **Rechte Zone ein-/ausblenden** in der Werkzeugzeile des **Projekt**-Fensters, um die **Rechte Zone** zu aktivieren.
2. Klicken Sie oben in der rechten Zone auf die **VSTi**-Registerkarte.

#### ERGEBNIS

Das **VSTi-Rack** wird in der rechten Zone des **Projekt**-Fensters geöffnet.

#### WEITERFÜHRENDE LINKS

[VSTi-Rack in der rechten Zone](#) auf Seite 64

[VST-Instrumente](#) auf Seite 627

[Werkzeugzeile im Projekt-Fenster](#) auf Seite 35

## VSTi-Rack in der rechten Zone

Das **VSTi-Rack** in der rechten Zone des **Projekt**-Fensters ermöglicht es Ihnen, VST-Instrumente im Kontext des **Projekt**-Fensters hinzuzufügen und zu bearbeiten.

Die folgenden Bereiche sind verfügbar:

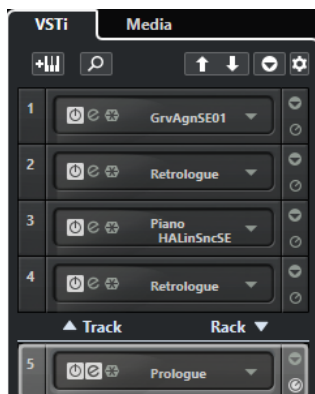

- **Spur**  
Zeigt das VST-Instrument an, das mit einer Instrumentenspur verbunden ist.
- **Rack**  
Zeigt ein VST-Instrument an.

Die folgenden Bedienelemente sind verfügbar:

#### Spur-Instrument hinzufügen

Öffnet den Dialog **Spur hinzufügen**, über den Sie ein Instrument wählen und eine dazugehörige Instrumentenspur hinzufügen können.

#### Instrumente suchen

Öffnet eine Auswahl, über die Sie ein geladenes Instrument suchen können.

#### Fernbedienungs-Fokus für VST Quick Controls auf vorheriges Instrument setzen

Hiermit können Sie den Fernbedienungs-Fokus auf das vorherige Instrument setzen.

### Fernbedienungs-Fokus für VST Quick Controls auf nächstes Instrument setzen

Hiermit können Sie den Fernbedienungs-Fokus auf das nächste Instrument setzen.

### Alle VST Quick Controls ein-/ausblenden

Blendet die Standard-Quick-Controls für alle geladenen Instrumente ein/aus.

### Einstellungen

Öffnet das **Einstellungen**-Einblendmenü, in dem Sie die folgenden Modi aktivieren/deaktivieren können:

- **VST Quick Controls nur für einen Slot anzeigen** zeigt ausschließlich die **VST Quick Controls** für das ausgewählte Instrument an.
- **MIDI-Kanal folgt der Spurauswahl** stellt sicher, dass die **Kanal**-Auswahl der Auswahl der MIDI-Spur im **Projekt**-Fenster folgt. Verwenden Sie diese Option, wenn Sie mit multitimbralen Instrumenten arbeiten.
- **Fernbedienungs-Fokus für VST Quick Controls folgt der Spurauswahl** stellt sicher, dass der Fernbedienungs-Fokus für **VST Quick Controls** der Spurauswahl folgt.

#### WEITERFÜHRENDE LINKS

[VST-Instrumente \(Fenster\)](#) auf Seite 631

## Das Medien-Rack in der rechten Zone öffnen

Sie können das **Medien**-Rack in der rechten Zone des **Projekt**-Fensters anzeigen. So können Sie den Kontext Ihrer Spuren und Events im Auge behalten, wenn Sie Audio-Events, MIDI-Parts, Presets oder Instrumente in das **Projekt**-Fenster ziehen.

---

#### VORGEHENSWEISE

1. Klicken Sie auf **Rechte Zone ein-/ausblenden** in der Werkzeugzeile des **Projekt**-Fensters, um die **Rechte Zone** zu aktivieren.
2. Klicken Sie oben in der rechten Zone auf die **Medien**-Registerkarte.

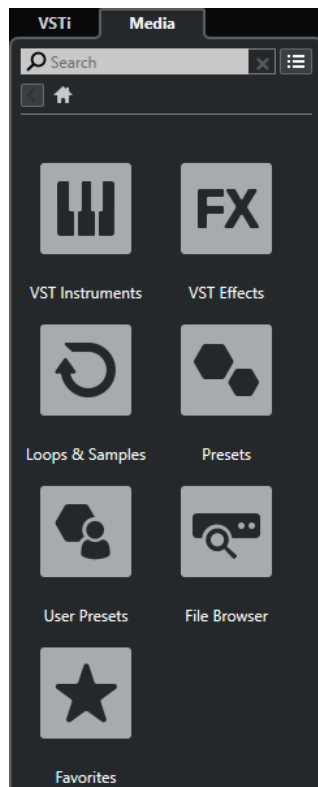

---

#### ERGEBNIS

Das **Medien**-Rack wird in der rechten Zone des **Projekt**-Fensters geöffnet.

#### WEITERFÜHRENDE LINKS

[Medien-Rack in der rechten Zone](#) auf Seite 66

[MediaBay und Medien-Rack](#) auf Seite 573

[Werkzeugzeile im Projekt-Fenster](#) auf Seite 35

## Medien-Rack in der rechten Zone

Das **Medien**-Rack in der rechten Zone des **Projekt**-Fensters ermöglicht es Ihnen, Audio-Events, MIDI-Parts oder Instrument-Presets in die Event-Anzeige zu ziehen. Sie listet mitgelieferten Steinberg Content und installierte Steinberg Content-Sets auf.

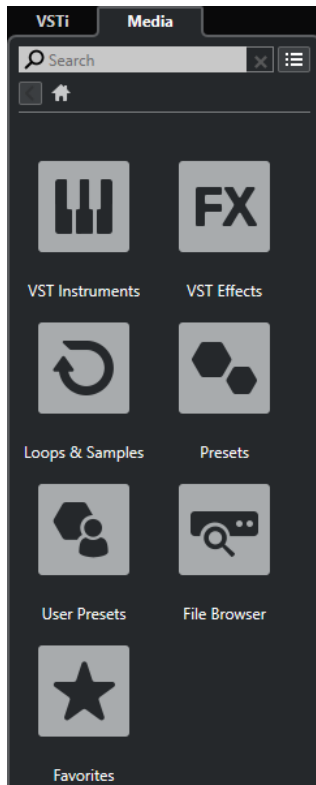

Die **Start**-Registerkarte des **Medien**-Racks bietet die folgenden Felder:

#### **VST-Instrumente**

Zeigt alle enthaltenen VST-Instrumente an.

#### **VST-Effekte**

Zeigt alle enthaltenen VST-Effekte an.

#### **Loops und Samples**

Zeigt Audio-Loops, MIDI-Loops oder Instrumentenklänge nach Content-Set an.

#### **Presets**

Zeigt Spur-Presets, Strip-Presets, Pattern-Bänke, Effektketten-Presets und VST-Effekt-Presets an.

#### **Benutzer-Presets**

Zeigt Spur-Presets, Strip-Presets, Pattern-Bänke, Effektketten-Presets, VST-Effekt-Presets und Instrument-Presets an, die sich im **Benutzer**-Ordner befinden.

#### **Favoriten**

Zeigt Ihre Favoritenordner an und ermöglicht es Ihnen, neue Favoriten hinzuzufügen. Der Ordnerinhalt wird automatisch zur **MediaBay**-Datenbank hinzugefügt.

#### **Datei-Browser**

Zeigt Ihr Dateisystem und die vordefinierten Ordner **Favoriten**, **Computer**, **VST Sound**, **Factory Content** und **User Content** an, in denen Sie nach Mediendateien suchen und umgehend auf sie zugreifen können.

#### WEITERFÜHRENDE LINKS

[Medien-Rack in der rechten Zone](#) auf Seite 573

[MediaBay und Medien-Rack](#) auf Seite 573

## Keyboard-Fokus im Projekt-Fenster

Die verschiedenen Zonen im **Projekt**-Fenster können anhand von Tastaturbefehlen gesteuert werden. Um sicherzustellen, dass ein Tastaturbefehl Auswirkungen auf eine bestimmte Zone hat, müssen Sie sicherstellen, dass diese Zone den Keyboard-Fokus hat.

Die folgenden Zonen des **Projekt**-Fensters können den Keyboard-Fokus haben:

- Projekt-Zone

### HINWEIS

Wenn Sie **Spurliste teilen** aktivieren, wird der Bereich der Projekt-Zone, der den Fokus hat, durch einen hervorgehobenen und durchgezogenen Fokusrahmen, der nicht aktive Bereich durch einen gestrichelten Rahmen angezeigt.

---

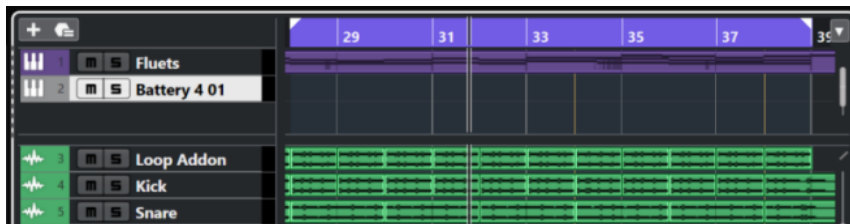

- Linke Zone
- Untere Zone
- Rechte Zone

Wenn eine Zone den Keyboard-Fokus hat, wird ihr Rand farbig hervorgehoben.

### HINWEIS

Sie können die Fokusfarbe im **Programmeinstellungen**-Dialog (unter **Benutzeroberfläche - Farbschemen**) ändern.

---

### WEITERFÜHRENDE LINKS

- [Projekt-Zone](#) auf Seite 34
- [Linke Zone](#) auf Seite 49
- [Untere Zone](#) auf Seite 56
- [Rechte Zone](#) auf Seite 62
- [Projekt-Fenster](#) auf Seite 33
- [Spurliste teilen](#) auf Seite 42

## Keyboard-Fokus für eine Zone aktivieren

Sie können den Keyboard-Fokus für eine Zone per Mausklick oder anhand von Tastaturbefehlen aktivieren.

---

### VORGEHENSWEISE

- Führen Sie eine der folgenden Aktionen durch:
  - Um eine Zone zu aktivieren, klicken Sie hinein.
  - Um die nächste Zone zu aktivieren, drücken Sie die **Tab-Taste**. So können Sie vorwärts durch die Zonen navigieren.
  - Um die vorherige Zone zu aktivieren, drücken Sie **Umschalttaste - Tab-Taste**.

#### HINWEIS

Der Editor in der unteren Zone erhält automatisch den Keyboard-Fokus, wenn Sie auf ein Event oder einen Part in der Event-Anzeige doppelklicken, wenn Sie ein Event oder einen Part auswählen und die **Eingabetaste** drücken oder wenn Sie Tastaturbefehle verwenden, um die Zone zu öffnen.

---

#### ERGEBNIS

Der Keyboard-Fokus wird für die entsprechende Zone aktiviert und der Rand der Zone wird hervorgehoben.

#### HINWEIS

Die Projekt-Zone und die untere Zone haben separate Werkzeugzeilen und Infozeilen. Wenn Sie die Werkzeugzeile oder die Infozeile für eine dieser Zonen verwenden, erhält die jeweilige Zone automatisch den Fokus.

---

#### WEITERFÜHRENDE LINKS

[Keyboard-Fokus im Projekt-Fenster](#) auf Seite 68

## Zoom-Vorgänge im Projekt-Fenster

Sie können mit den üblichen Zoom-Techniken im **Projekt**-Fenster zoomen.

#### HINWEIS

Wenn der Bildschirmaufbau in Ihrem System viel Zeit in Anspruch nimmt, können Sie die Option **Schnelles Zoomen** im **Programmeinstellungen**-Dialog (unter **Bearbeitungsoptionen**) aktivieren.

---

### Horizontal zoomen

- Wählen Sie das **Zoom**-Werkzeug aus und klicken Sie in die Event-Anzeige, um einzuzoomen. Sie können die Darstellung verkleinern, indem Sie die **Alt/Opt-Taste** gedrückt halten und klicken.
- Verwenden Sie die horizontalen Zoom-Schieberegler, um ein- und auszuzoomen.
- Klicken Sie auf die untere Hälfte des Lineals und ziehen Sie nach unten, um horizontal einzuzoomen. Klicken Sie auf die untere Hälfte des Lineals und ziehen Sie nach oben, um horizontal auszuzoomen.
- Klicken Sie auf **H**, um horizontal einzuzoomen. Klicken Sie auf **G**, um horizontal auszuzoomen.

#### HINWEIS

Wenn der **Rastertyp** in der Werkzeugzeile des **Projekt**-Fensters auf **An Zoom anpassen** eingestellt ist, wirkt sich die horizontale Zoomstufe auf die Rasterauflösung in der Event-Anzeige aus.

---

### Vertikal zoomen

- Wählen Sie das **Zoom**-Werkzeug aus, klicken Sie in die Event-Anzeige und ziehen Sie ein Auswahlrechteck auf, um vertikal und horizontal einzuzoomen.

#### HINWEIS

Dafür müssen Sie die Option **Zoom-Standardmodus: nur horizontaler Zoom** im **Programmeinstellungen**-Dialog (**Bearbeitungsoptionen – Werkzeuge**) deaktivieren.

- Verwenden Sie die vertikalen Zoom-Schieberegler, um ein- und auszuzoomen. Wenn Sie für einzelne Spuren eine eigene Höhe eingestellt haben, bleiben die relativen Höhenverhältnisse erhalten.
- Klicken Sie auf **Umschalttaste - H**, um vertikal einzuzoomen. Klicken Sie auf **Umschalttaste - G**, um vertikal auszuzoomen.

#### WEITERFÜHRENDE LINKS

[Zoom-Untermenü](#) auf Seite 70

[Zoom-Presets](#) auf Seite 71

[Auf Cycle-Markern vergrößern](#) auf Seite 72

[Zoom-Verlauf](#) auf Seite 73

[Positionszeiger von Projekt und Editor in der unteren Zone verknüpfen](#) auf Seite 61

[Rastertyp-Menü](#) auf Seite 75

## In Audioinhalte einzoomen

Sie können vertikal in die Inhalte von Audio-Parts und -Events einzoomen. Dies kann beim Betrachten von Audiopassagen mit niedrigem Pegel hilfreich sein.

#### VORGEHENSWEISE

- Klicken Sie auf den Vergrößerungsregler oben rechts in der Event-Anzeige und ziehen Sie nach oben.

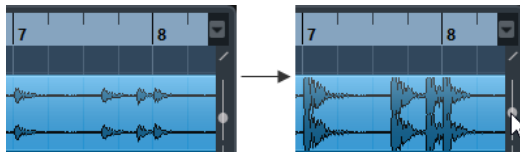

#### ERGEBNIS

Die Inhalte der Audio-Parts und -Events in Ihrem Projekt werden vertikal vergrößert.

#### WEITERE SCHRITTE

Um einen ungefähren Eindruck vom Pegel der Audio-Events durch Anzeige der Wellenformen zu erhalten, zoomen Sie aus, indem Sie den Schieberegler wieder ganz nach unten ziehen.

Andernfalls könnten vergrößerte Wellenformen mit übersteuertem Audiomaterial verwechselt werden.

## Zoom-Untermenü

Im **Zoom**-Untermenü finden Sie Optionen zum Vergrößern/Verkleinern des **Projekt**-Fensters.

- Um das **Zoom**-Untermenü zu öffnen, wählen Sie **Bearbeiten > Zoom**.

Die folgenden Optionen sind verfügbar:

#### **Vergrößern/Verkleinern**

Vergrößert/Verkleinert die Darstellung um einen Schritt, wobei der um den Positionszeiger liegende Bereich angezeigt wird.

### Ganzes Fenster

Verkleinert die Darstellung, so dass das gesamte Projekt auf den Bildschirm passt. »Das gesamte Projekt« bezieht sich auf den Bereich, der am Projektbeginn anfängt und dessen Ende von der Längeneinstellung im **Projekteinstellungen**-Dialog abhängt.

### Ganze Auswahl

Vergrößert auf horizontaler und vertikaler Ebene, so dass die Auswahl den ganzen Bildschirm ausfüllt.

### Auswahl vergrößern (horiz.)

Die Darstellung wird horizontal so weit vergrößert, dass der aktuelle Auswahlbereich den gesamten Bildschirm ausfüllt.

### Ganzes Event

Zoomt in das aktuell ausgewählte Event ein. Diese Option ist im **Sample-Editor** und in einigen MIDI-Editoren verfügbar.

### Vertikal vergrößern/Vertikal verkleinern

Vergrößert/Verkleinert die Darstellung vertikal um einen Schritt.

### Spuren vergrößern/Spuren verkleinern

Vergrößert/Verkleinert die Darstellung der ausgewählten Spuren vertikal um einen Schritt.

### Ausgewählte Spuren vergrößern

Vergrößert die Darstellung der ausgewählten Spuren vertikal, wobei die Höhe aller anderen Spuren minimiert wird.

### Zoom rückgängig machen/Zoom wiederholen

Mit diesen Optionen können Sie die zuletzt vorgenommene Zoom-Einstellung rückgängig machen oder wiederherstellen.

#### WEITERFÜHRENDE LINKS

[Zoom-Untermenü](#) auf Seite 459

## Zoom-Presets

Sie können Zoom-Presets anlegen, in denen Sie verschiedene Zoom-Einstellungen vorbereiten können. Sie können z. B. ein Zoom-Preset erzeugen, bei dem das gesamte Projekt im **Projekt-Fenster** dargestellt wird, ein weiteres mit einem besonders hohen Zoom-Faktor für die detaillierte Bearbeitung usw. Im Einblendmenü **Zoom-Presets** können Sie Zoom-Presets auswählen, erzeugen und verwalten.

- Um das Einblendmenü **Zoom-Presets** zu öffnen, klicken Sie auf den Schalter links vom horizontalen Vergrößerungsregler.

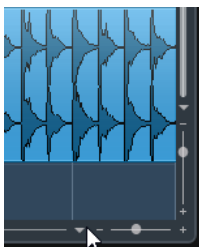

Oben im Menü werden die Zoom-Presets aufgelistet.

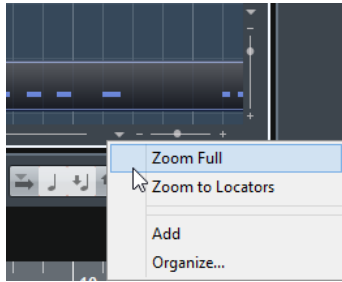

- Wenn Sie die aktuelle Vergrößerungseinstellung als Preset speichern möchten, wählen Sie die **Hinzufügen**-Option unten im Einblendmenü **Zoom-Prezets**. Geben Sie im Dialog **Geben Sie einen Preset-Namen ein** einen Namen für das Preset ein und klicken Sie auf **OK**.
- Wenn Sie ein Preset anwenden möchten, wählen Sie es im Einblendmenü **Zoom-Prezets** aus.
- Um die Darstellung zu verkleinern, so dass das gesamte Projekt sichtbar ist, öffnen Sie das Einblendmenü **Zoom-Prezets** und wählen Sie **Ganzes Fenster**.  
Dadurch wird das Projekt vom **Projektbeginn** an über die gesamte **Projektlänge** angezeigt, die im **Projekteinstellungen**-Dialog eingestellt ist.
- Um ein Preset zu löschen, öffnen Sie das Einblendmenü **Zoom-Prezets** und wählen Sie **Verwalten**. Wählen Sie im angezeigten Dialog das Preset in der Liste aus und klicken Sie auf **Löschen**.
- Um ein Preset umzubenennen, öffnen Sie das Einblendmenü **Zoom-Prezets** und wählen Sie **Verwalten**. Wählen Sie im angezeigten Dialog das Preset in der Liste aus und klicken Sie auf **Umbenennen**. Geben Sie im angezeigten Dialog einen neuen Namen für das Preset ein. Klicken Sie auf **OK**, um die Dialoge zu schließen.

#### WICHTIG

Zoom-Prezets gelten global für alle Projekte. Sie sind in allen Projekten verfügbar, die Sie öffnen oder erzeugen.

---

## Auf Cycle-Markern vergrößern

Sie können den Bereich zwischen Cycle-Markern im Projekt vergrößern.

#### VORAUSSETZUNGEN

Sie haben mindestens einen Cycle-Marker für das Projekt erzeugt.

---

#### VORGEHENSWEISE

- Klicken Sie auf die Taste links vom horizontalen Vergrößerungsregler, um das Einblendmenü **Zoom-Prezets** zu öffnen und einen Cycle-Marker auszuwählen.

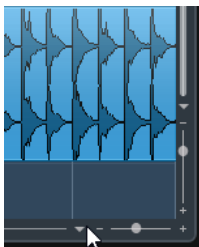

Im mittleren Bereich des Einblendmenüs werden alle Cycle-Marker aufgelistet, die Sie im Projekt hinzugefügt haben.

---

#### ERGEBNIS

Die Darstellungsgröße der Event-Anzeige wird so angepasst, dass der gesamte Marker-Bereich sichtbar ist.

WEITERFÜHRENDE LINKS

[Marker-Fenster](#) auf Seite 323

## Zoom-Verlauf

Sie können Zoom-Bearbeitungsvorgänge rückgängig machen und wiederholen. Auf diese Weise können Sie schrittweise zoomen und schnell zum ersten Zoom-Schritt zurückkehren.

Zoom-Bearbeitungsvorgänge können auf folgende Weise rückgängig gemacht und wiederholt werden:

- Um den Zoom-Vorgang rückgängig zu machen, wählen Sie **Bearbeiten > Zoom > Zoom rückgängig machen** oder doppelklicken Sie mit dem Zoom-Werkzeug.
- Um den Zoom-Vorgang zu wiederholen, wählen Sie **Bearbeiten > Zoom > Zoom wiederholen** oder doppelklicken Sie auf **Alt/Opt-Taste** mit dem Zoom-Werkzeug.

## Rasterfunktion

Mit Hilfe der **Raster**-Funktion ist es einfacher, bei der Bearbeitung im **Projekt**-Fenster an genaue Positionen zu gelangen. Dies wird dadurch erreicht, dass die horizontale Bewegung eingeschränkt wird und die Positionierung auf bestimmte Positionen beschränkt ist. Die **Raster**-Funktion wirkt sich z. B. auf folgende Funktionen aus: Verschieben, Kopieren, Einzeichnen, Größenänderung, Zerteilen und Festlegen von Auswahlbereichen.

- Um das **Raster** zu aktivieren/deaktivieren, aktivieren/deaktivieren Sie **Raster**  auf der Werkzeugzeile.

## Rasterpunkt einstellen

Sie können den Rasterpunkt an einer beliebigen Position im Audio-Event einstellen.

---

VORGEHENSWEISE

1. Wählen Sie ein Event aus.
2. Setzen Sie den Positionszeiger an eine Position im ausgewählten Event.
3. Wählen Sie **Audio > Rasterpunkt zum Positionszeiger**.

---

ERGEBNIS

Der Rasterpunkt wird am Positionszeiger eingefügt. Der Rasterpunkt wird im **Projekt**-Fenster als vertikale Linie dargestellt.

**HINWEIS**

Sie können den Rasterpunkt auch im **Sample-Editor** einstellen.

---

WEITERFÜHRENDE LINKS

[Rasterpunkt einstellen](#) auf Seite 467

## Nulldurchgänge finden

Beim Trennen und bei Größenänderungen von Audio-Events können plötzliche Amplitudensprünge Störgeräusche erzeugen. Um dies zu vermeiden, können Sie **Nulldurchgänge finden** aktivieren, um an Punkten einzurasten, an denen die Amplitude Null beträgt.

- Um **Nulldurchgänge finden** zu aktivieren, aktivieren Sie **Nulldurchgänge finden**  auf der Werkzeugzeile.

## Rastermodus-Menü

Sie können zwischen verschiedenen Rastermodi auswählen, um den Rasterpunkt festzulegen.

- Um das **Rastermodus**-Einblendmenü zu öffnen, klicken Sie auf **Rastermodus**  in der Werkzeugzeile.

Die folgenden Rastermodi sind verfügbar:

### Raster

Wenn diese Option aktiviert ist, werden Rasterpunkte durch das **Rastertyp**-Einblendmenü definiert. Dabei hängen die verfügbaren Optionen vom Anzeigeformat für das Lineal ab.

Wenn Sie **Sekunden** als Linealformat eingestellt haben, stehen zeitbasierte Rasteroptionen zur Verfügung.

Wenn Sie **Takte+Zählzeiten** als Linealformat eingestellt haben, stehen musikalische Rasteroptionen zur Verfügung.

### Relatives Raster

Wenn diese Option aktiviert ist, werden Events und Parts nicht magnetisch am Raster ausgerichtet. Das Raster bestimmt stattdessen die Schrittgröße beim Verschieben von Events. Das bedeutet, dass ein Event oder Part beim Verschieben die ursprüngliche Position im Verhältnis zum Raster beibehält.

Wenn ein Event z. B. an der Position 3.04.01 startet, wird das **Raster auf Relatives Raster** eingestellt, der **Rastertyp** wird auf **Takt** eingestellt und Sie können das Event in Taktschritten auf die Positionen 4.04.01, 5.04.01 usw. bewegen.

#### HINWEIS

Dies gilt nur beim Verschieben von bestehenden Events oder Parts. Wenn Sie neue Events oder Parts erzeugen, funktioniert dieser **Rastermodus** so, als wäre **Raster** im Einblendmenü ausgewählt.

### Events

Wenn diese Option aktiviert ist, verhalten sich die Start- und Endpositionen anderer Events und Parts magnetisch. Dadurch werden Events, die an einen Punkt nahe der Anfangs- oder Endposition eines anderen Events gezogen werden, automatisch direkt daran ausgerichtet.

Bei Audio-Events ist die Position des Rasterpunkts auch magnetisch. Dies gilt auch für Marker-Events auf der Markerspür.

### Shuffle

Der Shuffle-Modus ist nützlich, wenn die Reihenfolge nebeneinander liegender Events geändert werden soll. Wenn Sie von zwei nebeneinander liegenden Events das erste nach rechts hinter das zweite ziehen, tauschen die beiden Events die Plätze.

Wenn mehr als zwei Events anders angeordnet werden sollen, gilt dasselbe Prinzip.

### Positionszeiger

In diesem Rastermodus wird der Positionszeiger magnetisch. Wenn Sie in diesem Modus ein Event in die Nähe des Positionszeigers ziehen, rastet das Event am Positionszeiger ein.

### Raster + Positionszeiger

Dies ist eine Kombination der Modi **Raster** und **Positionszeiger**.

### Events + Positionszeiger

Dies ist eine Kombination der Modi **Events** und **Positionszeiger**.

### Raster + Events + Positionszeiger

Dies ist eine Kombination der Modi **Events**, **Raster** und **Positionszeiger**.

## Rastertyp-Menü

Hiermit können Sie einen Rastertyp angeben, der die Rasterauflösung in der Event-Anzeige festlegt.

### HINWEIS

Diese Einstellung ist nur wirksam, wenn **Rastermodus** auf eine der Rasteroptionen eingestellt ist.

- Um das Einblendmenü **Rastertyp** zu öffnen, klicken Sie auf **Rastertyp**  in der Werkzeugzeile.

Wenn Sie **Takte+Zählzeiten** als Linealformat auswählen, stehen die folgenden Rastertypen zur Verfügung:

### Takt

Stellt die Rasterauflösung auf Takte ein.

### Zählzeit

Stellt die Rasterauflösung auf Zählzeiten ein.

### Quantisierung

Stellt die Rasterauflösung auf den Wert ein, der im Einblendmenü **Quantisierungs-Presets** aktiviert ist.

### An Zoom anpassen

Stellt die Rasterauflösung auf die horizontale Zoomstufe ein. Je weiter Sie in die Event-Anzeige einzoomen, desto höher wird die Auflösung. Hohe Zoomstufen ermöglichen die Arbeit mit einem 64tel-Noten-Raster, während bei niedrigen Zoomstufen ein Raster auf Taktbasis verwendet wird.

### HINWEIS

**An Zoom anpassen** ist nur verfügbar, wenn **Takte+Zählzeiten** als Lineal-Anzeigeformat eingestellt ist.

### HINWEIS

In der **Bearbeiten**-Kategorie des **Tastaturbefehle-Dialogs** können Sie den Rastertypen Tastaturbefehle zuweisen.

Wenn Sie **Zeitlinear** im Lineal-Kontextmenü aktivieren, bleiben die Abstände zwischen den Rasterlinien konstant, richten sich aber nach musikalischen Werten wie Takten und Zählzeiten.

Wenn Sie **Sekunden** als Linealformat eingestellt haben, stehen die folgenden Rastertypen zur Verfügung:

**1 ms**

Stellt die Rasterauflösung auf 1 ms ein.

**10 ms**

Stellt die Rasterauflösung auf 10 ms ein.

**100 ms**

Stellt die Rasterauflösung auf 100 ms ein.

**1000 ms**

Stellt die Rasterauflösung auf 1000 ms ein.

WEITERFÜHRENDE LINKS

[Rastermodus-Menü](#) auf Seite 74

[Zoom-Vorgänge im Projekt-Fenster](#) auf Seite 69

[Lineal-Anzeigeformat \(Menü\)](#) auf Seite 46

## Fadenkreuzzeiger

Der Fadenkreuzzeiger wird bei der Arbeit im **Projekt**-Fenster und den Editoren angezeigt. Dies vereinfacht das Ansteuern bestimmter Positionen und die Bearbeitung, besonders in umfangreichen Projekten.

- Sie können den Fadenkreuzzeiger im **Programmeinstellungen**-Dialog (unter **Bearbeitungsoptionen – Werkzeuge**) einrichten.  
Sie können die Farben für die Linie und für die Maske sowie die jeweilige Linienbreite einstellen.

Das Fadenkreuz verhält sich folgendermaßen:

- Wenn das **Objektauswahl**-Werkzeug in einem beliebigen der verfügbaren Modi ausgewählt ist, wird das Fadenkreuz angezeigt, sobald Sie einen Part bzw. ein Event verschieben, kopieren oder seine Größe ändern, indem Sie auf den Rand klicken und ziehen.

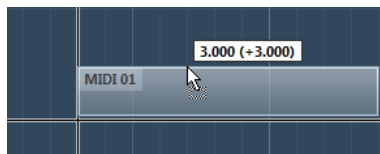

Fadenkreuzzeiger beim Bewegen eines Events.

- Wenn das **Objektauswahl**-Werkzeug, das **Trennen**-Werkzeug oder ein anderes Werkzeug, das diese Funktion verwendet, ausgewählt ist, wird das Fadenkreuz angezeigt, sobald Sie die Maus über die Event-Anzeige bewegen.
- Das Fadenkreuz wird nur für Werkzeuge angezeigt, die von dieser Funktion Gebrauch machen können. Für das **Stummschalten**-Werkzeug wird es z. B. nicht angezeigt, da Sie direkt auf ein Event klicken müssen, um es stummzuschalten.

### HINWEIS

Wenn der **Key-Editor**, der **Schlagzeug-Editor** oder der **Audio-Part-Editor** in der unteren Zone des **Projekt**-Fensters geöffnet und **Positionszeiger von Projekt und Editor in der unteren Zone verknüpfen** aktiviert ist, wird der Fadenkreuzzeiger im Editor in der unteren Zone sowie im **Projekt**-Fenster angezeigt.

---

## Bearbeitungsschritte-Dialog

Der **Bearbeitungsschritte**-Dialog enthält eine Liste mit all Ihren Bearbeitungsschritten. Hier können Sie alle Aktionen im **Projekt**-Fenster sowie in den Editoren rückgängig machen.

- Um den **Bearbeitungsschritte**-Dialog zu öffnen, wählen Sie **Bearbeiten > Bearbeitungsschritte**.

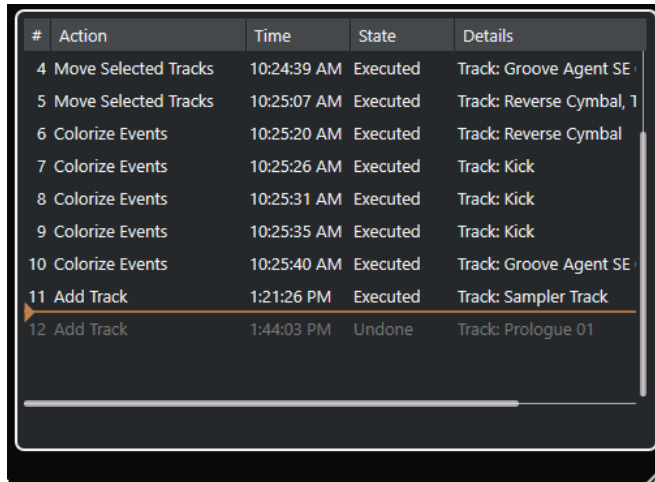

#	Action	Time	State	Details
4	Move Selected Tracks	10:24:39 AM	Executed	Track: Groove Agent SE
5	Move Selected Tracks	10:25:07 AM	Executed	Track: Reverse Cymbal, 1
6	Colorize Events	10:25:20 AM	Executed	Track: Reverse Cymbal
7	Colorize Events	10:25:26 AM	Executed	Track: Kick
8	Colorize Events	10:25:31 AM	Executed	Track: Kick
9	Colorize Events	10:25:35 AM	Executed	Track: Kick
10	Colorize Events	10:25:40 AM	Executed	Track: Groove Agent SE
11	Add Track	1:21:26 PM	Executed	Track: Sampler Track
12	Add Track	1:44:03 PM	Undone	Track: Prologue 01

### Aktion

Zeigt den Namen der Aktion an.

### Time

Zeigt den Zeitpunkt an, an dem die Aktion ausgeführt wurde.

### Status

Zeigt den Status der Aktion an.

### Details

Zeigt weitere Details an und ermöglicht Ihnen, neuen Text einzugeben.

### Trennzeichen

Verschiebt die Trennlinie nach oben, um Ihre Aktionen rückgängig zu machen. Um eine Aktion wiederherzustellen, verschieben Sie das Trennzeichen nach unten.

### HINWEIS

- Sie können auch angewandte Audibearbeitungen rückgängig machen. Wir empfehlen Ihnen jedoch, diese mit Hilfe des Fensters **Direkte Offline-Bearbeitung** zu ändern oder zu löschen.
- Alle Offline-Bearbeitungen, die Sie mit Hilfe der Funktion **Direkte Offline-Bearbeitung permanent machen** permanent auf das Audiomaterial angewandt haben, können nicht rückgängig gemacht werden. Daher werden sie im **Bearbeitungsschritte**-Dialog nicht angezeigt.

---

### WEITERFÜHRENDE LINKS

[Direkte Offline-Bearbeitung](#) auf Seite 418

[Offline-Bearbeitung permanent anwenden](#) auf Seite 424

## Anzahl der Aktionen einstellen, die rückgängig gemacht werden können

Sie können die Anzahl der Aktionen, die rückgängig gemacht werden können, beschränken. Dies ist nützlich, wenn Sie z. B. wenig Speicher zur Verfügung haben.

---

### VORGEHENSWEISE

1. Wählen Sie im **Programmeinstellungen**-Dialog die **Allgemeines**-Option.
  2. Stellen Sie die Anzahl im Feld **Anzahl Aktionen, die rückgängig gemacht werden können** ein.
- 

## Farbhandhabung

Sie können Spuren und Events in Cubase einfärben. Dadurch behalten Sie im **Projekt**-Fenster leichter die Übersicht.

### WEITERFÜHRENDE LINKS

- [Farbwähler](#) auf Seite 84
- [Projektfarben-Einstellungen-Dialog](#) auf Seite 81
- [Event-Farben-Menü](#) auf Seite 706
- [Event-Farben auf Spurfarben einstellen](#) auf Seite 81
- [Einzelne Events einfärben](#) auf Seite 80
- [Ausgewählte Events oder Parts einfärben](#) auf Seite 80
- [Spurfarbe zurücksetzen](#) auf Seite 79
- [Einzelne Spuren einfärben](#) auf Seite 79
- [Ausgewählte Spuren einfärben](#) auf Seite 78
- [Farbhandhabung](#) auf Seite 78
- [Programmoberfläche – Spurfarben & MixConsole-Kanalfarben](#) auf Seite 1032
- [Neuen Spuren/Kanälen automatisch Farben zuweisen](#) auf Seite 152

## Ausgewählte Spuren einfärben

Sie können ausgewählte Spuren einfärben.

---

### VORGEHENSWEISE

1. Heben Sie im **Projekt**-Fenster die Auswahl aller Events oder Parts auf.
2. Wählen Sie die Spuren aus, die Sie einfärben möchten.
3. Wählen Sie in der Werkzeugzeile im **Projekt**-Fenster **Farbe für ausgewählte Spuren oder Events auswählen**.  
Das **Farben**-Feld wird geöffnet.

#### HINWEIS

Wenn Sie stattdessen Farben nach Namen auswählen möchten, aktivieren Sie die Option **Farben nach Namen auswählen** im Dialog **Projektfarben-Einstellungen** (**Optionen**-Seite).

- 
4. Wählen Sie eine Farbe aus.
- 

### ERGEBNIS

Die ausgewählten Spuren werden eingefärbt und die Events und Parts erhalten die Spurfarbe.

#### HINWEIS

Wenn Sie einzelnen Events oder Parts anhand des **Farbe**-Werkzeugs eine andere Farbe zuweisen, folgen Events oder Parts nicht mehr den Farbeinstellungen der Spur.

---

#### WEITERFÜHRENDE LINKS

[Einzelne Events einfärben](#) auf Seite 80

[Optionen-Registerkarte](#) auf Seite 84

## Einzelne Spuren einfärben

Sie können einzelne Spuren im **Inspector** oder in der Spurliste einfärben. Dies ist nützlich, wenn Sie sicherstellen möchten, dass nicht versehentlich andere Spuren, Events oder Parts eingefärbt werden.

---

#### VORGEHENSWEISE

1. Führen Sie eine der folgenden Aktionen durch:

- Wählen Sie in der Spurliste die Spur aus, die Sie einfärben möchten, und klicken Sie im **Inspector** auf **Ausgewählte Spur einfärben**.

- Klicken Sie bei gedrückter **Strg-Taste/Befehlstaste** auf den linken Bereich der Spurliste. Das **Farben**-Feld wird geöffnet.

#### HINWEIS

Wenn Sie stattdessen Farben nach Namen auswählen möchten, aktivieren Sie die Option **Farben nach Namen auswählen** im Dialog **Projektfarben-Einstellungen (Optionen-Seite)**.

---

2. Wählen Sie eine Farbe aus.

---

#### ERGEBNIS

Die Spur wird eingefärbt und alle Events oder Parts auf der Spur erhalten dieselbe Farbe.

#### HINWEIS

Wenn Sie einzelnen Events oder Parts anhand des **Farbe**-Werkzeugs eine andere Farbe zuweisen, folgen diese nicht mehr den Farbeinstellungen der Spur.

---

#### WEITERFÜHRENDE LINKS

[Einzelne Events einfärben](#) auf Seite 80

[Optionen-Registerkarte](#) auf Seite 84

## Spurfarbe zurücksetzen

Sie können die Farbe einer Spur auf die Standardfarbe zurücksetzen.

---

#### VORGEHENSWEISE

1. Wählen Sie im **Projekt**-Fenster die Spur aus, deren Standard-Farbeinstellung Sie wiederherstellen möchten, und heben Sie die Auswahl aller Events oder Parts auf.

2. Wählen Sie in der Werkzeugzeile im **Projekt-Fenster** **Farbe für ausgewählte Spuren oder Events auswählen**.
  3. Klicken Sie im **Farben**-Bereich auf **Spurfarbe auf Standardwert setzen**.
- 

#### ERGEBNIS

Die Standardfarbe wird der ausgewählten Spur zugewiesen.

## Ausgewählte Events oder Parts einfärben

Sie können ausgewählte Events oder Parts mit der Funktion **Farbe für ausgewählte Spuren oder Events auswählen** einfärben. Standardmäßig erhalten Events und Parts die Farbe der entsprechenden Spur. Sie können diese Einstellung jedoch übergehen und zum Beispiel dieselbe Farbe für Events oder Parts auswählen, die auf verschiedenen Spuren liegen.

---

#### VORGEHENSWEISE

1. Wählen Sie im **Projekt-Fenster** alle Events oder Parts aus, die Sie einfärben möchten.
2. Wählen Sie in der Werkzeugzeile im **Projekt-Fenster** **Farbe für ausgewählte Spuren oder Events auswählen**.  
Das **Farben**-Feld wird geöffnet.

#### HINWEIS

Wenn Sie Farben nach Namen auswählen möchten, aktivieren Sie die Option **Farben nach Namen auswählen** im Dialog **Projektfarben-Einstellungen (Optionen-Seite)**.

---

3. Wählen Sie eine Farbe aus.
- 

#### ERGEBNIS

Die ausgewählten Events werden eingefärbt und folgen nicht mehr den Farbeinstellungen der jeweiligen Spur.

#### WEITERFÜHRENDE LINKS

[Einzelne Events einfärben](#) auf Seite 80

[Optionen-Registerkarte](#) auf Seite 84

[Event-Farben-Menü](#) auf Seite 706

## Einzelne Events einfärben

Sie können Events oder Parts mit dem **Farbe**-Werkzeug einfärben. Standardmäßig erhalten Events und Parts die Farbe der entsprechenden Spur. Sie können diese Einstellung jedoch übergehen und zum Beispiel dieselbe Farbe für Events oder Parts auswählen, die auf verschiedenen Spuren liegen.

---

#### VORGEHENSWEISE

1. Wählen Sie in der Werkzeugzeile im **Projekt-Fenster** das **Farbe**-Werkzeug aus.
2. Wählen Sie auf eine der folgenden Arten eine Farbe aus:
  - Klicken Sie bei gedrückter **Alt/Opt-Taste** auf ein Event oder einen Part, um seine Farbe zu kopieren.
  - Fahren Sie mit dem Mauszeiger über das **Farbe**-Werkzeug und verwenden Sie das Mausrad, um durch die Farben der aktuellen Farbpalette zu navigieren.
3. Optional: Wählen Sie die einzufärbenden Events oder Parts anhand des **Objektauswahl**-Werkzeugs aus.  
Dies ist nur nötig, wenn Sie mehrere Events oder Parts einfärben möchten.

4. Wählen Sie in der Werkzeugzeile im **Projekt**-Fenster das **Farbe**-Werkzeug aus.
  5. Klicken Sie auf die einzufärbenden Events oder Parts.
- 

#### ERGEBNIS

Die Events oder Parts werden eingefärbt und folgen nicht mehr den Farbeinstellungen der jeweiligen Spur.

#### HINWEIS

Sie können auch bei gedrückter **Strg-Taste/Befehlstaste** mit dem **Farbe**-Werkzeug auf ein Event oder einen Part klicken, um das **Farben**-Feld zu öffnen oder Farben nach Namen auszuwählen.

---

#### WEITERFÜHRENDE LINKS

[Ausgewählte Events oder Parts einfärben](#) auf Seite 80

[Optionen-Registerkarte](#) auf Seite 84

[Event-Farben-Menü](#) auf Seite 706

## Event-Farben auf Spurfarben einstellen

Sie können die Farbe von Events oder Parts auf die Spurfarbe einstellen. Das ist nützlich, wenn Sie Events oder Parts mit dem **Farbe**-Werkzeug eingefärbt haben und möchten, dass sie wieder die Spurfarbe erhalten.

---

#### VORGEHENSWEISE

1. Wählen Sie im **Projekt**-Fenster das Event oder den Part aus, für das oder den Sie die Spurfarbe festlegen möchten.
  2. Klicken Sie in der Werkzeugzeile im **Projekt**-Fenster auf **Farbe für ausgewählte Spuren oder Events auswählen**.
  3. Klicken Sie im **Farben**-Bereich auf **Event-Farbe auf Spurfarbe setzen**.
- 

#### ERGEBNIS

Die Spurfarbe wird dem ausgewählten Event oder Part zugewiesen.

#### WEITERFÜHRENDE LINKS

[Einzelne Events einfärben](#) auf Seite 80

[Event-Farben-Menü](#) auf Seite 706

## Projektfarben-Einstellungen-Dialog

Im Dialog **Projektfarben-Einstellungen** können Sie Farben für Ihr Projekt einrichten.

- Um den Dialog **Projektfarben-Einstellungen** zu öffnen, wählen Sie **Projekt > Projektfarben-Einstellungen**.

WEITERFÜHRENDE LINKS

[Farbwähler](#) auf Seite 84

[Farbpalette-Registerkarte](#) auf Seite 82

[Presets-Registerkarte](#) auf Seite 83

[Optionen-Registerkarte](#) auf Seite 84

## Farbpalette-Registerkarte

Auf der **Farbpalette**-Registerkarte können Sie die im Projekt verwendete Farbpalette ändern.

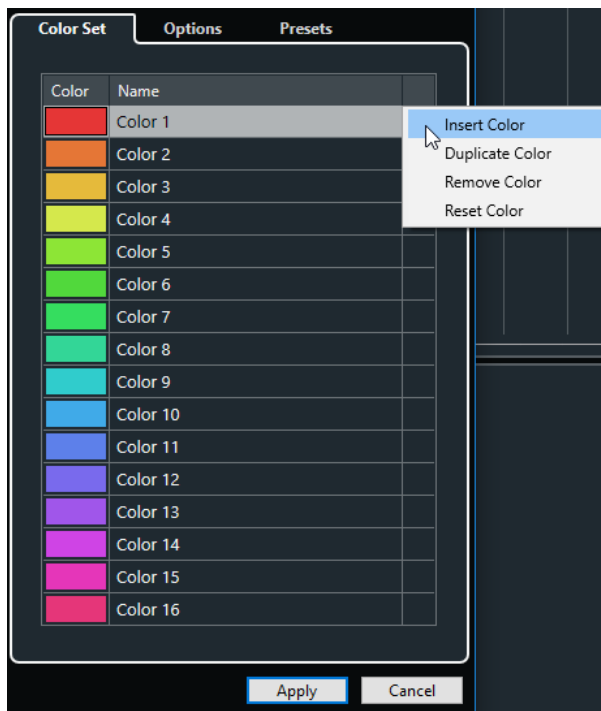

Die folgenden Optionen sind verfügbar:

### Farbfelder

Klicken Sie auf ein Feld, um den **Farbwähler** zu öffnen und eine neue Farbe festzulegen.

### Name

Zeigt den Namen der Farbe an. Doppelklicken Sie, um ihn zu ändern.

### Einstellungen

Hier können Sie Farbfelder hinzufügen oder entfernen.

- **Farbe einfügen**  
Fügt ein neues Farbfeld hinzu.
- **Farbe duplizieren**  
Dupliziert das ausgewählte Farbfeld.
- **Farbe entfernen**  
Entfernt das ausgewählte Farbfeld.
- **Farbe zurücksetzen**  
Setzt das ausgewählte Farbfeld auf die Werkseinstellungen zurück.

### Übernehmen

Wendet Ihre Änderungen an und schließt den Dialog.

### WEITERFÜHRENDE LINKS

[Farbwähler](#) auf Seite 84

## Presets-Registerkarte

Auf der **Presets**-Registerkarte können Sie die Farbpalette auf 24 oder sogar 32 Farben erweitern oder auf 8 Farben beschränken. Sie können Farbtöne hinzufügen und Farben nach Farbton oder nach Grundfarbe sortieren.

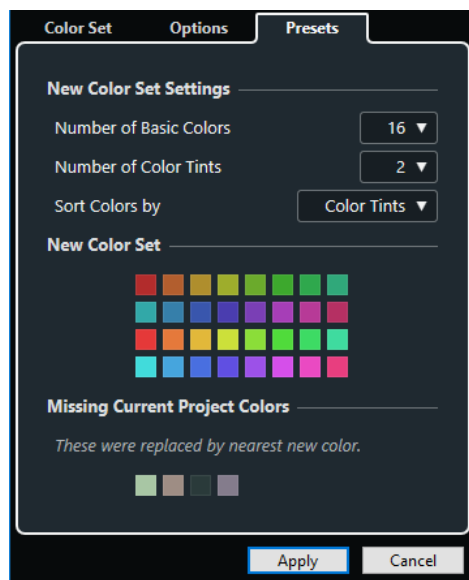

Im Bereich **Neue Farbpaletten-Einstellungen** stehen die folgenden Optionen zur Verfügung:

### Anzahl Grundfarben

Sie können 8, 16, 24 oder 32 Grundfarben einrichten.

### Anzahl Farbtöne

Sie können 1, 2 oder 4 Farbtöne einrichten.

### Farben sortieren nach

Hiermit können Sie die Farben der Farbpalette nach ihrer Grundfarbe oder ihrem Farbton sortieren.

Im Bereich **Neue Farbpalette** werden die aktuellen Farben der neuen Farbpalette angezeigt.

Im Bereich **Fehlende Projektfarben** wird angezeigt, welche fehlenden Farben ersetzt werden. Fahren Sie mit dem Mauszeiger über das Farbfeld einer fehlenden Farbe, um die Farbe, die zu ihrer Ersetzung verwendet wird, im Bereich **Neue Farbpalette** hervorzuheben.

### Übernehmen

Wendet Ihre Änderungen an und schließt den Dialog.

## Optionen-Registerkarte

Auf der **Optionen**-Registerkarte können Sie auf die Farbpaletten-Optionen zugreifen.

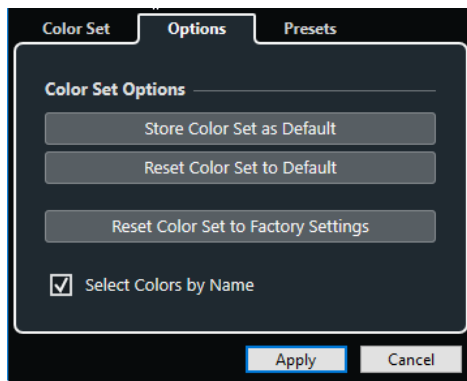

Im Bereich **Farbpaletten-Optionen** sind folgende Optionen verfügbar:

#### Farbpalette als Standard speichern

Speichert die aktuelle Farbpalette als Standard.

#### Farbpalette auf Standardwerte zurücksetzen

Wendet die Standard-Farbpalette an.

#### Farbpalette auf Werkseinstellungen zurücksetzen

Stellt die Standard-Farbpalette wieder her.

#### Farben nach Namen auswählen

Ermöglicht Ihnen, die Farben nach Namen auszuwählen.

### Übernehmen

Wendet Ihre Änderungen an und schließt den Dialog.

## Farbwähler

Mit dem **Farbwähler** können Sie eigene Farben festlegen.

Um den **Farbwähler** zu öffnen, führen Sie eine der folgenden Aktionen aus:

- Wählen Sie **Projekt > Projektfarben-Einstellungen** und klicken Sie im Dialog **Projektfarben-Einstellungen** auf der Registerkarte **Farbpalette** auf ein Farbfeld. So können Sie eigene Projektfarben festlegen.
- Wählen Sie **Bearbeiten > Programmeinstellungen**, wählen Sie einen der Einträge unter **Programmoberfläche** aus und klicken Sie dann auf ein Farbfeld. Auf diese Weise können Sie eigene Farben für die Programmoberfläche festlegen.

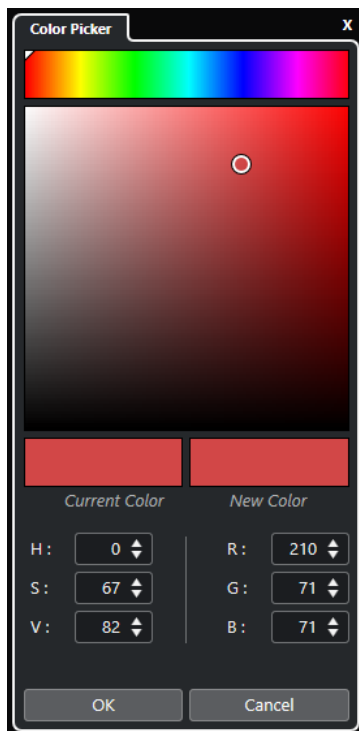

#### **Farbauswahl**

Hiermit können Sie einen Farbton und dessen genaue Nuance auswählen.

#### **Kontextmenü**

Hiermit können Sie Farben kopieren, einfügen oder zurücksetzen.

#### **Aktuelle Farbe/Neue Farbe**

Zeigt die aktuelle Farbe und die neue Farbe.

#### **Farbton/Sättigung/Wert**

Hier können Sie Farben durch Eingabe von numerischen Werten bearbeiten.

#### **Rot/Grün/Blau**

Hier können Sie Farben durch Eingabe von numerischen Werten bearbeiten.

#### **OK**

Bestätigt die Farbänderungen.

#### **HINWEIS**

Um Änderungen anzuwenden, ist ein Neustart des Programms erforderlich.

---

# Projektverwaltung

In Cubase sind Projekte die zentralen Dokumente. Sie müssen ein Projekt erstellen und einrichten, um mit dem Programm zu arbeiten.

## Neue Projekte erstellen

Sie können leere Projekte erzeugen, oder Projekte, die auf einer Vorlage basieren.

---

### VORGEHENSWEISE

**1. Wählen Sie **Datei > Neues Projekt.****

Je nachdem, welche Einstellungen Sie vorgenommen haben, wird entweder der **Hub** oder der **Projekt-Assistent** geöffnet.

**2. Wählen Sie im Bereich mit den Speicherort-Optionen aus, wo Sie Ihr neues Projekt speichern möchten.**

- Um den Standard-Speicherort zu verwenden, wählen Sie **Standard-Speicherort.**
- Um einen anderen Speicherort zu verwenden, wählen Sie **Anderen Speicherort wählen.**

**3. Führen Sie eine der folgenden Aktionen durch:**

- Um ein leeres neues Projekt zu erzeugen, klicken Sie **Leeres erzeugen.**
- Um ein neues Projekt aus einer Vorlage zu erzeugen, wählen Sie eine Vorlage aus und klicken Sie auf **Erzeugen.**

---

### ERGEBNIS

Ein neues, unbenanntes Projekt wird erzeugt. Wenn Sie eine Projektvorlage ausgewählt haben, basiert das neue Projekt auf dieser Vorlage und beinhaltet alle darin gespeicherten Spuren, Events und Einstellungen.

### HINWEIS

Wenn Sie ein leeres Projekt erzeugen, werden Ihre Standard-Presets für die Eingangs- und Ausgangsbuskonfigurationen angewendet. Wenn Sie keine Standard-Presets festgelegt haben, werden die zuletzt verwendeten Konfigurationen verwendet.

---

### WEITERFÜHRENDE LINKS

[Presets für Eingangs- und Ausgangsbusse](#) auf Seite 30

## Hub

Der **Hub** hält Sie mit den neuesten Informationen auf dem Laufenden und unterstützt Sie beim Verwalten von Projekten.

Führen Sie eine der folgenden Aktionen durch, um den **Hub** zu öffnen:

- Wählen Sie **Hub > Hub öffnen.**
- Wählen Sie **Datei > Neues Projekt.**

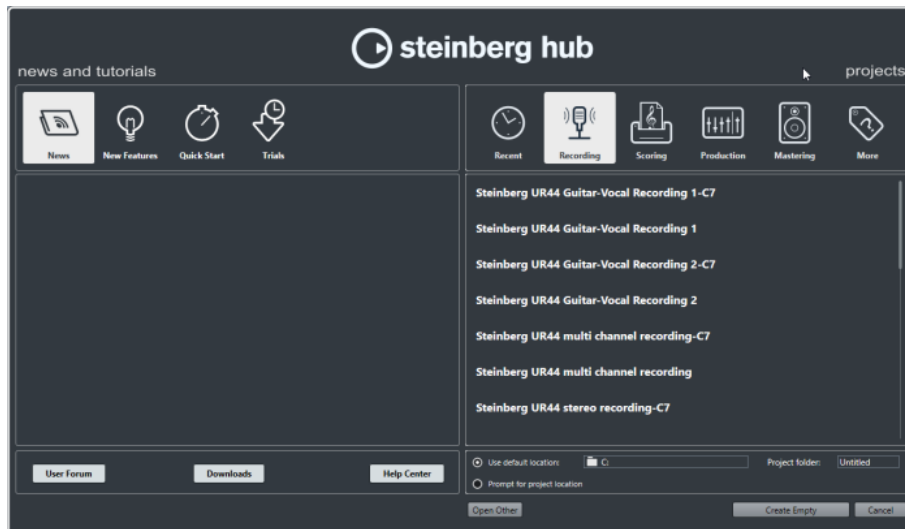

## Bereich News and Tutorials

Der Bereich **News and Tutorials** enthält Steinberg-News, Tutorial-Videos sowie Links zum Benutzerforum, zu Downloads und zum Help Center.

### HINWEIS

Stellen Sie sicher, dass Sie eine aktive Internet-Verbindung haben, um auf dieses Material zugreifen zu können.

## Projects-Bereich

Im **Projects**-Bereich können Sie neue Projekte erstellen. Diese können leer sein oder auf einer Projektvorlage basieren. Außerdem können Sie festlegen, wo die Projekte gespeichert werden sollen. Schließlich haben Sie Zugriff auf zuletzt geöffnete Projekte und auf Projekte, die in anderen Verzeichnissen gespeichert sind. Dieser Bereich bietet dieselbe Funktionalität wie der Dialog **Projekt-Assistent**.

### Kategorien

In diesem Bereich sind die verfügbaren Vorlagen in den Kategorien **Recording**, **Scoring**, **Production** und **Mastering** eingeordnet.

Die Kategorie **Letzte Projekte** enthält eine Liste der zuletzt geöffneten Projekte.

Die Kategorie **Andere** enthält die Standard-Projektvorlage sowie alle Vorlagen, die keiner der anderen Kategorien zugeordnet sind.

### Vorlagen-Liste

Wenn Sie auf eines der Categoriesymbole klicken, werden in der Liste unter den Kategorien die verfügbaren Vorlagen für diese Kategorie angezeigt. Neu erzeugte Vorlagen werden oben zur entsprechenden Liste hinzugefügt.

### Speicherort-Optionen

In diesem Bereich können Sie festlegen, wo das Projekt gespeichert wird.

### Anderes öffnen

Mit diesem Schalter können Sie eine beliebige Projektdatei auf Ihrem System öffnen. Dies entspricht dem **Öffnen**-Befehl im **Datei**-Menü.

### WEITERFÜHRENDE LINKS

[Projekt-Assistent \(Dialog\)](#) auf Seite 88

## Den Hub deaktivieren

Wenn Sie beim Starten von Cubase oder beim Erstellen neuer Projekte nicht den **Hub** verwenden möchten, können Sie ihn deaktivieren.

### VORGEHENSWEISE

1. Wählen Sie im **Programmeinstellungen**-Dialog die **Allgemeines**-Option.
2. Deaktivieren Sie **Hub aktivieren**.

### ERGEBNIS

Cubase startet, ohne ein Projekt zu öffnen und öffnet den Dialog **Projekt-Assistent**, wenn Sie ein neues Projekt im **Datei**-Menü erzeugen. Sie können den **Hub** weiterhin über das **Hub**-Menü öffnen.

## Projekt-Assistent (Dialog)

Der Dialog **Projekt-Assistent** hilft Ihnen beim Organisieren Ihrer Projekte.

- Um den Dialog **Projekt-Assistent** zu öffnen, deaktivieren Sie **Hub aktivieren** im **Programmeinstellungen**-Dialog (**Allgemeines**-Seite) und wählen Sie **Datei > Neues Projekt**.

### Kategorien

In diesem Bereich sind die verfügbaren Vorlagen in den Kategorien **Recording**, **Production**, **Scoring** und **Mastering** eingeordnet.

Die Kategorie **Letzte Projekte** enthält eine Liste der zuletzt geöffneten Projekte.

Die Kategorie **Andere** enthält die Standard-Projektvorlage sowie alle Vorlagen, die keiner der anderen Kategorien zugeordnet sind.

### Vorlagen-Liste

Wenn Sie auf eines der Categoriesymbole klicken, werden in der Liste unter den Kategorien die verfügbaren Vorlagen für diese Kategorie angezeigt. Neu erzeugte Vorlagen werden oben zur entsprechenden Liste hinzugefügt.

### Speicherort-Optionen

In diesem Bereich können Sie festlegen, wo das Projekt gespeichert wird.

### Anderes öffnen

Mit diesem Schalter können Sie eine beliebige Projektdatei auf Ihrem System öffnen. Dies entspricht dem **Öffnen**-Befehl aus dem **Datei**-Menü.

## Projektdateien

Eine Projektdatei (Erweiterung \*.cpr) ist das zentrale Dokument in Cubase. Eine Projektdatei enthält Referenzen zu Mediendaten, die im Projektordner gespeichert werden können.

### HINWEIS

Wir empfehlen Ihnen, Dateien nur im Projektordner zu speichern, obwohl Sie sie auch in jedem anderen Ordner speichern können, auf den Sie Zugriff haben.

Der Projektordner enthält die Projektdatei sowie die folgende Ordner, die Cubase bei Bedarf auch automatisch erzeugt:

- Audio
- Audioprozesse
- Images
- Bilder in Spurliste

## Vorlagen-Dateien

Vorlagen können ein guter Startpunkt für neue Projekte sein. Vorlagen sind Projekte, in denen Sie alle Einstellungen speichern können, die Sie üblicherweise verwenden, z. B. Buskonfigurationen, Sampleraten, Aufnahmeformate, grundsätzliche Spur-Layouts, VSTi-Setups, Drum-Map-Einstellungen usw.

Die folgenden Arten von Vorlagen sind im **Hub** verfügbar:

- Werksvorlagen für bestimmte Szenarien. Diese sind aufgeführt in den Kategorien **Recording, Scoring, Production** oder **Mastering**.
- Die Standardprojektvorlage. Diese ist in der Kategorie **Mehr** aufgeführt.
- Neue Benutzervorlagen, die Sie erstellen und speichern. Diese sind in der Kategorie **Mehr** aufgeführt.

Projektvorlagen werden nicht in Projektordnern gespeichert und enthalten daher keine Unterordner und keine Mediendateien.

- Um den Speicherort einer bestimmten Vorlage zu öffnen, klicken Sie mit der rechten Maustaste auf eine Vorlage in der Vorlagenliste und wählen Sie **Im Explorer öffnen** (nur Windows) oder **Im Finder anzeigen** (nur macOS).

## Als Vorlage speichern (Dialog)

Im Dialog **Als Vorlage speichern** können Sie Projekte als Vorlagen speichern.

- Um den Dialog **Als Vorlage speichern** zu öffnen, wählen Sie **Datei > Als Vorlage speichern**.

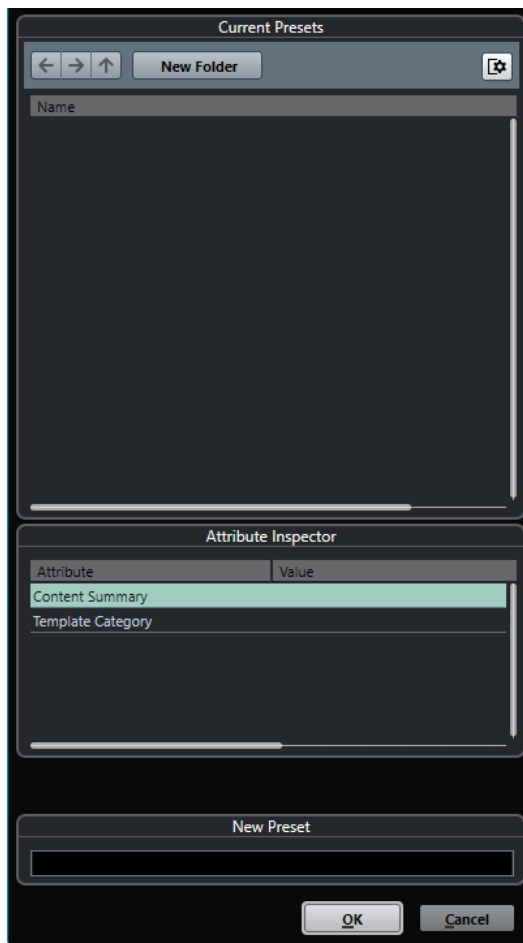

Die folgenden Optionen sind im Bereich **Aktuelle Presets** verfügbar:

#### **Neuer Ordner**

Hier können Sie einen Ordner zur Vorlagen-Liste hinzufügen und ihn benennen.

#### **Vorlagen-Liste**

Enthält die Vorlagen und die Ordner.

Die folgenden Optionen sind im Bereich **Attribut-Inspector** verfügbar:

#### **Wert**

Klicken Sie auf dieses Feld, um eine Beschreibung für das Attribut **Content Summary** einzugeben oder eine Vorlagenkategorie für das Attribut **Template Category** auszuwählen.

Die folgenden Optionen sind im Bereich **Neues Preset** verfügbar:

#### **Neues Preset**

Ermöglicht Ihnen, einen Namen für die neue Projektvorlage einzugeben.

#### **Attribut-Inspector anzeigen**

Zeigt den **Attribut-Inspector** an bzw. blendet ihn aus.

## **Projektvorlage als Datei speichern**

Sie können das aktuelle Projekt als Vorlage speichern. Wenn Sie ein neues Projekt erzeugen, können Sie diese Vorlage als Ausgangspunkt für Ihr neues Projekt verwenden.

#### VORAUSSETZUNGEN

Sie haben alle Clips aus dem **Pool** entfernt. Dadurch ist sichergestellt, dass Referenzen auf Mediendaten vom ursprünglichen Projektordner gelöscht werden.

---

#### VORGEHENSWEISE

1. Erstellen Sie ein Projekt.
2. Wählen Sie **Datei > Als Vorlage speichern**.
3. Geben Sie im Bereich **Neues Preset** des Dialogs **Als Vorlage speichern** einen Namen für die neue Projektvorlage ein.

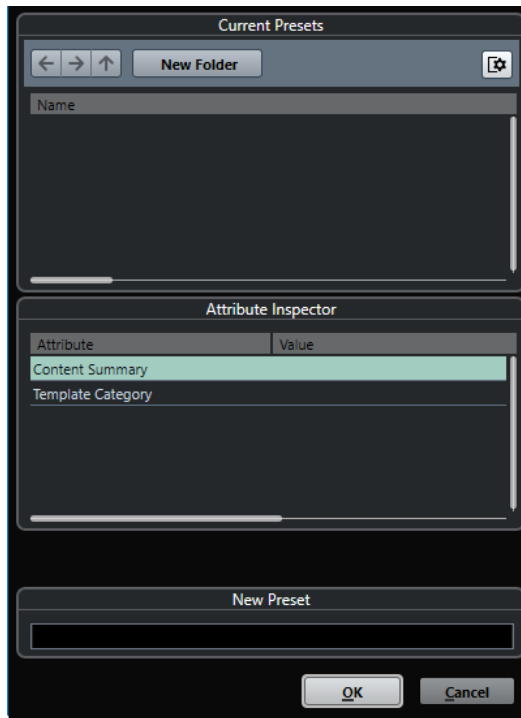

4. Doppelklicken Sie im Bereich **Attribut-Inspector** auf das **Wertefeld** des Attributs **Content Summary**, um eine Beschreibung der Vorlage zu verfassen.
  5. Klicken Sie auf das **Value**-Feld des Attributs **Template Category** und wählen Sie eine Kategorie im Einblendmenü.  
Wenn Sie keine Kategorie wählen, wird die neue Vorlage im **Hub** in der Kategorie **Mehr** aufgeführt.
  6. Klicken Sie auf **OK**, um die Vorlage zu speichern.
- 

## Vorlagen umbenennen

Sie können Vorlagen-Dateien aus dem **Hub** oder dem **Projekt-Assistenten** heraus umbenennen.

---

#### VORGEHENSWEISE

1. Klicken Sie im **Hub** oder im **Projekt-Assistenten** auf eine Vorlage und wählen Sie **Umbenennen**.
  2. Geben Sie im **Umbenennen**-Dialog einen neuen Namen ein und klicken Sie auf **OK**.
-

## Projekteinstellungen-Dialog

Im **Projekteinstellungen**-Dialog können Sie allgemeine Einstellungen für Ihr Projekt vornehmen.

- Um den **Projekteinstellungen**-Dialog zu öffnen, wählen Sie **Projekt > Projekteinstellungen**.
- Um den **Projekteinstellungen**-Dialog automatisch beim Erstellen eines neuen Projekts zu öffnen, aktivieren Sie die Option **Beim Erstellen neuer Projekte Projekteinstellungen-Dialog öffnen** im **Programmeinstellungen**-Dialog (**Allgemeines**-Seite).

- Project Duration:** Project Start Time: 00:00:00:00, Project Duration: 00:10:00:00
- Project Frame Rate:** Project Frame Rate: 30 fps, Get Frame Rate from Video button
- Project Time Displays:** Display Format: Bars+Beats, Display Time Offset: 00:00:00:00, Display Bar Offset: 0
- Record File Format:** Sample Rate: 44.100 kHz, Bit Depth: 16 bit, Record File Type: Wave File
- Project Ownership:** Author: Enter Name, Company: Enter Company
- Other Project Settings:** Stereo Pan Law: Equal Power, Volume Max: +6 dB
- Hermode Tuning:** HMT Type: None, HMT Depth: 100%
- Project Location:** C:\Music\Coldplay\Coldplay Pattern.cpr, Show in Explorer button

### WICHTIG

Die meisten **Projekteinstellungen** können zu jedem beliebigen Zeitpunkt verändert werden. Es empfiehlt sich jedoch, die Samplerate zu Beginn eines Projekts einzustellen und später nicht mehr zu ändern. Wenn Sie die Samplerate zu einem späteren Zeitpunkt ändern, müssen Sie die Samplerate aller im Projekt verwendeten Audiodateien konvertieren, damit die Dateien in ihrer ursprünglichen Tonhöhe wiedergegeben werden.

Im Bereich **Projekt-Dauer** sind folgende Optionen verfügbar:

#### Projektstart

Hier können Sie die Startzeit des Projekts im Timecode-Format angeben. Dies bestimmt gleichzeitig die Sync-Startposition für die Synchronisation zu externen Geräten.

#### Projektlänge

Hier können Sie die Länge (Zeitdauer) des Projekts angeben.

#### Projekt-Framerate

Im Bereich **Projekt-Framerate** sind folgende Optionen verfügbar:

### Projekt-Framerate

Hier können Sie den Timecode-Standard und die Framerate des Projekts angeben. Wenn zu einem externen Gerät synchronisiert wird, muss diese Einstellung der Framerate des eingehenden Timecodes entsprechen.

### Framerate von Video übernehmen

Mit dieser Option können Sie die Framerate des Projekts an die Framerate einer importierten Videodatei anpassen.

## Projekt-Zeitanzeigen

Im Bereich **Projekt-Zeitanzeigen** sind folgende Optionen verfügbar:

### Anzeigeformat

Hier können Sie das übergeordnete Anzeigeformat für alle Lineale und Positionsanzeigen des Programms einstellen, mit Ausnahme von Linealspuren. Sie können aber auch benutzerdefinierte Anzeigeformate für die unterschiedlichen Lineale erstellen.

### Anzeigeversatz

Hier können Sie einen Versatz für die Zeitpositionen in Linealen und Positionsanzeigen angeben, um die **Projektstart**-Einstellung auszugleichen.

### Anzeigeversatz in Takten

Diese Einstellung wird nur verwendet, wenn Sie das Anzeigeformat **Takte+Zählzeiten** wählen. Hier können Sie einen Versatz für die Zeitpositionen in Linealen und Positionsanzeigen angeben, um die **Projektstart**-Einstellung auszugleichen.

## Aufnahmedateiformat

Im **Aufnahmedateiformat**-Bereich sind folgende Optionen verfügbar:

### Samplerate

Hier legen Sie die Samplerate fest, mit der Audiodateien in Cubase aufgenommen und wiedergegeben werden.

- Wenn Ihre Audio-Hardware die Samplerate intern erzeugt und Sie eine nicht unterstützte Samplerate wählen, wird dies durch eine abweichende Farbe gekennzeichnet. In diesem Fall sollten Sie eine andere Samplerate auswählen, damit Ihre Audiodateien originalgetreu wiedergegeben werden.
- Wenn Sie eine Samplerate wählen, die Ihre Audio-Hardware unterstützt, die aber von der eingestellten Samplerate abweicht, wird sie automatisch entsprechend der Projekt-Samplerate geändert.
- Wenn Ihre Audio-Hardware per externer Clock gesteuert wird und externe Clock-Signale empfängt, werden nicht übereinstimmende Sampleraten akzeptiert.

### Bittiefe

Hier können Sie die Bittiefe der Audiodateien angeben, die Sie in Cubase aufnehmen. Sie sollten das Aufnahmeformat entsprechend der Bittiefe einstellen, die von Ihrer Audio-Hardware geliefert wird. Sie können eine Bittiefe von 16 Bit, 24 Bit, 32 Bit, 32-Bit-Float oder 64-Bit-Float einstellen.

#### HINWEIS

- Wenn Ihre Audioschnittstelle eine Bittiefe von 32 Bit unterstützt und Sie diese Präzision in Ihren Aufnahmen beibehalten möchten, müssen Sie eine **Bearbeitungsgenauigkeit** von 64-Bit-Float im Dialog **Studio-Einstellungen** wählen.
- Wenn Sie mit Effekten aufnehmen, empfiehlt es sich, eine Bittiefe von 32-Bit-Float oder 64-Bit-Float zu wählen. Diese verhindert Clipping (digitale Übersteuerung) in

den aufgenommenen Dateien und erhält eine sehr hohe Audioqualität. Effektbearbeitung und Pegel- oder EQ-Regelvorgänge im Eingangskanal erfolgen im 32-Bit-Float- oder 64-Bit-Float-Format, je nach der Einstellung für **Bearbeitungsgenauigkeit** im Dialog **Studio-Einstellungen**. Wenn Sie mit 16 oder 24 Bit aufnehmen, wird das Audiomaterial beim Schreiben in die Datei in diese niedrigere Bittiefe umgewandelt. Dabei kann die Qualität der Signale beeinträchtigt werden. Dies ist von der tatsächlichen Bittiefe Ihrer Audio-Hardware unabhängig. Auch wenn die Hardware Signale mit einer Bittiefe von 16 Bit liefert, werden diese nach dem Hinzufügen von Effekten im Eingangskanal in der Auflösung 32-Bit-Float oder 64-Bit-Float vorliegen.

- Ein höherer Wert für die Bittiefe führt zu größeren Dateien und zu einer höheren Festplattenaktivität. Wenn das auf Ihrem System zu Problemen führt, können Sie eine niedrigere Einstellung für das Aufnahmeformat wählen.

---

### Aufnahme-Dateityp

Hier können Sie den Dateityp für Audiodateien angeben, die Sie in Cubase aufnehmen.

#### HINWEIS

- Für Aufnahmen in Wave-Dateien, die größer als 4 GB sind, wird der Standard EBU RIFF verwendet. Wenn Sie ein FAT32-Dateisystem verwenden (nicht empfohlen), werden Audiodateien automatisch geteilt. Im **Programmeinstellungen**-Dialog können Sie festlegen, was geschieht, wenn Ihre aufgenommene Wave-Datei größer als 4 GB ist.
- Im **Programmeinstellungen**-Dialog können Sie eingebettete Zeichenfolgen einrichten.

---

### Projekt-Eigentümer

Im Bereich **Projekt-Eigentümer** sind folgende Optionen verfügbar:

#### Autor

Hier können Sie einen Projekt-Autor angeben, dessen Name direkt in die Datei geschrieben wird, wenn Sie Audiodateien exportieren und die Option **iXML-Informationen einfügen** aktivieren. Sie können einen Standard-Autor im Feld **Standard-Autor** im **Programmeinstellungen**-Dialog (unter **Allgemeines – Benutzerdaten**) angeben.

#### Firma

Hier können Sie einen Projekt-Firmennamen angeben, der direkt in die Datei geschrieben wird, wenn Sie Audiodateien exportieren und die Option **iXML-Informationen einfügen** aktivieren. Sie können einen Standard-Firmennamen im Feld **Standard-Firmennamen** im **Programmeinstellungen**-Dialog (unter **Allgemeines – Benutzerdaten**) angeben.

### Weitere Projekteinstellungen

Im Bereich **Weitere Projekteinstellungen** sind folgende Optionen verfügbar:

#### Stereo-Pan-Modus

Wenn Sie einen Kanal links oder rechts im Panorama positioniert haben, ist die Summe des linken und rechten Signals lauter, als wenn dieser Kanal in der Mitte positioniert ist. Mit diesen Modi können Sie den Pegel von Signalen anpassen, die in der Mitte positioniert sind. Wenn Sie **0 dB** auswählen, wird der Leistungsausgleich ausgeschaltet. Bei **Konst. Leistung** bleibt die Leistung des Signals unabhängig von den vorgenommenen Panoramaeinstellungen gleich.

### Max. Lautstärke

Hiermit können Sie den maximalen Kanalpegel einstellen. Der Wert ist standardmäßig auf +12 dB gesetzt. Wenn Sie Projekte laden, die mit Cubase-Versionen vor Version 5.5 erstellt wurden, wird dieser Wert auf den früheren Standardwert von +6 dB gesetzt.

### Hermodestimmung

Im Bereich **Hermodestimmung** sind folgende Optionen verfügbar:

#### HMT-Typ (nur MIDI)

Hiermit können Sie einen Modus für die Hermodestimmung von MIDI-Noten wählen.

#### HMT-Stärke (nur MIDI)

Hiermit können Sie den Gesamtgrad der Nachstimmung bestimmen.

### Pfad zum Projekt

Im Bereich **Pfad zum Projekt** sind folgende Optionen verfügbar:

#### Informationen zum Projektpfad

Zeigt den Projektpfad an.

#### Im Explorer öffnen/Im Finder anzeigen

Öffnet einen Dateidialog, in dem der Speicherort der Projektdatei angezeigt wird.

#### WEITERFÜHRENDE LINKS

[Audiosystem-Seite](#) auf Seite 17

[Aufnahme – Audio](#) auf Seite 1028

## Projektdateien öffnen

Sie können eine oder mehrere gespeicherte Projektdateien gleichzeitig öffnen.

#### WICHTIG

Wenn Sie ein Projekt öffnen, das mit einer anderen Programmversion gespeichert wurde, und das Daten oder Funktionen verwendet, die in Ihrer Programmversion nicht verfügbar sind, können diese Daten beim Speichern verloren gehen.

#### HINWEIS

- Wenn Sie ein externes Projekt öffnen, wird die zuletzt verwendete Ansicht, die auf Ihrem Computer gespeichert wurde, geöffnet. Sie können dies im **Programmeinstellungen**-Dialog (**Allgemeines**-Seite) ändern.
- Externe Projekte werden automatisch mit den Eingangs- und Ausgangsbussen verbunden. Wenn Sie ein Projekt öffnen, das auf einem Computer erzeugt wurde, dessen ASIO-Port-Konfiguration sich von der Konfiguration auf Ihrem Computer unterscheidet, kann dies zu unerwünschten Audioverbindungen führen. Sie können die automatische Verbindung von Eingangs- und Ausgangsbussen im **Programmeinstellungen**-Dialog (**VST**-Seite) deaktivieren.

#### VORGEHENSWEISE

1. Wählen Sie **Datei > Öffnen**.
2. Suchen Sie im angezeigten Dialog nach dem Projekt, das Sie öffnen möchten, und klicken Sie auf **Öffnen**.

3. Wenn bereits ein Projekt geöffnet ist, werden Sie gefragt, ob Sie das neue Projekt aktivieren möchten. Führen Sie eine der folgenden Aktionen durch:
    - Um das Projekt zu aktivieren, klicken Sie auf **Aktivieren**.
    - Um das Projekt zu öffnen, ohne es zu aktivieren, klicken Sie **Nein**.  
Dies verringert die Ladezeiten von Projekten.
- 

#### WEITERFÜHRENDE LINKS

[Arbeitsbereiche für externe Projekte](#) auf Seite 998

[Eingangs-/Ausgangsbusse beim Laden externer Projekte nicht verbinden](#) auf Seite 1034

[Projekt aktivieren](#) auf Seite 96

## Projekt aktivieren

Wenn mehrere Projekte gleichzeitig in Cubase geöffnet sind, kann nur ein Projekt aktiv sein. Das aktive Projekt ist dadurch gekennzeichnet, dass der **Aktivieren**-Schalter oben links im **Projekt**-Fenster aufleuchtet. Wenn Sie an einem anderen Projekt arbeiten möchten, müssen Sie es aktivieren.

---

#### VORGEHENSWEISE

- Um ein Projekt zu aktivieren, klicken Sie auf **Projekt aktivieren** .

#### HINWEIS

Wenn Sie das aktive Projekt schließen, müssen Sie manuell ein anderes geöffnetes Projekt aktivieren, da Cubase dies nicht automatisch tun kann.

---

## Zuletzt verwendete Projekte öffnen

Sie können kürzlich verwendete Projekte aus der Liste zuletzt verwendeter Projekte öffnen.

---

#### VORGEHENSWEISE

- Führen Sie eine der folgenden Aktionen durch:
    - Klicken Sie in der Kategorieleiste des **Hub** oder des Dialogs **Projekt-Assistent** auf **Letzte Projekte**, wählen Sie ein Projekt aus der Projektliste aus und klicken Sie auf **Öffnen**.
    - Wählen Sie **Datei > Projekte** und wählen Sie ein kürzlich geöffnetes Projekt aus.
- 

## Nicht gefundene Anschlüsse neu zuweisen

Wenn Sie ein Cubase-Projekt öffnen, das mit einem anderen System (oder anderer Audio-Hardware) erstellt wurde, versucht Cubase, passende Audioeingänge und -ausgänge für die Eingangs- und Ausgangsbusse zu finden. Wenn Cubase nicht alle im Projekt verwendeten Audio- und MIDI-Eingänge bzw. Audio- und MIDI-Ausgänge zuordnen kann, wird der Dialog **Nicht gefundene Anschlüsse** angezeigt.

Hiermit können Sie manuell alle im Projekt angegebenen Anschlüsse den Anschlüssen zuweisen, die in Ihrem System verfügbar sind.

#### HINWEIS

Um die Suche nach geeigneten Audio-Eingängen und -Ausgängen für die Eingangs-/Ausgangsbusse zu vereinfachen, sollten Sie sich beschreibende und eindeutige Namen für Ihre Eingangs- und Ausgangsanschlüsse überlegen.

---

#### WEITERFÜHRENDE LINKS

[Hardware-Eingänge und -Ausgänge umbenennen](#) auf Seite 28

## Projektdateien speichern

Sie können das aktive Projekt als Projektdatei speichern. Um die Verwaltung der Projekte so einfach wie möglich zu gestalten, sollten Sie Ihre Projektdateien stets in den entsprechenden Projektordnern speichern.

- Um das Projekt zu speichern und einen Dateinamen und einen Speicherort anzugeben, öffnen Sie das **Datei**-Menü und wählen Sie **Speichern unter**.
- Um das Projekt mit dem bestehenden Dateinamen am selben Ort zu speichern, öffnen Sie das **Datei**-Menü und wählen Sie **Speichern**.

## Automatisches Speichern

Cubase kann automatisch Backup-Kopien von allen geöffneten Projekten speichern, die ungesicherte Änderungen enthalten.

#### HINWEIS

Es werden nur die Projektdateien gesichert. Wenn Sie Dateien aus dem **Pool** mit einbeziehen möchten und Ihr Projekt an einem anderen Ort speichern möchten, verwenden Sie den Befehl **Backup des Projekts erstellen**.

Cubase kann automatisch Backup-Kopien von allen geöffneten Projekten speichern, die ungesicherte Änderungen enthalten. Um dies einzurichten, aktivieren Sie die Option **Automatisches Speichern** im **Programmeinstellungen**-Dialog (unter **Allgemeines**). Die Backup-Kopien werden unter dem Projektnamen mit der Dateinamenerweiterung »xx.bak« gespeichert, wobei xx für eine fortlaufende Nummer steht. Nicht gespeicherte Projekte werden auf eine ähnliche Weise gespeichert unter dem Namen »#UnbenanntX.bak«, wobei hier das X für eine fortlaufende Nummer steht. Dadurch wird gewährleistet, dass mehrere Backup-Kopien im selben Projektordner gespeichert werden können.

- Um festzulegen, in welchen Zeitabständen die Kopien erstellt werden sollen, verwenden Sie die Einstellung **Intervall für das automatische Speichern**.
- Um festzulegen, wie viele Backup-Dateien per **Automatisches Speichern** erzeugt werden sollen, verwenden Sie die Option **Maximale Anzahl Backup-Dateien**. Wenn die maximale Anzahl an Backup-Dateien erreicht ist, werden die bestehenden Dateien überschrieben, beginnend mit der ältesten Datei.

## Projektdateien als neue Version speichern

Sie können eine neue Version einer aktiven Projektdatei erzeugen und aktivieren. Dies ist nützlich, wenn Sie mit Bearbeitungsfunktionen und unterschiedlichen Arrangements experimentieren und dabei in der Lage sein möchten, jederzeit zur ursprünglichen Version zurückzukehren.

#### VORGEHENSWEISE

- Führen Sie eine der folgenden Aktionen durch:
  - Wählen Sie **Datei > Neue Version speichern**.
  - Drücken Sie **Strg-Taste/Befehlstaste - Alt/Opt-Taste - S**.

#### ERGEBNIS

Die neue Datei erhält denselben Namen wie das ursprüngliche Projekt, jedoch mit einer fortlaufenden Nummer. Wenn Ihr Projekt z. B. »Mein Projekt« heißt, erhalten neue Versionen den Namen »Mein Projekt-01«, »Mein Projekt-02« usw.

## Zuletzt gespeicherte Version wiederherstellen

Sie können zur letzten gespeicherten Version zurückkehren und alle vorgenommenen Änderungen verwerfen.

---

#### VORGEHENSWEISE

1. Wählen Sie **Datei > Letzte Version**.
  2. Klicken Sie in der Warnmeldung auf **Letzte Version**.  
Wenn Sie neue Audiodateien erzeugt haben, seitdem die letzte Version gespeichert wurde, werden Sie gefragt, ob Sie diese behalten oder löschen möchten.
- 

## Projekt-Speicherort auswählen

Sie können im **Hub** und im **Projekt-Assistenten** einen Projekt-Speicherort angeben.

---

#### VORGEHENSWEISE

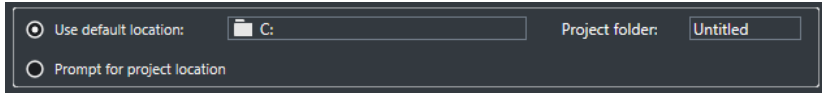
1. Führen Sie eine der folgenden Aktionen durch:
    - Wählen Sie **Standard-Speicherort**, um ein Projekt am Standard-Speicherort zu erstellen, und geben Sie im **Projektordner**-Feld einen Namen für den Projektordner an. Wenn Sie hier keinen Projektordner festlegen, wird das Projekt im Ordner Unbenannt erstellt.
- 
- Klicken Sie in das Feld für den Pfad, um den standardmäßigen Projekt-Speicherort zu ändern, und geben Sie den neuen Standard-Speicherort im Dateidialog ein.
  - Aktivieren Sie **Anderen Speicherort wählen**, um einen Dateidialog zu öffnen, in dem Sie den Speicherort des Projektordners festlegen können.
    2. Führen Sie eine der folgenden Aktionen durch:
      - Klicken Sie auf **Leeres erzeugen**, um ein neues leeres Projekt zu erstellen.
      - Wählen Sie eine der Projektvorlagen aus und klicken Sie auf **Erzeugen**, um ein Projekt auf Basis einer Vorlage zu erstellen.

---

#### ERGEBNIS

Das Projekt wird erstellt und am angegebenen Speicherort gespeichert.

## In sich geschlossene Projekte

Wenn Sie Ihre Arbeit teilen oder auf einen anderen Computer übertragen möchten, muss Ihr Projekt in sich geschlossen sein.

Die folgenden Funktionen erleichtern diese Aufgabe:

- Wählen Sie **Medien > Archivierung vorbereiten**, um sicherzustellen, dass jeder Clip, auf dem im Projekt verwiesen wird, sich im Projektordner befindet, und anderenfalls Aktionen auszuführen, die dies gewährleisten.

- Wählen Sie **Datei > Backup des Projekts erstellen**, um einen neuen Projektordner anzulegen, in dem Sie die Projektdatei und die zugehörigen Arbeitsdaten speichern können. Das ursprüngliche Projekt bleibt unberührt.

#### WEITERFÜHRENDE LINKS

[Archivierung vorbereiten](#) auf Seite 99

[Backup von Projekten erstellen](#) auf Seite 99

## Archivierung vorbereiten

Mit der Funktion **Archivierung vorbereiten** können Sie alle Dateien sammeln, auf die in Ihrem Projekt verwiesen wird, um sicherzustellen, dass sich diese im Projektordner befinden. Dies ist hilfreich, wenn Sie Ihr Projekt verschieben oder archivieren möchten.

---

#### VORGEHENSWEISE

1. Wählen Sie **Medien > Archivierung vorbereiten**.

Wenn Ihr Projekt auf externe Dateien verweist, werden Sie gefragt, ob Sie diese in Ihr Arbeitsverzeichnis kopieren möchten. Wenn eine Datei bearbeitet wurde, müssen Sie entscheiden, ob Sie die Bearbeitung permanent machen möchten.

2. Klicken Sie auf **Weiter**.

---

#### ERGEBNIS

Ihr Projekt ist bereit für die Archivierung. Sie können den Projektordner an einen anderen Speicherort verschieben.

#### WEITERE SCHRITTE

Audiodateien, die sich im Projektordner befinden, müssen Sie in den **Audio**-Ordner verschieben oder getrennt speichern. Außerdem müssen Sie Ihre Videoclips manuell verschieben, da Videos nur referenziert verwendet werden und nicht im Projektordner gespeichert sind.

## Backup von Projekten erstellen

Sie können eine Sicherungskopie Ihres Projekts anlegen. Backups enthalten nur die benötigten Arbeitsdateien. Alle Mediendateien außer den Dateien aus den VST-Sound-Archiven werden als Kopie beigelegt.

---

#### VORGEHENSWEISE

1. Wählen Sie **Datei > Backup des Projekts erstellen**.
2. Wählen Sie einen leeren Ordner oder erstellen Sie einen neuen.
3. Nehmen Sie im Dialog **Optionen für Projekt-Backup** Ihre Änderungen vor und klicken Sie auf **OK**.

---

#### ERGEBNIS

Eine Kopie des Projekts wird im neuen Ordner gespeichert. Das ursprüngliche Projekt bleibt unberührt.

#### HINWEIS

VST-Sound-Content von Steinberg enthält einen Kopierschutz und ist nicht im Backup-Projekt enthalten. Wenn Sie eine Backup-Kopie eines Projekts mit VST-Sound-Content auf einem anderen Computer verwenden möchten, stellen Sie sicher, dass der entsprechende Content auch auf dem anderen Computer zur Verfügung steht.

---

## Optionen für Projekt-Backup (Dialog)

Im Dialog **Optionen für Projekt-Backup** können Sie eine Sicherungskopie Ihres Projekts anlegen.

- Um den Dialog **Optionen für Projekt-Backup** zu öffnen, wählen Sie **Datei > Backup des Projekts erstellen**.

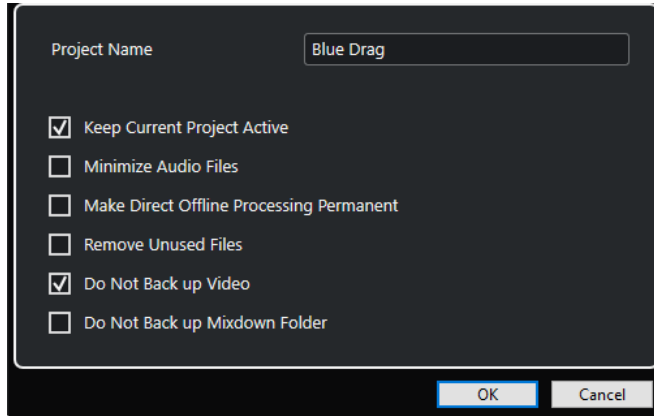

### Projektname

Hiermit können Sie den Namen des gesicherten Projekts erstellen.

### Aktuelles Projekt bleibt aktiv

Hiermit können Sie erreichen, dass das aktuelle Projekt aktiv bleibt, nachdem Sie **OK** geklickt haben.

### Audiodateien minimieren

Hiermit können Sie nur die Teile der Audiodatei einbeziehen, die im Projekt verwendet werden. Dies kann die Größe des Projektordners erheblich reduzieren, wenn große Teile der Audiodateien nicht verwendet werden. Danach jedoch können Sie die verbleibenden Bereiche der Audiodateien nicht mehr für die weitere Arbeit am Projekt im neuen Ordner verwenden.

### Direkte Offline-Bearbeitung permanent machen

Hiermit können Sie alle Bearbeitungen anwenden und einschließlich der verwendeten Effekte auf jeden Clip im **Pool** bleibend anwenden.

### Unbenutzte Dateien löschen

Hiermit können Sie nicht verwendete Dateien löschen und nur die verwendeten Dateien sichern.

### Videodateien nicht sichern

Hiermit können Sie Videoclips auf der Videospur oder im **Pool** des aktuellen Projekts ausschließen.

### Mixdown-Ordner nicht sichern

Hiermit können Sie den **Mixdown**-Ordner Ihres Projekts bei Sicherungskopien ausschließen.

### WEITERFÜHRENDE LINKS

[Audio-Mixdown exportieren \(Dialog\)](#) auf Seite 919

# Spuren

Spuren sind die Bausteine Ihres Projekts. Mit ihnen können Sie Daten importieren, hinzufügen, aufnehmen und Parts und Events bearbeiten. Spuren werden von oben nach unten in der Spurliste aufgeführt und breiten sich je nach zeitlicher Länge im **Projekt**-Fenster in horizontaler Richtung aus. Jede Spur ist einem bestimmten Kanalzug in der **MixConsole** zugewiesen.

Wenn Sie eine Spur im **Projekt**-Fenster auswählen, können Sie die Bedienelemente, Einstellungen und Parameter im **Inspector** verwenden, um die Spur zu bearbeiten.

## Inspector-Einstellungen für Spuren (Dialog)

Im Dialog **Inspector-Einstellungen für Spuren** können Sie für jede Spurart festlegen, welche **Inspector**-Bereiche angezeigt werden sollen. Sie können auch die Reihenfolge der Bereiche festlegen.

- Um den Dialog **Inspector-Einstellungen für Spuren** zu öffnen, klicken Sie auf **Inspector einstellen** und wählen Sie **Einstellungen** aus dem Einblendmenü.

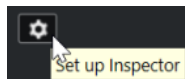

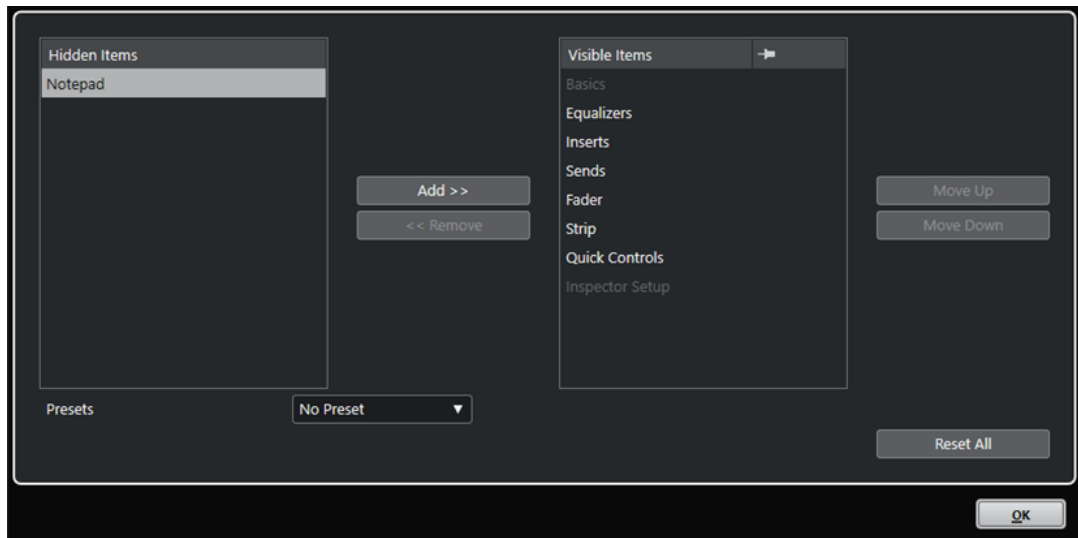

### Ausgeblendet

Zeigt Abschnitte an, die im **Inspector** ausgeblendet sind.

### Eingeblendet

Zeigt Abschnitte an, die im **Inspector** sichtbar sind.

### Reißnadel

Aktivieren Sie die **Reißnadel**, indem Sie für einen Bereich in die entsprechende Spalte klicken, um ein automatisches Schließen des Bereichs zu verhindern.

### Hinzufügen

Hiermit können Sie ein ausgewähltes Objekt von der Ausgeblendet-Liste in die Eingeblendet-Liste bewegen.

### Entfernen

Hiermit können Sie ein ausgewähltes Objekt von der Eingeblendet-Liste in die Ausgeblendet-Liste bewegen.

### Aufwärts/Abwärts

Hiermit können Sie die Position eines Objekts in der Reihenfolge der **Eingeblendet-**Liste ändern.

### Presets

Hiermit können Sie **Inspector**-Einstellungen als Presets speichern.

### Alle zurücksetzen

Hiermit können Sie die Standardeinstellungen für den **Inspector** wiederherstellen.

## Inspector-Bereiche

Jede Spurart hat ihre eigenen grundlegenden Spureinstellungen, die immer angezeigt werden. Abgesehen davon können Sie auch andere **Inspector**-Bereiche, die speziell für die jeweilige Spurart gelten, im Dialog **Inspector-Einstellungen für Spuren** einrichten.

Je nach Spurart können Sie die folgenden **Inspector**-Bereiche einrichten:

### Track Versions

Hiermit können Sie **Track Versions** erzeugen und bearbeiten.

### Akkorde

Hiermit können Sie angeben, auf welche Weise die Spur der Akkordspur folgt.

### **Insert-Effekte**

Hiermit können Sie der Spur Audio-Insert-Effekte hinzufügen.

### **Equalizer**

Hiermit können Sie die EQs für die Spur einstellen. Sie können bis zu vier EQ-Bänder für jede Spur einstellen.

### **Sends**

Hiermit können Sie die Spur an einen oder mehrere Effektkanälen leiten.

### **Strip**

Hiermit können Sie die Kanalzugmodule einrichten.

### **Kanalzug**

Zeigt eine Kopie des entsprechenden **MixConsole**-Kanalzugs an.

### **Notizen**

Hiermit können Sie Notizen über die Spur aufzeichnen.

### **Quick Controls**

Hiermit können Sie Quick Controls z. B. für die Bedienung von Fernbedienungsgeräten einrichten.

### **Note Expression**

Hiermit können Sie die **Note Expression**-Funktionen nutzen.

### **MIDI-Parameter**

Hiermit können Sie während der Wiedergabe in Echtzeit die MIDI-Spur-Events transponieren oder die Velocity einstellen.

### **MIDI-Inserts**

Hiermit können Sie MIDI-Insert-Effekte hinzufügen.

### **Instrument**

Zeigt die audio-relevanten Bedienelemente der Sampler-Spur an.

### **MIDI-Sends**

Hiermit können Sie MIDI-Send-Effekte hinzufügen.

### **MIDI-Kanalzug**

Enthält eine Kopie des entsprechenden **MixConsole**-Kanalzugs.

#### WEITERFÜHRENDE LINKS

[Registerkarten](#) auf Seite 52

[Inspector-Einstellungen für Spuren \(Dialog\)](#) auf Seite 101

[Track Versions \(Bereich\)](#) auf Seite 165

[Insert-Effekte](#) auf Seite 391

[Send-Effekte](#) auf Seite 397

[Equalizer \(EQ\)](#) auf Seite 362

[Akkorde-Abschnitt für MIDI-Spuren](#) auf Seite 857

[Kanalzüge](#) auf Seite 365

[Spur-Quick Controls](#) auf Seite 651

[Note Expression](#) auf Seite 819

[MIDI-Parameter-Bereich](#) auf Seite 677

[MIDI-Inserts](#) auf Seite 681

[MIDI-Sends](#) auf Seite 683

## Spurbedienelemente-Dialog

Im **Spurbedienelemente**-Dialog können Sie festlegen, welche Spurbedienelemente in der Spurliste angezeigt werden. Darüber hinaus können Sie die Anordnung der Bedienelemente festlegen und diese auch gruppieren, so dass sie immer nebeneinander angezeigt werden.

### HINWEIS

Der **Spurbedienelemente**-Dialog ist für die Haupt-Spurarten verfügbar. Spurarten, die nur einmal hinzugefügt werden können, haben eine eigene feste Reihe von spezifischen Bedienelementen. Im globalen Dialog **Spur hinzufügen** werden diese Spuren im Abschnitt **Weitere Spurarten** angezeigt. Ausnahmen bilden die Akkordspur und die Videospur.

- Um den **Spurbedienelemente**-Dialog zu öffnen, klicken Sie mit der rechten Maustaste auf eine Spur in der Spurliste und wählen Sie im Kontextmenü **Spurbedienelemente**, oder klicken Sie auf **Spurbedienelemente-Dialog öffnen** unten rechts in der Spurliste.

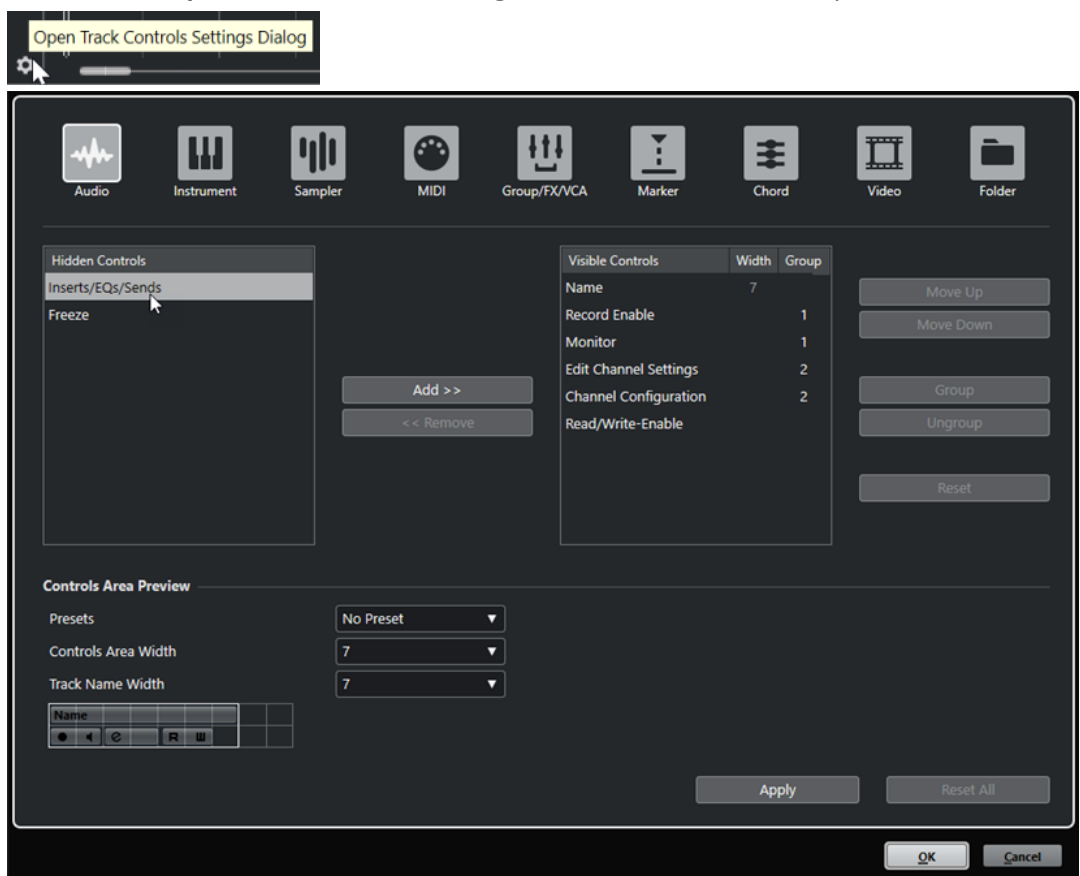

### Spurart

Hiermit können Sie die Spurart auswählen, auf die Ihre Einstellungen angewendet werden.

### Ausgeblendet

Zeigt die in der Spurliste ausgeblendeten Steuerelemente an.

### Eingeblendet

Zeigt die in der Spurliste eingeblendeten Steuerelemente an.

### Breite

Wenn Sie in diese Spalte klicken, können Sie die maximale Länge des Spurnamens einstellen.

### **Gruppieren**

Zeigt die Gruppennummer an.

### **Hinzufügen**

Hiermit können Sie ein ausgewähltes Objekt von der Ausgeblendet-Liste in die Eingebledet-Liste bewegen.

### **Entfernen**

Hiermit können Sie ein ausgewähltes Objekt von der Eingebledet-Liste in die Ausgeblendet-Liste bewegen. Bis auf **Stummschalten** und **Solo** können alle Bedienelemente aus der Spurliste entfernt werden.

### **Aufwärts/Abwärts**

Hiermit können Sie die Position eines Objekts in der Reihenfolge der Eingebledet-Liste ändern.

### **Gruppieren**

Hiermit können Sie zwei oder mehr ausgewählte und benachbarte Bedienelemente in der Eingebledet-Liste gruppieren. Dadurch ist sichergestellt, dass diese immer nebeneinander in der Spurliste angezeigt werden.

### **Gruppierung aufheben**

Hiermit können Sie die Gruppierung gruppierter Bedienelemente in der Eingebledet-Liste aufheben. Um die Gruppierung für alle Elemente einer Gruppe aufzuheben, wählen Sie das oberste Element dieser Gruppe aus und klicken Sie auf **Gruppierung aufheben**.

### **Zurücksetzen**

Hiermit werden für die ausgewählte Spurart die Standardeinstellungen für alle Spurbedienelemente wiederhergestellt.

### **Vorschau des Bedienelementebereichs**

Zeigt eine Vorschau der angepassten Spurbedienelemente.

### **Presets**

Hiermit können Sie Spurbedienelemente als Presets speichern. Um ein Preset aufzurufen, klicken Sie auf **Presets wechseln** unten rechts in der Spurliste. Der Name des ausgewählten Presets wird in der linken Ecke angezeigt.

### **Breite des Bedienelementebereichs**

Hiermit können Sie die Breite des Bedienelementebereichs für die ausgewählte Spurart einstellen. In der **Vorschau des Bedienelementebereichs** wird dieser Bereich mit einem Rahmen angezeigt.

### **Spurnamenbreite (global)**

Hiermit legen Sie global die Breite der Namen für alle Spurarten fest.

### **Übernehmen**

Wendet Ihre Einstellungen an.

### **Alle zurücksetzen**

Hiermit werden alle Standardeinstellungen für die Spurbedienelemente aller Spurarten wiederhergestellt.

WEITERFÜHRENDE LINKS

[Weitere Spurarten](#) auf Seite 136

## **Spurbedienelemente**

Sie können festlegen, welche Bedienelemente in der Spurliste angezeigt werden.

## HINWEIS

Sie können nur die Spurbedienelemente für die Haupt-Spurarten konfigurieren. Spurarten, die nur einmal hinzugefügt werden können, haben eine eigene feste Reihe von spezifischen Bedienelementen. Im globalen Dialog **Spur hinzufügen** werden diese Spuren im Abschnitt **Weitere Spurarten** angezeigt. Ausnahmen bilden die Akkordspur und die Videospur.

---

Die folgenden Spurbedienelemente werden immer angezeigt:

### Stummschalten

Schaltet die Spur stumm.

### Solo

Schaltet die Spur solo.

Das Spurname-Bedienelement ist für alle Spurarten verfügbar:

### Name

Zeigt den Namen der Spur an. Doppelklicken Sie, um einen neuen Namen für die Spur einzugeben.

## Audiobezogene Spuren

Die folgenden Spurbedienelemente sind ausschließlich für audiobezogene Spuren verfügbar, also für Audiospuren, Instrumentenspuren, Sampler-Spuren, Gruppenkanalspuren und Effektkanalspuren:

### Insert umgehen

Die Insert-Effekte der Spur werden umgangen.

### EQ-Bypass

Die EQ-Einstellungen der Spur werden umgangen.

### Send-Bypass

Die Sends der Spur werden umgangen.

### Kanal einfrieren

Öffnet einen Dialog, in dem Sie die **Ausklingzeit** in Sekunden festlegen können.

### Kanalkonfiguration

Zeigt die Kanalkonfiguration der Spur an.

## MIDI-bezogene Spuren

Die folgenden Bedienelemente sind ausschließlich für MIDI-bezogene Spuren verfügbar, also für MIDI-Spuren, Sampler-Spuren und Instrumentenspuren:

### ASIO-Latenzausgleich

Verschiebt alle aufgenommenen Events der Spur um die aktuelle Latenz.

### Programme

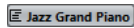

Hiermit können Sie ein Programm auswählen.

### Im Kontext bearbeiten

Hiermit können Sie MIDI-Events und Parts auf der Spur im **Projekt**-Fenster bearbeiten.

### Drum-Map

Hier können Sie eine Drum-Map für die Spur auswählen.

## Audio- und MIDI-bezogene Spuren

Die folgenden Spurbedienelemente sind ausschließlich für Audio- und MIDI-bezogene Spuren verfügbar:

### Aufnahme aktivieren

Aktiviert die Spur für die Aufnahme.

### Monitor

Bei Audio-bezogenen Spuren leitet dies die empfangenen Signale an den ausgewählten Ausgang.

Bei MIDI- und Instrumenten-bezogenen Spuren können Sie empfangene MIDI-Signale an den ausgewählten MIDI-Ausgang leiten. Damit dies funktioniert, aktivieren Sie **MIDI-Thru aktiv** im **Programmeinstellungen**-Dialog (unter **MIDI**).

### Kanaleinstellungen bearbeiten

Öffnet das **Kanaleinstellungen**-Fenster für die Spur.

### Unterspuren anzeigen

Unterteilt die Spuren in Unterspuren.

### Sperren

Sperrt die Bearbeitung für alle Events der Spur.

### Automationsdaten lesen

Hiermit können Sie Spurautomationsdaten lesen.

### Automationsdaten schreiben

Hiermit können Sie Spurautomationsdaten schreiben.

## Instrumentenspuren

Die folgenden Bedienelemente sind ausschließlich für Instrumentenspuren verfügbar:

### Instrument bearbeiten

Hiermit können Sie das Instrument-Fenster öffnen.

### Instrument

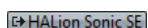

Hiermit können Sie ein Instrument auswählen.

## Sampler-Spuren

Die folgenden Bedienelemente sind ausschließlich für Sampler-Spuren verfügbar:

### Sampler öffnen/schließen

Öffnet/Schließt die **Sampler Control** in der unteren Zone.

## MIDI-Spuren

Die folgenden Bedienelemente sind ausschließlich für MIDI-Spuren verfügbar:

### Kanal

Hiermit können Sie den MIDI-Kanal angeben.

### Ausgang

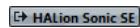

Hiermit können Sie den Ausgang der Spur angeben.

### Insert umgehen

Die Insert-Effekte der Spur werden umgangen.

### Send-Bypass

Die Sends der Spur werden umgangen.

## Gruppen-/Effekt-/VCA-Spuren

Die folgenden Spurbedienelemente sind ausschließlich für Gruppen-/Effekt-/VCA-Spuren verfügbar:

### Automation ausschalten

Deaktiviert die Funktion »Automation lesen« für den ausgewählten Parameter.

### Automation sperren

Sperrt die Bearbeitung für alle Events der Spur.

### Automationsparameter

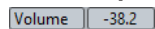

Hiermit können Sie einen Parameter für die Automation auswählen.

### Parameter

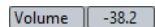

Hiermit können Sie einen Parameterwert für die Automation auswählen.

## Markerspuren

Die folgenden Bedienelemente sind ausschließlich für Markerspuren verfügbar:

### Marker hinzufügen

Hiermit können Sie eine Positionsmarke am Positionszeiger hinzufügen. Dieses Spurbedienelement wird immer angezeigt.

### Cycle-Marker hinzufügen

Hiermit können Sie einen Cycle-Marker am Positionszeiger hinzufügen. Dieses Spurbedienelement wird immer angezeigt.

### Zeigen

Hiermit können Sie den Positionszeiger an die ausgewählte Markerposition bewegen.

### Cycle

Hiermit können Sie einen Cycle-Marker wählen.

### Zoom

Hiermit können Sie auf einen Cycle-Marker heranzoomen.

## Spur hinzufügen (Dialog)

Im Dialog **Spur hinzufügen** können Sie Spuren einrichten und hinzufügen.

Um den Dialog **Spur hinzufügen** zu öffnen, klicken Sie im globalen Bereich für Spurbedienelemente in der Spurliste auf **Spur hinzufügen**

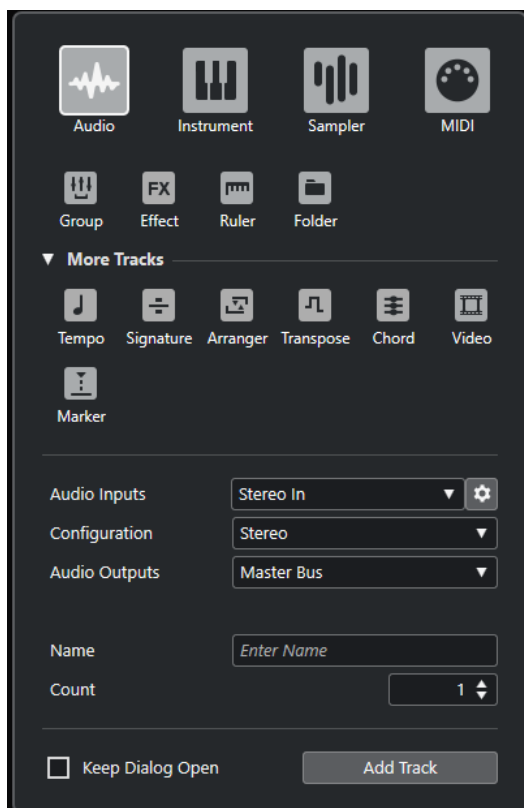

Im Abschnitt **Weitere Spurarten** werden Spurarten angezeigt, die nur einmal hinzugefügt werden können.

#### WEITERFÜHRENDE LINKS

[Spur hinzufügen \(Dialog\) – Audio](#) auf Seite 110

[Spur hinzufügen \(Dialog\) – Instrument](#) auf Seite 114

[Spur hinzufügen \(Dialog\) – Sampler](#) auf Seite 118

[Spur hinzufügen \(Dialog\) – MIDI](#) auf Seite 122  
[Spur hinzufügen \(Dialog\) – Gruppenkanal](#) auf Seite 125  
[Spur hinzufügen \(Dialog\) – Effekt](#) auf Seite 128  
[Spur hinzufügen \(Dialog\) – Lineal](#) auf Seite 131  
[Spur hinzufügen \(Dialog\) – Ordner](#) auf Seite 133  
[Weitere Spurarten](#) auf Seite 136  
[Tempospur](#) auf Seite 143  
[Taktartspur](#) auf Seite 142  
[Arranger-Spur](#) auf Seite 136  
[Transpositionsspur](#) auf Seite 144  
[Akkordspur](#) auf Seite 138  
[Videospur](#) auf Seite 145  
[Markerspur](#) auf Seite 141

## Audiospuren

Sie können Audiospuren verwenden, um Audio-Events und Audio-Parts aufzunehmen und wiederzugeben. Jede Audiospur hat einen Audiokanalzug in der **MixConsole**. Eine Audiospur kann beliebig viele Automationsspuren haben, mit denen die MixConsole-Parameter, die Einstellungen für Insert-Effekte usw. automatisiert werden können.

Mit Hilfe des Dialogs **Spur hinzufügen** können Sie Audiospuren hinzufügen.

WEITERFÜHRENDE LINKS

[Spur hinzufügen \(Dialog\) – Audio](#) auf Seite 110

## Spur hinzufügen (Dialog) – Audio

Auf der **Audio**-Seite des Dialogs **Spur hinzufügen** können Sie Audiospuren einrichten und hinzufügen.

Um die **Audio**-Seite des Dialogs **Spur hinzufügen** zu öffnen, führen Sie eine der folgenden Aktionen aus:

- Klicken Sie im globalen Bereich für Spurbedienelemente in der Spurliste auf **Spur hinzufügen**  und klicken Sie dann auf **Audio**.

Dadurch wird der globale Dialog **Spur hinzufügen** auf der **Audio**-Seite geöffnet.

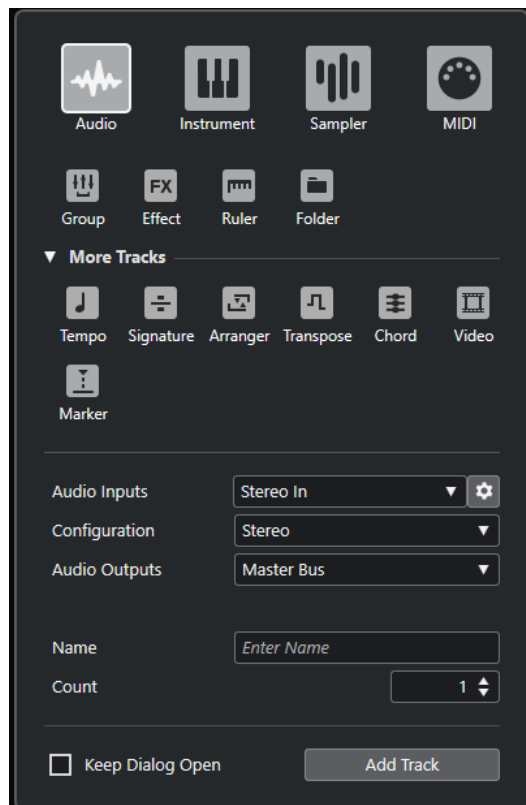

- Wählen Sie **Projekt > Spur hinzufügen > Audio** oder klicken Sie mit der rechten Maustaste in einen leeren Bereich der Spurliste und wählen Sie **Spur hinzufügen: Audio**. Dadurch wird nur die **Audio**-Seite des Dialogs **Spur hinzufügen** geöffnet.

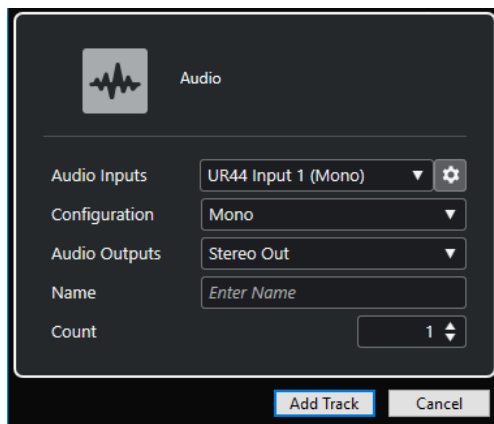

Die folgenden Einstellungen sind verfügbar:

#### Audio-Eingänge

Öffnet ein Fenster, in dem Sie einen Eingang an Ihrer verbundenen Audio-Hardware auswählen können.

Wenn Sie einen Eingangsbus im **Audioverbindungen**-Fenster hinzugefügt haben, können Sie eine Verbindung zu diesem Eingangsbus herstellen.

Mit dem Schalter **Audioverbindungen öffnen** öffnen Sie das **Audioverbindungen**-Fenster.

#### Konfiguration

Hiermit können Sie die Kanalkonfiguration einstellen. Spuren, die sich auf Audio beziehen, können als Mono- oder Stereospuren konfiguriert werden.

### Audio-Ausgänge

Hiermit können Sie das Ausgangs-Routing einstellen.

### Name

Hiermit können Sie einen Spurnamen angeben.

### Anzahl

Hiermit können Sie die Anzahl der Spuren angeben, die Sie hinzufügen möchten.

#### HINWEIS

Sie können eine unbegrenzte Anzahl von Spuren hinzufügen, aber nur 100 Spuren gleichzeitig.

---

### Dialog geöffnet lassen

Aktivieren Sie diese Option, um den Dialog nach Klicken auf **Spur hinzufügen** geöffnet zu lassen. So können Sie auf die Seite einer anderen Spurart klicken, um mehr Spuren einzurichten und hinzuzufügen.

#### HINWEIS

Diese Option ist nur verfügbar, wenn Sie den Dialog **Spur hinzufügen** im globalen Bereich für Spurbedienelemente öffnen.

---

### Spur hinzufügen

Fügt gemäß der Spurart und den Einstellungen der aktiven Seite eine oder mehrere Spuren hinzu und schließt danach den Dialog.

#### WEITERFÜHRENDE LINKS

[Audioverbindungen \(Fenster\)](#) auf Seite 27

## Audiospur-Inspector

Der **Inspector** für Audiospuren enthält Bedienelemente und Parameter, mit denen Sie die Audiospur bearbeiten können.

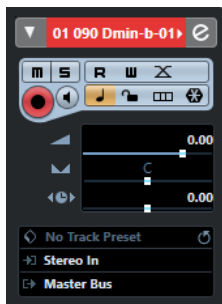

Im oberen Bereich des Audiospur-**Inspectors** befinden sich die folgenden Spureinstellungen:

### Spurname

Audio 01 ▶

Klicken Sie auf den Spurnamen, um den Bereich mit den Spureinstellungen anzuzeigen bzw. auszublenden. Doppelklicken Sie, um einen neuen Namen für die Spur einzugeben.

### Ausgewählte Spur einfärben

Ermöglicht es Ihnen, die ausgewählte Spur einzufärben.

### Kanaleinstellungen bearbeiten

Öffnet das **Kanaleinstellungen**-Fenster für die Spur.

### Stummschalten

Schaltet die Spur stumm.

### Solo

Schaltet die Spur solo.

### Automationsdaten lesen

Hiermit können Sie Spurautomationsdaten lesen.

### Automationsdaten schreiben

Hiermit können Sie Spurautomationsdaten schreiben.

### Auto-Fade-Einstellungen

Öffnet einen Dialog, in dem Sie unabhängige Fade-Einstellungen für die Spur vornehmen können.

### Aufnahme aktivieren

Aktiviert die Spur für die Aufnahme.

### Monitor

Leitet die empfangenen Signale an den ausgewählten Ausgang.

### Zeitbasis umschalten

Schaltet zwischen musikalischer (tempobezogener) und linearer (zeitbezogener) Zeitbasis für die Spur um.

### Sperrern

Sperrt die Bearbeitung für alle Events der Spur.

### Unterspuren anzeigen

Unterteilt die Spuren in Unterspuren.

### Audiokanal einfrieren

Hiermit können Sie den Audiokanal einfrieren.

### Lautstärke

Hiermit können Sie die Lautstärke der Spur regeln.

### Pan

Hiermit können Sie die Panoramaposition der Spur einstellen.

### Verzögerung

Hiermit können Sie den Wiedergabezeitpunkt der Spur einstellen.

#### Laden/Speichern/Spur-Preset erneut laden

Lädt oder speichert ein Spur-Preset oder kehrt zur Standard-Preset-Einstellung zurück.

#### Eingangs-Routing

Hiermit können Sie den Eingangsbus für die Spur angeben.

#### Ausgangs-Routing

Hiermit können Sie den Ausgangsbus für die Spur angeben.

WEITERFÜHRENDE LINKS

[Inspector-Bereiche](#) auf Seite 102

## Instrumentenspuren

Sie können Instrumentenspuren für bestimmte VST-Instrumente verwenden. Jede Instrumentenspur hat einen Instrumentenkanal in der **MixConsole**. Eine Instrumentenspur kann eine beliebige Zahl von Automationsspuren besitzen.

Mit Hilfe des Dialogs **Spur hinzufügen** können Sie Instrumentenspuren hinzufügen.

WEITERFÜHRENDE LINKS

[Spur hinzufügen \(Dialog\) – Instrument](#) auf Seite 114

## Spur hinzufügen (Dialog) – Instrument

Auf der **Instrument**-Seite des Dialogs **Spur hinzufügen** können Sie Instrumentenspuren einrichten und hinzufügen.

Um die **Instrument**-Seite des Dialogs **Spur hinzufügen** zu öffnen, führen Sie eine der folgenden Aktionen aus:

- Klicken Sie im globalen Bereich für Spurbedienelemente in der Spurliste auf **Spur hinzufügen**  und klicken Sie dann auf **Instrument**.

Dadurch wird der globale Dialog **Spur hinzufügen** auf der **Instrument**-Seite geöffnet.

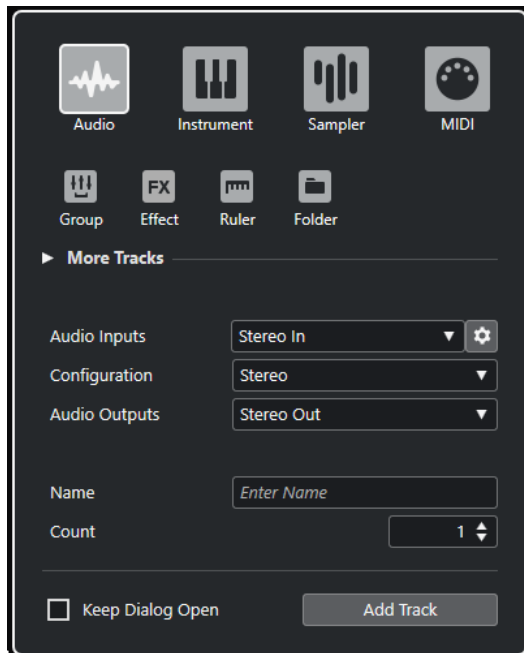

- Wählen Sie **Projekt > Spur hinzufügen > Instrument** oder klicken Sie mit der rechten Maustaste in einen leeren Bereich der Spurliste und wählen Sie **Spur hinzufügen: Instrument**.

Dadurch wird nur die **Instrument**-Seite des Dialogs **Spur hinzufügen** geöffnet.

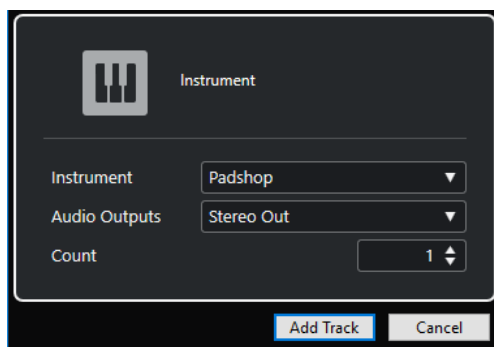

Die folgenden Einstellungen sind verfügbar:

#### **Instrument**

Hiermit können Sie ein Instrument auswählen.

#### **Audio-Ausgänge**

Hiermit können Sie das Ausgangs-Routing einstellen.

#### **Anzahl**

Hiermit können Sie die Anzahl der Spuren angeben, die Sie hinzufügen möchten.

#### **HINWEIS**

Sie können eine unbegrenzte Anzahl von Spuren hinzufügen, aber nur 100 Spuren gleichzeitig.

#### **Dialog geöffnet lassen**

Aktivieren Sie diese Option, um den Dialog nach Klicken auf **Spur hinzufügen** geöffnet zu lassen. So können Sie auf die Seite einer anderen Spurart klicken, um mehr Spuren einzurichten und hinzuzufügen.

#### HINWEIS

Diese Option ist nur verfügbar, wenn Sie den Dialog **Spur hinzufügen** im globalen Bereich für Spurbedienelemente öffnen.

#### Spur hinzufügen

Fügt gemäß der Spurart und den Einstellungen der aktiven Seite eine oder mehrere Spuren hinzu und schließt danach den Dialog.

## Instrumentenspur-Inspector

Der **Inspector** für die Instrumentenspuren enthält Bedienelemente und Parameter, mit denen Sie die Instrumentenspur bearbeiten können. Er zeigt einige der Bereiche von VST-Instrumentenkanälen und MIDI-Spuren.

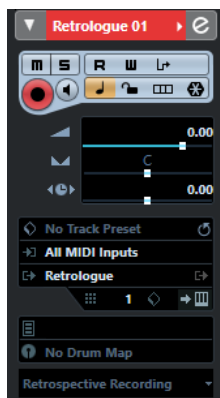

Im oberen Bereich des Instrumentenspur-**Inspectors** befinden sich die folgenden Spureinstellungen:

#### Spurname

HALion Sonic SE ▶

Klicken Sie auf den Spurnamen, um den Bereich mit den Spureinstellungen anzuzeigen bzw. auszublenden. Doppelklicken Sie, um einen neuen Namen für die Spur einzugeben.

#### Ausgewählte Spur einfärben

Ermöglicht es Ihnen, die ausgewählte Spur einzufärben.

#### Kanaleinstellungen bearbeiten

Öffnet das **Kanaleinstellungen**-Fenster für die Spur.

#### Stummschalten

Schaltet die Spur stumm.

#### Solo

Schaltet die Spur solo.

#### Automationsdaten lesen

Hiermit können Sie Spurautomationsdaten lesen.

### Automationsdaten schreiben

Hiermit können Sie Spurautomationsdaten schreiben.

### Eingangsumwandler

Öffnet ein Einblendmenü, das es Ihnen ermöglicht, eingehende MIDI-Events in Echtzeit umzuwandeln.

### Aufnahme aktivieren

Aktiviert die Spur für die Aufnahme.

### Monitor

Leitet empfangene MIDI-Daten an den ausgewählten MIDI-Ausgang. Damit dies funktioniert, aktivieren Sie **MIDI-Thru aktiv** im **Programmeinstellungen**-Dialog (unter **MIDI**).

### Zeitbasis umschalten

Schaltet zwischen musikalischer (tempobezogener) und linearer (zeitbezogener) Zeitbasis für die Spur um.

### Sperren

Sperrt die Bearbeitung für alle Events der Spur.

### Instrument einfrieren

Hiermit können Sie das Instrument einfrieren.

### Lautstärke

Hiermit können Sie die Lautstärke der Spur regeln.

### Pan

Hiermit können Sie die Panoramaposition der Spur einstellen.

### Verzögerung

Hiermit können Sie den Wiedergabezeitpunkt der Spur einstellen.

### Unterspuren anzeigen

Unterteilt die Spuren in Unterspuren.

### Laden/Speichern/Spur-Preset erneut laden

Lädt oder speichert ein Spur-Preset oder kehrt zur Standard-Preset-Einstellung zurück.

### Eingangs-Routing

Hiermit können Sie den Eingangsbus für die Spur angeben.

### Ausgänge aktivieren

Diese Funktion ist nur verfügbar, wenn das Instrument mehr als einen Ausgang hat. Sie können damit einen oder mehrere Ausgänge für das Instrument aktivieren.

#### Instrument bearbeiten

Hiermit können Sie das Instrument-Fenster öffnen.

#### Programme

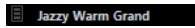

Hiermit können Sie ein Programm auswählen.

#### Drum-Maps

Hier können Sie eine Drum-Map für die Spur auswählen.

#### WEITERFÜHRENDE LINKS

[Inspector-Bereiche](#) auf Seite 102

## Sampler-Spuren

Sie können Sampler-Spuren verwenden, um die Wiedergabe von Audio-Samples über MIDI zu steuern. Jede Sampler-Spur hat einen Kanalzug in der **MixConsole**. Eine Sampler-Spur kann eine beliebige Zahl von Automationsspuren haben.

Mit Hilfe des Dialogs **Spur hinzufügen** können Sie Sampler-Spuren hinzufügen.

#### WEITERFÜHRENDE LINKS

[Spur hinzufügen \(Dialog\) – Sampler](#) auf Seite 118

[Sampler-Spuren erzeugen](#) auf Seite 531

[Sampler Control](#) auf Seite 531

## Spur hinzufügen (Dialog) – Sampler

Auf der **Sampler**-Seite des Dialogs **Spur hinzufügen** können Sie Sampler-Spuren einrichten und hinzufügen.

Um die **Sampler**-Seite des Dialogs **Spur hinzufügen** zu öffnen, führen Sie eine der folgenden Aktionen aus:

- Klicken Sie im globalen Bereich für Spurbedienelemente in der Spurliste auf **Spur hinzufügen**  und klicken Sie dann auf **Sampler**.

Dadurch wird der globale Dialog **Spur hinzufügen** auf der **Sampler**-Seite geöffnet.

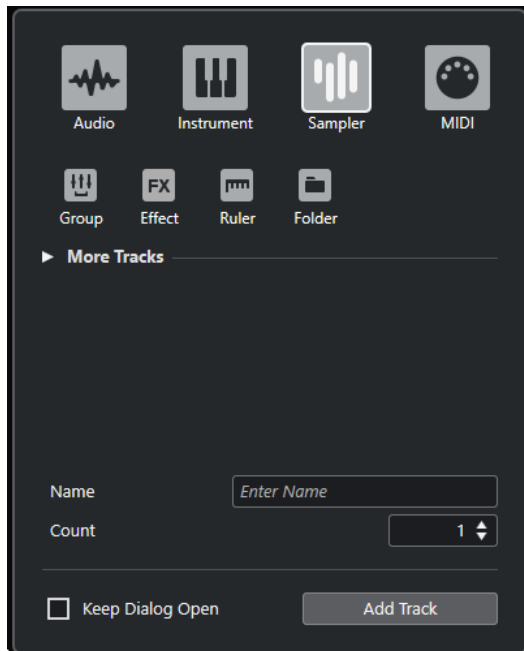

- Wählen Sie **Projekt > Spur hinzufügen > Sampler** oder klicken Sie mit der rechten Maustaste in einen leeren Bereich der Spurliste und wählen Sie **Spur hinzufügen: Sampler**. Dadurch wird nur die **Sampler**-Seite des Dialogs **Spur hinzufügen** geöffnet.

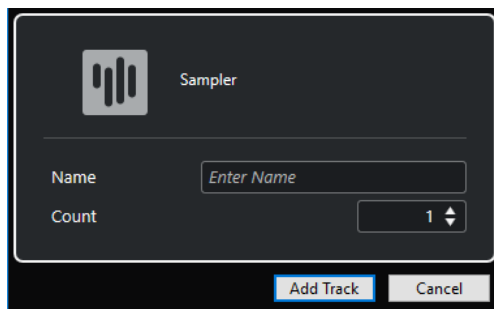

Die folgenden Einstellungen sind verfügbar:

#### **Name**

Hiermit können Sie einen Spurnamen angeben.

#### **Anzahl**

Hiermit können Sie die Anzahl der Spuren angeben, die Sie hinzufügen möchten.

#### **Dialog geöffnet lassen**

Aktivieren Sie diese Option, um den Dialog nach Klicken auf **Spur hinzufügen** geöffnet zu lassen. So können Sie auf die Seite einer anderen Spurart klicken, um mehr Spuren einzurichten und hinzuzufügen.

#### **HINWEIS**

Diese Option ist nur verfügbar, wenn Sie den Dialog **Spur hinzufügen** im globalen Bereich für Spurbedienelemente öffnen.

#### **Spur hinzufügen**

Fügt gemäß der Spurart und den Einstellungen der aktiven Seite eine oder mehrere Spuren hinzu und schließt danach den Dialog.

## Sampler-Spur-Inspector

Der **Inspector** für Sampler-Spuren enthält Bedienelemente und Parameter, mit denen Sie Ihre Sampler-Spur bearbeiten können.

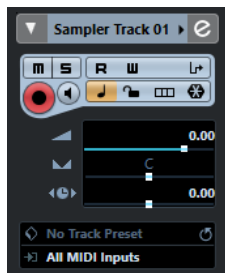

Im oberen Bereich des Sampler-Spur-**Inspectors** befinden sich die folgenden Spureinstellungen:

### Spurname

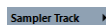

Klicken Sie auf den Spurnamen, um den Bereich mit den Spureinstellungen anzuzeigen bzw. auszublenden. Doppelklicken Sie, um einen neuen Namen für die Spur einzugeben.

### Ausgewählte Spur einfärben

Ermöglicht es Ihnen, die ausgewählte Spur einzufärben.

### Kanaleinstellungen bearbeiten

Öffnet das **Kanaleinstellungen**-Fenster für die Spur.

### Stummschalten

Schaltet die Spur stumm.

### Solo

Schaltet die Spur solo.

### Automationsdaten lesen

Hiermit können Sie Spurautomationsdaten lesen.

### Automationsdaten schreiben

Hiermit können Sie Spurautomationsdaten schreiben.

### Eingangsumwandler

Öffnet ein Einblendmenü, das es Ihnen ermöglicht, eingehende MIDI-Events in Echtzeit umzuwandeln.

### Aufnahme aktivieren

Aktiviert die Spur für die Aufnahme.

### Monitor

Leitet empfangene MIDI-Daten an den ausgewählten MIDI-Ausgang. Damit dies funktioniert, aktivieren Sie **MIDI-Thru aktiv** im **Programmeinstellungen**-Dialog (unter **MIDI**).

#### Zeitbasis umschalten

Schaltet zwischen musikalischer (tempobezogener) und linearer (zeitbezogener) Zeitbasis für die Spur um.

#### Sperren

Sperrt die Bearbeitung für alle Events der Spur.

#### Unterspuren anzeigen

Unterteilt die Spuren in Unterspuren.

#### Sampler-Kanal einfrieren

Hiermit können Sie die Sampler-Spur einfrieren.

#### Lautstärke

Hiermit können Sie die Lautstärke der Spur regeln.

#### Pan

Hiermit können Sie die Panoramaposition der Spur einstellen.

#### Verzögerung

Hiermit können Sie den Wiedergabezeitpunkt der Spur einstellen.

#### Laden/Speichern/Spur-Preset erneut laden

Lädt oder speichert ein Spur-Preset oder kehrt zur Standard-Preset-Einstellung zurück.

#### Eingangs-Routing

Hiermit können Sie den Eingangsbus für die Spur angeben.

#### WEITERFÜHRENDE LINKS

[Inspector-Bereiche](#) auf Seite 102

## MIDI-Spuren

MIDI-Spuren können Sie verwenden, um MIDI-Parts aufzunehmen und wiederzugeben. Jede MIDI-Spur hat einen MIDI-Kanalzug in der **MixConsole**. Eine MIDI-Spur kann eine beliebige Zahl von Automationsspuren besitzen.

Mit Hilfe des Dialogs **Spur hinzufügen** können Sie MIDI-Spuren hinzufügen.

#### WEITERFÜHRENDE LINKS

[Spur hinzufügen \(Dialog\) – MIDI](#) auf Seite 122

## Spur hinzufügen (Dialog) – MIDI

Auf der **MIDI**-Seite des Dialogs **Spur hinzufügen** können Sie MIDI-Spuren einrichten und hinzufügen.

Um die **MIDI**-Seite des Dialogs **Spur hinzufügen** zu öffnen, führen Sie eine der folgenden Aktionen aus:

- Klicken Sie im globalen Bereich für Spurbedienelemente in der Spurliste auf **Spur hinzufügen**  und klicken Sie dann auf **MIDI**.

Dadurch wird der globale Dialog **Spur hinzufügen** auf der **MIDI**-Seite geöffnet.

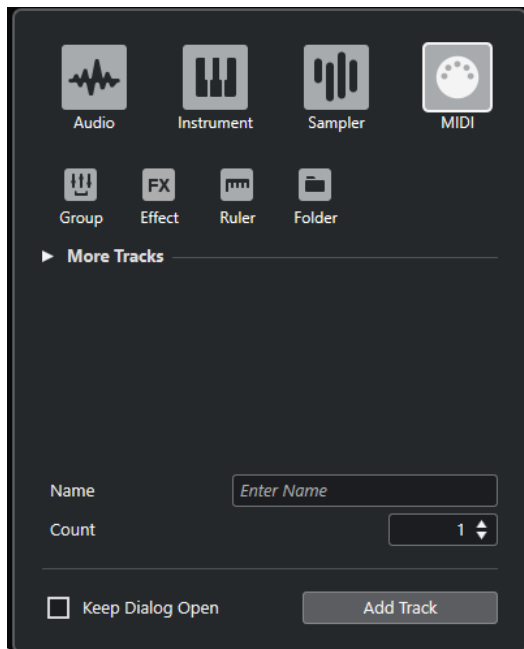

- Wählen Sie **Projekt > Spur hinzufügen > MIDI** oder klicken Sie mit der rechten Maustaste in einen leeren Bereich der Spurliste und wählen Sie **Spur hinzufügen: MIDI**.

Dadurch wird nur die **MIDI**-Seite des Dialogs **Spur hinzufügen** geöffnet.

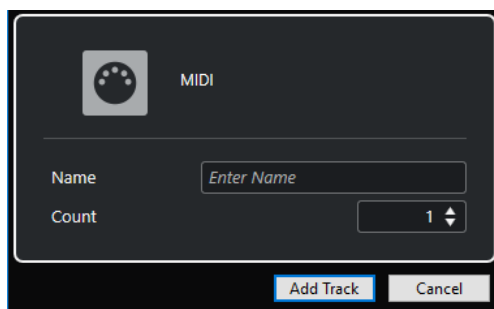

Die folgenden Einstellungen sind verfügbar:

### Name

Hiermit können Sie einen Spurnamen angeben.

### Anzahl

Hiermit können Sie die Anzahl der Spuren angeben, die Sie hinzufügen möchten.

### HINWEIS

Sie können eine unbegrenzte Anzahl von Spuren hinzufügen, aber nur 100 Spuren gleichzeitig.

### Dialog geöffnet lassen

Aktivieren Sie diese Option, um den Dialog nach Klicken auf **Spur hinzufügen** geöffnet zu lassen. So können Sie auf die Seite einer anderen Spurart klicken, um mehr Spuren einzurichten und hinzuzufügen.

#### HINWEIS

Diese Option ist nur verfügbar, wenn Sie den Dialog **Spur hinzufügen** im globalen Bereich für Spurbedienelemente öffnen.

### Spur hinzufügen

Fügt gemäß der Spurart und den Einstellungen der aktiven Seite eine oder mehrere Spuren hinzu und schließt danach den Dialog.

## Inspector für MIDI-Spuren

Der **Inspector** für MIDI-Spuren enthält Bedienelemente und Parameter, mit denen Sie MIDI-Spuren bearbeiten können. Diese betreffen MIDI-Events in Echtzeit, z. B. während der Wiedergabe.

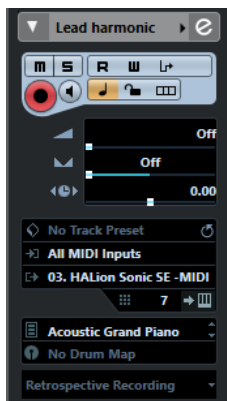

Im oberen Bereich des MIDI-Spur-**Inspectors** befinden sich die folgenden Spureinstellungen:

#### Spurname

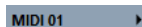

Klicken Sie auf den Spurnamen, um den Bereich mit den Spureinstellungen anzuzeigen bzw. auszublenden. Doppelklicken Sie, um einen neuen Namen für die Spur einzugeben.

#### Ausgewählte Spur einfärben

Ermöglicht es Ihnen, die ausgewählte Spur einzufärben.

#### Kanaleinstellungen bearbeiten

Öffnet das **Kanaleinstellungen**-Fenster für die Spur.

#### Stummschalten

Schaltet die Spur stumm.

#### Solo

Schaltet die Spur solo.

### Automationsdaten lesen

Hiermit können Sie Spurautomationsdaten lesen.

### Automationsdaten schreiben

Hiermit können Sie Spurautomationsdaten schreiben.

### Eingangsumwandler

Öffnet ein Einblendmenü, das es Ihnen ermöglicht, eingehende MIDI-Events in Echtzeit umzuwandeln.

### Aufnahme aktivieren

Aktiviert die Spur für die Aufnahme.

### Monitor

Leitet empfangene MIDI-Daten an den ausgewählten MIDI-Ausgang. Damit dies funktioniert, aktivieren Sie **MIDI-Thru aktiv** im **Programmeinstellungen**-Dialog (unter **MIDI**).

### Zeitbasis umschalten

Schaltet zwischen musikalischer (tempobezogener) und linearer (zeitbezogener) Zeitbasis für die Spur um.

### Sperrern

Sperrt die Bearbeitung für alle Events der Spur.

### Unterspuren anzeigen

Unterteilt die Spuren in Unterspuren.

### Lautstärke

Hiermit können Sie die Lautstärke der Spur regeln.

### MIDI-Pan

Hiermit können Sie die MIDI-Panoramaposition der Spur einstellen.

### Verzögerung

Hiermit können Sie den Wiedergabezeitpunkt der Spur einstellen.

### Laden/Speichern/Spur-Preset erneut laden

Lädt oder speichert ein Spur-Preset oder kehrt zur Standard-Preset-Einstellung zurück.

### Eingangs-Routing

Hiermit können Sie den Eingangsbus für die Spur angeben.

### Ausgangs-Routing

Hiermit können Sie den Ausgangsbus für die Spur angeben.

### Kanal

Hiermit können Sie den MIDI-Kanal angeben.

### Instrument bearbeiten

Hiermit können Sie das Instrument-Fenster öffnen.

### Bank-Auswahl

Hiermit können Sie eine Bank-Auswahl-Meldung einstellen, die an Ihr MIDI-Gerät gesendet wird.

### Programme

Hiermit können Sie ein Programm auswählen.

### Programm-Auswahl

Hiermit können Sie einen Programmwechselbefehl einstellen, der an Ihr MIDI-Gerät gesendet wird.

### Drum-Maps

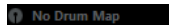

Hier können Sie eine Drum-Map für die Spur auswählen.

#### WEITERFÜHRENDE LINKS

[Inspector-Bereiche](#) auf Seite 102

## Gruppenkanalspuren

Sie können mehrere Audiokanäle an einen Gruppenkanal leiten, einen Submix dieser Kanäle erstellen und dieselben Effekte auf alle Kanäle gleichzeitig anwenden. Eine Gruppenspur beinhaltet keine Events an sich, sondern zeigt die Einstellungen und die Automation des entsprechenden Gruppenkanals.

Alle Gruppenkanalspuren werden zur leichteren Bearbeitung automatisch in einer separaten Gruppenkanal-Ordnerspur abgelegt. Jede Gruppenspur hat einen Kanalzug in der **MixConsole**. Eine Gruppenkanalspur kann eine beliebige Zahl von Automationspuren besitzen.

Mit Hilfe des Dialogs **Spur hinzufügen** können Sie Gruppenkanalspuren hinzufügen.

#### WEITERFÜHRENDE LINKS

[Spur hinzufügen \(Dialog\) – Gruppenkanal](#) auf Seite 125

## Spur hinzufügen (Dialog) – Gruppenkanal

Auf der **Gruppe**-Seite des Dialogs **Spur hinzufügen** können Sie Gruppenkanalspuren einrichten und hinzufügen.

Um die **Gruppe**-Seite des Dialogs **Spur hinzufügen** zu öffnen, führen Sie eine der folgenden Aktionen aus:

- Klicken Sie im globalen Bereich für Spurbedienelemente in der Spurliste auf **Spur hinzufügen**  und klicken Sie dann auf **Gruppe**.

Dadurch wird der globale Dialog **Spur hinzufügen** auf der **Gruppe**-Seite geöffnet.

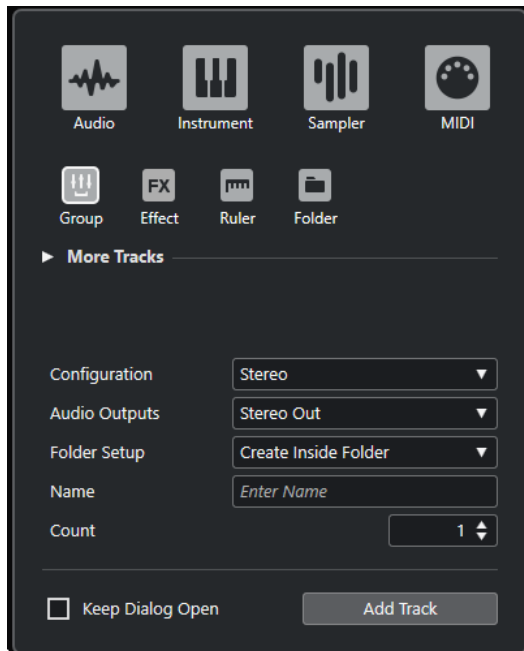

- Wählen Sie **Projekt > Spur hinzufügen > Gruppe**.  
Dadurch wird nur die **Gruppe**-Seite des Dialogs **Spur hinzufügen** geöffnet.

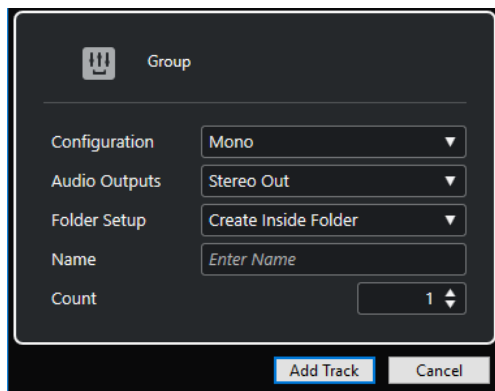

Die folgenden Einstellungen sind verfügbar:

#### **Konfiguration**

Hiermit können Sie die Kanalkonfiguration einstellen. Spuren, die sich auf Audio beziehen, können als Mono- oder Stereospuren konfiguriert werden.

#### **Audio-Ausgänge**

Hiermit können Sie das Ausgangs-Routing einstellen.

#### **Ordner-Einstellungen**

Hiermit können Sie auswählen, ob Sie den Effekt innerhalb oder außerhalb eines dafür vorgesehenen Ordners erstellen möchten.

#### **Name**

Hiermit können Sie einen Spurnamen angeben.

#### **Anzahl**

Hiermit können Sie die Anzahl der Spuren angeben, die Sie hinzufügen möchten.

### Dialog geöffnet lassen

Aktivieren Sie diese Option, um den Dialog nach Klicken auf **Spur hinzufügen** geöffnet zu lassen. So können Sie auf die Seite einer anderen Spurart klicken, um mehr Spuren einzurichten und hinzuzufügen.

#### HINWEIS

Diese Option ist nur verfügbar, wenn Sie den Dialog **Spur hinzufügen** im globalen Bereich für Spurbedienelemente öffnen.

### Spur hinzufügen

Fügt gemäß der Spurart und den Einstellungen der aktiven Seite eine oder mehrere Spuren hinzu und schließt danach den Dialog.

## Gruppenkanalspur-Inspector

Der Gruppenkanalspur-**Inspector** zeigt die Einstellungen des Gruppenkanals an.

### Spurname

Klicken Sie auf den Spurnamen, um den Bereich mit den Spureinstellungen anzuzeigen bzw. auszublenden. Doppelklicken Sie, um einen neuen Namen für die Spur einzugeben.

### Ausgewählte Spur einfärben

Ermöglicht es Ihnen, die ausgewählte Spur einzufärben.

### Kanaleinstellungen bearbeiten

Öffnet das **Kanaleinstellungen**-Fenster für die Spur.

### Stummschalten

Schaltet die Spur stumm.

### Solo

Schaltet die Spur solo.

### Automationsdaten lesen

Hiermit können Sie Spurautomationsdaten lesen.

### Automationsdaten schreiben

Hiermit können Sie Spurautomationsdaten schreiben.

### Zeitbasis umschalten

Schaltet zwischen musikalischer (tempobezogener) und linearer (zeitbezogener) Zeitbasis für die Spur um.

### Sperren

Sperrt die Bearbeitung für alle Events der Spur.

### Lautstärke

Hiermit können Sie die Lautstärke der Spur regeln.

### Pan

Hiermit können Sie die Panoramaposition der Spur einstellen.

### Ausgangs-Routing

Hiermit können Sie den Ausgangsbus für die Spur angeben.

## HINWEIS

Wenn Sie stattdessen die Ordnerspur auswählen, werden im **Inspector** der Ordner sowie die enthaltenen Gruppenkanalspuren angezeigt. Sie können im **Inspector** auf eine in der Ordnerspur enthaltene Gruppenkanalspur klicken, um die Einstellungen für diesen Gruppenkanal anzuzeigen.

## WEITERFÜHRENDE LINKS

[Inspector-Bereiche](#) auf Seite 102

## Effektkanalspuren

Sie können Effektkanalspuren verwenden, um Send-Effekte hinzuzufügen. Jeder Effektkanal kann bis zu acht Effektprozessoren enthalten. Wenn Sie Sends von einem Audiokanal an einen Effektkanal leiten, schicken Sie das Audiomaterial aus dem Audiokanal in die Effekte des Effektkanals. Sie können Effektkanalspuren automatisch in einem separaten Effektkanalordner oder in der Spurliste außerhalb eines Effektkanalordners ablegen. Jeder Effektkanal hat einen Kanalzug in der **MixConsole**. Eine Effektkanalspur kann eine beliebige Zahl von Automationsspuren besitzen.

Mit Hilfe des Dialogs **Spur hinzufügen** können Sie Effektkanalspuren hinzufügen.

## WEITERFÜHRENDE LINKS

[Spur hinzufügen \(Dialog\) – Effekt](#) auf Seite 128

## Spur hinzufügen (Dialog) – Effekt

Auf der **Effekt**-Seite des Dialogs **Spur hinzufügen** können Sie Effektkanalspuren einrichten und hinzufügen.

Um die **Effekt**-Seite des Dialogs **Spur hinzufügen** zu öffnen, führen Sie eine der folgenden Aktionen aus:

- Klicken Sie im globalen Bereich für Spurbenelemente in der Spurliste auf **Spur hinzufügen**  und klicken Sie dann auf **Effekt**.

Dadurch wird der globale Dialog **Spur hinzufügen** auf der **Effekt**-Seite geöffnet.

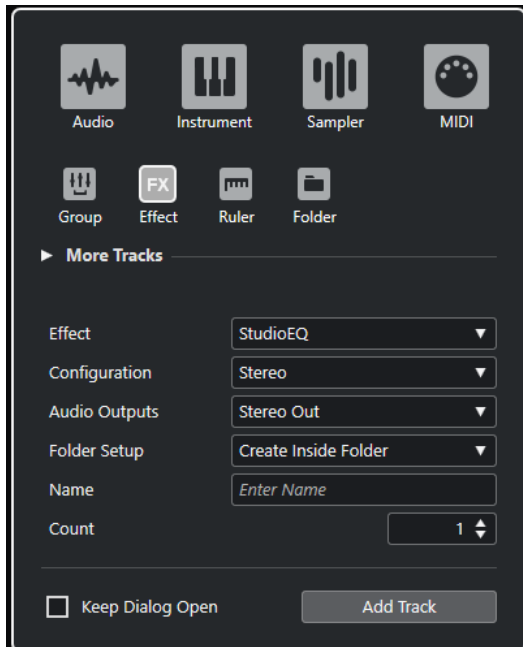

- Wählen Sie **Projekt > Spur hinzufügen > Effekt**.

Dadurch wird nur die **Effekt**-Seite des Dialogs **Spur hinzufügen** geöffnet.

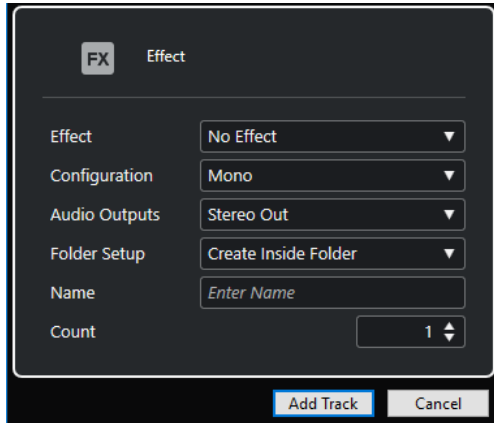

Die folgenden Einstellungen sind verfügbar:

### Effekt

Hiermit können Sie einen Effekt auswählen.

### Konfiguration

Hiermit können Sie die Kanalkonfiguration einstellen. Spuren, die sich auf Audio beziehen, können als Mono- oder Stereospuren konfiguriert werden.

### Audio-Ausgänge

Hiermit können Sie das Ausgangs-Routing einstellen.

### Ordner-Einstellungen

Hiermit können Sie auswählen, ob Sie den Effekt innerhalb oder außerhalb eines dafür vorgesehenen Ordners erstellen möchten.

### Name

Hiermit können Sie einen Spurnamen angeben.

### Anzahl

Hiermit können Sie die Anzahl der Spuren angeben, die Sie hinzufügen möchten.

### Dialog geöffnet lassen

Aktivieren Sie diese Option, um den Dialog nach Klicken auf **Spur hinzufügen** geöffnet zu lassen. So können Sie auf die Seite einer anderen Spurart klicken, um mehr Spuren einzurichten und hinzuzufügen.

#### HINWEIS

Diese Option ist nur verfügbar, wenn Sie den Dialog **Spur hinzufügen** im globalen Bereich für Spurbedienelemente öffnen.

---

### Spur hinzufügen

Fügt gemäß der Spurart und den Einstellungen der aktiven Seite eine oder mehrere Spuren hinzu und schließt danach den Dialog.

#### WEITERFÜHRENDE LINKS

[Effektkanalspuren hinzufügen](#) auf Seite 398

[Effektkanäle zu ausgewählten Kanälen hinzufügen](#) auf Seite 399

## Effektkanalspur-Inspector

Der **Inspector** für Effektkanalspuren zeigt die Einstellungen des Effektkanals an. Wenn Sie stattdessen die Ordnerspur auswählen, werden im **Inspector** der Ordner sowie die enthaltenen Effektkanalspuren angezeigt. Sie können im **Inspector** auf eine in der Ordnerspur enthaltene Effektkanalspur klicken, um die Einstellungen für diesen Effektkanal anzuzeigen.

### Spurname

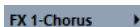

Klicken Sie auf den Spurnamen, um den Bereich mit den Spureinstellungen anzuzeigen bzw. auszublenden. Doppelklicken Sie, um einen neuen Namen für die Spur einzugeben.

### Ausgewählte Spur einfärben

Ermöglicht es Ihnen, die ausgewählte Spur einzufärben.

### Kanaleinstellungen bearbeiten

Öffnet das **Kanaleinstellungen**-Fenster für die Spur.

### Stummschalten

Schaltet die Spur stumm.

### Solo

Schaltet die Spur solo.

### Automationsdaten lesen

Hiermit können Sie Spurautomationsdaten lesen.

### Automationsdaten schreiben

Hiermit können Sie Spurautomationsdaten schreiben.

### Zeitbasis umschalten

Schaltet zwischen musikalischer (tempobezogener) und linearer (zeitbezogener) Zeitbasis für die Spur um.

### Sperren

Sperrt die Bearbeitung für alle Events der Spur.

### Lautstärke

Hiermit können Sie die Lautstärke der Spur regeln.

### Pan

Hiermit können Sie die Panoramaposition der Spur einstellen.

### Ausgangs-Routing

Hiermit können Sie den Ausgangsbus für die Spur angeben.

#### WEITERFÜHRENDE LINKS

[Inspector-Bereiche](#) auf Seite 102

## Linealspur

Mit Linealspuren können Sie verschiedene Lineale mit unterschiedlichen Anzeigeformaten für die Zeitlinie anzeigen. Diese sind vollkommen unabhängig vom Hauptlineal, ebenso wie Lineale und Positionsanzeigen in anderen Fenstern.

Mit Hilfe des Dialogs **Spur hinzufügen** können Sie Linealspuren hinzufügen.

#### WEITERFÜHRENDE LINKS

[Spur hinzufügen \(Dialog\) – Lineal](#) auf Seite 131

## Spur hinzufügen (Dialog) – Lineal

Auf der **Lineal**-Seite des Dialogs **Spur hinzufügen** können Sie Linealspuren einrichten und hinzufügen.

Um die **Lineal**-Seite des Dialogs **Spur hinzufügen** zu öffnen, führen Sie eine der folgenden Aktionen aus:

- Klicken Sie im globalen Bereich für Spurbedienelemente in der Spurliste auf **Spur hinzufügen**  und klicken Sie dann auf **Lineal**.

Dadurch wird der globale Dialog **Spur hinzufügen** auf der **Lineal**-Seite geöffnet.

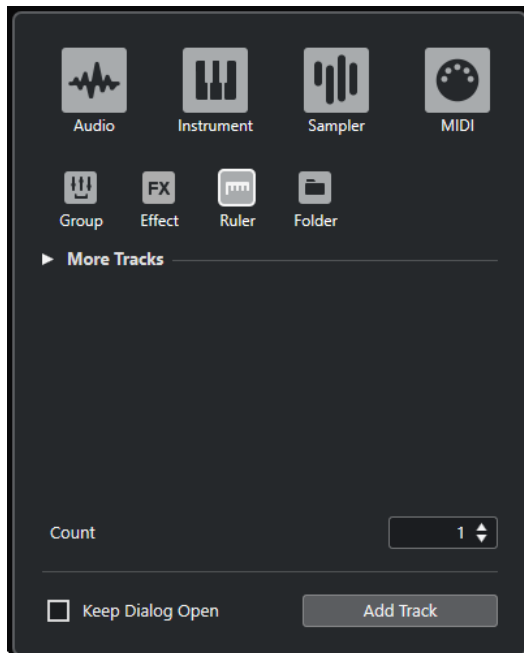

- Wählen Sie **Projekt > Spur hinzufügen > Lineal**.  
Dadurch wird nur die **Lineal**-Seite des Dialogs **Spur hinzufügen** geöffnet.

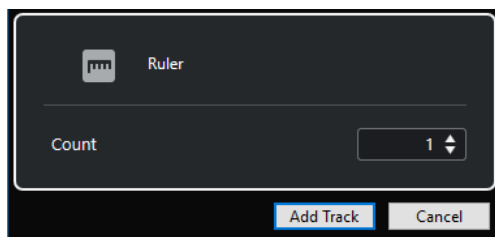

Die folgenden Einstellungen sind verfügbar:

#### Anzahl

Hiermit können Sie die Anzahl der Spuren angeben, die Sie hinzufügen möchten.

#### Dialog geöffnet lassen

Aktivieren Sie diese Option, um den Dialog nach Klicken auf **Spur hinzufügen** geöffnet zu lassen. So können Sie auf die Seite einer anderen Spurart klicken, um mehr Spuren einzurichten und hinzuzufügen.

#### HINWEIS

Diese Option ist nur verfügbar, wenn Sie den Dialog **Spur hinzufügen** im globalen Bereich für Spurbedienelemente öffnen.

#### Spur hinzufügen

Fügt gemäß der Spurart und den Einstellungen der aktiven Seite eine oder mehrere Spuren hinzu und schließt danach den Dialog.

## Bedienelemente für die Linealspur

In der Spurliste für Linealspuren können Sie das Anzeigeformat des Lineals ändern.

Klicken Sie auf das Anzeigeformat, um ein Einblendmenü zu öffnen.

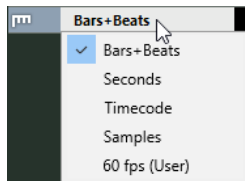

Die folgenden Anzeigeformate sind verfügbar:

#### Takte+Zählzeiten

Aktiviert ein Anzeigeformat mit Takten, Zählzeiten, Sechzehntelnoten und Ticks. Standardmäßig hat eine Sechzehntelnote 120 Ticks. Um dies zu ändern, ändern Sie die **MIDI-Darstellungsauflösung** im **Programmeinstellungen**-Dialog (unter **MIDI**).

#### Sekunden

Aktiviert ein Anzeigeformat mit Stunden, Minuten, Sekunden und Millisekunden.

#### Timecode

Aktiviert ein Anzeigeformat mit Stunden, Minuten, Sekunden und Frames. Die Anzahl der Frames pro Sekunde (fps) können Sie im **Projekteinstellungen**-Dialog im Einblendmenü **Projekt-Framerate** festlegen. Um Subframes anzuzeigen, aktivieren Sie im **Programmeinstellungen**-Dialog auf der **Transport**-Seite die Option **Timecode-Subframes anzeigen**.

#### Samples

Aktiviert ein Anzeigeformat mit Samples.

#### fps (User)

Aktiviert ein Anzeigeformat mit Stunden, Minuten, Sekunden und Frames, mit einer benutzerdefinierten Framerate (Frames pro Sekunde). Um Subframes anzuzeigen, aktivieren Sie im **Programmeinstellungen**-Dialog auf der **Transport**-Seite die Option **Timecode-Subframes anzeigen**. Auf der **Transport**-Seite können Sie die Framerate ebenfalls einstellen.

#### HINWEIS

Linealspuren werden nicht durch das Anzeigeformat im **Projekteinstellungen**-Dialog beeinflusst.

---

## Ordnerspuren

Mit Hilfe von Ordnerspuren können Sie mehrere Spuren zusammenfassen, um sie besser verwalten, ordnen und als Einheit bearbeiten zu können.

Mit Hilfe des Dialogs **Spur hinzufügen** können Sie Ordnerspuren hinzufügen.

#### WEITERFÜHRENDE LINKS

[Spur hinzufügen \(Dialog\) – Ordner](#) auf Seite 133

## Spur hinzufügen (Dialog) – Ordner

Auf der **Ordner**-Seite des Dialogs **Spur hinzufügen** können Sie Ordnerspuren einrichten und hinzufügen.

Um die **Ordner**-Seite des Dialogs **Spur hinzufügen** zu öffnen, führen Sie eine der folgenden Aktionen aus:

- Klicken Sie im globalen Bereich für Spurbedienelemente in der Spurliste auf **Spur hinzufügen**  und klicken Sie dann auf **Ordner**.

Dadurch wird der globale Dialog **Spur hinzufügen** auf der **Ordner**-Seite geöffnet.

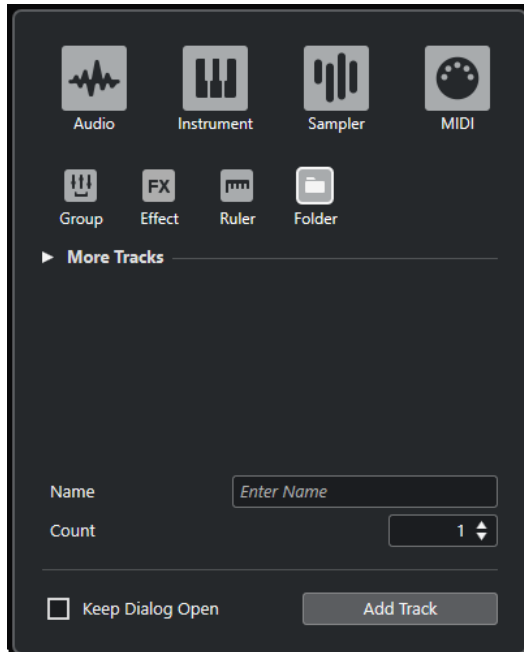

- Wählen Sie **Projekt > Spur hinzufügen > Ordner**.  
Dadurch wird nur die **Ordner**-Seite des Dialogs **Spur hinzufügen** geöffnet.

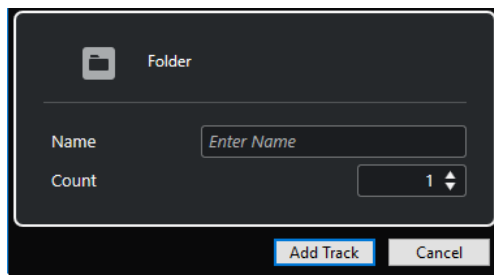

Die folgenden Einstellungen sind verfügbar:

#### **Name**

Hiermit können Sie einen Spurnamen angeben.

#### **Anzahl**

Hiermit können Sie die Anzahl der Spuren angeben, die Sie hinzufügen möchten.

#### **Dialog geöffnet lassen**

Aktivieren Sie diese Option, um den Dialog nach Klicken auf **Spur hinzufügen** geöffnet zu lassen. So können Sie auf die Seite einer anderen Spurart klicken, um mehr Spuren einzurichten und hinzuzufügen.

#### **HINWEIS**

Diese Option ist nur verfügbar, wenn Sie den Dialog **Spur hinzufügen** im globalen Bereich für Spurbedienelemente öffnen.

#### **Spur hinzufügen**

Fügt gemäß der Spurart und den Einstellungen der aktiven Seite eine oder mehrere Spuren hinzu und schließt danach den Dialog.

## Ordnerspür-Inspector

Wenn eine Ordnerspür ausgewählt ist, werden im **Inspector** der Ordner sowie die dazugehörigen Spuren angezeigt, ähnlich wie im Explorer/macOS Finder. Sie können im **Inspector** auf eine in der Ordnerspür enthaltene Spür klicken, so dass die Einstellungen für diese Spür angezeigt werden.

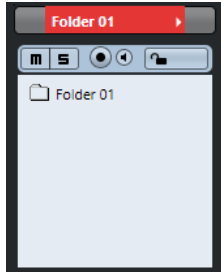

### Spurname

Doppelklicken Sie, um einen neuen Namen für die Spür einzugeben.

### Ausgewählte Spür einfärben

Ermöglicht es Ihnen, die ausgewählte Spür einzufärben.

### Stummschalten

Schaltet die Spür stumm.

### Solo

Schaltet die Spür solo.

### Aufnahme aktivieren

Aktiviert die Spür für die Aufnahme.

### Monitor

Bei Audio-bezogenen Spuren leitet dies die empfangenen Signale an den ausgewählten Ausgang.

Bei MIDI- und Instrumenten-bezogenen Spuren können Sie empfangene MIDI-Signale an den ausgewählten MIDI-Ausgang leiten. Damit dies funktioniert, aktivieren Sie **MIDI-Thru aktiv** im **Programmeinstellungen**-Dialog (unter **MIDI**).

### Sperrern

Sperrt die Bearbeitung für alle Events der Spür.

### WEITERFÜHRENDE LINKS

[Inspector-Bereiche](#) auf Seite 102

## Bedienelemente für Ordnerspuren

Die Spürliste für Ordnerspuren enthält Bedienelemente und Parameter, mit denen Sie alle Spuren im Ordner bearbeiten können.

### Ordnerinhalt ein-/ausblenden

Zeigt die Spuren im Ordner an oder blendet sie aus. Ausgeblendete Spuren werden wie gewohnt wiedergegeben.

### Spurname

Doppelklicken Sie, um einen neuen Namen für die Spur einzugeben.

### Stummschalten

Schaltet die Spur stumm.

### Solo

Schaltet die Spur solo.

### Aufnahme aktivieren

Aktiviert die Spur für die Aufnahme.

### Monitor

Bei Audio-bezogenen Spuren leitet dies die empfangenen Signale an den ausgewählten Ausgang.

Bei MIDI- und Instrumenten-bezogenen Spuren können Sie empfangene MIDI-Signale an den ausgewählten MIDI-Ausgang leiten. Damit dies funktioniert, aktivieren Sie **MIDI-Thru aktiv** im **Programmeinstellungen**-Dialog (unter **MIDI**).

### Sperren

Sperrt die Bearbeitung für alle Events der Spur.

## Weitere Spurarten

Einige Arten von Spuren können nur einmal hinzugefügt werden.

- Tempospur
- Taktartspur
- Arranger-Spur
- Transpositionsspur
- Akkordspur
- Videospur
- Markerspur

## Arranger-Spur

Sie können die Arranger-Spur verwenden, um Bereiche im Projekt zu definieren und festzulegen, in welcher Reihenfolge sie abgespielt werden.

- Um die Arranger-Spur zu Ihrem Projekt hinzuzufügen, wählen Sie **Projekt > Spur hinzufügen > Arranger**.

## Arranger-Spur-Inspector

Der **Inspector** für die Arranger-Spur zeigt die Listen der verfügbaren Arranger-Abspielsequenzen und Arranger-Events an.

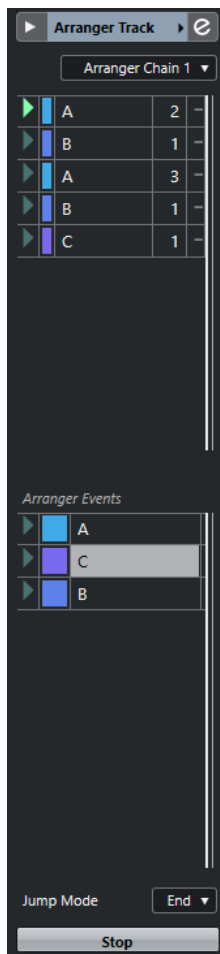

Der **Inspector** für die Arranger-Spur enthält die folgenden Einstellungen:

### Spurname

Arranger Track ▶

Doppelklicken Sie, um einen neuen Namen für die Spur einzugeben.

### Ausgewählte Spur einfärben

Ermöglicht es Ihnen, die ausgewählte Spur einzufärben.

### Arranger-Editor öffnen

Öffnet den **Arranger-Editor**.

### Arranger-Sequenz wählen + Funktionen

Arranger Chain 1 ▼

Hiermit können Sie die aktive Arranger-Abspielsequenz auswählen, umbenennen, eine neue erzeugen, sie duplizieren oder umrechnen.

### Aktuelle Arranger-Abspielsequenz

Current Arranger Chain

Zeigt die aktive Arranger-Abspielsequenz an.

### Arranger-Events

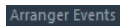

Listet alle Arranger-Events in Ihrem Projekt auf. Klicken Sie auf den Pfeil eines Arranger-Events, um es wiederzugeben und den Live-Modus zu starten.

### Stop

Hiermit können Sie den Live-Modus stoppen.

### Jump-Modus

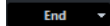

Hiermit können Sie festlegen, wie lange das aktive Arranger-Event wiedergegeben wird, bevor die Wiedergabe zum nächsten Arranger-Event springt.

## Bedienelemente für die Arranger-Spur

Die Spurliste für die Arranger-Spur enthält Bedienelemente und Parameter, mit denen Sie die Arranger-Spur bearbeiten können.

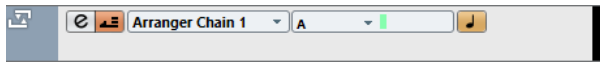

### Aktive Arranger-Abspielsequenz auswählen

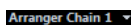

Hiermit können Sie die aktive Arranger-Abspielsequenz auswählen.

### Aktueller Eintrag/Aktuelle Wiederholung

Zeigt an, welches Arranger-Event und welche Wiederholung aktiv ist.

### Arranger-Modus aktivieren

Hiermit können Sie den Arranger-Modus aktivieren und deaktivieren.

### Zeitbasis umschalten

Schaltet zwischen musikalischer (tempobezogener) und linearer (zeitbezogener) Zeitbasis für die Spur um.

### Arranger-Editor öffnen

Öffnet den **Arranger-Editor** für die Spur.

## Akkordspur

Sie können die Akkordspur zum Hinzufügen von Akkord- und Skalen-Events zu Ihrem Projekt verwenden. Diese können die Tonhöhen anderer Events umwandeln.

- Um die Akkordspur zu Ihrem Projekt hinzuzufügen, wählen Sie **Projekt > Spur hinzufügen > Akkord**.

## Akkordspur-Inspector

Der **Inspector** für die Akkordspur enthält Einstellungen für die Akkord-Events.

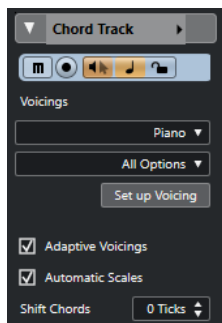

Im oberen Bereich des Akkordspur-**Inspectors** befinden sich die folgenden Einstellungen:

### Spurname

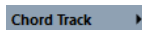

Klicken Sie auf den Spurnamen, um den Bereich mit den Spureinstellungen anzuzeigen bzw. auszublenden.

### Ausgewählte Spur einfärben

Ermöglicht es Ihnen, die ausgewählte Spur einzufärben.

### Akkordspur stummschalten

Schaltet die Spur stumm.

### Aufnahme aktivieren

Aktiviert die Spur für die Aufnahme.

### Akustisches Feedback

Hiermit können Sie sich die Events auf der Akkordspur anhören. Damit dies funktioniert, müssen Sie in der Spurliste eine Spur für das Vorhören auswählen.

### Zeitbasis umschalten

Schaltet zwischen musikalischer (tempobezogener) und linearer (zeitbezogener) Zeitbasis für die Spur um.

### Sperrern

Sperrt die Bearbeitung für alle Events der Spur.

### Voicing-Library

Hiermit können Sie eine Voicing-Library für die Spur einrichten.

### Untergruppe der Voicing-Library

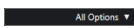

Hiermit können Sie ein Library-Unterverzeichnis anlegen.

### Voicing einrichten

Hier können Sie eigene Voicing-Parameter für ein bestimmtes Voicing-Schema konfigurieren.

### Adaptive Voicings

Wenn diese Option aktiviert ist, werden die Voicings automatisch festgelegt.

### Skalen Automatisch

Wenn diese Option aktiviert ist, erstellt das Programm Skalen-Events automatisch.

### Akkorde verschieben

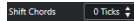

Hiermit können Sie einen Versatzwert angeben, um sicherzustellen, dass Akkord-Events auch die MIDI-Noten beeinflussen, die zu früh (geben Sie einen negativen Wert ein) oder zu spät getriggert wurden (geben Sie einen positiven Wert ein).

### WEITERFÜHRENDE LINKS

[Inspector-Bereiche](#) auf Seite 102

## Bedienelemente für die Akkordspur

Die Spurliste für die Akkordspur enthält Bedienelemente und Parameter, mit denen Sie die Akkordspur bearbeiten können.

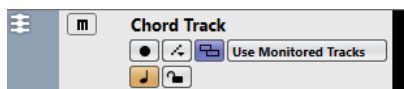

Die Spurliste für die Akkordspur enthält die folgenden Bedienelemente:

### Name

Zeigt den Namen der Spur an. Doppelklicken Sie, um einen neuen Namen für die Spur einzugeben.

### Aufnahme aktivieren

Aktiviert die Spur für die Aufnahme.

### Akkordspur stummschalten

Schaltet die Spur stumm.

### Spur für das Vorhören auswählen

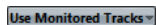

Hier können Sie eine Spur zum Anhören der Akkord-Events auswählen.

### Darstellungskonflikte auflösen

Hiermit können Sie alle Akkord-Events auf der Spur richtig anzeigen, auch bei niedrigen Horizontaler-Zoom-Einstellungen.

### Skalen anzeigen

Hiermit können Sie die Skalen-Spur im unteren Bereich der Akkordspur anzeigen.

### Sperren

Sperrt die Bearbeitung für alle Events der Spur.

### Zeitbasis umschalten

Schaltet zwischen musikalischer (tempobezogener) und linearer (zeitbezogener) Zeitbasis für die Spur um.

## Markerspur

Mit der Markerspur können Sie Marker hinzufügen und bearbeiten, um bestimmte Positionen schnell zu finden.

- Um die Markerspur zu Ihrem Projekt hinzuzufügen, wählen Sie **Projekt > Spur hinzufügen > Marker**.

## Markerspur-Inspector

Der Markerspur-**Inspector** zeigt die Marker-Liste an.

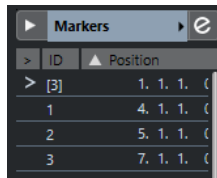

### Spurname

Markers 01

Doppelklicken Sie, um einen neuen Namen für die Spur einzugeben.

### Ausgewählte Spur einfärben

Ermöglicht es Ihnen, die ausgewählte Spur einzufärben.

### Markerfenster öffnen

Öffnet das **Marker**-Fenster.

### Marker-Attribute

ID Position

Zeigt die Marker sowie ihre IDs und Zeitpositionen an. Klicken Sie bei einem Marker in die linke Spalte, um den Positionszeiger an die Markerposition zu verschieben.

### WEITERFÜHRENDE LINKS

[Inspector-Bereiche](#) auf Seite 102

## Bedienelemente für die Markerspur

Die Spurliste für die Markerspur enthält Bedienelemente und Parameter, mit denen Sie die Markerspur bearbeiten können.

### Spurname

Markers

Doppelklicken Sie, um einen neuen Namen für die Spur einzugeben.

### Zeigen

Locate

Hiermit können Sie den Positionszeiger an die ausgewählte Markerposition bewegen.

### Cycle

Cycle

Hiermit können Sie einen Cycle-Marker wählen.

### Zoom

Hiermit können Sie auf einen Cycle-Marker heranzoomen.

### Marker hinzufügen

Hiermit können Sie eine Positionsmarke am Positionszeiger hinzufügen.

### Cycle-Marker hinzufügen

Hiermit können Sie einen Cycle-Marker am Positionszeiger hinzufügen.

## Taktartspur

Die Taktartspur können Sie verwenden, um Taktart-Events hinzuzufügen und zu bearbeiten und um Click-Patterns für sie einzurichten. Auf der Taktartspur werden immer Takte dargestellt. Diese Einstellung ist unabhängig vom eingestellten Lineal-Anzeigeformat.

- Um die Taktartspur zu Ihrem Projekt hinzuzufügen, wählen Sie **Projekt > Spur hinzufügen > Taktart**.

#### WEITERFÜHRENDE LINKS

[Taktart-Events](#) auf Seite 910

[Click-Patterns-Registerkarte](#) auf Seite 240

## Taktartspur-Inspector

Für die Taktartspur wird im **Inspector** die Liste aller Taktart-Events angezeigt.

Bar	Sign.	Pattern
1	4/4	— — — —
3	3/4	— — —
6	4/4	— — — —

### Ausgewählte Spur einfärben

Ermöglicht es Ihnen, die ausgewählte Spur einzufärben.

### Takt

Zeigt die Nummer des Takts an, in dem sich das Taktart-Event befindet. Doppelklicken Sie auf das Feld und geben Sie einen neuen Wert ein, um die Position des Taktart-Events zu ändern.

#### HINWEIS

Das erste Taktart-Event wird immer in Takt 1 positioniert. Sie können dies nicht ändern.

### Taktart

Zeigt den Wert des Taktart-Events an. Doppelklicken Sie auf das Feld und geben Sie einen neuen Wert ein, um die Taktart zu ändern.

### Pattern

Zeigt das verwendete Click-Pattern an. Doppelklicken Sie in das Feld, um den **Click-Pattern-Editor** zu öffnen, in dem Sie das Pattern ändern können.

#### WEITERFÜHRENDE LINKS

[Click-Pattern-Editor](#) auf Seite 233

## Bedienelemente für die Taktartspur

Die Spurliste für die Taktartspur enthält Bedienelemente und Parameter, mit denen Sie die Taktartspur bearbeiten können.

### Sperren

Sperrt die Bearbeitung für alle Events der Spur.

### Taktartspur-Optionen

- **Click-Pattern in die Zwischenablage kopieren**  
Kopiert das Click-Pattern der ausgewählten Taktart in die Zwischenablage.
- **Click-Pattern in ausgewählte Taktarten einfügen**  
Fügt das Click-Pattern aus der Zwischenablage in ausgewählte Taktart-Events ein.

#### HINWEIS

Dies funktioniert nur, wenn die ausgewählten Taktart-Events gleich sind.

- **Click-Pattern auf gleiche Taktarten anwenden**  
Fügt das Click-Pattern aus der Zwischenablage in gleiche Taktart-Events ein.

#### HINWEIS

In diesem Fall müssen Sie die Taktart-Events nicht zuvor auswählen.

- **Click-Pattern auf Standard zurücksetzen**  
Setzt das Click-Pattern der ausgewählten Taktart auf die Standardeinstellung zurück. Wenn kein Taktart-Event ausgewählt ist, werden die Click-Patterns aller Taktart-Events auf die Standardeinstellung zurückgesetzt.
- **Click-Patterns anzeigen**  
Hiermit können Sie die Click-Patterns für die Taktart-Events anzeigen/ausblenden.
- **MIDI-Click zwischen Locatoren berechnen**  
Fügt Ihrem Projekt eine MIDI-Spur hinzu und erstellt einen MIDI-Part, der das Click-Pattern zwischen dem linken und rechten Locator enthält.
- **Audio-Click zwischen Locatoren berechnen**  
Fügt Ihrem Projekt eine Audiospur hinzu und erstellt ein Audio-Event, das das Click-Pattern zwischen dem linken und rechten Locator enthält.

### WEITERFÜHRENDE LINKS

[Click-Patterns-Registerkarte](#) auf Seite 240

## Tempospur

Mit der Tempospur können Sie Tempowechsel in einem Projekt erzeugen.

- Um eine Tempospur zu Ihrem Projekt hinzuzufügen, wählen Sie **Projekt > Spur hinzufügen > Tempo**.

## Tempospur-Inspector

Der Tempospur-Inspector zeigt eine Liste aller Tempowechsel.

Position	Tempo	Ty
1. 1. 1. 0	105.000	Ju
3. 1. 1.102	100.000	Ju
3. 3. 3. 66	65.000	Ju
7. 2. 1. 85	150.000	Ra

### Ausgewählte Spur einfärben

Ermöglicht es Ihnen, die ausgewählte Spur einzufärben.

### Tempospur-Editor öffnen

Öffnet den **Tempospur-Editor**.

### Tempo-Event-Liste

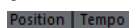

Zeigt eine Liste aller Tempo-Events, in der Sie Tempo-Events und deren Positionen bearbeiten können.

## Bedienelemente für die Tempospur

Die Spurliste für die Tempospur enthält Bedienelemente und Parameter, mit denen Sie die Tempospur bearbeiten können.

### Tempospur aktivieren

Hiermit können Sie die Tempospur aktivieren. In diesem Modus kann das Tempo nicht über das **Transport**-Feld geändert werden.

### Sperren

Sperrt die Bearbeitung für alle Events der Spur.

### Aktuelles Tempo

Hiermit können Sie das Tempo am Positionszeiger ändern.

### Dialog »Tempo berechnen« öffnen

Hiermit können Sie den Dialog **Tempo berechnen** öffnen.

### Kurventyp für eingefügte Tempo-Events

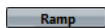

Hiermit können Sie angeben, ob das Tempo sich allmählich (**Linear**) oder sofort (**Schritt**) vom vorherigen Kurvenpunkt zum neuen ändert.

### Sichtbares Tempo Obere Grenze/Sichtbares Tempo Untere Grenze

Hiermit können Sie den Anzeigebereich einstellen. Dadurch wird nicht die Tempoeinstellung verändert, sondern die Anzeigeskala auf der Tempospur.

## Transpositionsspur

Die Transpositionsspur können Sie verwenden, um globale Tonartwechsel einzustellen.

- Um die Transpositionsspur zu Ihrem Projekt hinzuzufügen, wählen Sie **Projekt > Spur hinzufügen > Transposition**.

## Transpositionsspur-Inspector

Der **Inspector** für die Transpositionsspur enthält Parameter zur Steuerung der Transpositionsspur.

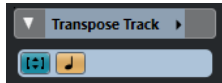

### Ausgewählte Spur einfärben

Ermöglicht es Ihnen, die ausgewählte Spur einzufärben.

### Nur im Oktavbereich transponieren

Hiermit können Sie die Transposition im richtigen Oktavenbereich halten und sicherstellen, dass keine Noten um mehr als sieben Halbtöne transponiert werden.

### Zeitbasis umschalten

Schaltet zwischen musikalischer (tempobezogener) und linearer (zeitbezogener) Zeitbasis für die Spur um.

## Bedienelemente für die Transpositionsspur

Die Spurliste für die Transpositionsspur enthält Bedienelemente und Parameter, mit denen Sie die Transpositionsspur steuern können.

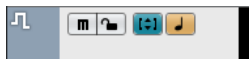

### Transpositions-Events stummschalten

Schaltet die Spur stumm.

### Nur im Oktavbereich transponieren

Hiermit können Sie die Transposition im richtigen Oktavenbereich halten und sicherstellen, dass keine Noten um mehr als sieben Halbtöne transponiert werden.

### Zeitbasis umschalten

Schaltet zwischen musikalischer (tempobezogener) und linearer (zeitbezogener) Zeitbasis für die Spur um.

### Sperrern

Sperrt die Bearbeitung für alle Events der Spur.

## Videospur

Sie können die Videospur verwenden, um Video-Events abzuspielen. Videodateien werden als Events bzw. Clips auf einer Videospur angezeigt. Die dazugehörigen Thumbnails entsprechen den Frames des Films.

- Um eine Videospur hinzuzufügen, wählen Sie **Projekt > Spur hinzufügen > Video**.

## Videospur-Inspector

Der **Inspector** für die Videospur enthält Parameter zur Steuerung der Videospur.

### Ausgewählte Spur einfärben

Ermöglicht es Ihnen, die ausgewählte Spur einzufärben.

### Videofenster anzeigen

Öffnet das Fenster **Video-Player**.

### Videospur stummschalten

Schaltet die Spur stumm.

### Sperren

Sperrt die Bearbeitung für alle Events der Spur.

### Frame-Nummern anzeigen

Hiermit können Sie jeden Thumbnail mit der dazugehörigen Videoframe-Nummer anzeigen.

### Thumbnails anzeigen

Hiermit können Sie die Thumbnails der Videospur aktivieren/deaktivieren.

WEITERFÜHRENDE LINKS

[Inspector-Bereiche](#) auf Seite 102

## Bedienelemente für die Videospur

Die Spurliste für die Videospur enthält Parameter zur Steuerung der Videospur.

### Videospur stummschalten

Schaltet die Spur stumm.

### Name

**Track 01**

Zeigt den Namen der Spur an. Doppelklicken Sie, um einen neuen Namen für die Spur einzugeben.

### Sperren

Sperrt die Bearbeitung für alle Events der Spur.

### Thumbnails anzeigen

Hiermit können Sie die Thumbnails einer Videospur aktivieren/deaktivieren.

### Frame-Nummern anzeigen

Hiermit können Sie jeden Thumbnail mit der dazugehörigen Videoframe-Nummer anzeigen.

# Mit Spuren arbeiten

Spuren sind die Bausteine Ihres Projekts. In Cubase werden Events und Parts auf Spuren platziert.

## Spuren anhand des Dialogs »Spur hinzufügen« hinzufügen

Mit Hilfe des Dialogs **Spur hinzufügen** können Sie Spuren hinzufügen.

---

### VORGEHENSWEISE

1. Klicken Sie im globalen Bereich für Spurbedienelemente in der Spurliste auf **Spur hinzufügen** .
2. Führen Sie eine der folgenden Aktionen durch:
  - Klicken Sie auf die Spurart und stellen Sie die Optionen gemäß Ihren Anforderungen ein.
  - Um Spurarten hinzuzufügen, die nur einmal hinzugefügt werden können, öffnen Sie den Abschnitt **Weitere Spurarten** und klicken Sie auf die gewünschte Spurart.
3. Klicken Sie auf **Spur hinzufügen**.

---

### ERGEBNIS

Die neue Spur wird unter der ausgewählten Spur zu ihrem Projekt hinzugefügt.

### WEITERFÜHRENDE LINKS

[Spur hinzufügen \(Dialog\) – Audio](#) auf Seite 110  
[Spur hinzufügen \(Dialog\) – Instrument](#) auf Seite 114  
[Spur hinzufügen \(Dialog\) – Sampler](#) auf Seite 118  
[Spur hinzufügen \(Dialog\) – MIDI](#) auf Seite 122  
[Spur hinzufügen \(Dialog\) – Effekt](#) auf Seite 128  
[Spur hinzufügen \(Dialog\) – Gruppenkanal](#) auf Seite 125  
[Markerspur](#) auf Seite 141  
[Spur hinzufügen \(Dialog\) – Lineal](#) auf Seite 131  
[Spur hinzufügen \(Dialog\) – Ordner](#) auf Seite 133  
[Arranger-Spur](#) auf Seite 136  
[Akkordspur](#) auf Seite 138  
[Taktartspur](#) auf Seite 142  
[Tempospur](#) auf Seite 143  
[Transpositionsspur](#) auf Seite 144  
[Videospur](#) auf Seite 145

## Spuren anhand von Spur-Presets hinzufügen

Sie können Spuren auf Basis von Spur-Presets hinzufügen. Spur-Presets enthalten Sound- und Kanaleinstellungen.

---

### VORGEHENSWEISE

1. Klicken Sie im globalen Bereich für Spurbedienelemente in der Spurliste auf **Spur-Preset verwenden** .
2. Wählen Sie **Spur-Preset verwenden** aus.

3. Wählen Sie im Dialog **Spur-Preset wählen** ein Spur-Preset aus.  
Die Anzahl und Art der hinzugefügten Spuren hängt vom ausgewählten Spur-Preset ab.
  4. Klicken Sie auf **OK**.
- 

#### ERGEBNIS

Die neuen Spuren werden im Projekt unterhalb der ausgewählten Spur hinzugefügt.

#### WEITERFÜHRENDE LINKS

[Spur-Presets](#) auf Seite 172

## Spuren durch Ziehen von Dateien aus der MediaBay hinzufügen

Sie können Spuren durch Ziehen von Dateien aus der **MediaBay** hinzufügen.

#### VORAUSSETZUNGEN

Eine der folgenden Voraussetzungen muss erfüllt sein:

- Die **MediaBay** ist geöffnet. Um die **MediaBay** zu öffnen, drücken Sie **F5**.
  - Das **Medien-Rack** befindet sich in der rechten Zone des **Projekt**-Fensters. Klicken Sie auf **Rechte Zone ein-/ausblenden** und dann auf die **Medien**-Registerkarte, um sie zu öffnen.
- 

#### VORGEHENSWEISE

1. Wählen Sie in der **MediaBay** die Dateien aus, für die Sie Spuren hinzufügen möchten.
  2. Ziehen Sie die Dateien in die Spurliste.
    - Die Anzeige hebt die Position hervor, an der die neuen Spuren hinzugefügt werden.
    - Wenn Sie mehrere Audiodateien in die Spurliste ziehen, müssen Sie auswählen, ob Sie alle Dateien auf einer Spur oder auf verschiedenen Spuren positionieren möchten.
    - Wenn Sie mehrere Audiodateien in die Spurliste ziehen, wird der Dialog **Optionen beim Importieren** geöffnet, in dem Sie die Importoptionen bearbeiten können.
- 

#### ERGEBNIS

Die neuen Spuren werden an der hervorgehobenen Position in der Spurliste hinzugefügt. Die Audiodateien werden am Positionszeiger eingefügt.

#### WEITERFÜHRENDE LINKS

[MediaBay und Medien-Rack](#) auf Seite 573

[Medien-Rack in der rechten Zone](#) auf Seite 573

[Dialog mit Optionen beim Importieren für Audiodateien](#) auf Seite 268

## MIDI-Spuren als Standard-MIDI-Dateien exportieren

Sie können MIDI-Spuren als Standard-MIDI-Dateien exportieren. So können Sie MIDI-Material in jede MIDI-Anwendung auf jeder beliebigen Plattform übertragen.

#### VORGEHENSWEISE

1. Wählen Sie **Datei > Exportieren > MIDI-Datei**.
2. Geben Sie im angezeigten Dialog einen Speicherort und einen Namen für die Datei ein.
3. Klicken Sie auf **Speichern**.

4. Aktivieren Sie im Dialog **Export-Optionen** die Optionen für die zu exportierenden Einstellungen und klicken Sie auf **OK**.

---

#### ERGEBNIS

Die MIDI-Datei wird exportiert. Sie enthält die Tempo- und Taktart-Events des **Tempospur-Editors** oder, wenn die Tempospur im **Transportfeld** deaktiviert ist, das aktuelle Tempo und die Taktart.

#### HINWEIS

Wenn Sie andere **Inspector**-Einstellungen exportieren möchten als die in den **Export-Optionen** angegebenen, verwenden Sie **MIDI in Loop mischen**, um diese Einstellungen in echte MIDI-Events umzuwandeln.

---

#### WEITERFÜHRENDE LINKS

[Export-Optionen-Dialog für MIDI-Dateien](#) auf Seite 150

[MIDI-Events in einen neuen Part mischen](#) auf Seite 695

## Export-Optionen-Dialog für MIDI-Dateien

Mit den **Export-Optionen** für MIDI-Dateien können Sie angeben, welche Daten in exportierten MIDI-Dateien enthalten sein sollen.

- Um die **Export-Optionen** für MIDI-Dateien zu öffnen, wählen Sie **Datei > Exportieren > MIDI-Datei**.

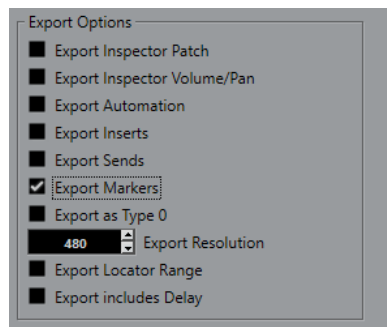

#### Inspector-Patch-Einstellungen exportieren

Übernimmt MIDI-Patch-Einstellungen im **Inspector** in Form von Bank-Auswahl- und Program-Change-Events in die MIDI-Datei.

#### Inspector-Lautstärke- und Pan-Einstellungen exportieren

Übernimmt Lautstärke- und Panoramaeinstellungen im **Inspector** als Lautstärke- und Panorama-Events in die MIDI-Datei.

#### Automation exportieren

Übernimmt Automation als Controller-Events in die MIDI-Datei. Dies beinhaltet auch Automationsdaten, die mit dem PlugIn **MIDI Control** aufgenommen wurden.

Wenn Sie einen Continuous Controller (z. B. CC7) aufnehmen und **Automationsdaten lesen** für die Automationsspur deaktivieren, werden nur die Part-Daten für diesen Controller exportiert.

#### Insert-Effekte exportieren

Übernimmt MIDI-Parameter und MIDI-Inserts in die MIDI-Datei.

#### Send-Effekte exportieren

Übernimmt MIDI-Sends in die MIDI-Datei.

### Marker exportieren

Übernimmt Marker als standardisierte MIDI-Datei-Marker-Events in die MIDI-Datei.

### Als Typ 0 exportieren

Exportiert eine MIDI-Datei vom Typ 0 mit allen Daten auf einer einzelnen Spur, aber auf unterschiedlichen MIDI-Kanälen. Wenn Sie diese Option deaktivieren, wird eine MIDI-Datei vom Typ 1 mit Daten auf unterschiedlichen Spuren exportiert.

### Export-Auflösung

Hiermit können Sie eine MIDI-Auflösung zwischen 24 und 960 für die MIDI-Datei einstellen. Die Auflösung entspricht der Anzahl der Ticks pro Viertelnote (pulse per quarter note, PPQ) und bestimmt die Präzision, mit der Sie die MIDI-Daten ansehen und bearbeiten können. Je höher die Auflösung, desto höher die Präzision. Die Auflösung sollte entsprechend der Anwendung oder dem Sequenzer gewählt werden, in denen Sie die Datei verwenden möchten, da einige Anwendungen oder Sequenzer nicht alle Auflösungen unterstützen.

### Bereich zwischen Locatoren exportieren

Exportiert nur den Bereich zwischen dem linken und dem rechten Locator.

### Verzögerung mit einbeziehen

Übernimmt Verzögerungseinstellungen, die Sie im **Inspector** vorgenommen haben, in die MIDI-Datei.

#### WEITERFÜHRENDE LINKS

[Automation](#) auf Seite 617

[Marker](#) auf Seite 322

[MIDI-Spurparameter](#) auf Seite 674

[MIDI-Events in einen neuen Part mischen](#) auf Seite 695

[Export-Optionen](#) auf Seite 1024

## Ausgewählte Spuren entfernen

Sie können ausgewählte Spuren von der Spurliste löschen.

---

#### VORGEHENSWEISE

- Wählen Sie **Projekt > Ausgewählte Spuren entfernen**.  
Wenn Sie Spuren löschen, die nicht leer sind, wird eine Warnmeldung angezeigt.

#### HINWEIS

Sie können diese Warnmeldung deaktivieren. Um diese Meldung erneut zu aktivieren, aktivieren Sie **Warnmeldung vor dem Löschen von nicht leeren Spuren anzeigen** im **Programmeinstellungen**-Dialog (unter **Bearbeitungsoptionen**).

---

## Nicht genutzte Spuren entfernen

Sie können nicht genutzte Spuren von der Spurliste löschen.

---

#### VORGEHENSWEISE

- Wählen Sie **Projekt > Nicht genutzte Spuren entfernen**.
-

## Spuren in der Spurliste verschieben

Sie können Spuren in der Spurliste nach oben oder unten verschieben.

---

### VORGEHENSWEISE

- Wählen Sie eine Spur aus und ziehen sie in der Liste nach oben oder unten.
- 

## Spuren umbenennen

Sie können Spuren umbenennen.

---

### VORGEHENSWEISE

1. Doppelklicken Sie auf den Spurnamen und geben Sie einen neuen Namen für die Spur ein.
  2. Drücken Sie die **Eingabetaste**.  
Wenn Sie möchten, dass alle Events auf der Spur denselben Namen erhalten, halten Sie beim Drücken der **Eingabetaste** eine beliebige Sondertaste gedrückt.
- 

### WEITERE SCHRITTE

Wenn die Option **Parts erhalten die Namen der Spuren** im **Programmeinstellungen**-Dialog (unter **Bearbeitungsoptionen**) aktiviert ist und Sie ein Event von einer Spur auf eine andere bewegen, wird das verschobene Event automatisch entsprechend der neuen Spur umbenannt.

---

## Neuen Spuren/Kanälen automatisch Farben zuweisen

Sie können neu hinzugefügten Spuren oder Kanälen automatisch Farben zuweisen.

---

### VORGEHENSWEISE

1. Wählen Sie **Bearbeiten > Programmeinstellungen**.
  2. Öffnen Sie die **Programmoberfläche**-Seite und wählen Sie **Spurfarben & MixConsole-Kanalfarben**.
  3. Öffnen Sie das Einblendmenü **Modus für automatische Spur-/Kanalfarbe** und wählen Sie eine Option aus.
  4. Klicken Sie auf **OK**.
- 

### ERGEBNIS

Spuren/Kanäle, die Sie mit Hilfe von **Spur hinzufügen** oder durch Ziehen von Dateien aus dem **Medien**-Rack in die Event-Anzeige hinzugefügt haben, werden automatisch entsprechend Ihren Einstellungen eingefärbt.

### WEITERFÜHRENDE LINKS

[Programmoberfläche – Spurfarben & MixConsole-Kanalfarben](#) auf Seite 1032

## Bilder in Spurliste einblenden

Sie können den Spuren Bilder hinzufügen, um sie leichter erkennen zu können. Die Bilder in der Spurliste sind verfügbar für Audio-, Instrument-, MIDI-, Effektkanal- und Gruppenspuren.

### VORAUSSETZUNGEN

Stellen Sie die Spurbhöhe auf mindestens 2 Reihen ein.

#### VORGEHENSWEISE

1. Klicken Sie mit der rechten Maustaste in der Spurliste auf eine beliebige Spur.
2. Wählen Sie im Kontextmenü **Bilder in Spurliste einblenden**.

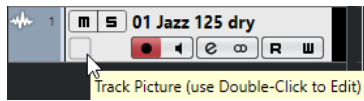

Wenn Sie die Maus auf einer Spur ganz nach links bewegen, wird ein hervorgehobenes Rechteck angezeigt.

#### WEITERE SCHRITTE

Doppelklicken Sie auf das Rechteck, um den **Bild-Browser** zu öffnen und ein Bild für die Spur auszuwählen.

#### WEITERFÜHRENDE LINKS

[Bild-Browser](#) auf Seite 153

## Bild-Browser

Im **Bild-Browser** können Sie Bilder einrichten und auswählen, die in der Spurliste und in der **MixConsole** angezeigt werden. Spurlisten-Bilder sind hilfreich für das schnelle Erkennen von Spuren und Kanälen. Sie können Bilder aus dem Factory Content auswählen oder neue zur benutzerdefinierten Bibliothek hinzufügen.

- Um den **Bild-Browser** für eine Spur zu öffnen, doppelklicken Sie unten links in der Spurliste.

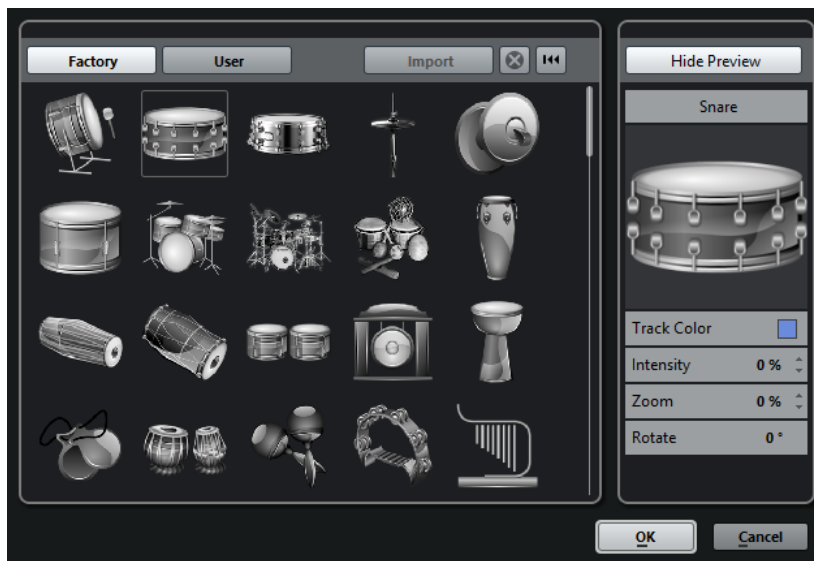

#### Mitgeliefert

Zeigt den Factory Content im Bild-Browser an.

#### Bilder-Browser

Zeigt die Bilder an, die Sie der ausgewählten Spur bzw. dem Kanal hinzufügen können.

#### Benutzer

Zeigt den Benutzer-Content im Bild-Browser an.

#### Importieren

Öffnet einen Dateidialog, in dem Sie Bilder der Formate bmp, jpeg oder png auswählen und zur benutzerdefinierten Bibliothek hinzufügen können.

#### **Ausgewählte Bilder aus benutzerdefinierter Bibliothek entfernen**

Entfernt die ausgewählten Bilder aus der benutzerdefinierten Bibliothek.

#### **Aktuelles Bild zurücksetzen**

Entfernt das ausgewählte Bild von der ausgewählten Spur bzw. dem Kanal.

#### **Vorschau anzeigen/Vorschau ausblenden**

Öffnet/Schließt einen Bereich mit weiteren Farben- und Zoom-Einstellungen.

#### **Spurbild-Vorschau**

Zeigt das aktuelle Spurbild. Wenn Sie das Bild heranzoomen, können Sie es mit der Maus ziehen, um den sichtbaren Teil einzustellen.

#### **Spurfarbe**

Öffnet den **Farbwähler**, mit dem Sie eine Spurfarbe auswählen können.

#### **Intensität**

Hiermit können Sie die Spurfarbe auf das Spurbild anwenden und die Farbtintensität einstellen.

#### **Zoom**

Hiermit können Sie die Größe des Spurbilds einstellen.

#### **Drehen**

Hiermit können Sie das Spurbild drehen.

## Spurhöhe einstellen

Sie können die Spurhöhe so vergrößern, dass Sie die Events auf der Spur genau betrachten können, oder Sie können die Höhe mehrerer Spuren verkleinern, um einen Überblick über Ihr Projekt zu erhalten.

- Um die Höhe einer Spur zu verändern, klicken Sie auf den unteren Rand der Spur und ziehen Sie nach oben oder unten.
- Um die Höhe aller Spuren gemeinsam zu ändern, halten Sie die **Strg-Taste/Befehlstaste** gedrückt, klicken Sie auf den unteren Rand einer Spur und ziehen Sie nach oben oder unten.
- Um die Anzahl der sichtbaren Spuren im **Projekt**-Fenster einzustellen, verwenden Sie das Zoom-Menü für die Spuren.
- Um beim Auswählen einer Spur automatisch die Spurhöhe einzustellen, klicken Sie auf **Bearbeiten > Ausgewählte Spur vergrößern**.

#### WEITERFÜHRENDE LINKS

[Zoom-Menü für Spuren](#) auf Seite 154

[Spurbedienelemente-Dialog](#) auf Seite 104

## Zoom-Menü für Spuren

Mit dem Zoom-Einblendmenü für Spuren können Sie die Anzahl der sichtbaren Spuren im **Projekt**-Fenster sowie die Spurhöhe einstellen.

- Um unten rechts im **Projekt**-Fenster das Zoom-Einblendmenü für Spuren zu öffnen, klicken Sie auf die Pfeiltaste über dem vertikalen Zoom-Schiebereglern.

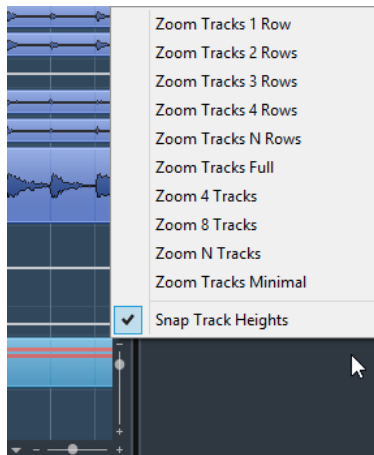

Die folgenden Optionen sind verfügbar:

**Spuren ein-/zwei-/drei-/vierzeilig**

Vergrößert/Verkleinert alle Spurhöhen auf die angegebene Zeilenanzahl.

**Alle Spuren anzeigen**

Vergrößert/Verkleinert alle Spuren, so dass sie in das aktive **Projekt**-Fenster passen.

**Spuren mit N Zeilen**

Hiermit können Sie die Anzahl von Zeilen angeben, die in das aktive **Projekt**-Fenster passen sollen.

**X Spuren zoomen**

Vergrößert/Verkleinert die angegebene Anzahl von Spuren, so dass sie in das aktive **Projekt**-Fenster passen.

**N Spuren anzeigen**

Hiermit können Sie die Anzahl von Spuren angeben, die in das aktive **Projekt**-Fenster passen sollen.

**Alle Spuren minimieren**

Hiermit werden alle Spurhöhen auf minimale Größe eingestellt.

**Einrasten-Modus**

Ändert die Spurhöhen bei der Größenänderung in festgelegten Schritten.

## Spuren auswählen

Sie können eine oder mehrere Spuren in der Spurliste auswählen.

- Klicken Sie in der Spurliste auf eine Spur, um sie auszuwählen.
- Um mehrere Spuren auszuwählen, klicken Sie mit gedrückter **Strg-Taste/Befehlstaste** auf die Spuren.
- Um einen Bereich benachbarter Spuren auszuwählen, klicken Sie mit gedrückter **Umschalttaste** auf die erste und die letzte Spur des gewünschten Bereichs.

Die ausgewählten Spuren werden in der Spurliste hervorgehoben.

WEITERFÜHRENDE LINKS

[Spurauswahl folgt Event-Auswahl](#) auf Seite 1013

[Zur ausgewählten Spur scrollen](#) auf Seite 1016

[Kanal/Spur auswählen, wenn Solo-Modus eingeschaltet wurde](#) auf Seite 1016

[Kanal/Spur auswählen, wenn Kanaleinstellungen-Fenster geöffnet wird](#) auf Seite 1016

## Spuren mit den Pfeiltasten auswählen

Mit der **Pfeil-nach-oben-Taste** oder der **Pfeil-nach-unten-Taste** auf der Computertastatur können Sie Spuren und Events auswählen. Sie können aber auch einstellen, dass die **Pfeil-nach-oben-Taste** und die **Pfeil-nach-unten-Taste** ausschließlich zur Spurenauswahl dienen sollen.

- Um einzustellen, dass die **Pfeil-nach-oben-Taste** und die **Pfeil-nach-unten-Taste** ausschließlich zur Spurenauswahl dienen, aktivieren Sie **Pfeil-Nach-Oben/Unten-Tasten nur zur Auswahl von Spuren verwenden** im **Programmeinstellungen**-Dialog (unter **Bearbeitungsoptionen**).

Dabei gilt Folgendes:

- Wenn diese Option deaktiviert ist und kein Event/Part im **Projekt**-Fenster ausgewählt ist, können Sie mit der **Pfeil-nach-oben-Taste** und der **Pfeil-nach-unten-Taste** die nächste/ vorherige Spur in der Spurliste auswählen.
- Wenn diese Option deaktiviert ist und ein Event/Part im **Projekt**-Fenster ausgewählt ist, können Sie mit der **Pfeil-nach-oben-Taste** und der **Pfeil-nach-unten-Taste** immer noch die nächste/vorherige Spur in der Spurliste auswählen – es wird jedoch gleichzeitig auf der ausgewählten Spur das erste Event/der erste Part automatisch mit ausgewählt.
- Wenn diese Option aktiviert ist, können Sie mit der **Pfeil-nach-oben-Taste** und der **Pfeil-nach-unten-Taste** nur die Spurauswahl verändern – die Auswahl des Events/Parts im **Projekt**-Fenster ändert sich dadurch nicht.

## Auswahl von Spuren aufheben

Sie können die Auswahl von Spuren aufheben, die in der Spurliste ausgewählt sind.

---

### VORGEHENSWEISE

- Klicken Sie bei gedrückter **Umschalttaste** auf eine ausgewählte Spur.

---

### ERGEBNIS

Die Auswahl der Spur wird aufgehoben.

## Spuren duplizieren

Sie können eine Spur mit allen Inhalten und Kanaleinstellungen duplizieren.

---

### VORGEHENSWEISE

- Wählen Sie **Projekt > Spuren duplizieren**.

---

### ERGEBNIS

Die duplizierte Spur wird unterhalb der Originalspur angezeigt.

## Spuren deaktivieren

Sie können Audio-, Instrument-, MIDI- und Sampler-Spuren, die Sie aktuell nicht wiedergeben oder bearbeiten möchten, deaktivieren. Durch Deaktivieren einer Spur wird deren Ausgangslautstärke auf Null gesetzt und alle Festplattenaktivitäten und Berechnungen für diese Spur werden ausgesetzt.

---

#### VORGEHENSWEISE

- Klicken Sie mit der rechten Maustaste auf die Spurliste und wählen Sie im Kontextmenü **Spur ausschalten**.
- 

#### ERGEBNIS

Die Spurfarbe ändert sich, und der entsprechende Kanal in der **MixConsole** wird ausgeblendet. Um eine deaktivierte Spur wieder zu aktivieren und alle Kanaleinstellungen wiederherzustellen, klicken Sie mit der rechten Maustaste in die Spurliste und wählen Sie **Spur einschalten**.

## Spuren in Ordnerspuren verwalten

Sie können Ihre Spuren in Ordnern verwalten, indem Sie Spuren in Ordnerspuren verschieben. Dadurch können Sie Ihre Bearbeitungsvorgänge auf mehrere Spuren gemeinsam anwenden. Ordnerspuren können Spuren aller Art enthalten, auch weitere Ordnerspuren.

- Um eine Ordnerspur hinzuzufügen, klicken Sie im globalen Bereich für Spurbedienelemente in der Spurliste auf **Spur hinzufügen** und dann auf **Ordner**.
- Um eine neue Ordnerspur hinzuzufügen, bewegen Sie alle ausgewählten Spuren hinein, öffnen das **Projekt**-Menü und wählen Sie im Untermenü **Unterspuren-Darstellung** den Eintrag **Ausgewählte Spuren in neuen Ordner verschieben**.
- Um Spuren in einen Ordner zu verschieben, wählen Sie sie aus und ziehen sie in eine Ordnerspur.
- Um Spuren aus einem Ordner herauszubewegen, wählen Sie sie aus und ziehen sie aus dem Ordner heraus.
- Um die Spuren innerhalb eines Ordners ein- oder auszublenden, klicken Sie auf den Schalter **Ordnerinhalt ein-/ausblenden** für die Ordnerspur.
- Um Daten in einer Ordnerspur ein- oder auszublenden, öffnen Sie das Kontextmenü der Ordnerspur und wählen Sie eine Option im Untermenü **Daten auf Ordnerspuren anzeigen**.
- Um alle Spuren gleichzeitig stummzuschalten oder die Solo-Funktion für die Spuren einzuschalten, klicken Sie auf den **Stummschalten**-Schalter oder den **Solo**-Schalter der Ordnerspur.

---

#### HINWEIS

Ausgeblendete Spuren werden wie gewohnt wiedergegeben.

---

## Spuren in Ordnerspuren verschieben

Sie können Ihre Spuren in Ordnerspuren verschieben und Bearbeitungsvorgänge auf mehrere Spuren gemeinsam anwenden. Sie können beliebige Spurenarten einschließlich anderer Ordnerspuren in Ordnerspuren verschieben.

---

#### VORGEHENSWEISE

- Wählen Sie **Projekt > Unterspuren-Darstellung > Ausgewählte Spuren in neuen Ordner verschieben**.
- 

#### ERGEBNIS

Dadurch erzeugen Sie einen neuen Ordner und verschieben alle ausgewählten Spuren in diesen Ordner.

#### HINWEIS

Sie können auch Spuren in eine Ordnerspur hinein- oder aus ihr heraus ziehen.

---

#### WEITERFÜHRENDE LINKS

[Ordnerspuren](#) auf Seite 133

## Arbeiten mit überlappendem Audiomaterial

Die grundlegende Regel für Audiospuren ist, dass eine Audiospur jeweils nur ein Event gleichzeitig wiedergeben kann. Wenn zwei oder mehr Events überlappen, wird nur das vordere wiedergegeben. Sie können jedoch das Event/die Region auswählen, das/die Sie wiedergeben möchten.

---

#### VORGEHENSWEISE

- Führen Sie eine der folgenden Aktionen durch:
  - Klicken Sie mit der rechten Maustaste auf das Audio-Event in der Event-Anzeige und wählen Sie das gewünschte Event oder die gewünschte Region im Untermenü **In den Vordergrund** oder **Region zuweisen**.

#### HINWEIS

Welche Optionen verfügbar sind, hängt davon ab, ob Sie eine lineare oder eine Cycle-Aufnahme durchführen und welchen Aufnahmemodus Sie verwenden. Wenn Sie Audiomaterial im Cycle-Modus aufnehmen, wird das aufgenommene Event in eine Region pro Take aufgeteilt.

---

- Klicken Sie auf den mittleren Griff am unteren Rand eines überlappenden Events und wählen Sie einen Eintrag aus dem Einblendmenü.
- 

#### WEITERFÜHRENDE LINKS

[Unterspuren, Takes und überlappende Events](#) auf Seite 160

## Unterspuren-Darstellung (Menü)

Sie können Spuren, die in der Event-Anzeige des **Projekt**-Fensters angezeigt werden, einblenden, ausblenden oder die Auswahl umkehren. Mit den Menüoptionen (oder den entsprechenden Tastaturbefehlen) können Sie ein Projekt in verschiedene Bereiche aufteilen (indem Sie unterschiedliche Ordnerspuren für die einzelnen Bereiche erzeugen) und die jeweiligen Inhalte anzeigen bzw. ausblenden. Auf diese Weise können Sie auch Automationsspuren ein- und ausblenden.

- Um das Untermenü **Unterspuren-Darstellung** zu öffnen, wählen Sie **Projekt > Unterspuren-Darstellung**.

Die folgenden Optionen sind verfügbar:

#### **Unterspuren der ausgewählten Spur anzeigen/ausblenden**

Keht den Anzeigestatus für die ausgewählte Spur um.

#### **Spuren ausblenden**

Alle geöffneten Ordnerspuren im **Projekt**-Fenster werden geschlossen und ihr Inhalt ausgeblendet.

#### HINWEIS

Die Funktionsweise dieses Befehls hängt von der Einstellung **Unterspuren-Darstellung: Alle untergeordneten Ebenen mit einbeziehen** im **Programmeinstellungen**-Dialog ab.

---

#### Spuren anzeigen

Die Unterspuren aller Ordnerspuren im **Projekt**-Fenster werden angezeigt.

#### HINWEIS

Die Funktionsweise dieses Befehls hängt von der Einstellung **Unterspuren-Darstellung: Alle untergeordneten Ebenen mit einbeziehen** im **Programmeinstellungen**-Dialog ab.

---

#### Ausblenden-Einstellungen umkehren

Kehrt die Aus-/Einblenden-Einstellungen der Spuren im **Projekt**-Fenster um. Alle angezeigten Unterspuren werden ausgeblendet und alle ausgeblendeten werden angezeigt.

#### Ausgewählte Spuren in neuen Ordner verschieben

Verschiebt alle ausgewählten Spuren in die Ordnerspur. Diese Option ist nur verfügbar, wenn mindestens eine Ordnerspur vorhanden ist.

#### HINWEIS

- Im **Tastaturbefehle**-Dialog in der **Projekt**-Kategorie können Tastaturbefehle für diese Menübefehle eingerichtet werden.
  - Wenn Sie **Unterspuren-Darstellung: Alle untergeordneten Ebenen miteinbeziehen** im **Programmeinstellungen**-Dialog (Seite **Bearbeitungsoptionen – Projekt und MixConsole**) aktivieren, wird die Unterspuren-Darstellung auf alle Unterelemente der Spuren angewandt.
- 

## Event-Anzeige für Ordnerspuren

Geschlossene Ordnerspuren können Daten der enthaltenen Audio-, MIDI- und Instrumentenspuren als Datenblöcke oder als Events anzeigen.

Wenn Sie Ordnerspuren schließen, werden die Inhalte der Spuren als Datenblöcke oder Events angezeigt. Je nach der Höhe der Ordnerspur kann die Event-Darstellung mehr oder weniger detailliert ausfallen.

## Event-Anzeige für Ordnerspuren ändern

Sie können die Event-Anzeige für Ordnerspuren ändern.

---

#### VORGEHENSWEISE

1. Klicken Sie mit der rechten Maustaste auf die Ordnerspur.
2. Wählen Sie im Kontextmenü **Daten auf Ordnerspuren anzeigen**. Ihnen stehen die folgenden Möglichkeiten zur Verfügung:
  - **Daten immer anzeigen**  
Zeigt immer Datenblöcke oder Event-Details an.
  - **Daten nie anzeigen**  
Zeigt nichts an.

- **Daten ausblenden, wenn Spur angezeigt wird**  
Blendet Event-Details aus, wenn Sie Ordnerspuren öffnen.
- **Event-Details anzeigen**  
Zeigt Event-Details anstelle von Datenblöcken an.

#### HINWEIS

Sie können diese Einstellungen im **Programmeinstellungen**-Dialog (unter **Event-Anzeige - Ordner**) ändern.

---

#### WEITERFÜHRENDE LINKS

[Event-Anzeige - Ordner](#) auf Seite 1020

## Unterspuren, Takes und überlappende Events

Im Folgenden wird das Arbeiten mit Unterspuren am Beispiel von Cycle-Aufnahmen mit mehreren Durchgängen (Takes) beschrieben. Sie können jedoch auch im Zusammenhang mit sich überlappenden Events oder Parts auf einer Spur mit Unterspuren arbeiten und Comping-Methoden anwenden.

Wenn Sie eine Cycle-Aufnahme im Modus **Keep History** oder **Cycle History + Replace** (bei Audioaufnahmen) oder im Modus **Stacked** oder **Mix-Stacked** (bei MIDI-Aufnahmen) durchführen, werden die aufgenommenen Cycle-Durchgänge auf der Spur so angezeigt, dass der zuletzt aufgenommene Take aktiv ist und zuoberst angezeigt wird.

Im Modus **Unterspuren anzeigen** erhalten Sie eine gute Übersicht über all Ihre Takes. Wenn Sie den Schalter **Unterspuren anzeigen** aktivieren, werden alle aufgenommenen Takes auf verschiedenen Unterspuren angezeigt.

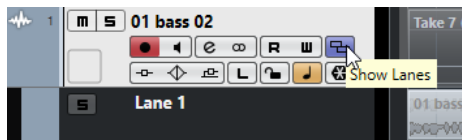

Das Verhalten von Audio- und MIDI-Unterspuren unterscheidet sich in einigen Punkten:

### Audio

Da auf einer Audiospur jeweils nur ein Audio-Event wiedergegeben werden kann, hören Sie nur den für die Wiedergabe aktivierten Take (also den letzten Durchgang der Cycle-Aufnahme).

### MIDI

Sich überlappende MIDI-Takes (Parts) können gleichzeitig wiedergegeben werden. Wenn Sie im Modus **Mix-Stacked** aufgenommen haben, hören Sie alle in allen Cycle-Durchgängen aufgenommene Takes.

Sie können die Reihenfolge, die Größe und den Zoom-Faktor von Unterspuren ändern, wie bei normalen Spuren.

Um eine Spur auf Solo zu schalten, können Sie den **Solo**-Schalter aktivieren. So können Sie die Unterspur im Zusammenhang mit dem Projekt hören. Wenn Sie nur den Take hören möchten (ohne das gesamte Projekt), müssen Sie zusätzlich auch den **Solo**-Schalter der Hauptspur aktivieren.

## Einen perfekten Take zusammenstellen

Sie können Takes wiedergeben, trennen und aktivieren, um die besten Teile Ihrer Aufnahme in einem finalen Take zusammenzustellen.

---

### VORGEHENSWEISE

1. Wählen Sie das **Comp**-Werkzeug oder das **Objektauswahl**-Werkzeug aus.
2. Bringen Sie einen Take in den Vordergrund, um ihn für die Wiedergabe auszuwählen, und hören Sie ihn an.
3. Hören Sie die verschiedenen Takes an, um sie im Detail zu vergleichen.
4. Wenn nötig, trennen Sie Ihre Takes in kleinere Abschnitte auf, erzeugen Sie neue Bereiche und bringen Sie diese in den Vordergrund.
5. Fahren Sie fort, bis Sie mit dem Ergebnis zufrieden sind.

---

### WEITERE SCHRITTE

Nach Montage Ihres perfekten Takes können Sie Ihren Take verbessern.

- Um automatisch Überlappungen zu beseitigen und leere Unterspuren zu entfernen, klicken Sie mit der rechten Maustaste auf die Spur und wählen Sie **Unterspuren aufräumen**.

Gehen Sie für Audiomaterial folgendermaßen vor:

- Wenden Sie Auto-Fades und -Crossfades auf die mit Comping bearbeiteten Takes an.
- Um alle Takes auf eine einzelne Unterspür zu übertragen und alle Takes im Hintergrund zu löschen, wählen Sie alle Takes aus und wählen Sie **Audio > Erweitert > Keine Event-Überlappungen**.
- Um ein neues und durchgängiges Event aus allen ausgewählten Takes zu erzeugen, wählen Sie **Audio > Auswahl als Datei**.

Gehen Sie für MIDI-Material folgendermaßen vor:

- Öffnen Sie die Takes in einem der MIDI-Editoren, um Feineinstellungen wie das Entfernen oder Bearbeiten von Noten vorzunehmen.
- Um ein neues und durchgängiges Event aus allen ausgewählten Takes einer Unterspür zu erzeugen, wählen Sie alle Takes aus und wählen Sie **MIDI > MIDI-Daten in Datei schreiben**.
- Um einen neuen Part zu erzeugen und ihn auf einer neuen Spur zu platzieren, wählen Sie **MIDI > MIDI in Loop mischen**.

Gehen Sie folgendermaßen vor, um die Unterspuren aufzuräumen:

- Klicken Sie mit der rechten Maustaste auf eine Spur und wählen Sie **Spuren aus Unterspuren erzeugen**.

Die Unterspür wird in eine neue Spur umgewandelt.

## Bearbeitungsvorgänge

Soweit nichts anderes angegeben, können alle Bearbeitungsvorgänge im **Projekt**-Fenster und im **Audio-Part-Editor** vorgenommen werden. Das **Raster** wird berücksichtigt und alle Bearbeitungen können rückgängig gemacht werden.

Um einen perfekten Take zusammenzustellen, können Sie das **Comp**-Werkzeug, das **Objektauswahl**-Werkzeug oder das **Auswahlbereich**-Werkzeug verwenden.

- Mit dem **Comp**-Werkzeug können Sie alle Takes auf allen Unterspuren gleichzeitig bearbeiten.

Dies ist sinnvoll, wenn die aufgenommenen Takes dieselben Anfangs- und Endpositionen haben.

- Mit dem **Objektauswahl**- und dem **Auswahlbereich**-Werkzeug können Sie einzelne Takes auf einzelnen Unterspuren bearbeiten.  
Wenn Sie dies nicht möchten, können Sie die Bearbeitung entweder auf der Hauptspur ausführen oder das **Comp**-Werkzeug verwenden.

#### HINWEIS

Wenn Sie gestapelte Events auf einer Audiospur zusammenstellen, deaktivieren Sie **Stummgeschaltetes Audio wie gelöscht behandelt** im **Programmeinstellungen**-Dialog (unter **Bearbeitungsoptionen - Audio**).

Sie können die folgenden Vorgänge ausführen:

#### Bearbeitungsvorgänge

Bearbeitung	Comp-Werkzeug	Objektauswahl/ Auswahlbereich-Werkzeug
Auswahl (nur <b>Projekt</b> -Fenster)	Halten Sie die <b>Umschalttaste</b> gedrückt und klicken Sie auf einen Take.	Klicken Sie auf einen Take.
Nach vorne	Klicken Sie auf einen Take. Klicken Sie zweimal, um umzuschalten.	Positionieren Sie den Mauszeiger in der Mitte des unteren Rands eines Takes, bis er zum <b>Comp</b> -Werkzeug wird, und klicken Sie. Klicken Sie zweimal, um umzuschalten.  Bei MIDI wird der Take dadurch stummgeschaltet bzw. die Stummschaltung aufgehoben.
Comping (Neuen Bereich erzeugen und in den Vordergrund bringen, nur <b>Projekt</b> -Fenster)	Klicken und ziehen Sie auf einer Unterspur. Alle Takes werden am Anfang und am Ende des Bereichs geteilt.  Wenn die Audio-Takes aneinander angrenzen, ohne Lücken oder Fades, und wenn das Material zusammen passt, werden die Takes innerhalb des Bereichs gemischt.	-
Wiedergabe	Drücken Sie die <b>Strg-Taste/ Befehlstaste</b> , um das <b>Lautsprecherwerkzeug</b> zu aktivieren und klicken Sie an die Position, an der die Wiedergabe starten soll.	Siehe links.
Verschieben	Klicken und ziehen Sie auf der Hauptspur.	Klicken und ziehen Sie auf einer beliebigen Unterspur.

Bearbeitung	Comp-Werkzeug	Objektauswahl/ Auswahlbereich-Werkzeug
Verändern der Größe	Ziehen Sie an den Griffen. Alle Takes, die dieselben Anfangs- und Endpositionen haben, werden verändert. Das Anpassen der Größe ist auf die Anfangs- oder Endposition der angrenzenden Takes begrenzt. So werden versehentliche Überlappungen vermieden.	Ziehen Sie an den Griffen.
Timing korrigieren (Eventdaten verschieben)	Wählen Sie einen Take aus, halten Sie <b>Alt/Opt-Taste-Umschalttaste</b> (die Werkzeug-Tastenkombination für »Eventdaten verschieben«) gedrückt und ziehen Sie mit der Maus.	Siehe links.
Trennen	Klicken Sie mit gedrückter <b>Alt/Opt-Taste</b> auf einen Take. Wenn beim Zerschneiden eines MIDI-Parts an der Schnittposition eine oder mehrere MIDI-Noten geteilt werden, hängt das Ergebnis von der Option <b>Zerschneidefunktion teilt MIDI-Noten</b> im <b>Programmeinstellungen-Dialog</b> (unter <b>Bearbeitungsoptionen - MIDI</b> ) ab.	Siehe links.
Teilung anpassen	Positionieren Sie den Mauszeiger über einer Teilung und ziehen Sie nach links oder rechts.	Siehe links.
Teilungen kleben	Bringen Sie einen Bereich in den Vordergrund.	Wählen Sie einen Bereich aus, der alle Teilungen beinhaltet, die Sie kleben möchten, und doppelklicken Sie.

WEITERFÜHRENDE LINKS  
[Events teilen](#) auf Seite 194

## Zeitbasis für die Spur festlegen

Die Zeitbasis einer Spur bestimmt, ob die Events auf einer Spur auf Takten und Zählzeiten (musikalische Zeitbasis) oder anhand der Zeitachse (lineare Zeitbasis) positioniert werden. Wenn

Sie das Wiedergabetempo ändern, werden Zeitpositionen nur von Events auf Spuren mit musikalischer Zeitbasis verändert.

---

#### VORGEHENSWEISE

- Klicken Sie in der Spurliste auf **Zeitbasis zwischen musikalisch und linear umschalten** , um die Zeitbasis zu ändern.

---

#### ERGEBNIS

Die musikalische Zeitbasis wird durch ein Notensymbol dargestellt:

Die lineare Zeitbasis wird durch ein Uhrensymbol dargestellt:

---

#### HINWEIS

Durch Umschalten zwischen zeit- und tempobezogener Einstellung für Spuren verringert sich die Präzision der Positionierung geringfügig. Schalten Sie daher nicht zu häufig zwischen den beiden Einstellungen um.

---

#### WEITERFÜHRENDE LINKS

[Tempo und Taktart bearbeiten](#) auf Seite 900

## Track Versions

Track Versions ermöglichen Ihnen, mehrere Versionen von Events und Parts auf derselben Spur zu erstellen und zu verwalten.

Track Versions sind für Audio-, MIDI- und Instrumentenspuren verfügbar. Sie können auch Track Versions für die Akkordspur, die Taktartspur und die Tempospur erzeugen.

Track Versions sind für die folgenden Aufgaben sinnvoll:

- Erzeugen neuer Aufnahmen auf leeren Spuren.
- Vergleichen unterschiedlicher Takes und Comps.
- Verwalten von Takes, die in einer Mehrspuraufnahme erzeugt wurden.

---

#### HINWEIS

Track Versions sind nicht für Automationsspuren verfügbar.

---

Track Versions werden in Spur-Archiven und Projekt-Backups berücksichtigt.

Die Track-Version-Tastaturbefehle finden Sie im **Tastaturbefehle**-Dialog in der Kategorie **Track Versions**.

## Track Versions (Einblendmenü)

Das Einblendmenü **Track Versions** ist für alle Spurarten verfügbar, die Track Versions unterstützen. Es enthält die wichtigsten Funktionen zum Verwalten von Track Versions sowie eine Liste der Track Versions.

- Wenn Sie das Einblendmenü **Track Versions** für eine Spur öffnen möchten, klicken Sie auf den Pfeil rechts neben dem Spurnamen.

Die folgenden Optionen sind verfügbar:

#### TrackVersion-Liste

Listet alle Track Versions für die Spur auf, für die Sie das Einblendmenü **Track Versions** geöffnet haben und ermöglicht Ihnen, eine Track Version zu aktivieren.

#### Neue Version

Erzeugt eine neue, leere Track Version für alle ausgewählten Spuren.

#### Version duplizieren

Erzeugt eine Kopie der aktiven Track Version für alle ausgewählten Spuren.

#### Version umbenennen

Öffnet einen Dialog, in dem Sie den Namen für die Track Version für die ausgewählten Spuren ändern können.

#### Version löschen

Löscht die aktive Track Version für alle ausgewählten Spuren. Diese Funktion ist nur verfügbar, wenn für die Spur mehr als eine Track Version verfügbar ist.

#### Spuren mit derselben Version-ID auswählen

Wählt alle Spuren aus, die eine Track Version mit derselben ID besitzen.

#### Versionsname in Spurliste anzeigen

Blendet den Versionsnamen neben dem Spurnamen in der Spurliste ein/aus.

## Track Versions (Bereich)

Im Bereich **Track Versions** im **Inspector** können Sie Track Versions für eine ausgewählte Spur anzeigen und verwalten. Er ist für Audiospuren, MIDI-Spuren, Instrumentenspuren, die Sampler-Spur und für die Akkordspur verfügbar.

- Wenn Sie den Bereich **Track Versions** für eine Spur öffnen möchten, wählen Sie die Spur aus und klicken Sie im **Inspector** auf den Bereich **Track Versions**.

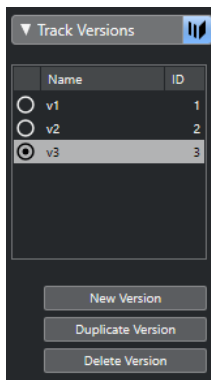

#### Track-Version-Anzeige

Zeigt an, dass mehr als eine Track Version verfügbar ist.

#### Name

Zeigt den Namen der Version an. Doppelklicken Sie, um ihn zu ändern. Der Name wird für alle ausgewählten Spuren geändert.

#### **ID**

Zeigt die Track-Version-ID an.

#### **TrackVersion-Liste**

Listet alle Track Versions auf und ermöglicht Ihnen, eine davon für alle ausgewählten Spuren zu aktivieren.

#### **Neue Version**

Erzeugt eine neue, leere Track Version für alle ausgewählten Spuren.

#### **Version duplizieren**

Erzeugt eine Kopie der aktiven Track Version für alle ausgewählten Spuren.

#### **Version löschen**

Löscht die aktive Track Version für alle ausgewählten Spuren. Diese Funktion ist nur verfügbar, wenn für die Spur mehr als eine Track Version verfügbar ist.

## Neue Track Versions erzeugen

Sie können für ausgewählte Spuren eine neue, leere Track Version erzeugen.

---

#### VORGEHENSWEISE

1. Wählen Sie die Spuren, für die Sie eine neue Track Version erzeugen möchten, in der Spurliste aus.
2. Wählen Sie **Projekt > Track Versions > Neue Version**.

#### HINWEIS

Sie können zum Erzeugen einer neuen Track Version auch den Bereich **Track Versions** im **Inspector** (nur für Audiospuren, MIDI-Spuren, Instrumentenspuren und die Akkordspur verfügbar) oder das Einblendmenü **Track Versions** in der Spurliste verwenden.

---

#### ERGEBNIS

In der Event-Anzeige wird eine neue, leere Track Version angezeigt. Events früherer Track Versions werden ausgeblendet. In der Spurliste wird ein Standardname für die Version angezeigt.

## Track-Version-IDs

Alle Track Versions erhalten automatisch eine ID. Track Versions, die zusammen erzeugt wurden, erhalten dieselbe Track-Version-ID und können zusammen ausgewählt werden.

Im Bereich **Track Versions** des **Inspectors** wird die Track-Version-ID in der **ID**-Spalte der Track-Versions-Liste angezeigt.

In der Spurliste wird die Track-Version-ID im Einblendmenü **Track Versions** angezeigt.

## Spuren nach Track-Version-ID auswählen

Sie können alle Spuren, die dieselbe Track-Version-ID besitzen, gleichzeitig auswählen.

---

#### VORGEHENSWEISE

1. Aktivieren Sie die Track Version.
  2. Wählen Sie **Projekt > Track Versions > Spuren mit derselben Version-ID auswählen**.
-

#### ERGEBNIS

Alle Spuren, die Track Versions mit derselben ID besitzen, werden ausgewählt.

## Gemeinsame ID zuweisen

Track Versions für Spuren, die nicht zusammen erzeugt wurden, haben unterschiedliche Track-Version-IDs. Track Versions mit unterschiedlichen IDs können nicht zusammen aktiviert werden. Um dies zu tun, müssen Sie den Spuren eine neue Version-ID zuweisen.

---

#### VORGEHENSWEISE

1. Wählen Sie die Spuren aus und aktivieren Sie die Track Versions, denen Sie eine gemeinsame Version-ID zuweisen möchten.
2. Wählen Sie **Projekt > Track Versions > Gemeinsame Version-ID zuweisen**.

---

#### ERGEBNIS

Eine neue ID wird allen aktiven Track Versions der ausgewählten Spuren zugewiesen. Die Spuren sind nun als zusammengehörig markiert und können gemeinsam aktiviert werden.

## Aktive Track Version

Wenn Sie für eine Spur mehr als eine Track Version erzeugt haben, können Sie die Events einer bestimmten Track Version in der Event-Anzeige anzeigen. Dieser Vorgang wird Aktivieren von Track Versions genannt.

## Track Versions aktivieren

Sie können eine Ihrer Track Versions aktivieren. Dadurch werden auch ihre Events in der Event-Anzeige angezeigt.

---

#### VORGEHENSWEISE

1. Klicken Sie auf den Pfeil rechts neben dem Spurnamen, um das Einblendmenü **Track Versions** zu öffnen.

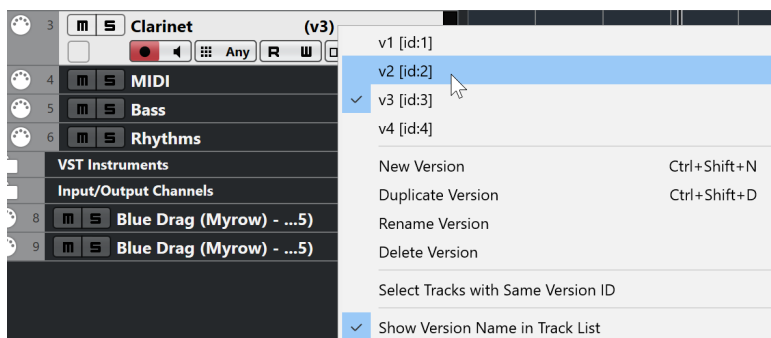

2. Wählen Sie die Track Version aus, die Sie aktivieren möchten.
3. Optional: Aktivieren Sie **Versionsname in Spurliste anzeigen**.  
Diese Option blendet den Versionsnamen neben dem Spurnamen in der Spurliste ein/aus.

---

#### ERGEBNIS

Die ausgewählte Version wird aktiviert und die Events werden in der Event-Anzeige angezeigt.

#### HINWEIS

Wenn Sie mit Audiospuren, MIDI-Spuren, Instrumentenspuren, der Sampler-Spur oder der Akkordspur arbeiten, können Sie zum Aktivieren einer Track Version auch den Bereich **Track Versions** im **Inspector** verwenden.

---

#### WEITERFÜHRENDE LINKS

[Track Versions \(Einblendmenü\)](#) auf Seite 164

[Track-Version-Namen](#) auf Seite 170

## Track Versions für mehrere Spuren aktivieren

Sie können Track Versions für mehrere Spuren gleichzeitig aktivieren, wenn die Track Versions dieselbe ID haben.

---

#### VORGEHENSWEISE

1. Wählen Sie alle Spuren aus, für die Sie eine bestimmte Track Version aktivieren möchten.
  2. Klicken Sie auf den Pfeil rechts neben einem Spurnamen, um das Einblendmenü **Track Versions** zu öffnen.
  3. Wählen Sie in der Liste die Track Version aus, die Sie aktivieren möchten.
- 

#### ERGEBNIS

Die ausgewählte Track Version wird für alle ausgewählten Spuren aktiviert und die entsprechenden Events werden in der Event-Anzeige angezeigt.

#### HINWEIS

Wenn Sie mit Audiospuren, MIDI-Spuren, Instrumentenspuren oder der Akkordspur arbeiten, können Sie zum Aktivieren einer Track Version auch den Bereich **Track Versions** im **Inspector** verwenden.

---

## Track Versions duplizieren

Sie können eine Track Version duplizieren, indem Sie eine neue Track Version erstellen, die eine Kopie der aktiven Track Version enthält.

---

#### VORGEHENSWEISE

1. Wählen Sie die Spuren in der Spurliste aus und aktivieren Sie die Track Version, die Sie duplizieren möchten.
2. Wählen Sie **Projekt > Track Versions > Version duplizieren**.  
In der Event-Anzeige wird eine duplizierte Track Version angezeigt. In der Spurliste wird ein Standardname für die duplizierte Version angezeigt.

#### HINWEIS

Sie können zum Duplizieren einer Track Version auch den Bereich **Track Versions** im **Inspector** (nur für Audiospuren, MIDI-Spuren, Instrumentenspuren und die Akkordspur) oder das Einblendmenü **Track Versions** in der Spurliste verwenden.

---

## Track Versions löschen

Sie können nicht mehr benötigte Track Versions löschen.

---

#### VORGEHENSWEISE

1. Wählen Sie die Spuren aus und aktivieren Sie die Track Versions, die Sie löschen möchten.
2. Wählen Sie **Projekt > Track Versions > Version löschen**.

#### HINWEIS

Sie können zum Löschen der aktiven Track Version der ausgewählten Spuren auch den Bereich **Track Versions** im **Inspector** (nur für Audiospuren, MIDI-Spuren, Instrumentenspuren und die Akkordspur) oder das Einblendmenü **Track Versions** in der Spurliste verwenden.

---

## Auswahlbereiche zwischen Track Versions kopieren und einfügen

Sie können Auswahlbereiche zwischen verschiedenen Track Versions kopieren und einfügen, sogar über mehrere Spuren.

#### VORAUSSETZUNGEN

Sie haben mindestens 2 Track Versions erzeugt.

---

#### VORGEHENSWEISE

1. Wählen Sie das **Auswahlbereich**-Werkzeug aus.
  2. Wählen Sie den Bereich der Track Version aus, den Sie kopieren möchten.
  3. Wählen Sie **Bearbeiten > Kopieren**.
  4. Aktivieren Sie die Track Version, in die Sie den kopierten Bereich einfügen möchten.
  5. Wählen Sie **Bearbeiten > Einfügen**.
- 

#### ERGEBNIS

Der kopierte Auswahlbereich der ersten Track Version wird an derselben Zeitposition in der zweiten Track Version eingefügt.

#### HINWEIS

Wenn Sie kompliziertere Comping-Aufgaben durchführen möchten, empfehlen wir Ihnen, **Projekt > Track Versions > Unterspuren aus Versionen erzeugen** auszuwählen und mit dem **Comp**-Werkzeug fortzufahren.

---

## Ausgewählte Events zwischen Track Versions kopieren und einfügen

Sie können ausgewählte Events zwischen verschiedenen Track Versions kopieren und einfügen, sogar über mehrere Spuren.

#### VORAUSSETZUNGEN

Sie haben mindestens 2 Track Versions erzeugt und die entsprechenden Events z. B. mit dem **Trennen**-Werkzeug getrennt.

---

#### VORGEHENSWEISE

1. Wählen Sie das **Objektauswahl-Werkzeug** aus.
2. Wählen Sie die Events aus, die Sie kopieren möchten.
3. Wählen Sie **Bearbeiten > Kopieren**.
4. Aktivieren Sie die Track Version, in die Sie die kopierten Events einfügen möchten.

5. Wählen Sie **Bearbeiten > Funktionen > An Ausgangsposition einfügen**.  
So stellen Sie sicher, dass die Events an derselben Zeitposition eingefügt werden.
- 

#### ERGEBNIS

Die kopierten Events der ersten Track Version werden an derselben Zeitposition in der zweiten Track Version eingefügt.

## Track-Version-Namen

Jede Track Version hat einen standardmäßigen Track-Version-Namen.

Wenn für die Spur mehr als eine Version verfügbar ist, wird der Track Version-Name in der Spurliste und im Bereich **Track Versions** des **Inspectors** angezeigt. Standardmäßig erhalten Track Versions die Namen v1, v2 usw. Sie können jedoch jede Track Version umbenennen.

#### HINWEIS

Sie können den Versionsnamen in der Spurliste neben dem Spurnamen ein-/ausblenden, indem Sie **Versionsname in Spurliste anzeigen** im Einblendmenü **Track Versions** für eine Spur aktivieren/deaktivieren.

---

#### WEITERFÜHRENDE LINKS

[Track Versions \(Einblendmenü\)](#) auf Seite 164

## Eine Track Version umbenennen

Sie können Track Versions umbenennen.

---

#### VORGEHENSWEISE

- Doppelklicken Sie im Bereich **Track Versions** des **Inspectors** auf den Namen der Track Version und geben Sie einen neuen ein.  
Der Name wird geändert. Wenn in der Spurliste nicht genug Platz verfügbar ist, wird der Name automatisch abgekürzt.

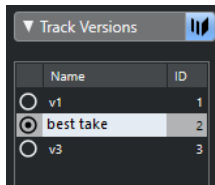

## Track Versions auf mehreren Spuren umbenennen

Sie können Track Versions auf mehreren Spuren umbenennen.

---

#### VORGEHENSWEISE

1. Aktivieren Sie alle Track Versions, die Sie umbenennen möchten, und wählen Sie die entsprechenden Spuren aus.
2. Wählen Sie **Projekt > Track Versions > Version umbenennen**.
3. Geben Sie einen neuen Namen für die Track Versions ein und klicken Sie auf **OK**.

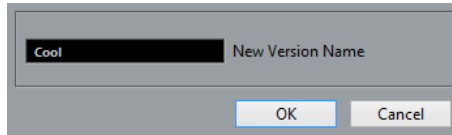

---

#### ERGEBNIS

Der neue Name für die Track Versions wird in der Spurliste angezeigt.

#### HINWEIS

Wenn Sie den Track Versions dieselbe ID zuweisen möchten, wählen Sie **Projekt > Track Versions > Gemeinsame Version-ID zuweisen**.

---

## Track Versions vs. Unterspuren

Track Versions und Unterspuren sind unterschiedliche Funktionen, die sich ergänzen. Jede Track Version kann ein eigenes Set an Unterspuren haben.

### Unterspuren aus Track Versions erzeugen

Wenn Ihr Projekt Track Versions enthält und Sie mit Unterspuren weiterarbeiten und z. B. das **Comp**-Werkzeug verwenden möchten, können Sie Unterspuren aus Track Versions erzeugen.

---

#### VORGEHENSWEISE

1. Wählen Sie die Spuren aus, für die Sie Unterspuren erzeugen möchten.
  2. Wählen Sie **Projekt > Track Versions > Unterspuren aus Versionen erzeugen**.  
Eine neue Track Version mit dem Namen **Unterspuren aus Versionen** wird hinzugefügt. Diese Track Version enthält alle Track Versions auf separaten Unterspuren. Die ursprünglichen Track Versions bleiben erhalten. Unterspuren, die Sie aus MIDI-Track-Versions erzeugen, werden stummgeschaltet.
  3. Aktivieren Sie in der Spurliste oder im **Inspector** den Schalter **Unterspuren anzeigen** für die Spur.
  4. Aktivieren Sie auf der Werkzeugzeile des **Projekt**-Fensters das **Comp**-Werkzeug und gehen Sie wie gewohnt vor.
- 

### Track Versions aus Unterspuren erstellen

Wenn Ihr Projekt Unterspuren enthält und Sie mit Track Versions weiterarbeiten möchten, können Sie Track Versions aus Unterspuren erzeugen.

---

#### VORGEHENSWEISE

1. Wählen Sie die Spuren aus, für die Sie Track Versions erzeugen möchten.  
Wenn Sie bestimmte Unterspuren umwandeln möchten, wählen Sie diese aus.
  2. Wählen Sie **Projekt > Track Versions > Versionen aus Unterspuren erzeugen**.
- 

#### ERGEBNIS

Für jede einzelne Unterspur wird eine neue Track Version hinzugefügt. Die ursprünglichen Unterspuren bleiben erhalten. Crossfades, die Sie zwischen den Unterspuren erzeugt haben, werden verworfen.

## Spur-Presets

Spur-Presets sind Vorlagen, die Sie auf neu erzeugte oder bestehende Spuren des selben Typs anwenden können.

Sie können diese aus fast allen Spurarten erzeugen (Audio-, MIDI-, Instrumenten-, Sampler-, Gruppen- und Effektkanalspuren, VST-Instrument-Rückgabekanäle sowie Eingangs- und Ausgangskanäle). Spur-Presets enthalten Sound- und Kanaleinstellungen und ermöglichen es Ihnen daher, Sounds schnell zu durchsuchen, anzuhören, auszuwählen und anzupassen oder bestimmte Kanaleinstellungen projektübergreifend zu verwenden.

Spur-Presets werden in der **MediaBay** verwaltet. Dort können Sie sie mit Hilfe von Attributen kategorisieren.

Beim Anwenden eines Spur-Presets werden alle im Preset gespeicherten Einstellungen vorgenommen.

Sie können Spur-Presets nur auf Spuren desselben Typs anwenden. Die einzige Ausnahme bilden Instrumentenspuren, auf die Sie auch VST-Presets anwenden können.

### HINWEIS

- Das Anwenden eines Presets kann nicht rückgängig gemacht werden. Sie können ein angewendetes Spur-Preset nicht entfernen und zu den vorherigen Einstellungen zurückkehren. Wenn Sie mit den Einstellungen des Spur-Presets nicht zufrieden sind, müssen Sie diese entweder manuell anpassen oder ein anderes Spur-Preset anwenden.
- Dabei werden MIDI-Parameter, MIDI-Insert-Effekte, Insert-Effekte oder EQ-Einstellungen entfernt. Diese Einstellungen sind nicht in VST-Presets gespeichert.

## Audiospur-Presets

Spur-Presets für Audiospuren, Gruppenspuren, Effektkanalspuren, VST-Instrumentenkanäle, Eingangs- und Ausgangskanäle beinhalten alle Einstellungen, die den Sound bestimmen.

Sie können die Presets als Ausgangspunkt für weitere Anpassungen nutzen und die optimierten Einstellungen für zukünftige Aufnahmen speichern.

Die folgenden Daten werden in Audiospur-Presets gespeichert:

- Einstellungen für Insert-Effekte (einschließlich VST-Effekt-Presets)
- EQ-Einstellungen
- Lautstärke und Panorama
- Eingangsverstärkung und Phase

### HINWEIS

Um die Spur-Presets für Eingangs- und Ausgangskanäle verwenden zu können, müssen Sie in der **MixConsole** die **Write**-Schalter für Eingangs- und Ausgangskanäle aktivieren. Dadurch werden in der Spurliste Eingangs- und Ausgangskanalspuren erzeugt.

## MIDI-Spur-Presets

Sie können MIDI-Spur-Presets für multitimbrale VST-Instrumente nutzen.

Wenn Sie MIDI-Spur-Presets erzeugen, können Sie entweder den Kanal oder das Patch einbeziehen.

Die folgenden Daten werden in MIDI-Spur-Presets gespeichert:

- MIDI-Parameter (Transponierung usw.)

- MIDI-Insert-Effekte
- Ausgang und Kanal oder Programmwechselbefehl
- Eingangsumwandler-Einstellungen
- Lautstärke und Panorama
- Notensystemeinstellungen
- Farbeinstellungen
- Drum-Map-Einstellungen

## Spur-Preset erzeugen

Sie können ein Spur-Preset aus einer Spur oder aus mehreren Spuren erzeugen.

---

### VORGEHENSWEISE

1. Wählen Sie im **Projekt**-Fenster eine oder mehrere Spuren aus.
2. Klicken Sie mit der rechten Maustaste im Spurlisten-Bereich einer ausgewählten Spur und wählen Sie im Kontextmenü die Option **Spur-Preset speichern**.
3. Geben Sie im Bereich **Neues Preset** einen Namen für das neue Preset ein.

### HINWEIS

Sie können auch Attribute für das Preset definieren.

---

4. Klicken Sie auf **OK**, um das Preset zu speichern und den Dialog zu schließen.
- 

### ERGEBNIS

Spur-Presets werden im Programmverzeichnis im Ordner für Spur-Presets abgelegt. Sie werden in Standard-Unterverzeichnissen abgelegt, deren Namen der jeweiligen Spurart entsprechen: Audio, MIDI, Instrument und Multi.

### WEITERFÜHRENDE LINKS

[Attribut-Inspector](#) auf Seite 604

## Presets für Spuren laden

Sie können aus einer Reihe von Spur-Presets auswählen.

---

### VORGEHENSWEISE

1. Klicken Sie im **Inspector** auf das Symbol **Preset-Verwaltung** rechts vom Abschnitt **Insert-Effekte**.
  2. Wählen Sie **Aus Spur-Preset**.
  3. Doppelklicken Sie im **Treffer**-Browser auf ein Preset, um es zu übernehmen.
- 

### WEITERFÜHRENDE LINKS

[Spur-Presets](#) auf Seite 172

## Presets für VST-Instrumente laden

Wenn Sie mit VST-Instrumenten arbeiten, können Sie im **Treffer**-Browser ein Preset auswählen.

#### VORGEHENSWEISE

1. Klicken Sie in der Spurliste mit der rechten Maustaste auf eine Instrumentenspur und wählen Sie **Spur-Preset laden**.
  2. Doppelklicken Sie im **Treffer**-Browser auf ein Preset, um es zu übernehmen.
- 

## Instrumentenspur-Presets

Instrumentenspur-Presets bieten MIDI- und Audiofunktionen und eignen sich für Sounds einfacher, monotimbraler VST-Instrumente.

Sie können Instrumentenspur-Presets z. B. zum Vorhören Ihrer Spuren oder zum Speichern der wichtigsten Sound-Einstellungen verwenden. Sie können auch Sounds aus Instrumentenspur-Presets in Instrumentenspuren verwenden.

Die folgenden Daten werden in Instrumentenspur-Presets gespeichert:

- Audio-Insert-Effekte
- Audio-EQs
- Audio-Lautstärke und -Panorama
- Audio-Eingangsverstärkung und -Phase
- MIDI-Insert-Effekte
- MIDI-Spurparameter
- Eingangsumwandler-Einstellungen
- Das für die Spur verwendete VST-Instrument
- Notensystemeinstellungen
- Farbeinstellungen
- Drum-Map-Einstellungen

## VST-Presets

VST-Instrument-Presets verhalten sich wie Instrumentenspur-Presets. Sie können Sounds aus VST-Presets in Instrumentenspuren verwenden.

Die folgenden Daten werden in VST-Instrumenten-Presets gespeichert:

- VST-Instrument
- Einstellungen für das VST-Instrument

#### HINWEIS

Sondertasten, Insert-Effekte und EQ-Einstellungen werden nicht gespeichert.

---

VST-Effekt-PlugIns gibt es in den Formaten VST 3 und VST 2.

#### HINWEIS

In dieser Anleitung wird die Bezeichnung »VST-Preset« für VST-3-Presets mit Einstellungen für VST-Instrumente verwendet.

---

## Sounds eines Instrumentenspur- oder VST-Presets extrahieren

Die sound-bezogenen Einstellungen eines Instrumentenspur-Presets oder eines VST-Presets können extrahiert und auf eine Instrumentenspur angewendet werden.

---

#### VORGEHENSWEISE

1. Wählen Sie eine Instrumentenspur aus, für die Sie die Sound-Einstellungen ändern möchten.
  2. Klicken Sie im **Inspector** auf **Sound aus Spur-Preset extrahieren**.
  3. Wählen Sie im Preset-Browser ein Preset einer Instrumentenspur oder ein VST-Preset aus.
  4. Doppelklicken Sie auf das Preset, um die Einstellungen zu laden.
- 

#### ERGEBNIS

Das für die aktuelle Spur eingestellte VST-Instrument und alle seine Einstellungen werden durch die entsprechenden Einstellungen des Spur- bzw. VST-Presets ersetzt (nicht jedoch die Spurparameter, Insert- oder EQ-Einstellungen).

## Multispur-Presets

Sie können Multispur-Presets z. B. verwenden, wenn Sie für Ihre Aufnahmen mehrere Mikrofone benötigen (für Drumsets oder Chöre mit gleichbleibenden Aufnahmebedingungen) und die erzeugten Spuren auf ähnliche Weise bearbeiten müssen. Sie können sie außerdem für Situationen nutzen, in denen Sie mehrere Spuren verwenden, um einen bestimmten Sound zu erzeugen (Layering).

Wenn Sie mehrere Spuren auswählen und ein Spur-Preset erstellen, können Sie die Einstellungen aller ausgewählten Spuren in einem Multispur-Preset speichern. Sie können Multispur-Presets nur dann auf vorhandene Spuren anwenden, wenn diese dieselben Spurarten in derselben Anzahl und Reihenfolge aufweisen. Multispur-Presets eignen sich für Situationen, in denen Sie eine bestimmte Spurkonfiguration immer wieder verwenden möchten.

## Multispur-Presets laden

Sie können Multispur-Presets auf mehrere ausgewählte Spuren anwenden.

---

#### VORGEHENSWEISE

1. Wählen Sie im **Projekt**-Fenster mehrere Spuren aus.

#### HINWEIS

Sie können Multispur-Presets nur auf die ausgewählten Spuren anwenden, wenn diese dieselben Spurarten in der gleichen Anzahl und Reihenfolge aufweisen wie das Multispur-Preset.

---

2. Klicken Sie in der Spurliste mit der rechten Maustaste auf eine Spur und wählen Sie **Spur-Preset laden**.
  3. Wählen Sie im Preset-Browser ein Multispur-Preset aus.
  4. Doppelklicken Sie auf das Preset, um es zu laden.
- 

#### ERGEBNIS

Das Preset wird angewendet.

## Sampler-Spur-Presets

Sie können Sampler-Spur-Presets verwenden, um erzeugte Sounds in späteren Projekten oder auf neu erzeugten Sampler-Spuren wiederzuverwenden.

Die folgenden Daten werden in Sampler-Spur-Presets gespeichert:

- Audio-Insert-Effekte

- Audio-EQs
- Audio-Lautstärke und -Panorama
- Audio-Eingangsverstärkung und -Phase
- MIDI-Insert-Effekte
- MIDI-Spurparameter
- Eingangsumwandler-Einstellungen
- Farbeinstellungen

WEITERFÜHRENDE LINKS

[Sampler-Spuren](#) auf Seite 118

## Ein Sampler-Spur-Preset erzeugen

Sie können ein Sampler-Spur-Preset aus einer Sampler-Spur erzeugen oder die Werkzeugzeile der **Sampler Control** verwenden.

---

VORGEHENSWEISE

1. Klicken Sie in der Werkzeugzeile der **Sampler Control** auf **Preset-Verwaltung** .
2. Klicken Sie auf **Spur-Preset speichern**.
3. Geben Sie im Dialog **Spur-Preset speichern** einen Namen für das neue Preset ein.
4. Klicken Sie auf **OK**, um das Preset zu speichern und den Dialog zu schließen.

---

ERGEBNIS

Das neue Sampler-Spur-Preset wird gespeichert. Es wird im Feld **Preset-Name** in der Infozeile angezeigt. Sampler-Spur-Presets werden im Sampler-Spur-Presets-Ordner innerhalb des Programmordners gespeichert.

WEITERFÜHRENDE LINKS

[Spur-Preset erzeugen](#) auf Seite 173

## Pattern-Bänke

Pattern-Bänke sind Presets für den MIDI-Effekt **Beat Designer**.

Sie verhalten sich wie Spur-Presets.

WEITERFÜHRENDE LINKS

[Pattern-Bänke-Vorschau](#) auf Seite 599

[Spur-Presets](#) auf Seite 172

## Spur- oder VST-Presets laden

Sie können Spur- oder VST-Presets auf ausgewählte Spuren anwenden.

---

VORGEHENSWEISE

1. Wählen Sie im **Projekt**-Fenster eine Spur aus.
2. Führen Sie eine der folgenden Aktionen durch:
  - Klicken Sie im **Inspector** auf **Spur-Preset laden**.
  - Klicken Sie in der Spurliste mit der rechten Maustaste auf die Spur und wählen Sie **Spur-Preset laden**.

- Klicken Sie in der Werkzeugzeile der **Sampler Control** auf den Schalter zur **Preset-Verwaltung** neben dem Feld mit dem **Preset-Namen** und wählen Sie **Spur-Preset laden**.
3. Wählen Sie im Preset-Browser ein Spur-, VST- oder Sampler-Spur-Preset aus.
  4. Doppelklicken Sie auf das Preset, um es zu laden.

---

#### ERGEBNIS

Das Preset wird angewendet.

#### HINWEIS

Sie können Spur-Presets auch aus der **MediaBay** oder dem Explorer/macOS Finder auf eine Spur passenden Typs ziehen.

---

#### WEITERFÜHRENDE LINKS

[Filter-Bereich](#) auf Seite 600

## Insert- und EQ-Einstellungen aus Spur-Presets laden

Anstatt vollständige Spur-Presets zu laden, können Sie auch Insert- oder Equalizer-Einstellungen aus Spur-Presets anwenden.

---

#### VORGEHENSWEISE

1. Wählen Sie eine Spur aus, öffnen Sie den **Inspector** oder das **Kanaleinstellungen**-Fenster und klicken Sie auf den Schalter **Preset-Verwaltung** für die **Insert-Effekte** oder **Equalizer**.
  2. Wählen Sie **Aus Spur-Preset**.
  3. Wählen Sie im Preset-Browser ein Spur-Preset aus.
  4. Doppelklicken Sie auf das Preset, um die Einstellungen zu laden.
- 

## Presets für Quick Controls

Für Audio-, Instrumenten-, MIDI-, Effektkanal- und Gruppenspuren können Sie Ihre eigenen **Quick-Control**-Zuweisungen als Presets speichern und laden oder mitgelieferte Presets verwenden.

## Zuweisungen für Quick Controls als Presets speichern/laden

Sie können Spur-Quick-Control-Zuweisungen als Presets speichern und später in anderen Projekten laden.

---

#### VORGEHENSWEISE

1. Öffnen Sie im **Inspector** für Ihre Spur den Bereich **Quick Controls**.  
Für Instrumentenspuren werden die Quick Controls auf die 8 standardmäßig eingestellten VST Quick Controls des geladenen Instruments eingestellt.
2. Klicken Sie auf **Preset-Verwaltung** in der oberen rechten Ecke des Bereichs **Quick Controls** und wählen Sie ein Preset aus.

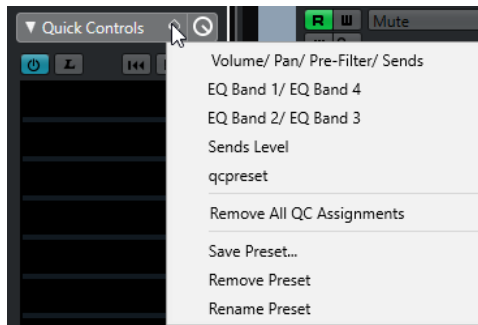

Die Zuweisung der **Quick Controls** ändert sich, so dass Sie auf die Kanalparameter zugreifen können.

#### HINWEIS

Sie können auch Ihre eigenen Zuweisungen vornehmen und diese als Presets speichern, und die Presets löschen, umbenennen oder auf die Standardzuweisungen zurücksetzen.

---

# Parts und Events

Parts und Events sind die Grundbausteine in Cubase.

## Events

In Cubase können die meisten Event-Arten auf ihren jeweiligen Spuren im **Projekt**-Fenster angezeigt und bearbeitet werden.

Events können durch Importieren oder Aufnehmen hinzugefügt werden.

WEITERFÜHRENDE LINKS

[Audio-Regionen](#) auf Seite 181

[MIDI-Events](#) auf Seite 182

## Audio-Events

Audio-Events werden automatisch erstellt, wenn Sie Audiomaterial in das **Projekt**-Fenster aufnehmen oder importieren.

Sie können Audio-Events im **Projekt**-Fenster und im **Sample-Editor** anzeigen und bearbeiten.

Ein Audio-Event löst die Wiedergabe des entsprechenden Audio-Clips aus. Indem Sie die **Versatz**- und **Länge**-Werte des Events anpassen, können Sie bestimmen, welcher Abschnitt des Audio-Clips wiedergegeben wird. Der Audio-Clip selbst wird nicht verändert.

WEITERFÜHRENDE LINKS

[Projekt-Fenster](#) auf Seite 33

[Sample-Editor](#) auf Seite 446

[Audiodateien und Audio-Clips](#) auf Seite 180

[Aufnahmemethoden](#) auf Seite 245

## Audio-Events erstellen

Sie können Audio-Events erzeugen, indem Sie Audio in das **Projekt**-Fenster aufnehmen oder importieren.

---

VORGEHENSWEISE

- Führen Sie eine der folgenden Aktionen durch:
  - Nehmen Sie Audiomaterial auf.
  - Wählen Sie **Datei > Importieren > Audiodatei**, um eine Audiodatei von Ihrer Festplatte oder einem externen Speichermedium zu importieren.
  - Wählen Sie **Datei > Importieren > Audio-CD**, um eine Audiodatei von einer Audio-CD zu importieren.
  - Wählen Sie **Datei > Importieren > Audio aus Videodatei**, um die Audiospur einer Videodatei von Ihrer Festplatte oder einem externen Speichermedium zu importieren.
  - Ziehen Sie eine Audiodatei aus der **MediaBay**, dem **Audio-Part-Editor** oder dem **Sample-Editor** in die Event-Anzeige und lassen Sie sie los.

- Kopieren Sie ein Event aus einem anderen Cubase-Projekt und fügen Sie es in die Event-Anzeige ein.
- 

#### WEITERFÜHRENDE LINKS

[Aufnahmemethoden](#) auf Seite 245

[Audiodatei-Import](#) auf Seite 268

[Audio-CD-Titel importieren](#) auf Seite 272

[Audiomaterial aus Videodateien importieren](#) auf Seite 274

[MediaBay und Medien-Rack](#) auf Seite 573

[Audio-Part-Editor](#) auf Seite 515

[Sample-Editor](#) auf Seite 446

## Neue Dateien aus Events erzeugen

Ein Audio-Event gibt einen Bereich eines Audio-Clips wieder, der sich wiederum auf eine oder mehrere Audiodateien auf der Festplatte bezieht. Sie können eine neue Datei erzeugen, die nur den Bereich enthält, der vom Event wiedergegeben wird.

---

#### VORGEHENSWEISE

1. Wählen Sie ein oder mehrere Audio-Events aus.
  2. Legen Sie die Fade-Ins und Fade-Outs sowie die Lautstärke fest.  
Diese Einstellungen gelten für die neue Datei.
  3. Wählen Sie **Audio > Auswahl als Datei**.  
Sie werden gefragt, ob Sie das ausgewählte Event ersetzen möchten.
  4. Führen Sie eine der folgenden Aktionen durch:
    - Um eine neue Datei zu erzeugen, die nur das Audiomaterial im ursprünglichen Event enthält, klicken Sie auf **Ersetzen**.
    - Um eine neue Datei zu erzeugen und dem **Pool** einen neuen Clip für die neue Datei hinzuzufügen, klicken Sie auf **Nein**.
- 

#### ERGEBNIS

Wenn Sie auf **Ersetzen** geklickt haben, wird ein Clip für die neue Datei zum **Pool** hinzugefügt und das Original-Event wird durch ein neues Event ersetzt, das den neuen Clip wiedergibt.

Wenn Sie auf **Nein** geklickt haben, wird das Original-Event nicht ersetzt.

#### HINWEIS

Sie können die Funktion **Auswahl als Datei** auch auf Audio-Parts anwenden. In diesem Fall wird das Audiomaterial aller Events im Part in einer einzigen Audiodatei zusammengefasst. Wenn Sie auf **Ersetzen** klicken, wird der Part durch ein einziges Audio-Event ersetzt, das einen Clip der neuen Datei wiedergibt.

---

#### WEITERFÜHRENDE LINKS

[Event-basierte Fades](#) auf Seite 290

## Audiodateien und Audio-Clips

In Cubase sind Audibearbeitungen nicht destruktiv.

Wenn Sie Ihr Audiomaterial im **Projekt**-Fenster bearbeiten, bleibt die Audiodatei auf der Festplatte unangetastet. Ihre Änderungen werden stattdessen in einem Audio-Clip gespeichert,

der beim Importieren oder beim Aufnehmen automatisch erstellt wird und auf die Audiodatei verweist. So können Änderungen rückgängig machen bzw. zum Original zurückkehren.

Wenn Sie Bearbeitungsfunktionen auf einen bestimmten Abschnitt eines Audio-Clips anwenden, wird eine neue Audiodatei erstellt, die nur diesen Abschnitt enthält. Die Bearbeitung wird nur auf die neue Audiodatei angewandt und der Audio-Clip wird automatisch angepasst, so dass er auf beide Dateien, die ursprüngliche und die bearbeitete Datei, verweist. Während der Wiedergabe wechselt das Programm an den betreffenden Stellen zwischen der ursprünglichen Datei und der bearbeiteten Datei. Sie hören dies als eine einzige Aufnahme, bei der die Bearbeitungsfunktion nur auf einen Bereich angewendet wurde.

So können Sie die Bearbeitung zu einem späteren Zeitpunkt rückgängig machen und auf verschiedene Audio-Clips, die auf dieselbe Audiodatei verweisen, unterschiedliche Bearbeitungsfunktionen anwenden.

Sie können Audio-Clips im **Pool** anzeigen und bearbeiten.

#### WEITERFÜHRENDE LINKS

[Pool](#) auf Seite 553

[Audio-Regionen](#) auf Seite 181

[Clips in Events ersetzen](#) auf Seite 181

## Clips in Events ersetzen

Sie können die Clips in Audio-Events ersetzen.

---

#### VORGEHENSWEISE

- Führen Sie eine der folgenden Aktionen durch:
  - Halten Sie die **Umschalttaste** gedrückt, ziehen Sie eine Audiodatei aus dem Explorer/ macOS Finder und legen Sie sie auf dem Event ab.
  - Klicken Sie auf einen Clip im **Pool**, halten Sie die **Umschalttaste** gedrückt und legen Sie ihn auf dem Event ab.

---

#### ERGEBNIS

Der Clip im Event wird ersetzt. Die Event-Bearbeitungen bleiben jedoch erhalten. Wenn der neue Clip kürzer als der ersetzte Clip ist, wird die Länge des Events angepasst. Wenn der neue Clip länger als der ersetzte Clip ist, bleibt die Länge des Events gleich.

#### WEITERFÜHRENDE LINKS

[Clips mit Hilfe von Ziehen und Ablegen in ein Projekt einfügen](#) auf Seite 559

## Audio-Regionen

Cubase ermöglicht Ihnen das Erzeugen von Audio-Regionen innerhalb von Audio-Clips, um wichtige Abschnitte im Audiomaterial zu kennzeichnen.

Sie können Audio-Regionen im **Pool** anzeigen. Im **Sample-Editor** können Sie sie erstellen und bearbeiten.

#### HINWEIS

Wenn Sie eine Audiodatei in verschiedenen Kontexten verwenden möchten oder wenn Sie verschiedene Loops aus einer Audiodatei erstellen möchten, wandeln Sie die entsprechenden Regionen des Audio-Clips in Events um und schreiben Sie sie in unterschiedliche Audiodateien. Dies ist notwendig, da unterschiedliche Events, die auf denselben Clip verweisen, auch auf dieselben Clip-Daten zugreifen.

---

WEITERFÜHRENDE LINKS

[Pool](#) auf Seite 553

[Regionenliste](#) auf Seite 463

## Regionen erzeugen

Sie können Regionen aus mehreren ausgewählten Audio-Events oder aus Auswahlbereichen erstellen.

---

VORGEHENSWEISE

1. Wählen Sie mehrere Audio-Events oder Auswahlbereiche aus.
2. Wählen Sie **Audio > Erweitert > Event oder Auswahl als Region**.
3. Geben Sie im Dialog **Regionen erzeugen** einen Namen für die Regionen ein und klicken Sie auf **OK**.

---

ERGEBNIS

Eine Region wird im dazugehörigen Clip erstellt. Die Anfangs- und die Endpositionen hängen von den Anfangs- und Endpositionen des Events bzw. Auswahlbereichs innerhalb des Clips ab.

WEITERFÜHRENDE LINKS

[Regionen erzeugen](#) auf Seite 464

## Events aus Regionen erzeugen

Sie können Events aus Regionen erzeugen. Sie ersetzen das ursprüngliche Event.

---

VORGEHENSWEISE

1. Wählen Sie ein Audio-Event aus, dessen Clip Regionen innerhalb des Events enthält.
2. Wählen Sie **Audio > Erweitert > Events aus Regionen**.

---

ERGEBNIS

Das ursprüngliche Event wird entfernt und durch ein oder mehrere Events ersetzt, deren Größe und Positionierung den Regionen entsprechen.

## MIDI-Events

MIDI-Events werden automatisch erstellt, wenn Sie MIDI-Daten in das **Projekt**-Fenster aufnehmen oder importieren.

Im **Kontext-Editor** können Sie MIDI-Events im **Projekt**-Fenster anzeigen und bearbeiten. Sie können MIDI-Events auch im **Key-Editor**, im **Schlagzeug-Editor**, im **Listen-Editor** oder im **Noten-Editor** anzeigen und bearbeiten.

WEITERFÜHRENDE LINKS

[Projekt-Fenster](#) auf Seite 33

[Kontext-Editor](#) auf Seite 816

[Listen-Editor](#) auf Seite 802

[Key-Editor](#) auf Seite 736

[Schlagzeug-Editor](#) auf Seite 781

[Noten-Editor](#) auf Seite 767

[Aufnahmemethoden](#) auf Seite 245

## MIDI-Events erzeugen

Sie können MIDI-Events erzeugen, indem Sie MIDI in das **Projekt**-Fenster aufnehmen oder importieren.

---

### VORGEHENSWEISE

- Führen Sie eine der folgenden Aktionen durch:
  - Nehmen Sie MIDI-Daten auf.
  - Wählen Sie **Datei > Importieren > MIDI-Datei**, um eine MIDI-Datei von Ihrer Festplatte zu importieren.
  - Ziehen Sie eine MIDI-Datei aus dem Explorer/macOS Finder, aus einem der MIDI-Editoren oder aus der **MediaBay** und legen Sie sie in der Event-Anzeige ab.
  - Kopieren Sie ein Event aus einem anderen Cubase-Projekt und fügen Sie es in die Event-Anzeige ein.

---

### WEITERFÜHRENDE LINKS

[Aufnahmemethoden](#) auf Seite 245

[MIDI-Dateien importieren](#) auf Seite 277

[MIDI-Editoren](#) auf Seite 705

[MediaBay und Medien-Rack](#) auf Seite 573

## Parts

Parts können MIDI- oder Audio-Events beinhalten, aber auch Spuren.

### WEITERFÜHRENDE LINKS

[Audio-Parts](#) auf Seite 183

[MIDI-Parts](#) auf Seite 184

[Ordner-Parts](#) auf Seite 184

## Audio-Parts

Audio-Parts sind Behälter für Audio-Events. Wenn Sie mehrere Audio-Events als eine Einheit im **Projekt**-Fenster behandeln möchten, können Sie sie in einen Part konvertieren.

Audio-Parts werden wie folgt erzeugt:

- Wählen Sie das **Stift**-Werkzeug aus und zeichnen Sie in die Audiospur.
- Drücken Sie die **Alt/Opt-Taste**, wählen Sie das **Objektauswahl**-Werkzeug aus und zeichnen Sie in die Audiospur.
- Wählen Sie das **Objektauswahl**-Werkzeug aus und doppelklicken Sie auf die Audiospur, zwischen den linken und den rechten Locator.
- Wählen Sie mehrere Audio-Events auf einer Audiospur aus und wählen Sie **Audio > Events in Part umwandeln**.

### HINWEIS

Wenn die Events wieder als unabhängige Objekte auf der Spur liegen sollen, wählen Sie den Part aus und wählen Sie **Audio > Parts auflösen**.

---

### WEITERFÜHRENDE LINKS

[Audio-Part-Editor](#) auf Seite 515

## MIDI-Parts

Während der Aufnahme wird automatisch ein MIDI-Part erzeugt, der die aufgenommenen Events enthält.

Sie können aber auch auf folgende Arten leere MIDI-Parts erzeugen:

- Wählen Sie das **Stift**-Werkzeug aus und zeichnen Sie in die MIDI-Spur.
- Drücken Sie die **Alt/Opt-Taste**, wählen Sie das **Objektauswahl**-Werkzeug aus und zeichnen Sie in die MIDI-Spur.
- Wählen Sie das **Objektauswahl**-Werkzeug aus und doppelklicken Sie auf die MIDI-Spur, zwischen den linken und den rechten Locator.

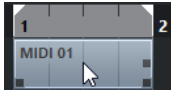

## Ordner-Parts

In Ordner-Parts werden die Events und Parts der Spuren innerhalb des Ordners grafisch dargestellt.

Ordner-Parts geben die Zeitposition sowie die vertikale Spurposition an. Wenn Part-Farben zugewiesen wurden, werden diese auch in den Ordner-Parts angezeigt.

Jede Bearbeitung eines Ordner-Parts wirkt sich auf alle darin enthaltenen Events und Parts aus. Spuren innerhalb eines Ordner-Parts können als eine Einheit bearbeitet werden.

### HINWEIS

Wenn Sie die einzelnen Spuren innerhalb des Ordners bearbeiten möchten, können Sie auf den Ordner-Part doppelklicken. Dadurch werden die Editoren für die auf den Spuren vorhandenen Events und Parts geöffnet.

### WEITERFÜHRENDE LINKS

[Event-Farben-Menü](#) auf Seite 706

## Bearbeitungsmethoden für Parts und Events

In diesem Abschnitt werden die Methoden für die Bearbeitung im **Projekt**-Fenster beschrieben. Wenn nicht ausdrücklich darauf hingewiesen wird, gelten alle Beschreibungen gleichermaßen für Events und Parts, auch wenn hier der Einfachheit halber der Begriff Event verwendet wird.

Im **Projekt**-Fenster können Sie Events anhand der folgenden Methoden bearbeiten:

- Durch Auswählen und Verwenden eines der Werkzeuge in der Werkzeugzeile des **Projekt**-Fensters.

### HINWEIS

Einige Bearbeitungswerkzeuge bieten bei gedrückten Sondertasten zusätzliche Funktionen. Im **Programmeinstellungen**-Dialog können Sie die Standardsondertasten anpassen (Seite **Bearbeitungsoptionen – Werkzeug-Sondertasten**).

- Durch Öffnen des **Bearbeiten**-Menüs und Auswählen einer der Funktionen.
- Durch Bearbeiten in der Infozeile.
- Durch Verwenden eines Tastaturbefehls.

#### HINWEIS

Dabei wird die **Raster**-Funktion berücksichtigt.

---

#### WEITERFÜHRENDE LINKS

[Bearbeitungsoptionen – Werkzeug-Sondertasten](#) auf Seite 1017

## Audio-Parts und -Events anhören

Sie können Audio-Parts und Events im **Projekt**-Fenster anhören, indem Sie das **Wiedergabe**-Werkzeug verwenden.

---

#### VORGEHENSWEISE

1. Klicken Sie auf **Wiedergabe** und wählen Sie **Wiedergabe**.
  2. Klicken Sie an die Position, an der die Wiedergabe beginnen soll, und halten Sie die Maustaste gedrückt.
  3. Optional: Wählen Sie **Medien** > **MediaBay** und passen Sie im **Vorschau**-Bereich die **Vorschau-Lautstärke** an.
- 

#### ERGEBNIS

Die Spur, auf die Sie klicken, wird wiedergegeben. Die Wiedergabe beginnt an der Stelle, auf die Sie geklickt haben. Die Wiedergabe wird gestoppt, wenn Sie die Maustaste loslassen.

#### HINWEIS

Für die Wiedergabe beim Abhören wird immer der **Main-Mix**-Bus verwendet.

---

#### WEITERFÜHRENDE LINKS

[Werkzeugzeile im Projekt-Fenster](#) auf Seite 35  
[Vorschau-Bereich](#) auf Seite 595

## Scrubben

Das **Scrubben**-Werkzeug ermöglicht es Ihnen, Positionen in Events durch Vorwärts- oder Rückwärts-Wiedergabe zu finden.

---

#### VORGEHENSWEISE

1. Klicken Sie auf **Wiedergabe**.
  2. Klicken Sie erneut, um ein Einblendmenü zu öffnen.
  3. Wählen Sie **Scrubben**.
  4. Klicken Sie auf das Event und halten Sie die Maustaste gedrückt.
  5. Ziehen Sie nach links oder rechts.
- 

#### ERGEBNIS

Der Positionszeiger wird entsprechend verschoben und das Event wird wiedergegeben. Die Geschwindigkeit und die Tonhöhe der Wiedergabe sind abhängig von der Geschwindigkeit, mit der Sie die Maus bewegen.

#### HINWEIS

Beim Scrubben mit der Maus werden Insert-Effekte umgangen.

---

WEITERFÜHRENDE LINKS

[Werkzeugzeile im Projekt-Fenster](#) auf Seite 35

## Scrubben-Werkzeug

Beachten Sie, dass das Scrubben sehr viel Prozessorleistung beansprucht. Wenn es zu Problemen bei der Wiedergabe kommt, öffnen Sie den **Programmeinstellungen**-Dialog (Seite **Transport – Scrubben**) und deaktivieren Sie **Algorithmus für hohe Scrub-Qualität verwenden**. Dies verringert die Resampling-Qualität, mindert aber die Beanspruchung des Prozessors beim Scrubben, insbesondere in großen Projekten.

Im **Programmeinstellungen**-Dialog (Seite **Transport – Scrubben**) können Sie auch die **Scrubben-Lautstärke** anpassen.

## Mit dem Objektauswahl-Werkzeug auswählen

---

VORGEHENSWEISE

1. Klicken Sie auf **Objektauswahl**.
2. Klicken Sie in der Event-Anzeige auf die Events, die Sie auswählen möchten.

HINWEIS

Sie können auch die **Pfeil-nach-oben-Taste**, **Pfeil-nach-unten-Taste**, **Pfeil-nach-links-Taste** oder **Pfeil-nach-rechts-Taste** auf der Computertastatur verwenden, um das Event auf der unteren oder oberen Spur oder das vorherige oder nächste Event auf derselben Spur auszuwählen.

---

WEITERFÜHRENDE LINKS

[Werkzeugzeile im Projekt-Fenster](#) auf Seite 35

## Auswahlwerkzeuge kombinieren (Modus)

Im Modus **Auswahlwerkzeuge kombinieren** können Sie das **Objektauswahl**-Werkzeug und das **Auswahlbereich**-Werkzeug kombinieren. Dies ist nützlich, wenn Sie häufig zwischen diesen Werkzeugen wechseln.

Wenn Sie **Auswahlwerkzeuge kombinieren** in der Werkzeugzeile des **Projekt**-Fensters aktivieren und die Spurbhöhe auf mindestens 2 Zeilen eingestellt ist, wird die vertikale Spurbhöhe jeder Spur in zwei Bereiche unterteilt. Je nachdem, in welchen Spurbereich Sie klicken, wechselt der Mauszeiger automatisch vom **Objektauswahl**- zum **Auswahlbereich**-Werkzeug und umgekehrt.

- Wenn Sie den Mauszeiger in den oberen Bereich der Spur bewegen, wird das **Auswahlbereich**-Werkzeug aktiviert und Sie können Bereiche unabhängig von Event- und Part-Grenzen auswählen.

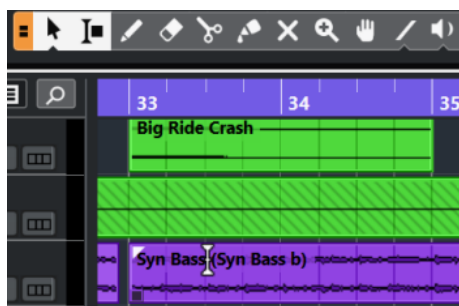

- Wenn Sie den Mauszeiger in den unteren Bereich der Spur bewegen, wird das **Objektauswahl**-Werkzeug aktiviert und Sie können gesamte Events oder Parts auswählen.

#### HINWEIS

Sie können den Modus **Auswahlwerkzeuge kombinieren** auch aktivieren/deaktivieren, indem Sie **Alt-Taste - Umschalttaste - 1** drücken.

---

#### WEITERFÜHRENDE LINKS

[Werkzeugzeile im Projekt-Fenster](#) auf Seite 35

[Spurhöhe einstellen](#) auf Seite 154

[Auswahlbereich erzeugen](#) auf Seite 202

[Größe von Events mit dem Objektauswahl-Werkzeug \(Größenänderung: Normal\) anpassen](#) auf Seite 191

[Größe von Events mit dem Objektauswahl-Werkzeug \(Größenänderung: Daten verschieben\) anpassen](#) auf Seite 192

[Größe von Events mit dem Objektauswahl-Werkzeug \(Größenänderung: Time-Stretch\) anpassen](#) auf Seite 192

## Auswahl-Untermenü

Wenn das **Objektauswahl**-Werkzeug ausgewählt ist, bietet das **Auswahl**-Untermenü bestimmte Optionen für die Auswahl von Events im **Projekt**-Fenster.

- Um das **Auswahl**-Untermenü zu öffnen, wählen Sie **Bearbeiten > Auswahl**.

#### **Alle**

Alle Events im **Projekt**-Fenster werden ausgewählt.

#### **Keine**

Die Auswahl aller Events im **Projekt**-Fenster wird aufgehoben.

#### **Invertieren**

Invertiert die Auswahl. Alle ausgewählten Events werden aus der Auswahl entfernt und stattdessen werden alle anderen ausgewählt.

#### **In Loop**

Es werden alle Events ausgewählt, die teilweise oder vollständig zwischen dem linken und rechten Locator liegen.

#### **Vom Anfang bis Positionszeiger**

Es werden alle Events ausgewählt, die links vom Positionszeiger enden.

#### **Vom Positionszeiger bis Ende**

Es werden alle Events ausgewählt, die rechts vom Positionszeiger beginnen.

#### **Gleiche Tonhöhe – alle Oktaven/Gleiche Tonhöhe – gleiche Oktave**

Diese Funktionen sind in den MIDI-Editoren und im **Sample-Editor** verfügbar.

#### **Controller im Notenbereich auswählen**

Diese Funktion ist in den MIDI-Editoren verfügbar.

#### **Alle auf ausgewählten Spuren**

Es werden alle Events auf der ausgewählten Spur ausgewählt.

#### **Events unter Positionszeiger**

Es werden automatisch alle Events auf den ausgewählten Spuren ausgewählt, über die der Positionszeiger fährt.

### Event auswählen

Diese Funktion ist im **Sample-Editor** verfügbar.

### Auswahlbeginn zum Positionszeiger/Auswahlende zum Positionszeiger

Diese Funktionen werden nur zum Bearbeiten einer Bereichsauswahl verwendet.

#### HINWEIS

Wenn das **Auswahlbereich**-Werkzeug ausgewählt ist, enthält das **Auswahl**-Untermenü andere Funktionen.

---

#### WEITERFÜHRENDE LINKS

[Auswahl-Menü für Auswahlbereiche](#) auf Seite 202

[Auswahlbereiche bearbeiten](#) auf Seite 459

## Events entfernen

Sie können Events aus dem **Projekt**-Fenster entfernen.

---

#### VORGEHENSWEISE

- Um ein Event aus dem **Projekt**-Fenster zu entfernen, führen Sie eine der folgenden Aktionen durch:
    - Aktivieren Sie in der Werkzeugzeile im **Projekt**-Fenster **Löschen** und klicken Sie auf das Event.
    - Wählen Sie die Events in der Event-Anzeige aus und wählen Sie **Bearbeiten > Löschen**.
    - Wählen Sie die Events in der Event-Anzeige aus und drücken Sie die **Rücktaste**.
- 

#### WEITERFÜHRENDE LINKS

[Werkzeugzeile im Projekt-Fenster](#) auf Seite 35

## Optionen für das Verschieben von Events

Cubase bietet mehrere Methoden zum Verschieben von Events im **Projekt**-Fenster.

Sie können Events wie folgt verschieben:

- Verwenden Sie das **Objektauswahl**-Werkzeug.
- Verwenden Sie das **Kicker**-Werkzeug.
- Wählen Sie **Bearbeiten > Verschieben** und wählen Sie eine der Optionen aus.
- Wählen Sie das Event aus und ändern Sie die Anfangsposition in der Infozeile.
- Wählen Sie mehrere Events aus und verwenden Sie die Funktion **Abstand zwischen ausgewählten Events einstellen**.

#### WEITERFÜHRENDE LINKS

[Events mit dem Objektauswahl-Werkzeug verschieben](#) auf Seite 189

[Events mit den Kicker-Schaltern verschieben](#) auf Seite 189

[Verschieben \(Untermenü\)](#) auf Seite 189

[Events mit Hilfe der Infozeile verschieben](#) auf Seite 190

[Abstände zwischen Events einstellen](#) auf Seite 190

## Events mit dem Objektauswahl-Werkzeug verschieben

Sie können ein oder mehrere Events mit dem **Objektauswahl**-Werkzeug auswählen und sie an eine neue Position ziehen.

---

### VORGEHENSWEISE

1. Wählen Sie **Objektauswahl** .
2. Klicken Sie auf die zu verschiebenden Events und ziehen Sie sie an eine neue Position.

### HINWEIS

Events können nur auf Spuren derselben Art gezogen werden. Wenn Sie beim Ziehen die **Strg-Taste/Befehlstaste** gedrückt halten, können Sie die Bewegung entweder horizontal oder vertikal einschränken.

---

### ERGEBNIS

Die Events werden verschoben. Wenn Sie mehrere Events verschoben haben, werden ihre relativen Positionen beibehalten.

### HINWEIS

Damit Sie die Events nicht versehentlich verschieben, wenn Sie im **Projekt**-Fenster darauf klicken, gibt es beim Verschieben durch Ziehen eine leichte Verzögerung. Diese Verzögerung können Sie mit Hilfe der Einstellung **Verzögerung beim Bewegen von Objekten** im **Voreinstellungen**-Dialog (unter **Bearbeitungsoptionen**) anpassen.

---

## Events mit den Kicker-Schaltern verschieben

Sie können ein oder mehrere ausgewählte Events verschieben, indem Sie die Kicker-Schalter in der Werkzeugzeile im **Projekt**-Fenster verwenden.

---

### VORGEHENSWEISE

1. Klicken Sie mit der rechten Maustaste in die Werkzeugzeile des **Projekt**-Fensters und aktivieren Sie die **Kicker**-Palette.

In der Werkzeugzeile werden die Kicker-Schalter angezeigt.

2. Wählen Sie das Event aus, das Sie verschieben möchten, und klicken Sie auf **Event nach links** oder **Event nach rechts**.

Die ausgewählten Events oder Parts werden verschoben.

---

### WEITERFÜHRENDE LINKS

[Werkzeugzeile im Projekt-Fenster](#) auf Seite 35

## Verschieben (Untermenü)

Wenn das **Objektauswahl**-Werkzeug ausgewählt ist, bietet das **Verschieben**-Untermenü Optionen zum Verschieben von Events an bestimmte Positionen im **Projekt**-Fenster.

- Um das **Verschieben**-Untermenü zu öffnen, wählen Sie **Bearbeiten > Verschieben**.

Die folgenden Optionen sind verfügbar:

### Positionszeiger

Das ausgewählte Event wird an den Positionszeiger verschoben. Wenn Sie mehrere Events auf derselben Spur ausgewählt haben, behalten die darauffolgenden Events ihre relative Position bei.

### Ursprungszeit

Die ausgewählten Events werden an die Positionen verschoben, an denen sie aufgenommen wurden.

### Ausgewählte Spur

Die ausgewählten Events werden auf separate Spuren verschoben, angefangen bei der ausgewählten Spur. Sie werden an ihren aktuellen Positionen platziert.

### In den Vordergrund/In den Hintergrund

Verschiebt die ausgewählten Events in den Vorder- oder Hintergrund. So können Sie bei überlappenden Audio-Events festlegen, welches Event wiedergegeben werden soll.

## Events mit Hilfe der Infozeile verschieben

Sie können ein ausgewähltes Event verschieben, indem Sie seinen Startwert in der Infozeile ändern.

---

### VORGEHENSWEISE

1. Wählen Sie das Event aus, das Sie verschieben möchten.
2. Doppelklicken Sie in der Infozeile in das **Anfang**-Feld und geben Sie einen neuen Wert für den Beginn des Events ein.

---

### ERGEBNIS

Das Event wird um den eingegebenen Wert verschoben.

## Abstände zwischen Events einstellen

Sie können mehrere Events auf einer Spur neu anordnen, so dass sie sich in einem bestimmten Abstand voneinander befinden.

### VORAUSSETZUNGEN

- Eine Spur enthält mehrere Events.
- Die Events sind nicht gesperrt.

---

### VORGEHENSWEISE

1. Wählen Sie alle Events aus, die Sie anders anordnen möchten.
2. Wählen Sie **Bearbeiten > Funktionen > Abstand zwischen ausgewählten Events einstellen**.
3. Stellen Sie den Wert für **Abstand in Sekunden** ein.
4. Klicken Sie auf **OK**.

---

### ERGEBNIS

Alle ausgewählten Events auf der Spur werden im vorgegebenen Abstand angeordnet.

### HINWEIS

- Gruppierte Events werden wie einzelne Events behandelt.
  - Diese Funktion kann nicht für Automations- und Taktartspuren verwendet werden.
-

WEITERFÜHRENDE LINKS

[Events sperren](#) auf Seite 199

[Gruppierte Events](#) auf Seite 199

## Events umbenennen

---

VORGEHENSWEISE

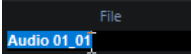
- Führen Sie eine der folgenden Aktionen durch:
    - Wählen Sie die Events aus und geben Sie einen neuen Namen im **Datei**-Feld in der Infozeile ein.
- 
- Um allen Events den Namen der Spur zu geben, ändern Sie den Spurnamen, halten Sie eine Sondertaste gedrückt und drücken Sie die **Eingabetaste**.
- 

## Optionen für das Ändern der Größe von Events

Sie können die Größe von Events ändern, indem Sie ihre Start- oder Endpunkte einzeln verschieben.

Um die Größe von Events zu ändern, können Sie die **Objektauswahl**, das **Scrubben**-Werkzeug oder die **Beschneiden**-Werkzeuge in der **Kicker**-Palette verwenden.

Die Größenänderung funktioniert auch, wenn der Modus **Auswahlwerkzeuge kombinieren** aktiv ist.

**WICHTIG**

Wenn Sie die Größe von Events ändern, werden Automationsdaten nicht beachtet.

---

WEITERFÜHRENDE LINKS

[Auswahlwerkzeuge kombinieren \(Modus\)](#) auf Seite 186

[Größe von Events mit dem Objektauswahl-Werkzeug \(Größenänderung: Normal\) anpassen](#) auf Seite 191

[Größe von Events mit dem Objektauswahl-Werkzeug \(Größenänderung: Daten verschieben\) anpassen](#) auf Seite 192

[Größe von Events mit dem Objektauswahl-Werkzeug \(Größenänderung: Time-Stretch\) anpassen](#) auf Seite 192

[Größe von Events mit den Beschneiden-Werkzeugen anpassen](#) auf Seite 193

[Größe von Events mit dem Scrubben-Werkzeug anpassen](#) auf Seite 193

[Rasterfunktion](#) auf Seite 73

## Größe von Events mit dem Objektauswahl-Werkzeug (Größenänderung: Normal) anpassen

Sie können den Start- oder Endpunkt des Events verschieben.

---

VORGEHENSWEISE

1. Wählen Sie **Objektauswahl**.
2. Klicken Sie erneut auf das **Objektauswahl**-Werkzeug und wählen Sie im Einblendmenü **Größenänderung: Normal**.
3. Klicken Sie auf die linke oder rechte Ecke des Events und ziehen Sie.

---

#### ERGEBNIS

Die Größe des Events wird angepasst; je nachdem, wohin Sie gezogen haben, wird mehr oder weniger des Inhalts angezeigt. Wenn mehrere Events ausgewählt sind, wird ihre Größe auf dieselbe Weise verändert.

#### WEITERFÜHRENDE LINKS

[Werkzeugzeile im Projekt-Fenster](#) auf Seite 35

## Größe von Events mit dem Objektauswahl-Werkzeug (Größenänderung: Daten verschieben) anpassen

Sie können den Start- oder Endpunkt des Events zusammen mit seinem Inhalt verschieben.

---

#### VORGEHENSWEISE

1. Wählen Sie **Objektauswahl**.
2. Klicken Sie erneut auf das **Objektauswahl**-Werkzeug und wählen Sie im Einblendmenü **Größenänderung: Daten verschieben**.
3. Klicken Sie auf die linke oder rechte Ecke des Events und ziehen Sie.

---

#### ERGEBNIS

Die Größe des Events sowie seines Inhalts wird angepasst. Wenn mehrere Events ausgewählt sind, wird ihre Größe auf dieselbe Weise verändert.

#### WEITERFÜHRENDE LINKS

[Werkzeugzeile im Projekt-Fenster](#) auf Seite 35

## Größe von Events mit dem Objektauswahl-Werkzeug (Größenänderung: Time-Stretch) anpassen

Sie können den Start- oder Endpunkt des Events verschieben und seinen Inhalt per Time-Stretch an die neue Event-Länge anpassen.

---

#### VORGEHENSWEISE

1. Wählen Sie **Objektauswahl**.
2. Klicken Sie erneut auf das **Objektauswahl**-Werkzeug und wählen Sie im Einblendmenü **Größenänderung: Time-Stretch**.
3. Klicken Sie auf die linke oder rechte Ecke des Events und ziehen Sie.

---

#### ERGEBNIS

Der Part wird gedehnt oder gestaucht, so dass er der neuen Länge entspricht.

- Wenn Sie die Größe von MIDI-Parts anpassen, werden die Noten-Events verschoben und ihre Größe wird geändert.

Controller-Daten und Note-Expression-Daten werden ebenfalls gedehnt.

- Wenn Sie die Größe von Audio-Parts anpassen, werden die Events verschoben, und die dazugehörigen Audiodateien werden zeitlich an die neue Länge angepasst.  
Wenn mehrere Events ausgewählt sind, wird ihre Größe auf dieselbe Weise verändert.

WEITERFÜHRENDE LINKS

[Time-Stretch](#) auf Seite 432

[Werkzeugzeile im Projekt-Fenster](#) auf Seite 35

## Größe von Events mit den Beschneiden-Werkzeugen anpassen

Sie können den Start- bzw. Endpunkt des Events um den im **Rastertyp**-Einblendmenü festgelegten Wert verschieben.

VORAUSSETZUNGEN

Das **Objektauswahl**-Werkzeug ist auf **Größenänderung: Normal** oder auf **Größenänderung: Daten verschieben** eingestellt.

---

VORGEHENSWEISE

1. Klicken Sie mit der rechten Maustaste in die Werkzeugzeile des **Projekt**-Fensters und aktivieren Sie die **Kicker**-Palette.

In der Werkzeugzeile werden die Kicker-Schalter angezeigt.

2. Wählen Sie das Event aus.
3. Führen Sie eine der folgenden Aktionen durch:
  - Klicken Sie auf **Anfang nach links**.
  - Klicken Sie auf **Anfang nach rechts**.
  - Klicken Sie auf **Endpunkt nach links**.
  - Klicken Sie auf **Endpunkt nach rechts**.

---

ERGEBNIS

Der Start- bzw. Endpunkt der ausgewählten Events wird um den im **Rastertyp**-Einblendmenü festgelegten Wert verschoben.

WEITERFÜHRENDE LINKS

[Werkzeugzeile im Projekt-Fenster](#) auf Seite 35

## Größe von Events mit dem Scrubben-Werkzeug anpassen

Sie können das Event scrubben, wenn Sie seinen Start- oder Endpunkt verschieben.

---

VORGEHENSWEISE

1. Klicken Sie auf **Wiedergabe**.
2. Klicken Sie erneut auf **Wiedergabe**, um ein Einblendmenü zu öffnen.
3. Wählen Sie **Scrubben**.
4. Klicken Sie auf die linke oder rechte Ecke des Events und ziehen Sie.

---

ERGEBNIS

Die Größe des Events wird angepasst; beim Ziehen erhalten Sie ein akustisches Feedback.

WEITERFÜHRENDE LINKS

[Werkzeugzeile im Projekt-Fenster](#) auf Seite 35

## Events teilen

---

VORGEHENSWEISE

- Führen Sie eine der folgenden Aktionen durch:
  - Wählen Sie **Trennen** und klicken Sie auf das Event, dass Sie trennen möchten.
  - Wählen Sie **Objektauswahl**, halten Sie die **Alt/Opt-Taste** gedrückt und klicken Sie auf das Event.
  - Setzen Sie den Positionszeiger an die Stelle, an der Sie die Events trennen möchten, und wählen Sie **Bearbeiten > Funktionen > Am Positionszeiger zerschneiden**.

HINWEIS

Dadurch werden alle Events auf allen Spuren, durch die der Positionszeiger verläuft, an dieser Position zerschnitten. Wenn Sie bestimmte Events auswählen, werden nur diese Events geteilt.

- Setzen Sie den linken und den rechten Locator an die Stellen, an denen Sie die Events trennen möchten, und wählen Sie **Bearbeiten > Funktionen > Loop-Bereich schneiden**.

HINWEIS

Dadurch werden alle Events auf allen Spuren, durch die die Locator verlaufen, an dieser Position zerschnitten. Wenn Sie bestimmte Events auswählen, werden nur diese Events geteilt.

---

ERGEBNIS

Die Events werden getrennt.

HINWEIS

Wenn Sie einen MIDI-Part so trennen, dass die Trennposition eine oder mehrere MIDI-Noten schneidet, und **Zerschneidefunktion teilt MIDI-Noten** im **Programmeinstellungen**-Dialog (Seite **Bearbeiten - MIDI**) aktiviert ist, werden die geschnittenen Noten getrennt und neue Noten werden am Anfang des zweiten Parts erzeugt. Wenn die Option ausgeschaltet ist, bleiben die Noten im ersten Part, ragen aber über das Ende des Parts hinaus.

---

WEITERFÜHRENDE LINKS

[Werkzeugzeile im Projekt-Fenster](#) auf Seite 35

## Events wiederholt trennen

---

Sie können Events wiederholt in gleich lange Events auftrennen.

---

VORGEHENSWEISE

- Wählen Sie **Trennen** , halten Sie die **Alt/Opt-Taste** gedrückt und klicken Sie an die Stelle des Events, an der Sie es zuerst trennen möchten.
- 

ERGEBNIS

Das Event wird automatisch in so viele gleich lange Events unterteilt, wie die Länge des Original-Events zulässt.

## Funktionen Vorderen Teil abschneiden und Hinteren Teil abschneiden

Sie können alles, was sich links oder rechts vom Positionszeiger oder einem Auswahlbereich befindet, abschneiden.

---

### VORGEHENSWEISE

- Führen Sie eine der folgenden Aktionen durch:
    - Wählen Sie **Bearbeiten > Bereich > Vorderen Teil abschneiden**, um alles zu löschen, was sich links vom Positionszeiger/Auswahlbereich befindet.
    - Wählen Sie **Bearbeiten > Bereich > Hinteren Teil abschneiden**, um alles zu löschen, was sich rechts vom Positionszeiger/Auswahlbereich befindet.
- 

## Events kleben

Im **Projekt**-Fenster können Sie zwei oder mehr Events auf derselben Spur zusammenkleben.

---

### VORGEHENSWEISE

- Führen Sie eine der folgenden Aktionen durch:
    - Wählen Sie die Events aus, die Sie kleben möchten, und wählen Sie **Bearbeiten > Kleben**.
    - Wählen Sie **Kleben** und klicken Sie auf das Event, das Sie mit dem nächsten Event verbinden möchten.
    - Wählen Sie **Kleben**, halten Sie die **Alt/Opt-Taste** gedrückt und klicken Sie auf das Event, das Sie mit allen folgenden Events verbinden möchten.
- 

### ERGEBNIS

Die Events werden zusammengeklebt.

### HINWEIS

Wenn Sie ein Audio-Event zuerst trennen und die Teile danach wieder zusammenkleben, wird ein Event erstellt. In allen anderen Fällen wird ein Part erstellt.

---

### WEITERFÜHRENDE LINKS

[Werkzeugzeile im Projekt-Fenster](#) auf Seite 35

## Events einfügen

Sie können Events aus der Zwischenablage einfügen.

---

### VORGEHENSWEISE

- Führen Sie eine der folgenden Aktionen durch:
    - Wählen Sie die Events aus und wählen Sie dann **Bearbeiten > Funktionen > An Ausgangsposition einfügen**, um das Event an derselben Position einzufügen, an der Sie es ausgeschnitten oder kopiert haben.
    - Wählen Sie die Events und die Spur aus, auf der Sie sie einfügen möchten, und wählen Sie dann **Bearbeiten > Funktionen > Relativ zum Positionszeiger einfügen**, um das Event einzufügen und dabei seine relative Position zum Positionszeiger beizubehalten.
-

#### ERGEBNIS

Wenn Sie ein Audio-Event einfügen, wird es auf der ausgewählten Spur so angeordnet, dass der Rasterpunkt des Events mit dem Positionszeiger übereinstimmt.

Wenn die Spurart der ausgewählten Spur nicht geeignet ist, wird das Event auf der ursprünglichen Spur eingefügt.

## Events auf Spuren mit passenden Namen einfügen

Sie können Events in einem Projekt kopieren und in der ersten Spur eines anderen Projekts, die genau denselben Spurnamen hat, wieder einfügen.

---

#### VORGEHENSWEISE

1. Kopieren Sie Events in einem Projekt.
2. Aktivieren Sie das Projekt, in das Sie die Events einfügen möchten.
3. Wählen Sie **Bearbeiten > Funktionen > Auf Spur mit passendem Namen einfügen**.

---

#### ERGEBNIS

Die Events werden auf der Spur mit dem Namen eingefügt, der exakt mit dem Namen der Spur im anderen Projekt übereinstimmt.

Für alle Events, für die es keinen passenden Spurnamen gibt, werden neue Spuren erstellt.

## Events duplizieren

Im **Projekt**-Fenster können Sie ausgewählte Events duplizieren.

---

#### VORGEHENSWEISE

- Wählen Sie ein Event aus und führen Sie eine der folgenden Aktionen durch:
  - Wählen Sie **Bearbeiten > Funktionen > Duplizieren**.
  - Halten Sie die **Alt/Opt-Taste** gedrückt und ziehen Sie das Event an eine neue Position.

#### HINWEIS

Wenn Sie außerdem die **Strg-Taste/Befehlstaste** gedrückt halten, kann das Event nur horizontal bzw. nur vertikal verschoben werden.

---

#### ERGEBNIS

Eine Kopie des ausgewählten Events wird erstellt und hinter dem Original platziert. Wenn Sie mehrere Events ausgewählt haben, werden alle zusammen kopiert, wobei die relativen Abstände zwischen den Events erhalten bleiben.

#### HINWEIS

Wenn Sie Audio-Events duplizieren, verweisen die Kopien immer auf denselben Audio-Clip.

## Events wiederholen

---

#### VORGEHENSWEISE

- Führen Sie eine der folgenden Aktionen durch:
  - Wählen Sie die Events aus und wählen Sie dann **Bearbeiten > Funktionen > Wiederholen**, um den Dialog **Events wiederholen** zu öffnen, mit dem Sie mehrere eigenständige oder virtuelle Kopien der ausgewählten Events erzeugen können.

- Wählen Sie die Events aus, klicken Sie bei gedrückter **Alt/Opt-Taste** auf den Griff unten rechts am letzten ausgewählten Event und ziehen Sie nach rechts, um eine eigenständige Kopie zu erzeugen.
- Bewegen Sie den Mauszeiger in die Mitte des rechten Event-Rands, so dass er zu einem Hand-Symbol wird, klicken Sie und ziehen Sie nach rechts, um eine eigenständige Kopie zu erzeugen.
- Wählen Sie die Events aus, halten Sie **Alt/Opt-Taste - Umschalttaste** gedrückt und ziehen Sie nach rechts, um eine virtuelle Kopie zu erzeugen.

#### HINWEIS

Dies gilt nur für MIDI-Events.

- Bewegen Sie den Mauszeiger in die Mitte des rechten Event-Rands, so dass er zu einem Hand-Symbol wird, halten Sie die **Umschalttaste** gedrückt, klicken Sie und ziehen Sie nach rechts, um eine virtuelle Kopie zu erzeugen.

#### HINWEIS

Wiederholen durch Ziehen funktioniert nur, wenn die Spur eine Höhe von mindestens 2 Zeilen hat.

---

#### WEITERFÜHRENDE LINKS

[Virtuelle Kopien](#) auf Seite 197

[Events wiederholen \(Dialog\)](#) auf Seite 197

[Spurhöhe einstellen](#) auf Seite 154

## Events wiederholen (Dialog)

Im Dialog **Events wiederholen** können Sie mehrere eigenständige oder virtuelle Kopien der ausgewählten Events erzeugen.

- Um den Dialog **Events wiederholen** zu öffnen, wählen Sie **Bearbeiten > Funktionen > Wiederholen**.

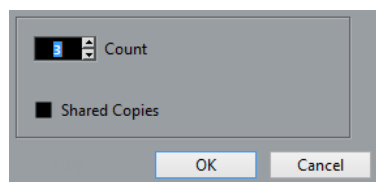

### Anzahl

Hier können Sie festlegen, wie oft das Event wiederholt werden soll.

### Virtuelle Kopien

Aktivieren Sie diese Option, um eine virtuelle Kopie zu erzeugen.

#### WEITERFÜHRENDE LINKS

[Virtuelle Kopien](#) auf Seite 197

## Virtuelle Kopien

Virtuelle Kopien sind nützlich, wenn Sie Kopien erstellen möchten, die automatisch auf dieselbe Weise bearbeitet werden wie das ursprüngliche Event.

Sie können virtuelle Kopien mit Hilfe des Dialogs **Events wiederholen** erstellen.

Um eine virtuelle Kopie in eine eigenständige Kopie umzuwandeln, wählen Sie **Bearbeiten > Funktionen > In eigenständige Kopie umwandeln**. Eine neue Version des Clips, die unabhängig bearbeitet werden kann, wird erstellt. Der neue Clip wird automatisch zum **Pool** hinzugefügt.

#### WEITERFÜHRENDE LINKS

[Events wiederholen](#) auf Seite 196

[Events wiederholen \(Dialog\)](#) auf Seite 197

## Loop füllen

Sie können zwischen dem rechten und dem linken Locator mehrere Kopien erzeugen.

- Wählen Sie **Bearbeiten > Funktionen > Loop füllen**, um mehrere Kopien zu erzeugen, die am linken Locator beginnen und am rechten Locator enden.  
Die letzte Kopie wird automatisch so gekürzt, dass sie am rechten Locator endet.

## Inhalt von Events verschieben

Der Inhalt eines Events kann verschoben werden, ohne dass dabei seine Position im **Projekt-Fenster** geändert wird.

---

#### VORGEHENSWEISE

- Halten Sie **Strg-Taste/Befehlstaste - Alt/Opt-Taste** gedrückt, klicken Sie auf das Event und ziehen Sie nach links oder rechts.

---

#### ERGEBNIS

Der Inhalt des Events wird verschoben.

---

#### HINWEIS

Sie können ein Audio-Event nicht über den Anfangs- oder Endpunkt des eigentlichen Audio-Clips hinaus verschieben. Wenn das Event den gesamten Clip wiedergibt, können Sie das Audiomaterial nicht verschieben.

---

## Events gruppieren

Sie können mehrere Events auf derselben Spur oder auf unterschiedlichen Spuren zu einer Einheit zusammenfassen, indem Sie sie gruppieren.

---

#### VORGEHENSWEISE

- Wählen Sie die Events aus und wählen Sie **Bearbeiten > Gruppieren**.

---

#### ERGEBNIS

Die Events werden gruppiert. Dies wird durch ein Symbol angezeigt.

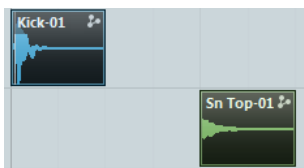

## Gruppierte Events

Wenn Sie eines der gruppierten Events im **Projekt**-Fenster bearbeiten, werden auch alle anderen Events in derselben Gruppe verändert.

Mögliche Bearbeitungen sind u. a.:

- Auswählen
- Verschieben und Duplizieren
- Größe anpassen
- Bearbeiten von Fade-Ins und Fade-Outs (nur Audio-Events)
- Trennen
- Sperren
- Stummschalten
- Löschen

WEITERFÜHRENDE LINKS

[Fades, Crossfades und Hüllkurven](#) auf Seite 290

## Events sperren

Sie können ein Event sperren, um zu verhindern, dass es unbeabsichtigt bearbeitet oder verschoben wird.

---

VORGEHENSWEISE

- Führen Sie eine der folgenden Aktionen durch:
  - Wählen Sie die Events aus und wählen Sie **Bearbeiten > Sperren**, um sie zu sperren.
  - Klicken Sie auf den Schloss-Schalter in der Spurliste oder im **Inspector**, um alle Events auf einer Spur zu sperren.

---

ERGEBNIS

Die Events werden gesperrt. Dies wird durch ein Schloss-Symbol angezeigt.

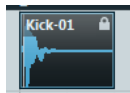

Um die Sperre für ein Event aufzuheben, wählen Sie das Event aus und wählen Sie **Bearbeiten > Sperre aufheben**.

## Attribute sperren (Dialog)

Der Dialog **Attribute sperren** ermöglicht es Ihnen, bestimmte Event-Attribute zu sperren.

- Um den Dialog **Attribute sperren** zu öffnen, wählen Sie ein gesperrtes Event aus und wählen Sie dann **Bearbeiten > Sperren**.

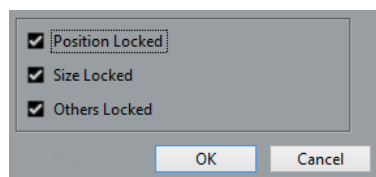

### Feste Position

Aktivieren Sie diese Option, um zu verhindern, dass das Event verschoben wird.

### Feste Größe

Aktivieren Sie diese Option, um zu verhindern, dass die Größe des Events geändert wird.

### Andere Attribute sperren

Aktivieren Sie diese Option, um zu verhindern, dass das Event bearbeitet wird. Das Erstellen von Fades, die Lautstärkeregelung usw. sind dann nicht mehr möglich.

#### HINWEIS

Sie können diese Attribute auch im **Programmeinstellungen**-Dialog auf der **Bearbeitungsoptionen**-Seite festlegen.

---

#### WEITERFÜHRENDE LINKS

[Attribute sperren](#) auf Seite 1012

## Phase von Audio-Events invertieren

Sie können die Phase von Audio-Events im **Projekt**-Fenster invertieren.

---

#### VORGEHENSWEISE

1. Wählen Sie im **Projekt**-Fenster ein oder mehrere Audio-Events aus.
  2. Klicken Sie in der Infozeile auf das Feld **Phase invertieren**.
- 

#### ERGEBNIS

Die Phase der Events wird invertiert. Dies spiegelt sich in der Infozeile wider.

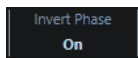

#### WEITERFÜHRENDE LINKS

[Infozeile](#) auf Seite 47

## Events stummschalten

Im **Projekt**-Fenster können Sie Events stummschalten. Stummgeschaltete Events können mit Ausnahme der Fades normal bearbeitet werden, sie werden jedoch nicht wiedergegeben.

---

#### VORGEHENSWEISE

- Führen Sie eine der folgenden Aktionen durch:
    - Wählen Sie das **Stummschalten**-Werkzeug und klicken Sie auf die gewünschten Events oder ziehen Sie ein Auswahlrechteck um sie.
    - Wählen Sie die Events aus und wählen Sie **Bearbeiten > Stummschalten**.
- 

#### ERGEBNIS

Die Events werden stummgeschaltet und ausgegraut.

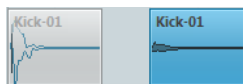

Sie können die Stummschaltung von Events aufheben, indem Sie sie auswählen und dann **Bearbeiten > Stummschaltung aufheben** wählen.

WEITERFÜHRENDE LINKS

[Werkzeugzeile im Projekt-Fenster](#) auf Seite 35

# Auswahlbereiche bearbeiten

Das Bearbeiten im **Projekt**-Fenster ist nicht auf ganze Events und Parts beschränkt. Sie können auch mit Auswahlbereichen arbeiten, die unabhängig von den Grenzen der Events, Parts oder Spuren sind.

## Auswahlbereich erzeugen

### VORGEHENSWEISE

1. Wählen Sie in der Werkzeugzeile des **Projekt**-Fensters die Option **Auswahlbereich**.
2. Führen Sie eine der folgenden Aktionen durch:
  - Zeichnen Sie ein Auswahlrechteck um den Bereich, den Sie auswählen möchten.
  - Wählen Sie **Bearbeiten > Auswahl**, und wählen Sie eine der Menüfunktionen aus.
  - Doppelklicken Sie auf ein Event, um einen Auswahlbereich um das Event zu erzeugen.

### HINWEIS

Um einen Auswahlbereich zu erzeugen, der mehrere Events umfasst, halten Sie die **Umschalttaste** gedrückt und doppelklicken Sie auf mehrere Events nacheinander.

### WEITERFÜHRENDE LINKS

[Auswahl-Menü für Auswahlbereiche](#) auf Seite 202

[Auswahlwerkzeuge kombinieren \(Modus\)](#) auf Seite 186

## Auswahl-Menü für Auswahlbereiche

Wenn das **Auswahlbereich**-Werkzeug ausgewählt ist, bietet das **Auswahl**-Untermenü bestimmte Optionen für die Auswahl von Bereichen im **Projekt**-Fenster.

- Um das Menü für Auswahlbereiche zu öffnen, wählen Sie das **Auswahlbereich-Werkzeug** aus und wählen Sie **Bearbeiten > Auswahl**.

### Alle

Mit dieser Option werden alle Spuren von Anfang bis Ende des Projekts ausgewählt. Sie können die Spurlänge mit der Einstellung **Projektlänge** im Dialog **Projekteinstellungen** festlegen.

### Keine

Der aktuelle Auswahlbereich wird aufgehoben.

### Invertieren

Invertiert die Auswahl. Alle ausgewählten Events werden aus der Auswahl entfernt und alle anderen werden ausgewählt. Diese Option wird nur zur Auswahl von Events verwendet.

### In Loop

Mit dieser Option wird auf allen Spuren der Bereich zwischen dem linken und rechten Locator ausgewählt.

### **Vom Anfang bis Positionszeiger**

Mit dieser Option wird auf allen Spuren der Bereich vom Anfang des Projekts bis zum Positionszeiger ausgewählt.

### **Vom Positionszeiger bis Ende**

Mit dieser Option wird auf allen Spuren der Bereich vom Positionszeiger bis zum Ende des Projekts ausgewählt.

### **Gleiche Tonhöhe – alle Oktaven**

Damit Sie diese Funktion verwenden können, muss eine einzelne Note ausgewählt sein. Hiermit werden in allen Oktaven alle Noten-Events des Parts ausgewählt, die dieselbe Tonhöhe haben wie die ausgewählte Note.

### **Gleiche Tonhöhe – gleiche Oktave**

Damit Sie diese Funktion verwenden können, muss eine einzelne Note ausgewählt sein. Hiermit werden alle Noten-Events des Parts ausgewählt, die dieselbe Tonhöhe und dieselbe Oktave haben wie die ausgewählte Note.

### **Controller im Notenbereich auswählen**

Wählt die Controller im Notenbereich aus.

### **Alle auf ausgewählten Spuren**

Es werden alle Events auf der ausgewählten Spur ausgewählt. Diese Option wird nur zur Auswahl von Events verwendet.

### **Events unter Positionszeiger**

Es werden automatisch alle Events auf den ausgewählten Spuren ausgewählt, über die der Positionszeiger fährt.

### **Event auswählen**

Diese Option ist im **Sample-Editor** verfügbar.

### **Auswahlbeginn zum Positionszeiger**

Der Beginn des Auswahlbereichs wird an den Positionszeiger verschoben.

### **Auswahlende zum Positionszeiger**

Das Ende des Auswahlbereichs wird an den Positionszeiger verschoben.

### **Bereich zum nächsten Event**

Der Auswahlbereich wird zum nächsten Event-Anfang oder -Ende auf den ausgewählten Spuren verschoben und erhält die Länge Null.

### **Bereich zum vorherigen Event**

Der Auswahlbereich wird zum vorhergehenden Event-Anfang oder -Ende auf den ausgewählten Spuren verschoben und erhält die Länge Null.

### **Bereich zum nächsten Event ausdehnen**

Der rechte Rand des aktuellen Auswahlbereichs wird auf den ausgewählten Spuren an den nächsten Event-Anfang oder an das nächste Event-Ende verschoben.

### **Bereich zum vorherigen Event ausdehnen**

Der linke Rand des aktuellen Auswahlbereichs wird auf den ausgewählten Spuren an den vorhergehenden Event-Anfang oder an das vorhergehende Event-Ende verschoben.

#### WEITERFÜHRENDE LINKS

[Projekteinstellungen-Dialog](#) auf Seite 92

[Mit dem Objektauswahl-Werkzeug auswählen](#) auf Seite 186

[Auswahl-Untermenü](#) auf Seite 187

## Auswahlbereiche für mehrere Spuren

Sie können Auswahlbereiche über mehrere Spuren erstellen. Sie können Spuren aber auch aus einem Auswahlbereich entfernen.

---

### VORGEHENSWEISE

1. Erstellen Sie einen Auswahlbereich von der ersten bis zur letzten Spur.
  2. Drücken Sie **Strg-Taste/Befehlstaste - Alt/Opt-Taste** und klicken Sie in den Auswahlbereich der Spuren, für die Sie die Auswahl aufheben möchten.
- 

## Auswahlbereiche bearbeiten

Sie können Auswahlbereiche bearbeiten, d. h. ihre Größe ändern, sie verschieben oder duplizieren, trennen usw.

## Größe der Auswahlbereiche einstellen

Sie können die Größe eines Auswahlbereichs folgendermaßen einstellen:

- Ziehen Sie an den Rändern.  
Wenn sich der Mauszeiger über dem Rand des Auswahlbereichs befindet, wird ein Doppelpfeil angezeigt.
- Halten Sie **Umschalttaste** gedrückt und klicken Sie.  
Der nächstgelegene Rand des Auswahlbereichs wird an die Position verschoben, auf die Sie geklickt haben.
- Geben Sie in der Infozeile einen neuen Wert für die Länge oder die Anfangs- oder Endposition des Auswahlbereichs ein.
- Verwenden Sie die Schalter »Anfang nach links/rechts« bzw. »Endpunkt nach links/rechts« aus der Werkzeugzeile.

So können Sie den Anfang bzw. das Ende des Auswahlbereichs verschieben. Dabei wird der im Einblendmenü **Raster** festgelegte Wert verwendet.

### HINWEIS

Die Schalter »Anfang nach links/rechts« und »Endpunkt nach links/rechts« sowie »Event nach links/rechts« gehören zu den **Kicker**-Schaltern, die standardmäßig nicht auf der Werkzeugzeile angezeigt werden.

- Verwenden Sie **Event nach links** und **Event nach rechts** in der Werkzeugzeile.  
Dadurch wird der gesamte Auswahlbereich nach links bzw. rechts verschoben. Der Wert, um den der Auswahlbereich verschoben wird, hängt dabei vom Anzeigeformat und von dem im **Raster**-Einblendmenü festgelegten Wert ab.

### WICHTIG

Der Inhalt des Auswahlbereichs wird nicht verschoben. Beim Verwenden von **Event nach links/Event nach rechts** geschieht also dasselbe wie beim gleichzeitigen Anpassen des Anfangs und Endes eines Auswahlbereichs um denselben Wert.

---

### HINWEIS

Die Verschieben-Schalter gehören zu den **Kicker**-Schaltern, die standardmäßig nicht auf der Werkzeugzeile angezeigt werden.

---

- Wählen Sie **Bearbeiten** > **Bereich** > **Freistellen**, um alle Events oder Parts zu beschneiden, die sich nur zum Teil im Auswahlbereich befinden.  
Events, die vollständig innerhalb oder außerhalb des Auswahlbereichs liegen, werden davon nicht beeinflusst.

WEITERFÜHRENDE LINKS

[Einstellungen-Kontextmenüs](#) auf Seite 1000

## Auswahlbereiche verschieben

VORAUSSETZUNGEN

Sie haben einen Auswahlbereich erstellt.

---

VORGEHENSWEISE

- Klicken Sie auf einen Auswahlbereich und ziehen Sie ihn an eine neue Position.

---

ERGEBNIS

Der Inhalt des Auswahlbereichs wird an die neue Position verschoben. Wenn Parts oder Events über die Ränder des Auswahlbereichs hinausragen, werden diese vor dem Verschieben zerteilt, so dass nur die Abschnitte innerhalb des Auswahlbereichs verschoben werden.

WEITERFÜHRENDE LINKS

[Auswahlbereich erzeugen](#) auf Seite 202

[Events duplizieren](#) auf Seite 196

## Auswahlbereiche duplizieren

VORAUSSETZUNGEN

Sie haben einen Auswahlbereich erstellt.

---

VORGEHENSWEISE

- Klicken Sie auf den Auswahlbereich, halten Sie die **Alt/Opt-Taste** gedrückt und ziehen Sie den Bereich an die gewünschte Position.

---

WEITERFÜHRENDE LINKS

[Auswahlbereich erzeugen](#) auf Seite 202

## Ausschneiden, Kopieren und Einfügen von Auswahlbereichen

Sie können Auswahlbereiche mit den Funktionen im **Bearbeiten**-Menü ausschneiden, kopieren und einfügen. Sie können auch die Optionen **Zeit ausschneiden** und **Zeit einfügen** verwenden.

### Ausschneiden

Schneidet die Daten aus dem Auswahlbereich aus und kopiert sie in die Zwischenablage. Der Auswahlbereich wird durch einen leeren Spurbereich im **Projekt**-Fenster ersetzt, d. h. die Positionen der Events rechts vom Auswahlbereich bleiben unverändert.

### Kopieren

Mit dieser Funktion werden die Daten aus dem Auswahlbereich in die Zwischenablage kopiert.

### **Einfügen**

Der Inhalt der Zwischenablage wird an der Anfangsposition der ersten Spur des Auswahlbereichs eingefügt. In der Spur vorhandene Events verbleiben an deren ursprünglichen Positionen.

### **An Ausgangsposition einfügen**

Die Daten aus der Zwischenablage werden an ihrer ursprünglichen Position eingefügt. In der Spur vorhandene Events verbleiben an deren ursprünglichen Positionen.

Diese Option steht unter **Bearbeiten > Funktionen** zur Verfügung.

### **Zeit ausschneiden**

Schneidet den Auswahlbereich aus und kopiert ihn in die Zwischenablage. Die Events rechts vom ausgeschnittenen Bereich werden verschoben, um die Lücke zu schließen.

Diese Option steht unter **Bearbeiten > Bereich** zur Verfügung.

### **Zeit einfügen**

Der Auswahlbereich aus der Zwischenablage wird an der Anfangsposition der aktuellen Auswahl eingefügt. Bestehende Events werden verschoben, um Platz für die eingefügten Daten zu machen.

Diese Option steht unter **Bearbeiten > Bereich** zur Verfügung.

### **Zeit an Ausgangsposition einfügen**

Fügt den Auswahlbereich aus der Zwischenablage an der ursprünglichen Position ein. Bestehende Events werden verschoben, um Platz für die eingefügten Daten zu machen.

Diese Option steht unter **Bearbeiten > Bereich** zur Verfügung.

### **Alles im Loop-Bereich kopieren**

Kopiert alles zwischen dem linken und dem rechten Locator.

Diese Option steht unter **Bearbeiten > Bereich** zur Verfügung.

## **Daten in Auswahlbereichen löschen**

- Um Daten im gelöschten Auswahlbereich durch Leerraum in der Spur zu ersetzen, wählen Sie **Bearbeiten > Löschen** oder drücken Sie die **Rücktaste**.  
Events, die sich rechts vom Auswahlbereich befinden, behalten ihre Position bei.
- Um den Auswahlbereich zu entfernen und die Events rechts dieses Bereichs nach links zu verschieben, um die Lücke zu schließen, wählen Sie **Bearbeiten > Bereich > Zeit löschen**.

## **Auswahlbereiche trennen**

Sie können Events oder Parts an den Auswahlrändern trennen, also am Anfang und am Ende eines Auswahlbereichs.

---

### **VORGEHENSWEISE**

1. Führen Sie eine der folgenden Aktionen durch:
  - Aktivieren Sie in der Werkzeugzeile im **Projekt**-Fenster die Option **Auswahlwerkzeuge kombinieren** und fahren Sie mit dem Mauszeiger in den oberen Bereich des zu trennenden Events oder Parts, so dass das **Auswahlbereich**-Werkzeug aktiviert wird.
  - Aktivieren Sie in der Werkzeugzeile des **Projekt**-Fensters das **Auswahlbereich**-Werkzeug.
2. Führen Sie eine der folgenden Aktionen durch:
  - Wählen Sie **Bearbeiten > Bereich > Trennen**.

- Drücken Sie **Umschalttaste - X**.
- 

#### ERGEBNIS

Die Events oder Parts werden an den Rändern des Auswahlbereichs getrennt.

Wenn Sie den Modus **Auswahlwerkzeuge kombinieren** aktiviert haben, werden die getrennten Events oder Parts automatisch ausgewählt.

#### WEITERFÜHRENDE LINKS

[Auswahlwerkzeuge kombinieren \(Modus\)](#) auf Seite 186

## Stille einfügen

Sie können einen leeren Spurbereich am Beginn des Auswahlbereichs einfügen. Der eingefügte stille Bereich ist genauso lang wie der Auswahlbereich.

- Um Stille einzufügen, wählen Sie **Bearbeiten > Bereich > Stille einfügen**.  
Events, die rechts vom Anfang des Auswahlbereichs liegen, werden nach rechts verschoben, um Platz zu schaffen. Events, durch die der Anfang des Auswahlbereichs verläuft, werden zerschnitten und der rechte Teil des Events wird nach rechts verschoben.

# Wiedergabe und Transport

Cubase bietet mehrere Methoden und Funktionen zur Steuerung von Wiedergabe und Transport.

## Transportfeld

Das **Transportfeld** enthält die wesentlichen Transportfunktionen (Hauptfelder) sowie andere Optionen für die Wiedergabe und die Aufnahme.

- Um das **Transportfeld** anzuzeigen, wählen Sie **Transport > Transportfeld** oder drücken Sie **F2**.

## Transportfeld-Bereiche

Das **Transportfeld** hat verschiedene Bereiche, die Sie durch Aktivieren der entsprechenden Optionen im Kontextmenü des **Transportfelds** anzeigen oder verbergen können.

- Um alle **Transportfeld**-Bereiche anzuzeigen, klicken Sie mit der rechten Maustaste auf das **Transportfeld** und wählen Sie **Alle einblenden**.

Die folgenden Bereiche sind verfügbar:

### Systemleistungsanzeige

#### Systemleistungsanzeige

Zeigt die Meter für die durchschnittliche Audio-Bearbeitungslast und die Auslastung des Festplatten-Caches an.

### Aufnahmemodi

#### Aufnahmemodi

Hiermit können Sie bestimmen, was geschieht, wenn Sie während einer Audio- oder MIDI-Aufnahme auf **Aufnahme** klicken, und wo die Aufnahme beginnen soll.

### Audioaufnahmemodi

#### Audioaufnahmemodi

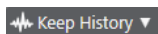

Ermöglichen es Ihnen, auszuwählen, was passiert, wenn Sie über vorhandene Audio-Events aufnehmen.

### MIDI-Aufnahmemodi

#### MIDI-Aufnahmemodi

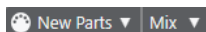

Ermöglichen es Ihnen, auszuwählen, was passiert, wenn Sie über vorhandene MIDI-Parts aufnehmen.

## MIDI-Auto-Quantisierung

### Automatische MIDI-Aufnahmequantisierung

Aktiviert automatisches Quantisieren während einer MIDI-Aufnahme.

## Locatoren

### Zur Position des linken Locators

Hiermit können Sie zur Position des linken Locators springen.

### Position linker Locator

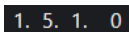

Zeigt die Position des linken Locators.

### Zur Position des rechten Locators

Hiermit können Sie zur Position des rechten Locators springen.

### Position rechter Locator

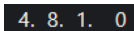

Zeigt die Position des rechten Locators.

## Locator-Bereichsdauer

### Locatoren zur Auswahl

Hiermit können Sie die Locatoren an den linken und rechten Rand der Auswahl setzen.

### Locator-Bereichsdauer

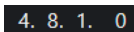

Zeigt die Dauer des Locator-Bereichs an.

## Punch-Punkte

### Punch-Punkte und Locatoren verknüpfen

Verankert die Punch-Punkte an den Positionen des linken und rechten Locators.

### Punch-In

Aktiviert **Punch-In**.

### Punch-In-Position

Hiermit können Sie die Punch-In-Position einrichten. Zu diesem Zweck muss die Option **Punch-Punkte und Locatoren verknüpfen** deaktiviert sein. Um dies ein-/auszublenden, klicken Sie auf die Punkte auf der Trennlinie.

### Punch-Out

Aktiviert **Punch-Out**.

### Punch-Out-Position

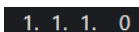

Hiermit können Sie die Punch-Out-Position einrichten. Zu diesem Zweck muss die Option **Punch-Punkte und Locatoren verknüpfen** deaktiviert sein. Um dies ein-/ auszublenden, klicken Sie auf die Punkte auf der Trennlinie.

## Transportschalter

### Zum vorherigen Marker/Anfang

Verschiebt den Positionszeiger an den vorherigen Marker/die Nullposition auf der Zeitachse.

### Zum nächsten Marker/Projektende

Verschiebt den Positionszeiger an den nächsten Marker/das Projektende.

### Rücklauf

Spult zurück.

### Vorlauf

Spult vor.

### Cycle

Aktiviert/Deaktiviert den Cycle-Modus.

### Stop

Stoppt die Wiedergabe.

### Anfang

Startet die Wiedergabe.

### Aufnahme

Aktiviert/Deaktiviert den Aufnahmemodus.

## Zeitanzeige

### Primäres Zeitformat auswählen

Hiermit können Sie ein Zeitformat für die primäre Zeitanzeige auswählen.

### Aufnahmezeit

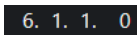

Zeigt die Position des Projekt-Positionszeigers im ausgewählten Zeitformat an.

### Sekundäres Zeitformat auswählen

Hiermit können Sie ein Zeitformat für die sekundäre Zeitanzeige auswählen.

### Sekundäre Zeitanzeige

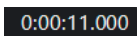

Zeigt die Position des Projekt-Positionszeigers im ausgewählten Zeitformat an.

## Marker

### Zu Marker springen

Ermöglicht es Ihnen, Markerpositionen einzustellen und zu ihnen zu navigieren.

### Marker-Fenster öffnen

Öffnet das **Marker**-Fenster.

## Preroll und Postroll

### Pre-roll aktivieren

Aktiviert Pre-roll.

### Preroll-Wert

Hiermit können Sie die Pre-roll-Position einstellen. Um dies ein-/auszublenden, klicken Sie auf die Punkte auf der Trennlinie.

### Post-roll aktivieren

Aktiviert Postroll.

### Postroll-Wert

Hiermit können Sie die Postroll-Position einstellen. Um dies ein-/auszublenden, klicken Sie auf die Punkte auf der Trennlinie.

## Tempo & Taktart

### Tempospur aktivieren

Hiermit können Sie die Tempospur aktivieren/deaktivieren.

### Tempo

Hier können Sie den Tempowert einstellen.

### Taktarten

Hiermit können Sie den ersten Taktartwert einstellen. Um dies ein-/auszublenden, klicken Sie auf die Punkte auf der Trennlinie.

## Externe Synchronisation aktivieren

### Externe Synchronisation aktivieren

Aktiviert die externe Synchronisation.

### Synchronisationseinstellungen öffnen

Ermöglicht Ihnen das Öffnen des Dialogs **Projekt-Synchronisationseinstellungen**.

## Metronom-Click & Vorzähler & Click-Pattern

### Metronom-Click aktivieren

Aktiviert den Metronom-Click.

### Vorzähler aktivieren

Aktiviert den Metronom-Click-Vorzähler.

### Click-Pattern

Hiermit können Sie ein Click-Pattern einrichten. Um dies ein-/auszublenden, klicken Sie auf die Punkte auf der Trennlinie.

### Metronomeinstellungen öffnen

Öffnet den **Metronomeinstellungen**-Dialog. Um dies ein-/auszublenden, klicken Sie auf die Punkte auf der Trennlinie.

## Eingangs-/Ausgangsaktivität

### MIDI-In-Aktivität

Zeigt die Signale am MIDI-Eingang an.

### MIDI-Out-Aktivität

Zeigt die Signale am MIDI-Ausgang an.

### Audioaktivität

Zeigt die Signale am Audioeingang und Audioausgang an.

### Audio-Clipping

Zeigt Audio-Clipping an.

### Pegelanzeige

Zeigt den Ausgangspegel an.

### Lautstärkeregler

Ermöglicht es Ihnen, den Ausgangspegel zu steuern.

## Transportzeile einrichten

### Transport einrichten

Öffnet ein Einblendmenü, in dem Sie einstellen können, welche Elemente sichtbar sein sollen.

WEITERFÜHRENDE LINKS

[Transport](#) auf Seite 1030

[Transport – Scrubben](#) auf Seite 1031

## Transport-Menü

Das **Transportfeld** enthält verschiedene Transportfunktionen in sowie andere Optionen für die Wiedergabe und die Aufnahme.

### Transportfeld

Öffnet das **Transportfeld**.

### Transportbefehle

#### Anfang

Startet die Wiedergabe.

#### Stop

Stoppt die Wiedergabe.

#### Start/Stop

Startet/Stoppt die Wiedergabe.

#### Cycle

Aktiviert/Deaktiviert den Cycle-Modus.

#### Aufnahme

Aktiviert/Deaktiviert den Aufnahmemodus.

#### Rücklauf

Spult zurück.

#### Vorlauf

Spult vor.

#### Schneller Rücklauf

Spult schneller zurück.

#### Schneller Vorlauf

Spult schneller vor.

#### Schrittweise zurück

Verschiebt die Position des Positionszeigers nach links.

#### Schrittweise vorwärts

Verschiebt die Position des Positionszeigers nach rechts.

#### Positionszeiger-Position eingeben

Ermöglicht Ihnen, die Position des Positionszeigers manuell einzugeben.

#### Tempo eingeben

Ermöglicht Ihnen, das Tempo manuell einzugeben.

#### Taktart eingeben

Ermöglicht Ihnen, die Taktart manuell einzugeben.

#### Zum Projektbeginn

Verschiebt die Position des Positionszeigers an den Anfang des Projekts.

#### Zum Projektende

Verschiebt die Position des Positionszeigers ans Ende des Projekts.

### **Zeitformate tauschen**

Schaltet zwischen primärem und sekundärem Zeitformat um.

## **Locatoren**

### **Zur Position des linken Locators**

Verschiebt die Position des Positionszeigers zum linken Locator.

### **Zur Position des rechten Locators**

Verschiebt die Position des Positionszeigers zum rechten Locator.

### **Linken Locator zum Positionszeiger setzen**

Setzt den linken Locator auf die Position des Positionszeigers.

### **Rechten Locator zum Positionszeiger setzen**

Setzt den rechten Locator auf die Position des Positionszeigers.

### **Position des linken Locators eingeben**

Ermöglicht Ihnen, die Position des linken Locators manuell einzugeben.

### **Position des rechten Locators eingeben**

Ermöglicht Ihnen, die Position des rechten Locators manuell einzugeben.

### **Locator-Bereichsdauer eingeben**

Ermöglicht Ihnen, die Dauer des Locator-Bereichs manuell einzugeben.

### **Locatoren zum Auswahlbereich setzen**

Die Locatoren werden am linken und rechten Rand der Auswahl gesetzt.

### **Positionen des linken und rechten Locators tauschen**

Tauscht die Positionen des linken und rechten Locators.

### **Auswahlbereich geloopt wiedergeben**

Startet die Wiedergabe am Anfang des Auswahlbereichs und beginnt von vorn, sobald das Ende der Auswahl erreicht ist.

## **Punch-Punkte**

### **Punch-In aktivieren**

Aktiviert/Deaktiviert Punch-In.

### **Punch-Out aktivieren**

Aktiviert/Deaktiviert Punch-Out.

### **Zur Punch-In-Position**

Verschiebt die Position des Positionszeigers an die Punch-In-Position.

### **Zur Punch-Out-Position**

Verschiebt die Position des Positionszeigers an die Punch-Out-Position.

### **Punch-Punkte und Locatoren verknüpfen**

Ermöglicht Ihnen, die Punch-In- und Punch-Out-Position mit dem linken und rechten Locator zu verbinden bzw. die Verbindung zu lösen.

### **Punch-In zum Positionszeiger setzen**

Verschiebt die Punch-In-Position an die Position des Positionszeigers.

### **Punch-Out zum Positionszeiger setzen**

Verschiebt die Punch-Out-Position an die Position des Positionszeigers.

### **Punch-In-Position eingeben**

Ermöglicht Ihnen, die Punch-In-Position manuell einzugeben.

### **Punch-Out-Position eingeben**

Ermöglicht Ihnen, die Punch-Out-Position manuell einzugeben.

### **Punch-Punkte zum Auswahlbereich setzen**

Stellt die Punch-In- und Punch-Out-Position auf den gewählten Auswahlbereich ein.

## **Positionszeiger setzen**

### **Zum Beginn der Auswahl**

Verschiebt den Positionszeiger an den Beginn der Auswahl.

### **Zum Ende der Auswahl positionieren**

Verschiebt den Positionszeiger an das Ende der Auswahl.

### **Zum nächsten Marker positionieren**

Verschiebt den Positionszeiger an den nächsten Marker.

### **Zum vorherigen Marker positionieren**

Verschiebt den Positionszeiger an den vorherigen Marker.

### **Zum nächsten Hitpoint springen**

Verschiebt den Positionszeiger an den nächsten Hitpoint auf der ausgewählten Spur.

### **Zum vorherigen Hitpoint springen**

Verschiebt den Positionszeiger an den vorherigen Hitpoint auf der ausgewählten Spur.

### **Zum nächsten Event positionieren**

Verschiebt den Positionszeiger an das nächste Event auf der ausgewählten Spur.

### **Zum vorherigen Event positionieren**

Verschiebt den Positionszeiger an das vorige Event auf der ausgewählten Spur.

## **Projektbereich abspielen**

### **Wiedergabe ab Beginn der Auswahl**

Startet die Wiedergabe am Anfang des Auswahlbereichs.

### **Wiedergabe ab Ende der Auswahl**

Startet die Wiedergabe am Ende des Auswahlbereichs.

### **Wiedergabe bis zum Beginn der Auswahl**

Startet die Wiedergabe zwei Sekunden vor Beginn des aktuellen Auswahlbereichs und stoppt sie am Anfang des Auswahlbereichs.

### **Wiedergabe bis zum Ende der Auswahl**

Startet die Wiedergabe zwei Sekunden vor dem Ende des aktuellen Auswahlbereichs und stoppt sie am Ende des Auswahlbereichs.

### **Wiedergabe bis zum nächsten Marker**

Startet die Wiedergabe am Positionszeiger und stoppt sie beim nächsten Marker.

### **Auswahlbereich wiedergeben**

Startet die Wiedergabe am Anfang des Auswahlbereichs und stoppt sie am Ende des Auswahlbereichs.

## **Preroll und Postroll**

### **Preroll verwenden**

Aktiviert/Deaktiviert die Preroll.

### **Postroll verwenden**

Aktiviert/Deaktiviert die Postroll.

### **Postroll ab Auswahlanfang**

Startet die Wiedergabe am Anfang des Auswahlbereichs und stoppt sie nach der Zeitdauer, die im Postroll-Feld im **Transportfeld** eingestellt ist.

### **Postroll ab Auswahlende**

Startet die Wiedergabe am Ende des Auswahlbereichs und stoppt sie nach der Zeitdauer, die im Postroll-Feld im **Transportfeld** eingestellt ist.

### **Preroll bis Auswahlanfang**

Stoppt die Wiedergabe am Anfang des Auswahlbereichs. Die Startposition für die Wiedergabe wird im Preroll-Feld im **Transportfeld** festgelegt.

### **Preroll bis Auswahlende**

Stoppt die Wiedergabe am Ende des Auswahlbereichs. Die Startposition für die Wiedergabe wird im Preroll-Feld im **Transportfeld** festgelegt.

## **Tempospur aktivieren**

Aktiviert/Deaktiviert die Tempospur.

## **Aufnahmemodi**

### **Punch-In/Out**

Aktiviert/Deaktiviert Punch-In/Out.

### **Re-Record**

Aktiviert/Deaktiviert den Re-Record-Modus.

### **Aufnahmestart am Positionszeiger**

Aktiviert/Deaktiviert den Start der Aufnahme an der Position des Positionszeigers.

### **Aufnahmestart am linken Locator/Punch-In-Position**

Aktiviert/Deaktiviert den Start der Aufnahme am linken Locator.

## **Audioaufnahmemodi**

Diese Optionen ermöglichen es Ihnen, auszuwählen, was passiert, wenn Sie über vorhandene Events aufnehmen.

### **Keep History**

Mit dieser Option bleiben vorhandene Events oder Event-Bereiche erhalten.

### **Cycle History + Replace**

Ersetzt vorhandene Events oder Event-Bereiche durch die neue Aufnahme. Im Cycle-Modus werden alle Takes der aktuellen Cycle-Aufnahme beibehalten.

### **Ersetzen**

Ersetzt vorhandene Events oder Event-Bereiche durch den letzten Take.

## MIDI-Aufnahmemodus

Diese Optionen ermöglichen es Ihnen, auszuwählen, was passiert, wenn Sie über vorhandene Parts aufnehmen.

### Neue Parts

Behält vorhandene Parts bei und speichert die neue Aufnahme als neuen Part.

### Mischen

Behält vorhandene Events in Parts bei und fügt die neu aufgenommenen Events hinzu.

### Ersetzen

Ersetzt vorhandene Events in Parts durch die neue Aufnahme.

### Auto-Quantisierung während der Aufnahme

Aktiviert automatisches Quantisieren während der Aufnahme.

## MIDI-Cycle-Aufnahmemodus

### Mix

Fügt alles, was Sie aufnehmen, zu den vorherigen Aufnahmen hinzu.

### Überschreiben

Überschreibt alle MIDI-Daten, die Sie in vorherigen Durchläufen aufgenommen haben, sobald Sie eine MIDI-Note spielen oder einen beliebigen MIDI-Befehl senden.

### Letzte erhalten

Ersetzt zuvor aufgenommene Durchläufe nur dann, wenn der neue Durchlauf abgeschlossen wird.

### Gestapelt

Speichert jeden aufgenommenen Cycle-Durchlauf in einem separaten MIDI-Part und unterteilt die Spur in Unterspuren für jeden Cycle-Durchlauf. Die Parts werden übereinander auf separaten Unterspuren »gestapelt«. Alle Durchläufe bis auf den letzten werden stummgeschaltet.

### Mix-Gestapelt (Nicht stumm)

Wie **Gestapelt**, aber die Parts werden nicht stummgeschaltet.

### Auto-Quantisierung während der Aufnahme

Aktiviert automatisches Quantisieren während der Aufnahme.

## Rückwirkende MIDI-Aufnahme

Hiermit können Sie MIDI-Daten wiederherstellen, die Sie im **Stop**-Modus oder während der Wiedergabe einspielen. Die folgenden Optionen sind verfügbar:

### Von 'All MIDI Inputs' einfügen

Fügt MIDI-Daten, die an alle Spur-Eingänge gesendet wurden, als linearen MIDI-Part auf der ausgewählten Spur ein.

### Von Spur-Eingang als lineare Aufnahme einfügen

Fügt MIDI-Daten, die an den Spur-Eingang gesendet wurden, als linearen MIDI-Part auf der ausgewählten Spur ein.

### Von Spur-Eingang als Cycle-Aufnahme einfügen

Fügt MIDI-Daten, die an den Spur-Eingang gesendet wurden, als gestapelte MIDI-Parts auf der ausgewählten Spur ein.

### Alle Puffer leeren

Leert den Puffer für rückwirkende Aufnahme für die ausgewählte Spur.

## Metronomeinstellungen

Öffnet den **Metronomeinstellungen**-Dialog.

## Metronom aktivieren

Aktiviert/Deaktiviert den Metronom-Click.

## Projekt-Synchronisationseinstellungen

Öffnet den Dialog **Projekt-Synchronisationseinstellungen**.

## Externe Synchronisation aktivieren

Schaltet Cubase auf externe Synchronisation.

### WEITERFÜHRENDE LINKS

[Linker und rechter Locator](#) auf Seite 225

[Punch-In und Punch-Out](#) auf Seite 231

[Preroll und Postroll](#) auf Seite 230

[Aufnahmemodi-Menü](#) auf Seite 249

[Audioaufnahmemodi](#) auf Seite 254

[MIDI-Aufnahmemodi](#) auf Seite 262

[Wiederherstellung von MIDI-Aufnahmen](#) auf Seite 263

[Metronom-Click](#) auf Seite 232

# Transportzeile

Die **Transportzeile** enthält alle Transportfunktionen in einer integrierten und festen Zone des **Projekt**-Fensters.

- Um die **Transportleiste** zu aktivieren, klicken Sie auf **Fenster-Layout einrichten** in der Werkzeugzeile des **Projekt**-Fensters und aktivieren Sie **Transportleiste**.
- Um alle Transportelemente anzuzeigen, klicken Sie mit der rechten Maustaste in einen leeren Bereich der **Transportzeile** und wählen Sie **Alle anzeigen**.
- Um alle Steuerelemente eines Bereichs anzuzeigen, klicken Sie auf die Punkte rechts neben der Auswahl und ziehen Sie sie ganz nach rechts. Um die Steuerelemente wieder auszublenden, ziehen Sie nach links.

### WEITERFÜHRENDE LINKS

[Transportzeile](#) auf Seite 48

[Werkzeugzeile im Projekt-Fenster](#) auf Seite 35

# Transportzeilen-Bereiche

Die **Transportzeile** hat verschiedene Bereiche, die Sie durch Aktivieren der entsprechenden Optionen im Kontextmenü anzeigen oder verbergen können.

- Um die **Transportleiste** zu aktivieren, klicken Sie auf **Fenster-Layout einrichten** in der Werkzeugzeile des **Projekt**-Fensters und aktivieren Sie **Transportleiste**.
- Um Werkzeuge anzuzeigen/auszublenden, öffnen Sie das **Transportleiste**-Kontextmenü, indem Sie mit der rechten Maustaste in einen leeren Bereich der **Transportleiste** klicken

und die Werkzeuge aktivieren, die Sie anzeigen möchten. Um alle Werkzeuge anzuzeigen, wählen Sie **Alle einblenden**.

## Verzögerungsausgleich einschränken

### Verzögerungsausgleich einschränken

Minimiert die durch den Verzögerungsausgleich bewirkte Latenz.

## Aufnahmemodi

### Aufnahmemodi

Hiermit können Sie bestimmen, was geschieht, wenn Sie während einer Audio- oder MIDI-Aufnahme auf **Aufnahme** klicken, und wo die Aufnahme beginnen soll.

## Audioaufnahmemodi

### Audioaufnahmemodi

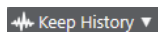

Ermöglichen es Ihnen, auszuwählen, was passiert, wenn Sie über vorhandene Audio-Events aufnehmen.

## MIDI-Aufnahmemodi

### MIDI-Aufnahmemodi

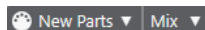

Ermöglichen es Ihnen, auszuwählen, was passiert, wenn Sie über vorhandene MIDI-Parts aufnehmen.

## MIDI-Auto-Quantisierung

### Automatische MIDI-Aufnahmequantisierung

Aktiviert automatisches Quantisieren während einer MIDI-Aufnahme.

## Linke Trennlinie

### Linke Trennlinie

Werkzeuge, die links von der Trennlinie platziert werden, werden immer angezeigt.

## Systemleistungsanzeige

### Systemleistungsanzeige

Zeigt die Meter für die durchschnittliche Audio-Bearbeitungslast und die Auslastung des Festplatten-Caches an.

## Locatoren

### Zur Position des linken Locators

Hiermit können Sie zur Position des linken Locators springen.

### Position linker Locator

**1. 5. 1. 0**

Zeigt die Position des linken Locators.

### Zur Position des rechten Locators

Hiermit können Sie zur Position des rechten Locators springen.

### Position rechter Locator

**4. 8. 1. 0**

Zeigt die Position des rechten Locators.

## Locator-Bereichsdauer

### Locatoren zur Auswahl

Hiermit können Sie die Locatoren an den linken und rechten Rand der Auswahl setzen.

### Locator-Bereichsdauer

**4. 8. 1. 0**

Zeigt die Dauer des Locator-Bereichs an.

## Punch-Punkte

### Punch-In

Aktiviert **Punch-In**.

### Punch-Out

Aktiviert **Punch-Out**.

### Punch-Punkte und Locatoren verknüpfen

Verankert die Punch-Punkte an den Positionen des linken und rechten Locators.

### Punch-In-Position

**20. 1. 1. 0**

Hiermit können Sie die Punch-In-Position einrichten. Zu diesem Zweck muss die Option **Punch-Punkte und Locatoren verknüpfen** deaktiviert sein. Um dies ein-/ auszublenden, klicken Sie auf die Punkte auf der Trennlinie.

### Punch-Out-Position

**1. 1. 1. 0**

Hiermit können Sie die Punch-Out-Position einrichten. Zu diesem Zweck muss die Option **Punch-Punkte und Locatoren verknüpfen** deaktiviert sein. Um dies ein-/ auszublenden, klicken Sie auf die Punkte auf der Trennlinie.

## Transportschalter

### Zum vorherigen Marker/Anfang

Verschiebt den Positionszeiger an den vorherigen Marker/die Nullposition auf der Zeitachse.

### Zum nächsten Marker/Projektende

Verschiebt den Positionszeiger an den nächsten Marker/das Projektende.

### Rücklauf

Spult zurück.

### Vorlauf

Spult vor.

### Cycle

Aktiviert/Deaktiviert den Cycle-Modus.

### Stop

Stoppt die Wiedergabe.

### Anfang

Startet die Wiedergabe.

### Aufnahme

Aktiviert/Deaktiviert den Aufnahmemodus.

## Rückwirkende Aufnahme

### Rückwirkende MIDI-Aufnahme von 'All MIDI Inputs' auf ausgewählter Spur einfügen

Hiermit können Sie MIDI-Noten wiederherstellen, die Sie im Stop-Modus oder während der Wiedergabe spielen.

## Zeitanzeigen

### Primäres Zeitformat auswählen

Hiermit können Sie ein Zeitformat für die primäre Zeitanzeige auswählen.

### Aufnahmezeit

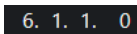

Zeigt die Position des Projekt-Positionszeigers im ausgewählten Zeitformat an.

### Sekundäres Zeitformat auswählen

Hiermit können Sie ein Zeitformat für die sekundäre Zeitanzeige auswählen.

### Sekundäre Zeitanzeige

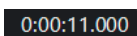

Zeigt die Position des Projekt-Positionszeigers im ausgewählten Zeitformat an.

## Marker

### Zu Marker springen

Ermöglicht es Ihnen, Markerpositionen einzustellen und zu ihnen zu navigieren.

### Marker-Fenster öffnen

Öffnet das **Marker**-Fenster.

## Preroll und Postroll

### Pre-roll aktivieren

Aktiviert Preroll.

### Preroll-Wert

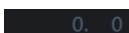

Hiermit können Sie die Preroll-Position einstellen. Um dies ein-/auszublenden, klicken Sie auf die Punkte auf der Trennlinie.

### Post-roll aktivieren

Aktiviert Postroll.

### Postroll-Wert

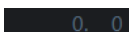

Hiermit können Sie die Postroll-Position einstellen. Um dies ein-/auszublenden, klicken Sie auf die Punkte auf der Trennlinie.

## Tempo & Taktart

### Tempospur aktivieren

Hiermit können Sie die Tempospur aktivieren/deaktivieren.

### Tempo

Hier können Sie den Tempowert einstellen.

### Taktarten

Hiermit können Sie den ersten Taktartwert einstellen. Um dies ein-/auszublenden, klicken Sie auf die Punkte auf der Trennlinie.

## Rechte Trennlinie

### Rechte Trennlinie

Werkzeuge, die rechts von der Trennlinie platziert werden, werden immer angezeigt.

## Externe Synchronisation aktivieren

### Externe Synchronisation aktivieren

Aktiviert die externe Synchronisation.

### Synchronisationseinstellungen öffnen

Ermöglicht Ihnen das Öffnen des Dialogs **Projekt-Synchronisationseinstellungen**.

### Metronom-Click & Vorzähler

#### Metronom-Click aktivieren

Aktiviert den Metronom-Click.

#### Vorzähler aktivieren

Aktiviert den Metronom-Click-Vorzähler.

#### Click-Pattern

Hiermit können Sie ein Click-Pattern einrichten. Um dies ein-/auszublenden, klicken Sie auf die Punkte auf der Trennlinie.

### Metronomeinstellungen öffnen

Öffnet den **Metronomeinstellungen**-Dialog. Um dies ein-/auszublenden, klicken Sie auf die Punkte auf der Trennlinie.

### Eingangs-/Ausgangsaktivität

#### MIDI-In-Aktivität

Zeigt die Signale am MIDI-Eingang an.

#### MIDI-Out-Aktivität

Zeigt die Signale am MIDI-Ausgang an.

#### Audioaktivität

Zeigt die Signale am Audioeingang und Audioausgang an.

#### Audio-Clipping

Zeigt Audio-Clipping an.

#### Pegelanzeige

Zeigt den Ausgangspegel an.

#### Lautstärkereglern

Ermöglicht es Ihnen, den Ausgangspegel zu steuern.

### Transportzeile einrichten

#### Transport einrichten

Öffnet ein Einblendmenü, in dem Sie einstellen können, welche Elemente sichtbar sein sollen.

## Transport-Einblendfenster

Im **Transport**-Einblendfenster können Sie auf bestimmte Transportbefehle zugreifen, wenn das **Transportfeld**, die **Transportzeile** und die **Transportschalter** im **Projekt**-Fenster geschlossen oder ausgeblendet sind.

Die folgenden Standard-Tastaturbefehle öffnen das **Transport**-Einblendfenster:

**Linken Locator eingeben**

**Umschalttaste - L**

**Rechten Locator eingeben**

**Umschalttaste - R**

**Positionszeiger-Position eingeben**

**Umschalttaste - P**

**Tempo eingeben**

**Umschalttaste - T**

**Taktart eingeben**

**Umschalttaste - C**

**Punch-In-Position eingeben**

**Umschalttaste - I**

**Punch-Out-Position eingeben**

**Umschalttaste - O**

**Zum linken Locator**

**Num 1**

**Zum rechten Locator**

**Num 2**

Durch den jeweiligen Tastaturbefehl wird der entsprechende Bereich des **Transport**-Einblendfensters geöffnet:

Transport-Einblendfenster zur Eingabe der linken **Locator**-Position.

### HINWEIS

Um das **Transport**-Einblendfenster zu schließen, drücken Sie die **Esc-Taste**.

---

## Zeitanzeige-Fenster

Das **Zeitanzeige**-Fenster ermöglicht Ihnen eine Anzeige der aktuellen Zeitposition in einem separaten Fenster. Sie können seine Größe anpassen und das Zeitformat festlegen, das Sie anzeigen möchten.

- Um das **Zeitanzeige**-Fenster zu öffnen, wählen Sie **Studio > Weitere Optionen > Zeitanzeige**.

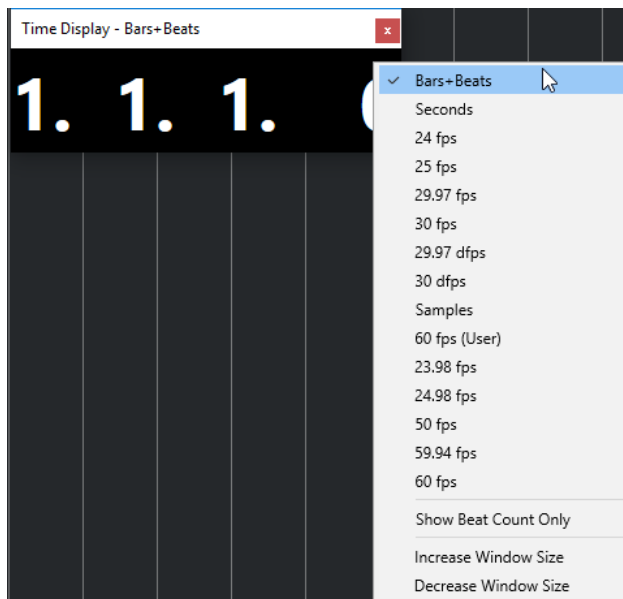

Klicken Sie mit der rechten Maustaste in das Fenster, um auf die folgenden Optionen zuzugreifen:

#### **Takte+Zählzeiten**

Zeigt die Zeit in Takten und Zählzeiten an.

#### **Sekunden**

Zeigt die Zeit in Sekunden an.

#### **fps**

Zeigt die Zeit in Frames pro Sekunde an.

#### **Samples**

Zeigt die Zeit in Samples an.

#### **Nur Zählzeit anzeigen**

Zeigt nur die Zählzeiten an. Dies ist nützlich, wenn Sie das **Zeitanzeige**-Fenster als visuelles Metronom nutzen möchten.

#### **Fenster größer**

Vergrößert das Fenster und die angezeigten Werte.

#### **Fenster kleiner**

Verkleinert das Fenster und die angezeigten Werte.

#### **HINWEIS**

Sie können die **Fenster-Transparenz** im Dialog **Studio-Einstellungen (Zeitanzeige-Seite)** einstellen.

---

#### **WEITERFÜHRENDE LINKS**

[Taktart-Events](#) auf Seite 910

## **Linker und rechter Locator**

Der linke und der rechte Locator sind ein Marker-Paar, das Sie zum Referenzieren von Positionen im **Projekt**-Fenster und in den Editoren verwenden können.

Locatoren helfen Ihnen zum Beispiel bei folgenden Schritten:

- Positionieren des Positionszeigers.
- Definieren von Start- und Stop-Positionen für die Aufnahme.
- Definieren von Startpositionen für das Importieren oder Exportieren von Events.
- Einrichten eines Cycle-Bereichs.
- Auswählen, Kopieren, Erzeugen oder Teilen von Events.

Die Locatoren werden durch Flags im Lineal gekennzeichnet.

Der Bereich zwischen dem linken und dem rechten Locator ist der Locator-Bereich. Er wird im Lineal und in der Event-Darstellung hervorgehoben.

#### HINWEIS

In der Event-Anzeige der MIDI-Editoren wird der Locator-Bereich nur hervorgehoben, wenn **Part-Grenzen anzeigen** deaktiviert ist.

---

- Um den Cycle-Modus zu aktivieren/deaktivieren, klicken Sie in den Locator-Bereich im oberen Teil des Lineals oder aktivieren Sie **Cycle aktivieren** in den Transport-Steuerelementen.

- HINWEIS

Wenn Sie den Cycle-Modus aktivieren und der rechte Locator vor dem linken Locator positioniert ist, wird der Locator-Bereich bei der Wiedergabe übersprungen.

---

#### WEITERFÜHRENDE LINKS

- [Werkzeugzeile im Projekt-Fenster](#) auf Seite 35
- [Position des Positionszeigers festlegen](#) auf Seite 228
- [Aufnahme manuell aktivieren](#) auf Seite 246
- [Aufnahme automatisch aktivieren](#) auf Seite 246
- [Aufnahmen im Cycle-Modus](#) auf Seite 248
- [Punch-In und Punch-Out](#) auf Seite 231
- [Aufnahmemodi-Menü](#) auf Seite 249
- [Importoptionen für MIDI-Dateien](#) auf Seite 276
- [Export-Optionen-Dialog für MIDI-Dateien](#) auf Seite 150
- [Audio-Mixdown exportieren](#) auf Seite 919
- [Locatoren mit Hilfe von Cycle-Markern setzen](#) auf Seite 323
- [Auswahl-Untermenü](#) auf Seite 187
- [Auswahl-Menü für Auswahlbereiche](#) auf Seite 202
- [Ausschneiden, Kopieren und Einfügen von Auswahlbereichen](#) auf Seite 205
- [Audio-Parts](#) auf Seite 183
- [MIDI-Parts](#) auf Seite 184
- [Bedienelemente für die Taktartspur](#) auf Seite 143
- [Loop füllen](#) auf Seite 198
- [Events teilen](#) auf Seite 194
- [Transport](#) auf Seite 1030

## Linken Locator setzen

Die Position des linken Locators einzustellen kann nützlich sein, wenn Sie eine Referenzposition im **Projekt**-Fenster und in den Editoren hinzufügen möchten.

---

### VORGEHENSWEISE

- Führen Sie eine der folgenden Aktionen durch:
  - Drücken Sie die **Strg-Taste/Befehlstaste** und klicken Sie in den oberen Bereich des Lineals, um den linken Locator an die jeweilige Position zu verschieben.
  - Passen Sie den Wert für **Position linker Locator** an.  
Diese Option finden Sie im **Locatoren**-Bereich der Werkzeugzeile im **Projekt**-Fenster sowie in den Editor-Werkzeugzeilen, im **Transportfeld** und in der **Transportzeile**.
  - Ziehen Sie am linken Locator-Griff im oberen Bereich des Lineals.
  - Drücken Sie die **Strg-Taste/Befehlstaste** und drücken Sie **1** auf dem Ziffernblock, um den linken Locator an die Position des Positionszeigers zu setzen.
  - Drücken Sie die **Alt/Opt-Taste** und klicken Sie auf **Zur Position des linken Locators im Transportfeld**.

---

## Rechten Locator setzen

Die Position des rechten Locators einzustellen kann nützlich sein, wenn Sie eine Referenzposition im **Projekt**-Fenster und in den Editoren hinzufügen möchten.

---

### VORGEHENSWEISE

- Führen Sie eine der folgenden Aktionen durch:
  - Drücken Sie die **Alt/Opt-Taste** und klicken Sie in den oberen Bereich des Lineals, um den rechten Locator an die jeweilige Position zu verschieben.
  - Passen Sie den Wert für **Position rechter Locator** an.  
Diese Option finden Sie im **Locatoren**-Bereich der Werkzeugzeile im **Projekt**-Fenster sowie in den Editor-Werkzeugzeilen, im **Transportfeld** und in der **Transportzeile**.
  - Ziehen Sie am rechten Locator-Griff im oberen Bereich des Lineals.
  - Drücken Sie die **Strg-Taste/Befehlstaste** und drücken Sie **2** auf dem Ziffernblock, um den rechten Locator an die Position des Positionszeigers zu setzen.
  - Drücken Sie die **Alt/Opt-Taste** und klicken Sie auf **Zur Position des rechten Locators im Transportfeld**.

---

## Locator-Bereiche einrichten

Sie können den Locator-Bereich einrichten, also den Bereich zwischen dem linken und dem rechten Locator.

---

### VORGEHENSWEISE

- Führen Sie eine der folgenden Aktionen durch:
  - Klicken und ziehen Sie im oberen Bereich des Lineals.
  - Wählen Sie einen Bereich oder ein Event aus und drücken Sie **P**, um die Locatoren entsprechend der Auswahl zu platzieren.
  - Doppelklicken Sie auf einen Cycle-Marker.

- Drücken Sie **Strg-Taste/Befehlstaste - Alt/Opt-Taste** und klicken Sie auf eine Position im oberen Bereich des Lineals, um beide Locatoren an die nächste Einrastposition zu setzen.
- 

#### ERGEBNIS

Der Locator-Bereich wird eingerichtet und im Lineal und der Event-Anzeige hervorgehoben.

## Locator-Bereiche verschieben

Im Lineal können Sie den Locator-Bereich verschieben.

#### VORAUSSETZUNGEN

Sie haben einen Locator-Bereich eingerichtet.

---

#### VORGEHENSWEISE

1. Bewegen Sie den Mauszeiger im oberen Bereich des Lineals in einen Locator-Bereich. Ein Hand-Symbol wird angezeigt.
  2. Klicken und ziehen Sie nach links oder nach rechts, um den Locator-Bereich zu verschieben.
- 

## Position des Positionszeigers festlegen

Sie können den Positionszeiger an die Position verschieben, auf die Sie klicken, oder zu Markern oder anderen vordefinierten Positionen.

---

#### VORGEHENSWEISE

- Führen Sie eine der folgenden Aktionen durch:
    - Halten Sie **Umschalttaste - Alt/Opt-Taste** gedrückt und klicken Sie in die Event-Anzeige im **Projekt**-Fenster.
    - Klicken Sie auf **Zum vorherigen Marker/Anfang** oder **Zum nächsten Marker/Projektende**.  
Diese Optionen finden Sie im **Transportschalter**-Bereich der Werkzeugzeile im **Projekt**-Fenster sowie in den Editor-Werkzeugzeilen, im **Transportfeld** und in der **Transportzeile**.
    - Klicken Sie in den unteren Teil des Lineals.
    - Wählen Sie **Transport > Positionszeiger setzen** und wählen Sie einen Eintrag im Untermenü aus.
- 

#### WEITERFÜHRENDE LINKS

[Transportfeld-Bereiche](#) auf Seite 208

[Lineal](#) auf Seite 45

[Transport-Menü](#) auf Seite 213

[Transport](#) auf Seite 1030

[Transportzeile](#) auf Seite 218

[Linker und rechter Locator](#) auf Seite 225

[Tastaturbefehle](#) auf Seite 977

## Einstellungen für automatischen Bildlauf (Menü)

Der **Automatische Bildlauf** ermöglicht es Ihnen, den Positionszeiger während der Wiedergabe im Fenster sichtbar zu lassen.

Wenn Sie **Automatischer Bildlauf** in der Werkzeugzeile des **Projekt**-Fensters oder in einem der Editoren aktivieren, sind die folgenden Modi im Einblendmenü **Einstellungen für automatischen Bildlauf auswählen** verfügbar:

### Seite umblättern

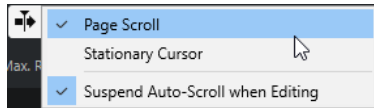

Der Positionszeiger bewegt sich von der linken zur rechten Seite des Fensters. Wenn der Positionszeiger die rechte Seite des Fensters erreicht, springen das Lineal und der Positionszeiger wieder zur linken Seite des Fensters und bewegen sich dann erneut nach rechts. Dies lässt sich mit dem Umblättern der Seiten eines Buchs vergleichen.

### Stabiler Positionszeiger

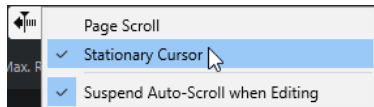

Der Positionszeiger bleibt in der Mitte des Fensters und das Lineal fährt kontinuierlich nach links.

### WEITERFÜHRENDE LINKS

[Werkzeugzeile im Projekt-Fenster](#) auf Seite 35

## Automatischen Bildlauf während der Bearbeitung aufheben

Wenn Sie nicht möchten, dass die Anzeige im **Projekt**-Fenster automatisch bei der Wiedergabe verschoben wird, aktivieren Sie **Automatischen Bildlauf während der Bearbeitung aufheben**.

**Automatischen Bildlauf während der Bearbeitung aufheben** ist als Option im Einblendmenü **Einstellungen für automatischen Bildlauf auswählen** rechts vom Schalter **Automatischer Bildlauf** verfügbar.

Auf diese Weise wird der automatische Bildlauf aufgehoben, sobald Sie während der Wiedergabe in der Event-Anzeige an eine beliebige Stelle klicken, bis die Wiedergabe stoppt oder Sie erneut auf **Automatischer Bildlauf** klicken.

Als visuelles Feedback ändert der Schalter **Automatischer Bildlauf** die Farbe.

## Zeitformate

Sie können verschiedene Zeitformate einstellen.

### Primäres Zeitformat auswählen

Im **Transportfeld** können Sie das primäre Zeitformat auswählen. Dies ist das übergeordnete Anzeigeformat für alle Lineale und Positionsanzeigen des Programms, mit Ausnahme von Linealspuren.

---

#### VORGEHENSWEISE

1. Klicken Sie im Hauptfelder-Bereich des **Transportfeldes** auf **Primäres Zeitformat auswählen**.

2. Wählen Sie im Einblendmenü ein Zeitformat aus.

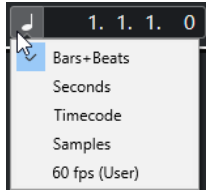

Sie können auch **Projekt > Projekteinstellungen > Anzeigeformat** wählen, um das primäre Zeitformat auszuwählen.

---

#### ERGEBNIS

Das Zeitformat im **Transportfeld** sowie alle Lineale und Positionsanzeigen werden aktualisiert.

## Unabhängige Zeitanzeigen

Sie können Zeitanzeigen darstellen lassen, die unabhängig vom globalen Anzeigeformat sind.

Um eine unabhängige Zeitanzeige auszuwählen, führen Sie einen der folgenden Vorgänge aus:

- Klicken Sie im Lineal des **Projekt**-Fensters oder eines beliebigen Editors auf die Pfeiltaste rechts vom Lineal.
- Wählen Sie **Projekt > Spur hinzufügen > Lineal**, um eine Linealspur hinzuzufügen, und klicken Sie mit der rechten Maustaste auf das Lineal.
- Klicken Sie im **Hauptfelder**-Bereich im **Transportfeld** auf **Sekundäres Zeitformat auswählen**.

#### WEITERFÜHRENDE LINKS

[Lineal](#) auf Seite 45

[Linealspur](#) auf Seite 131

## Preroll und Postroll

Sie können Preroll und Postroll mit den entsprechenden Schaltern im Bereich **Preroll und Postroll** des **Transportfeldes** oder durch Auswahl von **Transport > Preroll und Postroll > Preroll verwenden/Postroll verwenden** aktivieren.

#### HINWEIS

Um den Bereich **Preroll und Postroll** anzuzeigen, klicken Sie mit der rechten Maustaste irgendwo in das **Transportfeld** oder in die **Transportzeile** und aktivieren Sie **Preroll und Postroll**.

---

- Wenn Sie einen Preroll-Wert (Vorlauf) eingeben, läuft Cubase beim Starten der Wiedergabe automatisch ein kurzes Stück zurück.

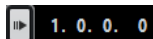

- Wenn Sie einen Postroll-Wert (Nachlauf) eingeben, läuft die Wiedergabe in Cubase nach dem automatischen Punch-Out etwas weiter, bevor sie angehalten wird.

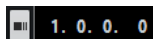

#### HINWEIS

Dies funktioniert nur, wenn **Punch-Out** im **Transportfeld** eingeschaltet und **Nach automatischem Punch-Out anhalten** im **Programmeinstellungen**-Dialog (unter **Aufnahme**) aktiviert ist.

---

## Preroll und Postroll verwenden

Sie können einen Preroll-Wert (Vorlauf) und einen Postroll-Wert (Nachlauf) für die Aufnahme einrichten.

#### VORAUSSETZUNGEN

Im **Transportfeld** ist **Punch-Punkte und Locatoren verknüpfen** aktiviert.

---

#### VORGEHENSWEISE

1. Setzen Sie die Locatoren an die Positionen, wo die Aufnahme beginnen bzw. enden soll.
  2. Aktivieren Sie im **Transportfeld** oder in der **Transportzeile** die Optionen **Punch-In** und **Punch-Out**.
  3. Wählen Sie im **Programmeinstellungen**-Dialog die **Aufnahme**-Option.
  4. Aktivieren Sie **Nach automatischem Punch-Out anhalten**.
  5. Klicken Sie mit der rechten Maustaste irgendwo in das **Transport**-Feld oder in die **Transportzeile** und aktivieren Sie **Preroll** und **Postroll**.
  6. Aktivieren Sie im Bereich **Preroll** und **Postroll** die Optionen **Preroll**  und **Postroll** .
  7. Geben Sie in den Feldern **Postroll-Wert** und **Postroll-Wert** die Werte für Preroll und Postroll ein.
  8. Aktivieren Sie **Aufnahme**.
- 

#### ERGEBNIS

Der Positionszeiger wird entsprechend dem eingegebenen Preroll-Wert nach links verschoben und die Wiedergabe beginnt. Wenn der Positionszeiger den linken Locator erreicht, wird die Aufnahme automatisch eingeschaltet. Wenn der Positionszeiger den rechten Locator erreicht, wird die Aufnahme unterbrochen, die Wiedergabe läuft jedoch noch um den eingegebenen Postroll-Wert weiter.

## Punch-In und Punch-Out

Die Punch-In- und Punch-Out-Punkte sind ein Marker-Paar, das Sie für den Punch-In und Punch-Out von Aufnahmen verwenden können. Die Punch-In-Position bestimmt die Startposition der Aufnahme, die Punch-Out-Position bestimmt ihre Endposition.

Sie können Punch-In und Punch-Out aktivieren, indem Sie die entsprechenden Schalter im **Transportfeld** aktivieren.

Die Punch-In-Position ist fest mit der linken Locator-Position verbunden, die Punch-Out-Position mit der rechten Locator-Position. Die Wertfelder für die Punch-Positionen sind nicht verfügbar.

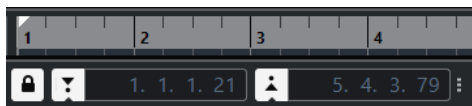

Sie können die Punch-Punkte jedoch von den Locatoren lösen, indem Sie **Punch-Punkte und Locatoren verknüpfen** deaktivieren.

In diesem Fall werden die Wertfelder verfügbar und Sie können sie verwenden, um die Punch-Positionen unabhängig von den Locator-Positionen festzulegen.

Sie können auch die Punch-In- und Punch-Out-Griffe im Lineal verwenden, um die Punch-Positionen festzulegen.

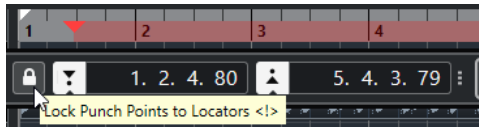

#### WEITERFÜHRENDE LINKS

[Aufnahme automatisch aktivieren](#) auf Seite 246

[Aufnahme automatisch mit Punch-Out beenden](#) auf Seite 247

## Metronom-Click

Sie können den Metronom-Click als Zeitreferenz verwenden, um mitzuspielen und aufzunehmen. Die beiden Parameter, die das Timing des Metronoms bestimmen, sind das Projekttempo und die Taktart, die Sie im **Transportfeld** einstellen können.

- Um den Metronom-Click zu aktivieren, aktivieren Sie **Metronom-Click aktivieren** im **Transportfeld**.  
Sie können auch **Transport > Metronom aktivieren** wählen oder den entsprechenden Tastaturbefehl verwenden.
- Um festzulegen, ob der Metronom-Click während der Wiedergabe, der Aufnahme oder während des Vorzählers wiedergegeben wird, wählen Sie **Transport > Metronomeinstellungen** und nehmen Sie Ihre Änderungen auf der **Allgemeines-Registerkarte** vor.
- Um die Sounds für den Metronom-Click einzustellen, wählen Sie **Transport > Metronomeinstellungen** und nehmen Sie Ihre Änderungen auf der Registerkarte **Click-Sounds** vor.

#### WEITERFÜHRENDE LINKS

[Transportfeld-Bereiche](#) auf Seite 208

[Projekttempo-Modi](#) auf Seite 900

## Click-Patterns

Click-Patterns ermöglichen es Ihnen, einen individuellen Metronom-Click zu erstellen.

Standardmäßig hat der Metronom-Click in Cubase ein 4/4-Pattern mit einer festen Anzahl von vier Clicks. Der Pegel des ersten Clicks ist hoch, während der der übrigen Zählzeiten niedrig ist.

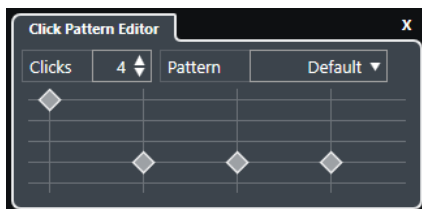

Das Standard-Metronom-Click-Pattern mit vier Clicks und einer 4/4-Taktart

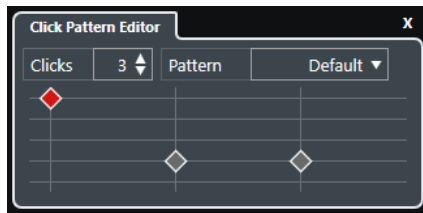

Ein Metronom-Click-Pattern mit drei Clicks und einer 3/4-Taktart

Indem Sie Click-Patterns für das Metronom an der aktuellen Taktart einstellen, können Sie einen benutzerdefinierten Metronom-Click erzeugen. Dabei können Sie die Anzahl von Clicks und den Pegel der einzelnen Clicks ganz nach Bedarf festlegen.

Wenn Sie verschiedene Projektteile mit unterschiedlichen Taktarten oder Tempi haben und mehrere Click-Patterns für die Rhythmik und die Betonungen dieser einzelnen Teile einstellen möchten, können Sie ein Metronom-Pattern für jedes Taktart-Event in Ihrem Projekt einrichten.

Sie können auch dieselbe Taktart für verschiedene Abschnitte hinzufügen und unterschiedliche Patterns für sie einrichten.

#### HINWEIS

- Wenn Sie das aktuelle Click-Pattern in der Event-Anzeige im **Projekt-Fenster**, im **Key-Editor** oder im **Schlagzeug-Editor** visualisieren möchten, aktivieren Sie **Betonungen des Metronom-Click-Patterns für Rasterlinien verwenden** im Kontextmenüs des jeweiligen Zeitlineals. Dies ist nützlich, wenn **Raster** aktiviert ist und der **Rastermodus** auf **Raster** eingestellt ist.
- Rasterlinien werden nur hervorgehoben, wenn sie angezeigt werden. Wenn Sie ein Click-Pattern visualisieren möchten, das auf **6 Clicks** und eine **4/4-Taktart** eingestellt ist, müssen Sie den **Rastertyp** auf einen triolischen Wert einstellen.

Auf der **Click-Patterns**-Registerkarte im **Metronomeinstellungen**-Dialog können Sie die verfügbaren Click-Patterns verwalten. Sie können sie entfernen und umbenennen oder neue Click-Patterns für bestimmte Taktarten erstellen.

#### WEITERFÜHRENDE LINKS

[Click-Pattern-Editor](#) auf Seite 233

[Ein Metronom-Click-Pattern einstellen](#) auf Seite 234

[Metronom-Click-Patterns für Taktart-Events einstellen](#) auf Seite 235

[Werkzeugzeile im Projekt-Fenster](#) auf Seite 35

## Click-Pattern-Editor

Mit dem **Click-Pattern-Editor** können Sie ein Click-Pattern für Ihr Projekt festlegen, um neue Rhythmen und Betonungen für den Metronomclick zu erzeugen. Dies ist z. B. nützlich, um ein triolisches Pattern für eine 4/4-Taktart zu erzeugen.

Der **Click-Pattern-Editor** ist in der **Transportzeile** verfügbar. Wenn Sie eine Taktartspur hinzufügen, steht diese im **Inspector** und in der Infozeile zur Verfügung.

- Um den **Click-Pattern-Editor** in der **Transportzeile** zu öffnen, klicken Sie auf die Punkte rechts vom Bereich **Metronom-Click & Vorzähler & Click-Pattern** und ziehen Sie ganz nach rechts. Klicken Sie in das Pattern-Feld, um den **Click-Pattern-Editor** zu öffnen.

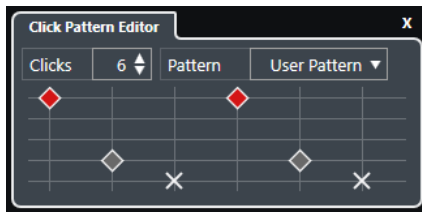

### Clicks

Ermöglicht Ihnen, die Anzahl von Clicks festzulegen, die im Pattern verwendet werden.

### Pattern

Ermöglicht Ihnen, ein Pattern-Preset auszuwählen oder eigene Patterns zu speichern. Die verfügbaren Patterns hängen von der aktuellen Taktart und von den Einstellungen im **Metronomeinstellungen**-Dialog auf der **Click-Patterns**-Registerkarte ab.

#### HINWEIS

Um die Pattern-Presets anzuzeigen, zu bearbeiten und umzubenennen, öffnen Sie die **Click-Patterns**-Registerkarte im **Metronomeinstellungen**-Dialog.

---

### Event-Anzeige

Zeigt die festgelegte Anzahl von Zählzeiten für das ausgewählte Pattern an.

Sie können die Lautstärke für eine Zählzeit ändern, indem Sie ihre vertikale Position in der Event-Anzeige ändern. Es gibt 4 verschiedene Einstellungen. Diese entsprechen den Einstellungen im **Metronomeinstellungen**-Dialog auf der **Click-Sounds**-Registerkarte. Sie können eine Zählzeit stummschalten, indem Sie auf die niedrigste vertikale Position klicken.

#### WEITERFÜHRENDE LINKS

[Transportzeilen-Bereiche](#) auf Seite 218

[Taktartspur](#) auf Seite 142

## Ein Metronom-Click-Pattern einstellen

Sie können ein eigenes Metronom-Click-Pattern für Ihr Projekt einstellen.

---

#### VORGEHENSWEISE

1. Klicken Sie in der **Transportzeile** auf die Punkte rechts vom Bereich **Metronom-Click & Vorzähler & Click-Pattern** und ziehen Sie ganz nach rechts, um den Click-Pattern-Bereich anzuzeigen.
  2. Klicken Sie in das Pattern-Feld, um den **Click-Pattern-Editor** zu öffnen.
  3. Führen Sie eine der folgenden Aktionen durch:
    - Öffnen Sie das Einblendmenü **Pattern** und wählen Sie eins der Presets aus.
    - Legen Sie mit Hilfe der **Clicks**-Einstellung die gewünschte Anzahl von Clicks fest und klicken Sie in die Event-Anzeige, um ein neues Click-Pattern einzurichten.
  4. Wenn Sie fertig sind, klicken Sie außerhalb des **Click-Pattern-Editors**, um ihn zu schließen.
  5. Aktivieren Sie den Metronom-Click.
- 

#### ERGEBNIS

Der Metronom-Click wird mit dem festgelegten Click-Pattern wiedergegeben.

#### WEITERFÜHRENDE LINKS

[Click-Pattern-Editor](#) auf Seite 233

[Transportzeilen-Bereiche](#) auf Seite 218

## Metronom-Click-Patterns für Taktart-Events einstellen

Für jedes Taktart-Event in Ihrem Projekt können Sie ein Metronom-Click-Pattern einstellen. Dies ist nützlich, wenn Sie verschiedene Projektteile mit unterschiedlichen Taktarten haben und die Click-Patterns an den Rhythmus und die Betonung dieser Teile anpassen möchten. Sie können auch dieselbe Taktart für verschiedene Abschnitte hinzufügen und unterschiedliche Patterns für sie einrichten.

---

### VORGEHENSWEISE

1. Doppelklicken Sie auf das Pluszeichen, um den **Click-Pattern-Editor** zu öffnen.
  2. Führen Sie eine der folgenden Aktionen durch:
    - Öffnen Sie das Einblendmenü **Pattern** und wählen Sie eins der Presets aus.
    - Legen Sie mit Hilfe der **Clicks**-Einstellung die gewünschte Anzahl von Clicks fest und klicken Sie in die Event-Anzeige, um ein neues Click-Pattern einzurichten.
  3. Wenn Sie fertig sind, klicken Sie außerhalb des **Click-Pattern-Editors**, um ihn zu schließen.
  4. Wiederholen Sie dies für jedes Taktart-Event, für das Sie ein Click-Pattern einrichten möchten.
- 

### ERGEBNIS

Wenn Sie das Projekt wiedergeben und den Metronom-Click aktivieren, verwenden die verschiedenen Projektteile die festgelegten Click-Patterns. Der **Click-Pattern-Editor** in der **Transportzeile** zeigt das Pattern an der Position des Positionszeigers.

### WEITERFÜHRENDE LINKS

[Click-Pattern-Editor](#) auf Seite 233

[Taktartspur](#) auf Seite 142

[Taktart-Events](#) auf Seite 910

## Metronomeinstellungen-Dialog

Im **Metronomeinstellungen**-Dialog können Sie Einstellungen für das Metronom vornehmen.

Führen Sie eine der folgenden Aktionen durch, um den **Metronomeinstellungen**-Dialog zu öffnen:

- Wählen Sie **Transport > Metronomeinstellungen**.
- Öffnen Sie in der **Transportzeile** den Bereich **Metronom-Click & Vorzähler & Click-Pattern** und klicken Sie auf **Metronomeinstellungen öffnen**.

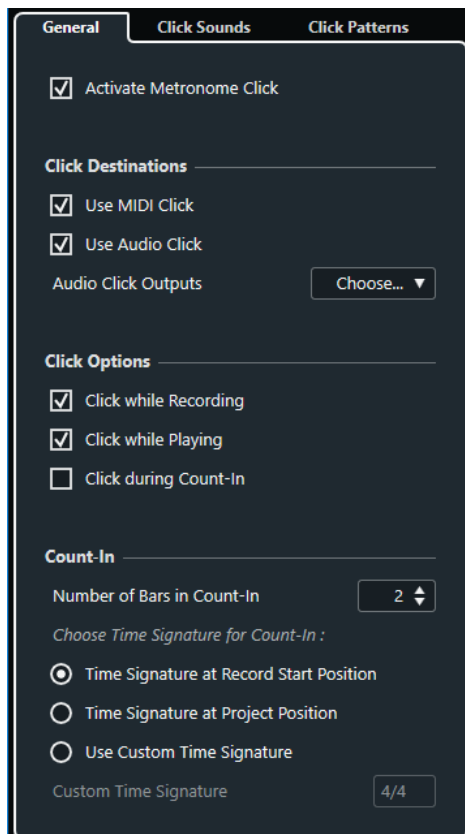

#### WEITERFÜHRENDE LINKS

[Allgemeines-Registerkarte](#) auf Seite 236

[Click-Sounds-Registerkarte](#) auf Seite 238

[Click-Patterns-Registerkarte](#) auf Seite 240

[Transportzeilen-Bereiche](#) auf Seite 218

## Allgemeines-Registerkarte

Auf der **Allgemeines**-Registerkarte können Sie grundlegende Metronomeinstellungen vornehmen.

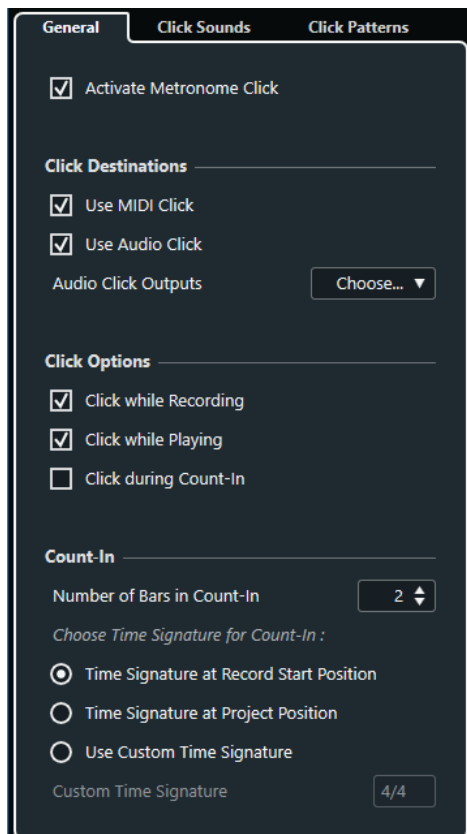

Im obersten Bereich sind folgende Optionen verfügbar:

#### **Metronom-Click aktivieren**

Aktiviert/Deaktiviert den Metronom-Click.

Im Bereich **Click-Ziele** sind folgende Optionen verfügbar:

#### **MIDI-Click verwenden**

Aktiviert einen MIDI-Click für das Metronom.

#### **Audio-Click verwenden**

Aktiviert einen Audio-Click für das Metronom, der über die Audio-Hardware ausgegeben wird.

#### **Audio-Click-Ausgänge**

Wenn Sie mehrere Ausgangsbusse verwenden, können Sie hier den Ausgangsbus aktivieren, an den Sie den Metronom-Click senden möchten.

Im Bereich **Click-Optionen** sind folgende Optionen verfügbar:

#### **Click während der Aufnahme**

Aktiviert den Metronom-Click während der Aufnahme.

#### **Click während der Wiedergabe**

Aktiviert den Metronom-Click während der Wiedergabe.

#### **Click während des Vorzählers**

Aktiviert einen musikalischen Vorzähler, der wiedergegeben wird, wenn Sie die Aufnahme aus dem Stop-Modus heraus starten.

Im Bereich **Vorzähler** sind folgende Optionen verfügbar:

- **Anzahl der Takte für Vorzähler**

Hier können Sie festlegen, wie viele Takte vor dem Beginn der Aufnahme vorgezählt werden.

- **Taktart an Aufnahmestartposition**

Aktivieren Sie diese Option, damit der Vorzähler automatisch die Taktart und das Tempo der Position verwendet, an der die Aufnahme gestartet wird.

- **Taktart an Positionszeiger**

Aktivieren Sie diese Option, damit der Vorzähler die Taktart an der Projektposition verwendet.

- **Benutzerdefinierte Taktart verwenden**

Hiermit können Sie eine Taktart für den Vorzähler festlegen. In diesem Modus haben Taktartänderungen im Projekt keine Auswirkungen auf den Vorzähler.

## Click-Sounds-Registerkarte

Auf der **Click-Sounds**-Registerkarte können Sie den MIDI-Click und den Audio-Click einrichten und vorhören. Sie können den Standard-Audio- oder MIDI-Click verwenden, aus einer Liste von enthaltenen Preset-Sounds wählen oder Ihre eigenen Sounds zuweisen.

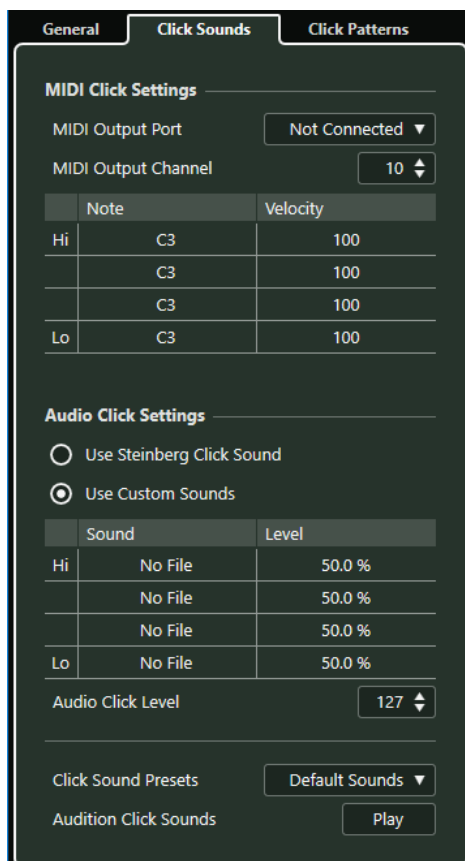

Im Bereich **MIDI-Click-Einstellungen** können Sie den MIDI-Click einrichten, der wiedergegeben wird, wenn Sie **MIDI-Click verwenden** im Bereich **Click-Ziele** auf der **Allgemeines**-Registerkarte aktivieren.

### MIDI-Ausgangsanschluss

Hiermit können Sie einen MIDI-Ausgangsanschluss für den MIDI-Click auswählen. Sie können auch ein vorher im **VST-Instrumente**-Fenster eingerichtetes VST-Instrument auswählen.

### MIDI-Ausgangskanal

Hiermit können Sie einen MIDI-Ausgangskanal für den MIDI-Click auswählen.

### Note

Hiermit können Sie die MIDI-Notennummer einstellen, also die Tonhöhe von C2 bis G8. Legen Sie in der obersten Zeile die Notennummer für die erste Zählzeit in einem Takt und in den Zeilen darunter die Notennummern für die anderen Zählzeiten fest.

### Anschlagstärke

Hiermit können Sie die Anschlagstärke des MIDI-Click-Sounds einstellen. Legen Sie in der obersten Zeile die Anschlagstärke für die erste Zählzeit in einem Takt und in den Zeilen darunter die Anschlagstärken für die anderen Zählzeiten fest.

Im Bereich **Audio-Click-Einstellungen** können Sie den Audio-Click einrichten, der wiedergegeben wird, wenn Sie **Audio-Click verwenden** im Bereich **Click-Ziele** auf der **Allgemeines**-Registerkarte aktivieren.

### Steinberg-Click-Sound verwenden

Aktiviert die Standard-Sounds für den Metronom-Click.

### Tonhöhe

Hiermit können Sie die Tonhöhe für die Standard-Sounds einstellen. Legen Sie in der obersten Zeile die Tonhöhe für die erste Zählzeit in einem Takt und in den Zeilen darunter die Tonhöhen für die anderen Zählzeiten fest.

### Pegel

Hiermit können Sie den Pegel für die Standard-Sounds einstellen. Legen Sie in der obersten Zeile den Pegel für die erste Zählzeit in einem Takt und in den Zeilen darunter die Pegel für die anderen Zählzeiten fest.

### Benutzerdefinierte Sounds verwenden

Aktiviert benutzerdefinierte Sounds für den Metronom-Click. Damit dies funktioniert, müssen Sie eine Audiodatei für die benutzerdefinierten Sounds auswählen, indem Sie in die **Klang**-Spalte klicken.

### Klang

Hiermit können Sie eine Audiodatei für die benutzerdefinierten Sounds auswählen. Wählen Sie in der obersten Zeile eine Audiodatei für die erste Zählzeit in einem Takt und in den Zeilen darunter die Audiodateien für die anderen Zählzeiten aus.

### Pegel

Hiermit können Sie den Pegel für die benutzerdefinierten Sounds einstellen. Legen Sie in der obersten Zeile den Pegel für die erste Zählzeit in einem Takt und in den Zeilen darunter die Pegel für die anderen Zählzeiten fest.

### Audio-Click-Pegel

Hiermit können Sie die Lautstärke des Audio-Clicks regeln.

### Click-Sound-Presets

Hiermit können Sie eins der Click-Sound-Presets laden, das bis zu 4 Akzente unterstützt. Neben anderen Click-Sounds, die sich für eine breite Palette von Anwendungen eignen, können Sie auch den **Steinberg-Click-Sound** auswählen, den Standard-Klick von Cubase.

Sie können auch Ihre eigenen Presets erstellen und sie speichern.

### Click-Sounds anhören

Klicken Sie auf **Wiedergabe**, um die aktivierten Click-Sounds vorzuhören.

## Benutzerdefinierten Audio-Click-Sound festlegen

Wenn Sie nicht den Standard-Click-Sound verwenden möchten, können Sie Ihren eigenen, benutzerdefinierten Sound nutzen.

#### VORAUSSETZUNGEN

Im **Metronomeinstellungen**-Dialog auf der **Allgemeines**-Registerkarte ist **Metronom-Click aktivieren** eingeschaltet. Im Bereich **Click-Ziele** ist **Audio-Click verwenden** eingeschaltet.

#### VORGEHENSWEISE

1. Öffnen Sie die **Click-Sounds**-Registerkarte und aktivieren Sie im Bereich **Audio-Click-Einstellungen** die Option **Benutzerdefinierte Sounds verwenden**.
2. Klicken Sie in der **Klang**-Spalte auf die oberste Zeile.
3. Wählen Sie im Dateidialog die Audiodatei aus, die Sie als benutzerdefinierten Sound für die erste Zählzeit verwenden möchten.
4. Klicken Sie auf **Öffnen**.
5. Klicken Sie auf die anderen Zeilen, um Audiodateien für die anderen Zählzeiten auszuwählen.
6. Legen Sie die Pegel der Sounds fest, indem Sie in die jeweiligen Zeilen in der **Pegel**-Spalte klicken und die Werte anpassen.
7. Optional: Klicken Sie auf **Wiedergabe**, um die benutzerdefinierten Sounds vorzuhören.

#### ERGEBNIS

Das Metronom nutzt die benutzerdefinierten Sounds für den Audio-Click.

#### WEITERE SCHRITTE

Öffnen Sie das Einblendmenü **Click-Sound-Presets** und speichern Sie Ihre benutzerdefinierten Sounds als Preset.

## Click-Patterns-Registerkarte

Auf der **Click-Patterns**-Registerkarte können Sie Click-Patterns verwalten. Mit Hilfe von Click-Patterns können Sie den Standard-Metronom-Click anpassen.

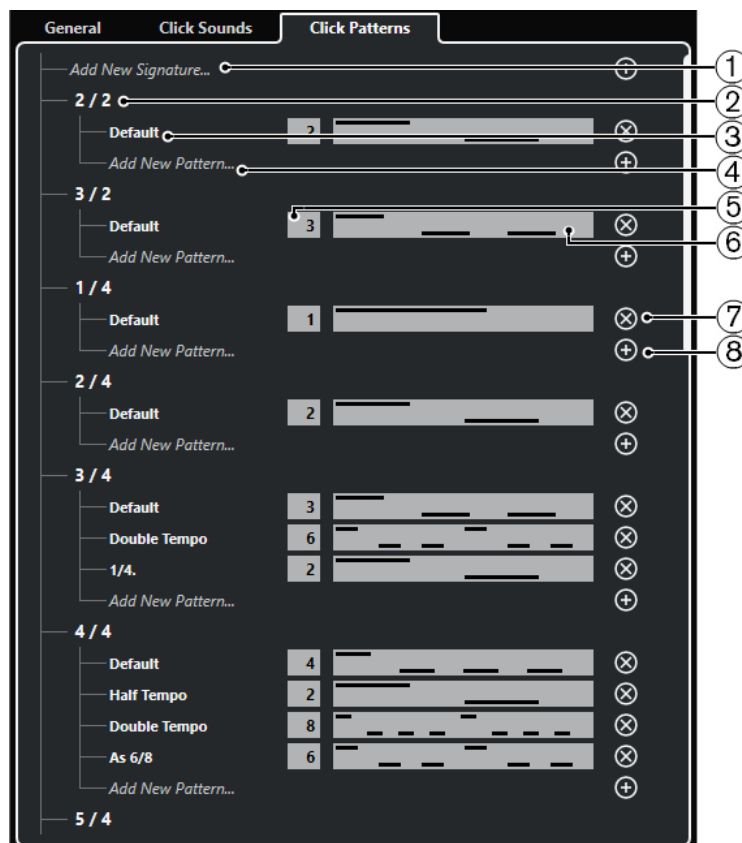

Die folgenden Optionen sind verfügbar:

- 1 Neue Taktart hinzufügen**  
Klicken Sie und geben Sie einen Taktartwert ein, um eine neue Taktart hinzuzufügen.
- 2 Verfügbare Taktarten**  
Zeigt die verfügbaren Taktarten an.
- 3 Verfügbare Patterns**  
Zeigt die verfügbaren Click-Patterns an.
- 4 Neues Pattern hinzufügen**  
Doppelklicken Sie, um ein neues Click-Pattern für die Taktart hinzuzufügen.
- 5 Clicks**  
Hiermit können Sie die im Click-Pattern genutzte Anzahl von Clicks ändern.
- 6 Click-Pattern**  
Zeigt das Click-Pattern an. Sie können den **Click-Pattern-Editor** öffnen, indem Sie auf das Pattern klicken.
- 7 Click-Pattern entfernen**  
Entfernt das Click-Pattern von der Liste verfügbarer Patterns.
- 8 Neues Pattern hinzufügen**  
Fügt ein neues Standard-Click-Pattern für die Taktart hinzu.

#### HINWEIS

Wenn Sie ganz nach unten scrollen, können Sie alle Click-Patterns auf die Standardeinstellungen zurücksetzen, indem Sie auf **Auf Standard-Patterns zurücksetzen** klicken.

Sie können auf den Namen eines Patterns doppelklicken, um es umzubenennen.

---

## Eine Click-Spur erzeugen

Sie können eine Audio- oder eine MIDI-Spur erstellen, die den Click enthält.

---

#### VORGEHENSWEISE

- Führen Sie eine der folgenden Aktionen durch:
    - Wählen Sie **Projekt > Taktartspur > Audio-Click zwischen Locatoren berechnen**.
    - Wählen Sie **Projekt > Taktartspur > MIDI-Click zwischen Locatoren berechnen**.
- 

#### ERGEBNIS

- Eine Audiospur mit einem Audio-Event, das den Click enthält, wird zu Ihrem Projekt hinzugefügt. Der Pegel entspricht der **Audio-Click-Pegel**-Einstellung auf der **Click-Sounds**-Registerkarte des **Metronomeinstellungen**-Dialogs.
- Eine MIDI-Spur mit einem MIDI-Part, der den Click enthält, wird zu Ihrem Projekt hinzugefügt. Der Ausgang der MIDI-Spur wird mit dem **MIDI-Ausgangsanschluss** verbunden, den Sie auf der **Click-Sounds**-Registerkarte des **Metronomeinstellungen**-Dialogs einstellen.

## Events verfolgen

Die Funktion **Events verfolgen** stellt sicher, dass Ihre MIDI-Instrumente auch dann richtig klingen, wenn Sie den Positionszeiger an eine neue Position bewegen und die Wiedergabe starten. Dazu sendet das Programm eine Reihe von MIDI-Befehlen an Ihre Instrumente, wodurch

bei allen MIDI-Geräten die richtigen Einstellungen für Programmwechsel, Controller-Befehle (wie MIDI-Lautstärke) usw. vorgenommen werden.

---

#### BEISPIEL

Angenommen, Sie haben eine MIDI-Spur mit einem Programmwechselbefehl am Anfang. Durch diesen Befehl schaltet ein Synthesizer auf einen Klavier-Sound um.

Am Anfang des ersten Refrains gibt es einen weiteren Programmwechselbefehl, der den gleichen Synthesizer auf einen Streicher-Sound umschaltet.

Starten Sie jetzt die Wiedergabe. Sie beginnt mit dem Klavier-Sound und schaltet dann auf den Streicher-Sound um. In der Mitte des Refrains halten Sie die Wiedergabe an und gehen an eine Stelle zwischen dem Anfang und dem zweiten Programmwechsel zurück. Vom Synthesizer wird immer noch der Streicher-Sound gespielt, obwohl hier ein Klavier-Sound wiedergegeben werden soll.

Mit der Funktion **Events verfolgen** wird dieses Problem behoben. Wenn diese Option beim Zurückspulen eingeschaltet ist, verfolgt Cubase die Event-Aufzeichnungen bis zum Anfang zurück und findet den ersten Programmwechsel. Dann sendet es diesen Programmwechselbefehl, so dass der Synthesizer auf das richtige Programm umgeschaltet wird.

---

Dasselbe gilt auch für andere Event-Arten. Die Einstellungen für **Events verfolgen** auf der **MIDI-**Seite des **Programmeinstellungen**-Dialogs legen fest, welche Event-Arten verfolgt werden, wenn Sie zu einer neuen Position navigieren und die Wiedergabe starten.

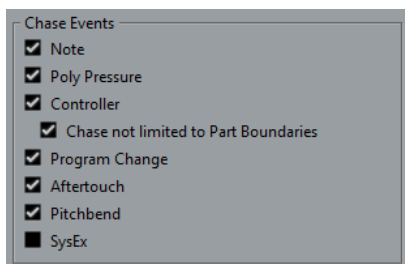

#### WEITERFÜHRENDE LINKS

[Events verfolgen](#) auf Seite 1023

# Virtuelles Keyboard

Das **Virtuelle Keyboard** ermöglicht es Ihnen, mit Hilfe der Computertastatur oder mit der Maus MIDI-Noten zu spielen und aufzunehmen. Dies ist sehr nützlich, wenn Sie kein externes MIDI-Instrument haben und die Noten nicht mit dem **Stift**-Werkzeug einzeichnen möchten.

Wenn das **Virtuelle Keyboard** angezeigt wird, sind die regulären Tastaturbefehle geblockt, da sie für das **Virtuelle Keyboard** reserviert sind. Die einzigen Ausnahmen sind:

- Speichern: **Strg-Taste/Befehlstaste - S**
- Aufnahme starten/stoppen: **Num-Taste \***
- Wiedergabe starten/stoppen: **Leertaste**
- Zum linken Locator positionieren: **Num-Taste 1**
- Löschen: **Entf-Taste** oder **Rücktaste**
- Cycle Ein/Aus: **Num-Taste /**
- Transportfeld anzeigen/ausblenden: **F2**
- Virtuelles Keyboard anzeigen/ausblenden: **Alt/Opt-Taste - K**

## MIDI über das Virtuelle Keyboard aufnehmen

Sie können das **Virtuelle Keyboard** verwenden, um MIDI in Cubase aufzunehmen.

### VORAUSSETZUNGEN

Sie haben eine MIDI- oder Instrumentenspur ausgewählt und **Aufnahme aktivieren** aktiviert.

---

### VORGEHENSWEISE

1. Wählen Sie **Studio > Virtuelles Keyboard**.
2. Aktivieren Sie **Aufnahme**.
3. Führen Sie eine der folgenden Aktionen durch, um einige Noten einzugeben:
  - Klicken Sie auf die Tasten des **Virtuellen Keyboards**.
  - Drücken Sie die entsprechende Taste auf Ihrer Computertastatur.

### HINWEIS

Sie können auch mehrere Tasten gleichzeitig drücken, um polyphone Parts einzugeben. Es hängt dabei vom jeweiligen Betriebssystem und der Hardwarekonfiguration ab, wie viele Noten Sie maximal auf einmal spielen können.

---

### WEITERE SCHRITTE

Schließen Sie das **Virtuelle Keyboard**, so dass alle Tastaturbefehle wieder verfügbar sind.

## Optionen für das Virtuelle Keyboard

Das **Virtuelle Keyboard** bietet verschiedene Anzeigemodi und andere Optionen.

- Um das **Virtuelle Keyboard** zu öffnen, wählen Sie **Studio > Virtuelles Keyboard**.

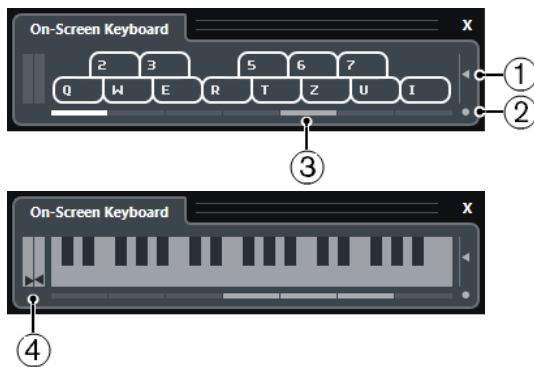

### 1 Anschlagstärke der Noten

Mit diesem Schieberegler können Sie die Lautstärke des **Virtuellen Keyboards** einstellen. Dazu können Sie auch die **Pfeil-nach-oben-Taste** und die **Pfeil-nach-unten-Taste** verwenden.

### 2 Modus für Virtuelles Keyboard wechseln

Mit diesem Schalter können Sie zwischen Computertastatur- und Klaviatur-Ansicht umschalten.

In der Computertastatur-Ansicht können Sie Noten über die beiden Reihen auf der Computertastatur eingeben, die auf dem **Virtuellen Keyboard** angezeigt werden.

Die Klaviatur-Ansicht hat einen größeren Tastenumfang. Hiermit können Sie gleichzeitig mehr als nur eine Stimme spielen. Dazu können Sie auch die **Tab-Taste** verwenden.

### 3 Oktavbereich verschieben

Mit diesen Schaltern können Sie den Tastaturbereich auf eine höhere oder tiefere Oktave umschalten. Sie haben einen Oktavbereich von sieben Oktaven zu Ihrer Verfügung. Dazu können Sie auch die **Pfeil-nach-links-Taste** und die **Pfeil-nach-rechts-Taste** verwenden.

### 4 Pitchbend-/Modulations-Schieberegler

Diese Schieberegler sind nur verfügbar in der Klaviatur-Ansicht. Der linke Schieberegler zeigt Pitchbend, der rechte Modulationsänderungen an. Um Modulation anzuwenden, klicken Sie auf eine Taste und ziehen Sie nach oben oder unten. Um Pitchbend anzuwenden, ziehen Sie nach links oder rechts.

# Aufnahmen

In Cubase können Sie Audio- und MIDI-Daten aufnehmen.

Nehmen Sie die folgenden anfänglichen Vorbereitungen vor:

- Richten Sie Ihre Audio-Hardware richtig ein, schließen Sie sie an und kalibrieren Sie sie.
- Öffnen Sie ein Projekt und stellen Sie die Parameter im **Projekteinstellungen**-Dialog gemäß den technischen Daten Ihrer Hardware und Software ein.

Die Parameter im **Projekteinstellungen**-Dialog legen Aufnahme-Dateiformat, Samplerate, Länge des Projekts usw. fest. Diese beeinflussen die Audioaufnahmen, die Sie im Verlauf des Projekts erstellen werden.

- Wenn Sie auch MIDI-Daten aufnehmen möchten, schließen Sie Ihre MIDI-Geräte an und richten Sie sie ein.

## WEITERFÜHRENDE LINKS

[Audio-Konfiguration](#) auf Seite 15

[MIDI-Konfiguration](#) auf Seite 23

[Ein Metronom-Click-Pattern einstellen](#) auf Seite 234

## Aufnahmemethoden

Die grundlegenden Aufnahmemethoden gelten für Audio- und MIDI-Aufnahmen.

### Aufnahme aktivieren für Spuren

Zum Aufnehmen müssen Sie für die Spuren, auf denen Sie aufnehmen möchten, den Aufnahmemodus einschalten.

---

#### VORGEHENSWEISE

- Führen Sie eine der folgenden Aktionen durch:
  - Aktivieren Sie **Aufnahme aktivieren** in der Spurliste.
  - Aktivieren Sie **Aufnahme aktivieren** in der **MixConsole**.
  - Wählen Sie die Spur aus, die Sie in Aufnahmebereitschaft versetzen möchten, und aktivieren Sie **Aufnahme aktivieren** im **Inspector**.

---

#### ERGEBNIS

Die Spuren werden in Aufnahmebereitschaft versetzt.

#### HINWEIS

Wenn Sie in der **Mixer**-Kategorie im **Tastaturbefehle**-Dialog einen Tastaturbefehl für **Alle Audiospuren aufnahmebereit** einrichten, können Sie alle Audiospuren gleichzeitig in Aufnahmebereitschaft versetzen. Die genaue Anzahl der Audiospuren, die Sie gleichzeitig aufnehmen können, hängt von der Prozessorleistung Ihres Computers und Ihrer Festplatte ab. Aktivieren Sie die Option **Warnmeldung bei Audio-Aussetzern** im **Programmeinstellungen**-Dialog (unter **VST**), um eine Warnmeldung zu erhalten, sobald die CPU-Überlastungsanzeige während der Aufnahme aufleuchtet.

---

#### WEITERFÜHRENDE LINKS

[Bearbeitungsoptionen – Projekt und MixConsole](#) auf Seite 1016

[VST](#) auf Seite 1033

## Spuren bei Auswahl in Aufnahmebereitschaft versetzen

Sie können festlegen, dass Spuren beim Auswählen automatisch in Aufnahmebereitschaft versetzt werden.

---

#### VORGEHENSWEISE

1. Wählen Sie **Bearbeiten > Programmeinstellungen**.
2. Öffnen Sie die Seite **Bearbeitungsoptionen – Projekt und MixConsole** und aktivieren Sie **Aufnahme auf ausgewählter Audiospur aktivieren** bzw. **Aufnahme auf ausgewählter MIDI-Spur aktivieren**.

---

#### ERGEBNIS

Die Spuren werden in Aufnahmebereitschaft versetzt, wenn Sie sie auswählen.

## Aufnahme manuell aktivieren

Sie können die Aufnahme manuell aktivieren.

---

#### VORGEHENSWEISE

- Führen Sie eine der folgenden Aktionen durch:
  - Klicken Sie auf **Aufnahme** im **Transportfeld**, in der Werkzeugzeile oder in der **Transportzeile**.
  - Drücken Sie die **Num \***.

---

#### ERGEBNIS

Die Aufnahme beginnt am Positionszeiger.

#### HINWEIS

Wenn Sie die Aufnahme im Stop-Modus starten, können Sie ab dem linken Locator aufnehmen. Damit dies funktioniert, müssen Sie **Transport > Aufnahmemodi** wählen und **Aufnahmestart am linken Locator/Punch-In-Position** aktivieren. Die Einstellungen für den Vorlauf (Preroll) oder für den Metronom-Vorzähler werden angewendet.

## Aufnahme automatisch aktivieren

Cubase kann bei Erreichen einer bestimmten Position automatisch vom Wiedergabe- in den Aufnahmemodus umgeschaltet werden. Dies ist von Vorteil, wenn Sie einen Bereich Ihrer Aufnahme ersetzen möchten und das Audiomaterial vor dem zu ersetzenden Bereich anhören möchten.

---

#### VORGEHENSWEISE

1. Setzen Sie den linken Locator an die Position, an der die Aufnahme beginnen soll.  
Wenn Sie die Punch-Punkte unabhängig von den Locatoren einstellen möchten, deaktivieren Sie **Punch-Punkte und Locatoren verknüpfen** im **Transportfeld** und legen Sie die Punch-In- und Punch-Out-Positionen in den Wertefeldern auf der rechten Seite fest.
2. Aktivieren Sie **Punch-In** im **Transportfeld**.

3. Starten Sie die Wiedergabe von einer beliebigen Stelle vor dem linken Locator.
- 

#### ERGEBNIS

Wenn Sie die Punch-Positionen von den Locator-Positionen entkoppelt haben, wird die Aufnahme automatisch aktiviert, wenn der Positionszeiger die Punch-In-Position erreicht.

Wenn der Cycle-Modus aktiviert ist, der Punch-In-Punkt der Position des linken Locators entspricht und der Punch-Out-Punkt vor dem rechten Locator positioniert ist, wird die Aufnahme an der Punch-Out-Position gestoppt und an der Punch-In-Position wieder aufgenommen.

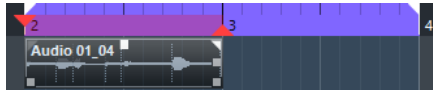

Wenn die Punch-Positionen mit den Locatoren verbunden sind, wird die Aufnahme automatisch aktiviert, wenn der Positionszeiger den linken Locator erreicht.

#### WEITERFÜHRENDE LINKS

[Punch-In und Punch-Out](#) auf Seite 231

## Aufnahme beenden

Sie können die Aufnahme manuell beenden.

---

#### VORGEHENSWEISE

- Führen Sie eine der folgenden Aktionen durch:
    - Klicken Sie im **Transportfeld** auf **Stop**.
    - Drücken Sie die **Num \***.
- 

#### ERGEBNIS

Die Aufnahme stoppt und die Wiedergabe wird fortgesetzt.

## Aufnahme automatisch mit Punch-Out beenden

Wenn Sie **Punch-Out** aktivieren, können Sie die Aufnahme automatisch an der festgelegten Punch-Out-Position beenden.

---

#### VORGEHENSWEISE

- Aktivieren Sie **Punch-Out** im **Transportfeld**.
- 

#### ERGEBNIS

Die Aufnahme stoppt automatisch, wenn der Positionszeiger die Punch-Out-Position erreicht. Die Wiedergabe wird fortgesetzt.

#### HINWEIS

Wenn Sie die Punch-Positionen von den Locator-Positionen entkoppelt haben, wird die Aufnahme automatisch gestoppt, wenn der Positionszeiger die Punch-Out-Position erreicht.

---

#### HINWEIS

Wenn der Cycle-Modus aktiviert ist, der Punch-In-Punkt hinter dem linken Locator eingestellt ist und der Punch-Out-Punkt der Position des rechten Locators entspricht, wird die Aufnahme an der Punch-In-Position gestartet, an der Punch-Out-Position gestoppt und an der Punch-In-Position wieder aufgenommen.

---

WEITERFÜHRENDE LINKS

[Punch-In und Punch-Out](#) auf Seite 231

## Aufnahme und Wiedergabe anhalten

Sie können die Aufnahme und Wiedergabe manuell anhalten.

---

VORGEHENSWEISE

- Führen Sie eine der folgenden Aktionen durch:
  - Klicken Sie im **Transportfeld** auf **Stop**.
  - Drücken Sie die **Num 0**.

---

ERGEBNIS

Die Aufnahme und Wiedergabe wird angehalten.

## Aufnehmen im Cycle-Modus

Sie können zyklisch (im Cycle-Modus) aufnehmen, d. h. Sie können einen ausgewählten Bereich wiederholt und nahtlos von Anfang bis Ende immer wieder aufnehmen.

VORAUSSETZUNGEN

Ein Cycle-Bereich wird durch den linken und den rechten Locator definiert.

---

VORGEHENSWEISE

1. Klicken Sie auf **Cycle aktivieren** im **Transportfeld**, um den Cycle-Modus zu aktivieren.
2. Aktivieren Sie die Aufnahme am linken Locator, vor oder innerhalb des Cycles.  
Wenn der Positionszeiger den rechten Locator erreicht, springt er zum linken Locator zurück und fährt mit der Aufnahme eines neuen Durchlaufs fort.

---

ERGEBNIS

Die Ergebnisse Ihrer Aufnahmen im Cycle-Modus hängen vom ausgewählten Aufnahmemodus ab. Außerdem unterscheiden sie sich für Audio und MIDI.

WEITERFÜHRENDE LINKS

[Linker und rechter Locator](#) auf Seite 225

[MIDI-Aufnahme](#) auf Seite 260

[Audioaufnahme](#) auf Seite 254

## Preroll und Postroll verwenden

Sie können einen Preroll (Vorlauf) und einen Postroll (Nachlauf) für die Aufnahme einrichten.

VORAUSSETZUNGEN

Aktivieren Sie **Nach automatischem Punch-Out anhalten** im **Programmeinstellungen**-Dialog (auf der **Aufnahme**-Seite).

---

VORGEHENSWEISE

1. Setzen Sie die Locatoren an die Positionen, wo die Aufnahme beginnen bzw. enden soll.
2. Aktivieren Sie im **Transportfeld** die Optionen **Punch-In** und **Punch-Out**.
3. Aktivieren Sie **Preroll** und **Postroll**.
4. Geben Sie einen **Preroll-Wert** und einen **Postroll-Wert** ein.

5. Klicken Sie auf **Aufnahme**.

---

ERGEBNIS

Der Positionszeiger läuft zurück und startet die Wiedergabe an dem Zeitpunkt, ab dem bis zum eigentlichen Aufnahmebeginn der eingestellte Preroll-Wert verstreicht. Wenn der Positionszeiger den linken Locator erreicht, wird die Aufnahme automatisch eingeschaltet. Wenn der Positionszeiger den rechten Locator erreicht, wird die Aufnahme beendet, die Wiedergabe läuft jedoch noch um den eingegebenen Postroll-Wert weiter.

## Aufnahmemodi-Menü

Mit den **Aufnahmemodi** können Sie bestimmen, was geschieht, wenn Sie während einer Audio- oder MIDI-Aufnahme auf **Aufnahme** klicken.

- Um auf die Aufnahmemodi zuzugreifen, wählen Sie **Transport > Audioaufnahmemodi**. Sie können auch auf die **Audioaufnahmemodi** zugreifen, indem Sie oben in den Bereich **Aufnahmemodi** im **Transportfeld** klicken.

### Punch-In/Out

In diesem Modus wird die Aufnahme gestoppt.

### Re-Record

In diesem Modus wird die erste Aufnahme neu ausgelöst, die Events werden entfernt und die Aufnahme wird von exakt derselben Position neu gestartet.

### Aufnahmestart am Positionszeiger

In diesem Modus wird die Aufnahmefunktion von der Position des Positionszeigers gestartet.

### Aufnahmestart am linken Locator/Punch-In-Position

In diesem Modus wird die Aufnahmefunktion von der Position des linken Locators gestartet.

### WEITERFÜHRENDE LINKS

[Transport-Menü](#) auf Seite 213

[Transportfeld-Bereiche](#) auf Seite 208

## Re-Record

Wenn Sie den **Re-Record**-Modus aktivieren, können Sie Ihre Aufnahme neu starten, indem Sie erneut auf die **Aufnahme**-Taste klicken. Die Aufnahme beginnt dann wieder ab der anfänglichen Position.

---

### VORGEHENSWEISE

1. Wählen Sie **Transport > Aufnahmemodi** und aktivieren Sie **Re-Record**.
  2. Starten Sie die Aufnahme.
  3. Klicken Sie erneut auf **Aufnahme**, um die Aufnahme wieder zu starten.
- 

### ERGEBNIS

Der Positionszeiger springt zurück an die Startposition und die Aufnahme wird neu gestartet. Preroll- und Einzähler-Einstellungen werden berücksichtigt.

#### HINWEIS

Die vorherige Aufnahme wird aus dem Projekt entfernt und kann nicht über die **Rückgängig**-Funktion wiederhergestellt werden. Sie ist allerdings im **Pool** verfügbar.

---

## Mithören

In Cubase bedeutet Mithören das Anhören des Eingangssignals, während die Aufnahme vorbereitet bzw. während aufgenommen wird.

Die folgenden Arten des Mithörens sind verfügbar.

- Über Cubase.
- Externes Mithören durch Anhören des Signals, bevor dieses Cubase erreicht.
- Durch direktes Mithören über ASIO.

Dies ist eine Kombination der beiden anderen Methoden.

## Mithören über Cubase

Wenn Sie über Cubase mithören, wird das Eingangssignal zur Audiowiedergabe gemischt. Dafür benötigen Sie also eine Audio-Hardware-Konfiguration mit einem geringen Latenzwert.

#### VORGEHENSWEISE

1. Aktivieren Sie **Monitor** in der Spurliste.

2. Stellen Sie den Monitoring-Pegel und die Panoramaposition in der **MixConsole** ein.  
In dem Kanal, der zur Spur gehört, können Sie Effekte und EQs zum Monitorsignal hinzufügen. Wenn Sie PlugIn-Effekte mit langer Ansprechverzögerung verwenden, wird die Latenz durch den automatischen Verzögerungsausgleich von Cubase noch verlängert. Wenn es aus diesem Grund zu Problemen kommt, können Sie während einer Aufnahme die Funktion **Verzögerungsausgleich einschränken** verwenden.
3. Wählen Sie im **Programmeinstellungen**-Dialog die **VST**-Option.
4. Öffnen Sie das Einblendmenü **Automatisches Mithören** und wählen Sie einen Monitor-Modus aus.

#### ERGEBNIS

Das mitgehörte Signal wird entsprechend dem Latenzwert (der von Ihrer Audio-Hardware und den Treibern abhängt) verzögert wiedergegeben. Sie können die Latenz Ihrer Audio-Hardware im Dialog **Studio-Einstellungen** (unter **Audiosystem**) überprüfen.

#### WEITERFÜHRENDE LINKS

[VST](#) auf Seite 1033

## Externes Mithören

Externes Mithören bedeutet, dass das Eingangssignal angehört wird, bevor es Cubase erreicht. Dafür benötigen Sie ein externes Mischpult, um die Audiowiedergabe mit dem Eingangssignal zu mischen. Bei dieser Methode hat der Latenzwert Ihrer Hardware-Konfiguration keinen Einfluss auf das mitgehörte Signal. Beim externen Mithören können Sie den Pegel des mitgehörten Signals nicht über Cubase einstellen. Sie können dem Monitorsignal auch keine VST-Effekte oder EQ hinzufügen.

#### VORGEHENSWEISE

1. Wählen Sie im **Programmeinstellungen**-Dialog die **VST**-Option.
  2. Öffnen Sie das Einblendmenü **Automatisches Mithören** und wählen Sie **Manuell**.
  3. Deaktivieren Sie **Monitor** in Cubase.
  4. Aktivieren Sie auf Ihrem Mischpult oder Ihrer Mixer-Anwendung Ihrer Audio-Hardware einen der Modi **Thru** oder **Direct Thru**, um die empfangenen Audiosignale weiterzuleiten.
- 

## Direktes Mithören über ASIO

Wenn Ihre Audio-Hardware ASIO-2.0-kompatibel ist, unterstützt sie vermutlich das direkte Mithören über ASIO. Dies ist ggf. auch bei Audio-Hardware mit macOS-Treibern der Fall. Im ASIO-Direct-Monitoring-Modus erfolgt das Abhören auf der Audio-Hardware, bedient wird es über Cubase. Beim direkten Mithören über ASIO hat die Latenz der Audio-Hardware keinen Einfluss auf das mitgehörte Signal.

---

#### VORGEHENSWEISE

1. Aktivieren Sie **Monitor** in der Spurliste.

2. Wählen Sie **Studio > Studio-Einstellungen**.
3. Wählen Sie Ihren Hardwaredriver in der **Geräte**-Liste aus und aktivieren Sie **Direktes Mithören**.

Wenn diese Option nicht verfügbar ist, unterstützt Ihre Audio-Hardware (oder der aktuelle Treiber) kein direktes Mithören über ASIO. Bei Fragen wenden Sie sich an den Hersteller der Audio-Hardware.

4. Wählen Sie im **Programmeinstellungen**-Dialog die **VST**-Option.
  5. Öffnen Sie das Einblendmenü **Automatisches Mithören** und wählen Sie einen Monitor-Modus aus.
  6. Stellen Sie den Monitoring-Pegel und die Panoramaposition in der **MixConsole** ein. Ja nach Audio-Hardware ist dies evtl. nicht möglich.
- 

#### WEITERE SCHRITTE

Sie können die Eingangspiegel Ihrer Audiospuren bei der Arbeit im **Projekt**-Fenster ablesen, indem Sie das Eingangsbuss-Meter den Audiospuren mit aktivem Monitorsignal zuweisen.

- Aktivieren Sie **Eingangsbuss-Meter an Audiospur leiten (Direktes Mithören)** im **Programmeinstellungen**-Dialog (unter **Meter**).  
Da die Anzeigen für die Audiospuren in diesem Fall die Anzeigen der Eingangsbusse abbilden, sehen Sie in beiden Anzeigen dasselbe Signal. In diesem Fall sind die Auswirkungen bestimmter Funktionen, die Sie auf Audiospuren anwenden, nicht im Spur-Meter erkennbar.

#### WEITERFÜHRENDE LINKS

[VST](#) auf Seite 1033

## MIDI-Spuren mithören

Sie können alles, was Sie spielen und aufnehmen, auf dem MIDI-Ausgang und dem MIDI-Kanal mithören, die für die MIDI-Spur ausgewählt sind.

#### VORAUSSETZUNGEN

Local Off ist an Ihrem MIDI-Instrument aktiviert.

---

#### VORGEHENSWEISE

1. Wählen Sie im **Programmeinstellungen**-Dialog die **MIDI**-Option.
2. Stellen Sie sicher, dass **MIDI-Thru aktiv** aktiviert ist.
3. Aktivieren Sie **Monitor** in der Spurliste.

#### ERGEBNIS

Das eingehende MIDI-Signal wird nun wieder nach außen geleitet.

---

#### WEITERFÜHRENDE LINKS

[MIDI](#) auf Seite 1023

## Einstellungen für die Audioaufnahme

Für die Audioaufnahme sind bestimmte Vorbereitungen und Einstellungen erforderlich.

### Vorbereitungen für die Audioaufnahme

Bevor Sie Audio aufnehmen können, müssen Sie einige Vorbereitungen treffen.

#### Aufnahme-Dateiformat auswählen

Sie können das Aufnahmeformat einstellen. Diese Einstellungen umfassen die Samplerate, Bittiefe und den Aufnahme-Dateityp für neue Audiodateien.

---

#### VORGEHENSWEISE

1. Wählen Sie **Projekt > Projekteinstellungen**.
2. Stellen Sie die Werte für **Samplerate**, **Bittiefe** und **Aufnahme-Dateityp** ein.

#### WICHTIG

Die Bittiefe und der Dateityp können jederzeit geändert werden, während die Samplerate eines Projekts später nicht mehr verändert werden kann.

---

#### WEITERFÜHRENDE LINKS

[Neue Projekte erstellen](#) auf Seite 86

#### Audio-Aufnahmeordner einstellen

Jedes Cubase-Projekt hat einen Projektordner, der (unter anderem) einen **Audio**-Ordner enthält. Standardmäßig werden in diesem Ordner die aufgenommenen Audiodateien gespeichert. Sie können jedoch auch für jede einzelne Audiospur einen eigenen Aufnahmeordner einstellen.

---

#### VORGEHENSWEISE

1. Wählen Sie in der Spurliste alle Spuren aus, denen Sie denselben Aufnahmeordner zuweisen möchten.

2. Klicken Sie mit der rechten Maustaste auf eine der Spuren, um das Kontextmenü zu öffnen.
  3. Wählen Sie **Aufnahmeordner definieren**.
  4. Navigieren Sie im Datei-Dialog zu dem Ordner, den Sie als Aufnahmeordner verwenden möchten, oder erzeugen Sie einen neuen Ordner, indem Sie auf **Neuer Ordner** klicken.  
Wenn Sie unterschiedliche Ordner für unterschiedliches Material haben möchten (Stimmen, Ambient-Sounds, Musik usw.) können Sie im **Audio**-Ordner des Projekts Unterordner erzeugen und die unterschiedlichen Spuren den entsprechenden Unterordnern zuweisen. Auf diese Weise bleiben alle Audiodateien im Projektordner, so dass Sie das Projekt einfacher verwalten können.
- 

## Spur für die Aufnahme vorbereiten

Bevor Sie Audio aufnehmen können, müssen Sie eine Spur hinzufügen und einrichten.

### Eine Spur hinzufügen und die Kanalkonfiguration vornehmen

Um Audio aufzunehmen, müssen Sie eine Audiospur hinzufügen und ihre Kanalkonfiguration vornehmen. Die Kanalkonfiguration der Spur bestimmt die Kanalkonfiguration der aufgenommenen Audiodatei.

---

#### VORGEHENSWEISE

1. Klicken Sie im globalen Bereich für Spurbedienelemente in der Spurliste auf **Spur hinzufügen** .
  2. Klicken Sie auf **Audio**.
  3. Wählen Sie im **Anzahl**-Wertefeld die Anzahl von Spuren aus, die Sie hinzufügen möchten.
  4. Öffnen Sie das **Konfiguration**-Einblendmenü und wählen Sie eine Kanalkonfiguration aus.
  5. Optional: Geben Sie im **Name**-Feld einen Spurnamen ein.
  6. Klicken Sie auf **Spur hinzufügen**.
- 

#### WEITERFÜHRENDE LINKS

[Spur hinzufügen \(Dialog\) – Audio](#) auf Seite 110

## RAM-Anforderungen für die Aufnahme

Jede Spur, auf der Sie aufnehmen, benötigt eine bestimmte Menge an Arbeitsspeicher. Für jeden Audiokanal sind 2,4 MB RAM für **MixConsole**-Einstellungen usw. erforderlich. Der Speicherbedarf erhöht sich mit der Länge (Dauer) der Aufnahme, der Samplerate und mit der Anzahl der aufgenommenen Spuren. Beachten Sie für die Aufnahme beim Einrichten eines Projekts die RAM-Beschränkungen Ihres Betriebssystems.

## Eingangsbus für eine Spur auswählen

Bevor Sie auf Ihrer Spur aufnehmen können, müssen Sie die entsprechenden Eingangsbusse hinzufügen und einrichten, und Sie müssen angeben, von welchem Eingangsbus die Spur aufnehmen soll.

---

#### VORGEHENSWEISE

1. Öffnen Sie im **Inspector** für die entsprechende Audiospur das Einblendmenü **Eingangs-Routing**.

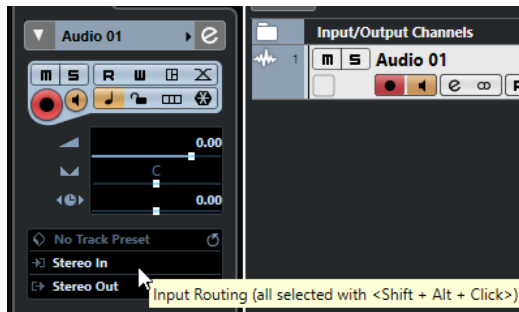

2. Wählen Sie einen Eingangsbus aus.
- 

#### WEITERFÜHRENDE LINKS

- [Eingangs- und Ausgangsanschlüsse einrichten](#) auf Seite 22
- [Audio-Bus-Einrichtung](#) auf Seite 22
- [Audiospur-Inspector](#) auf Seite 112

## Audioaufnahme

Sie können Audiomaterial mit jeder der grundlegenden Aufnahmemethoden aufnehmen.

Nach Beenden der Aufnahme wird die Audiodatei im **Audio**-Ordner des Projektordners gespeichert. Im **Pool** wird für die Audiodatei ein Audio-Clip erstellt. Auf der Aufnahmespur wird ein Audio-Event angezeigt, das den ganzen Clip wiedergibt. Schließlich wird eine Wellenformdarstellung für das Audio-Event berechnet, was bei langen Aufnahmen einige Zeit dauern kann.

#### HINWEIS

Die Wellenform wird während des Aufnahmevorgangs berechnet und angezeigt. Diese Echtzeitfunktion benötigt eine höhere Rechenleistung. Wenn Ihr Prozessor langsam ist oder wenn Sie an einem CPU-intensiven Projekt arbeiten, deaktivieren Sie **Während der Aufnahme Audio-Images erzeugen** im **Programmeinstellungen**-Dialog (unter **Aufnahme – Audio**).

---

#### WEITERFÜHRENDE LINKS

- [Aufnahmemethoden](#) auf Seite 245
- [Aufnehmen im Cycle-Modus](#) auf Seite 248

## Audioaufnahmemodi

Durch Auswählen eines **Audioaufnahmemodus** können Sie festlegen, was mit Ihrer Aufnahme und mit den auf der Aufnahmespur vorhandenen Events passiert. Dies ist wichtig, da Sie nicht immer auf eine leere Spur aufnehmen werden. Es kann Situationen geben, in denen Sie über bestehende Events aufnehmen – insbesondere im Cycle-Modus.

- Um auf die Aufnahmemodi zuzugreifen, wählen Sie **Transport > Audioaufnahmemodus**. Sie können auch auf die **Audioaufnahmemodi** zugreifen, indem Sie rechts neben das Audiosymbol im Bereich **Aufnahmemodi** des **Transportfeldes** klicken.

#### Keep History

Bestehende Events, oder Bereiche, die von einer neuen Aufnahme überlappt werden, bleiben erhalten.

### Cycle History + Replace

Bestehende Events, oder Bereiche, die von einer neuen Aufnahme überlappt werden, werden durch die neue Aufnahme ersetzt. Wenn Sie jedoch im Cycle-Modus aufnehmen, werden alle Takes des aktuellen Cycle-Durchlaufs beibehalten.

### Ersetzen

Bestehende Events, oder Bereiche, die von einer neuen Aufnahme überlappt werden, werden durch die jeweils letzte Aufnahme ersetzt.

#### WEITERFÜHRENDE LINKS

[Transport-Menü](#) auf Seite 213

[Transportfeld-Bereiche](#) auf Seite 208

## Aufnahme und Effekte

Mit Cubase können Sie Effekte und/oder EQ-Einstellungen direkt während der Aufnahme auf das Signal anwenden, indem Sie dem Eingangskanal in der **MixConsole** Insert-Effekte hinzufügen und/oder EQ-Einstellungen für diesen Kanal vornehmen.

#### WICHTIG

Wenn Sie mit Effekten aufnehmen, gehören diese unlösbar zur Audiodatei dazu. Sie können die Effekteinstellungen nach der Aufnahme nicht mehr ändern.

Verwenden Sie das 32-Bit-Float- oder das 64-Bit-Float-Format, wenn Sie mit Effekten aufnehmen. Auf diese Weise wird die Bittiefe nicht reduziert, d. h. es besteht kein Clipping-Risiko. Außerdem bleibt hier die Signalqualität erhalten. Wenn Sie im 16- oder 24-Bit-Format aufnehmen, ist weniger Headroom verfügbar, d. h. bei zu hohen Signalspitzen kann Clipping auftreten.

## Mischung verschiedener Spuren aufnehmen (Downmix)

Sie können einen Downmix aus verschiedenen Spuren erzeugen, z. B. Bass-Drums, Hi-Hats oder Snare-Drums. Wählen Sie dazu einen Ausgangsbus, einen Gruppenbus oder einen Effektkanal als Eingang für Ihre Aufnahme aus.

#### VORGEHENSWEISE

1. Richten Sie die einzelnen Spuren ein und fügen Sie eine Gruppenspur hinzu.
2. Öffnen Sie für die einzelnen Schlagzeugspuren das Einblendmenü **Ausgangs-Routing** und wählen Sie als Ausgang die Gruppenspur aus.
3. Erzeugen Sie eine neue Audiospur, öffnen Sie das Einblendmenü **Eingangs-Routing** und wählen Sie die Gruppenspur als Eingang.
4. Versetzen Sie diese Spur in Aufnahmebereitschaft und starten Sie die Aufnahme.

#### ERGEBNIS

Die Ausgabe der Gruppenspur wird jetzt auf der neuen Spur aufgenommen und Sie erhalten einen Mix der einzelnen Spuren.

#### HINWEIS

Sie können als Quelle für die Aufnahme auch einen Effektkanal auswählen. In diesem Fall wird nur die Ausgabe des Effektkanals aufgenommen.

#### WEITERFÜHRENDE LINKS

[Routing](#) auf Seite 357

## Aufnahmen rückgängig machen

Sie können eine Aufnahme direkt nach ihrem Abschluss rückgängig machen.

---

### VORGEHENSWEISE

- Wählen Sie **Bearbeiten > Rückgängig**.

---

### ERGEBNIS

- Die Events, die Sie aufgenommen haben, werden aus dem **Projekt**-Fenster gelöscht.
- Die Audio-Clips im **Pool** werden in den Papierkorb-Ordner verschoben.

### WEITERE SCHRITTE

Um die aufgenommenen Audiodateien von der Festplatte zu löschen, wählen Sie **Medien > Pool-Fenster öffnen**, klicken Sie mit der rechten Maustaste auf das **Papierkorb**-Symbol und wählen Sie **Papierkorb leeren**.

### WEITERFÜHRENDE LINKS

[Pool-Fenster](#) auf Seite 553

## Wiederherstellen von Audioaufnahmen

In Cubase können Sie Audioaufnahmen wiederherstellen.

Sie können Audioaufnahmen in zwei Situationen wiederherstellen:

- Sie drücken zu spät auf **Aufnahme**.  
Damit dies funktioniert, müssen Sie eine Voraufnahmezeit einstellen.
- Während der Aufnahme ist es zu einem Systemausfall gekommen.

## Audio-Voraufnahmezeit festlegen

Sie können bis zu 1 Minute des im Stop-Modus oder während der Wiedergabe eingegangenen Audiomaterials nachträglich wiederherstellen (aufnehmen). Dies ist möglich, weil Cubase das eingehende Audiomaterial auch dann im Zwischenspeicher ablegt, wenn die Aufnahme nicht eingeschaltet ist.

---

### VORGEHENSWEISE

1. Wählen Sie im **Programmeinstellungen**-Dialog **Aufnahme > Audio**.
  2. Geben Sie im Feld **Audio Pre-Record (Sekunden)** eine Zeitdauer an (bis zu 60 Sekunden).  
Der Zwischenspeicher für den Audioeingang wird aktiviert.
  3. Stellen Sie sicher, dass der Aufnahmemodus für eine Audiospur aktiviert ist und dass diese Spur Audiomaterial von der Signalquelle empfängt.
  4. Wenn Sie (entweder im Stop-Modus oder während der Wiedergabe) gespieltes Audiomaterial nachträglich wiederherstellen möchten, klicken Sie auf **Aufnahme**.
  5. Stoppen Sie die Aufnahme nach einigen Sekunden.  
Dadurch wird an der Position, an der sich der Positionszeiger beim Aktivieren der Aufnahme befand, ein Audio-Event erzeugt. Wenn zuvor der Stop-Modus aktiviert und der Positionszeiger am Projektanfang war, müssen Sie im nächsten Schritt das Event nach rechts verschieben. Wenn Sie Ihr Audiomaterial während der Wiedergabe des Projekts eingespielt haben, müssen Sie das Event nicht verschieben.
  6. Wählen Sie das **Objektauswahl**-Werkzeug aus und bewegen Sie es auf die untere linke Ecke des Events, so dass ein Doppelpfeil angezeigt wird. Klicken Sie dort und ziehen Sie nach links.
-

#### ERGEBNIS

Das Event wird nun erweitert und das vor dem Einschalten der Aufnahme gespielte Audiomaterial wird eingefügt. Wenn Sie während der Wiedergabe gespielt haben, wird das wiederhergestellte Material genau an der Position eingefügt, an der Sie es gespielt haben.

#### WEITERFÜHRENDE LINKS

[Aufnahme – Audio](#) auf Seite 1028

## Wiederherstellen von Audioaufnahmen nach einem Systemabsturz

In Cubase können Sie Audioaufnahmen nach einem Systemausfall z. B. durch Stromausfall oder durch andere Ereignisse wiederherstellen.

Wenn Sie während einer Aufnahme einen Computer-Absturz erlitten haben, starten Sie das System neu und öffnen Sie den Aufnahmeordner des Projekts. Standardmäßig ist dies der **Audio**-Unterordner im Projektordner. Er müsste die zuletzt aufgenommene Audiodatei enthalten, die in der Länge vom Aufnahmebeginn bis zum Zeitpunkt des Computerabsturzes reicht.

#### HINWEIS

- Diese Funktion stellt keine umfassende Garantie seitens Steinberg für die Wiederherstellbarkeit von Audioaufnahmen nach Systemabstürzen dar. Zwar wurde das Programm intern dahingehend verbessert, dass Audioaufnahmen wiederhergestellt werden können, es ist jedoch bei einem Systemabsturz, Stromausfall usw. immer möglich, dass andere Komponenten des Systems beeinträchtigt wurden und so das Speichern bzw. Wiederherstellen von Dateien unmöglich ist.
- Versuchen Sie nicht, eine solche Situation aktiv herbeizuführen, um diese Funktion zu testen. Obwohl die internen Prozesse des Programms für solche Situationen angepasst wurden, kann Steinberg nicht dafür garantieren, dass dabei nicht andere Komponenten des Systems in Mitleidenschaft gezogen werden.

## Einstellungen für die MIDI-Aufnahme

Für MIDI-Aufnahmen sind bestimmte Vorbereitungen und Einstellungen erforderlich.

#### WEITERFÜHRENDE LINKS

[Einstellungen für die MIDI-Aufnahme](#) auf Seite 257

[In MIDI-Editoren aufnehmen](#) auf Seite 259

[MIDI-Aufnahmemodi](#) auf Seite 262

## Vorbereitungen für die MIDI-Aufnahme

Die in den folgenden Abschnitten beschriebenen Vorbereitungen betreffen hauptsächlich externe MIDI-Geräte.

### MIDI-Instrumente und -Kanäle

Die meisten MIDI-Synthesizer können mehrere Signale auf unterschiedlichen MIDI-Kanälen gleichzeitig ausgeben. Hiermit können Sie verschiedene Sounds (Bass, Klavier usw.) am selben Instrument wiedergeben.

Einige Geräte (z. B. Klangerzeuger, die mit dem General-MIDI-Standard kompatibel sind) empfangen immer auf allen 16 MIDI-Kanälen. Wenn Sie über ein solches Instrument verfügen, müssen Sie am Instrument keine weiteren Einstellungen vornehmen.

Bei anderen Instrumenten müssen Sie im Bedienfeld eine Reihe von »Parts«, »Timbres« o. Ä. einstellen, so dass alle auf einem MIDI-Kanal Daten empfangen.

Weitere Informationen entnehmen Sie bitte dem Handbuch zu Ihrem Instrument.

## MIDI-Anschlüsse benennen

MIDI-Eingänge und -Ausgänge werden oft mit langen und umständlichen Namen angezeigt. Für mehr Übersichtlichkeit können Sie den MIDI-Anschlüssen in Cubase jedoch auch sinnvollere Namen zuweisen.

---

### VORGEHENSWEISE

1. Wählen Sie **Studio > Studio-Einstellungen**.
2. Wählen Sie in der **Geräte**-Liste die **MIDI-Anschluss-Einstellungen**.  
Die verfügbaren MIDI-Eingänge und -Ausgänge werden angezeigt. Welches Gerät Sie auswählen müssen, hängt unter Windows von Ihrem System ab.
3. Klicken Sie in der Spalte **Anzeigen als** auf den Namen und geben Sie einen neuen Namen ein.
4. Klicken Sie auf **OK**.

---

### ERGEBNIS

Die neuen Port-Namen werden in den Einblendmenüs **Eingangs-Routing** und **Ausgangs-Routing** angezeigt.

## MIDI-Eingang einstellen

Im **Inspector** stellen Sie den MIDI-Eingang der Spur ein.

---

### VORGEHENSWEISE

1. Wählen Sie in der Spurliste die Spur aus, der Sie einen MIDI-Eingang zuweisen möchten.
2. Öffnen Sie ganz oben im **Inspector** das Einblendmenü **Eingangs-Routing** und wählen Sie einen Eingang.  
Die verfügbaren Eingänge hängen davon ab, welche Art von MIDI-Interface Sie verwenden. Wenn Sie **Umschalttaste - Alt/Opt-Taste** gedrückt halten, wird der ausgewählte MIDI-Eingang für alle ausgewählten MIDI-Spuren verwendet.

### HINWEIS

Wenn Sie die Option **Alle MIDI-Eingänge** auswählen, empfängt die Spur MIDI-Daten über alle verfügbaren MIDI-Eingänge.

---

## MIDI-Kanal und -Ausgang einstellen

Die Einstellungen für MIDI-Kanal und MIDI-Ausgang bestimmen, wohin das aufgenommene MIDI-Material während der Wiedergabe geleitet wird. In Cubase sind diese Einstellungen auch für das Mithören über MIDI relevant. Kanal und Ausgang können in der Spurliste oder im **Inspector** eingestellt werden.

---

### VORGEHENSWEISE

1. Wählen Sie in der Spurliste die Spur aus, der Sie einen MIDI-Kanal und einen MIDI-Ausgang zuweisen möchten.
2. Öffnen Sie ganz oben im **Inspector** das Einblendmenü **Ausgangs-Routing** und wählen Sie einen Ausgang.

Die verfügbaren Ausgänge hängen davon ab, welche Art von MIDI-Interface Sie verwenden. Wenn Sie **Umschalttaste - Alt/Opt-Taste** gedrückt halten, wird der ausgewählte MIDI-Ausgang für alle ausgewählten MIDI-Spuren verwendet.

3. Öffnen Sie das **Kanal**-Einblendmenü und wählen Sie einen MIDI-Kanal aus.

#### HINWEIS

Wenn Sie den Eintrag **Alle** wählen, wird das MIDI-Material an die Kanäle geleitet, die von Ihrem MIDI-Instrument verwendet werden.

---

## Sound auswählen

Sie können Sounds von Cubase aus auswählen, indem Sie das Programm anweisen, Programmwechsel- und Bank-Auswahl-Befehle an Ihr MIDI-Instrument zu senden.

---

#### VORGEHENSWEISE

1. Wählen Sie in der Spurliste die Spur aus, der Sie einen Sound zuweisen möchten.
2. Öffnen Sie in der Spurliste oder im **Inspector** das Einblendmenü **Programm-Auswahl** und wählen Sie ein Programm aus.  
Programmwechselbefehle ermöglichen den Zugriff auf 128 unterschiedliche Programme.
3. Wenn Ihre MIDI-Instrumente mehr als 128 Programme haben, können Sie das Einblendmenü **Bank-Auswahl** öffnen und verschiedene Bänke wählen, die jeweils 128 Programme enthalten.

#### HINWEIS

Bank-Auswahl-Befehle werden von unterschiedlichen MIDI-Instrumenten unterschiedlich verarbeitet. Darüber hinaus können die Strukturen und die Anzahl der Bänke variieren. Weitere Informationen entnehmen Sie bitte der Dokumentation zu Ihren MIDI-Instrumenten.

---

#### WEITERFÜHRENDE LINKS

[Inspector für MIDI-Spuren](#) auf Seite 123

## In MIDI-Editoren aufnehmen

Sie können MIDI-Daten in den MIDI-Part aufnehmen, der in einem MIDI-Editor geöffnet ist.

#### VORAUSSETZUNGEN

Sie haben **Mischen** oder **Ersetzen** als **MIDI-Aufnahmemodus** ausgewählt.

---

#### VORGEHENSWEISE

1. Klicken Sie in den MIDI-Editor, damit er den Fokus erhält.
  2. Aktivieren Sie in der Werkzeugzeile des MIDI-Editors die Option **Im Editor aufnehmen**.
  3. Führen Sie eine der folgenden Aktionen durch, um die Aufnahme zu aktivieren:
    - Klicken Sie auf **Aufnahme** im **Transport**-Feld.
    - Klicken Sie auf **Aufnahme** in der Werkzeugzeile.
- 

#### ERGEBNIS

Die MIDI-Daten werden in den MIDI-Part aufgenommen, der im MIDI-Editor geöffnet ist. Wenn die Aufnahme die Part-Grenzen überschreitet, wird der Part automatisch vergrößert.

WEITERFÜHRENDE LINKS  
[Key-Editor-Werkzeugzeile](#) auf Seite 738

## MIDI-Aufnahme

Sie können MIDI-Material mit jeder der grundlegenden Aufnahmemethoden aufnehmen.

Wenn Sie die Aufnahme beenden, wird im **Projekt**-Fenster automatisch ein Part mit MIDI-Events erstellt.

### HINWEIS

Wenn Sie eine Aufnahme eines VST-Instruments live einspielen, gleichen Sie die Latenz Ihrer Audiokarte dadurch aus, dass Sie die Noten etwas früher spielen. Daraus folgt, dass die Zeitstempel zu früh aufgenommen werden. Wenn Sie in der Spurliste **ASIO-Latenzausgleich** aktivieren, werden alle aufgenommenen Events um den aktuellen Latenzwert verschoben.

---

Die folgenden Programmeinstellungen betreffen die MIDI-Aufnahme:

- Längenanpassung
- MIDI-Parts auf Taktgrenzen vergrößern
- MIDI-Aufnahmebereich in ms
- ASIO-Latenzausgleich standardmäßig aktiv

Sie finden Sie im **Programmeinstellungen**-Dialog auf den Seiten **MIDI** und **Aufnahme – MIDI**.

WEITERFÜHRENDE LINKS  
[Aufnahmemethoden](#) auf Seite 245  
[MIDI](#) auf Seite 1023  
[Aufnahme – MIDI](#) auf Seite 1029

## Arten von MIDI-Befehlen

Sie können verschiedene Arten von MIDI-Befehlen aufnehmen.

- Um anzugeben, welche Event-Arten aufgenommen werden, deaktivieren Sie die Optionen für die Art von MIDI-Meldung, die Sie aufnehmen möchten, im **Programmeinstellungen**-Dialog (unter **MIDI – MIDI-Filter**).

WEITERFÜHRENDE LINKS  
[MIDI – MIDI-Filter](#) auf Seite 1026

## Note-Befehle

Cubase zeichnet Note-On-, Note-Off- und MIDI-Kanal-Befehle auf.

Wenn Sie eine Taste auf Ihrem Synthesizer oder einem anderen MIDI-Keyboard anschlagen und loslassen, werden die folgenden Meldungen aufgenommen:

- Note On (Taste drücken)
- Note Off (Taste loslassen)
- MIDI-Kanal

#### HINWEIS

Die MIDI-Kanal-Information wird normalerweise von der MIDI-Kanaleinstellung der Spur außer Kraft gesetzt. Wenn Sie jedoch für die Spur die MIDI-Kanaleinstellung **Alle** wählen, wird der ursprüngliche Kanal für die Wiedergabe der Noten verwendet.

---

## Kontinuierliche Meldungen

Pitchbend, Aftertouch und Controller-Daten wie Modulationsrad, Haltepedal oder Lautstärke werden im MIDI-Standard als kontinuierliche Events bezeichnet (im Gegensatz zu kurzzeitigen Events wie »Note On« oder »Note Off«).

Sie können kontinuierliche Meldungen zusammen mit oder unabhängig von Noten aufzeichnen, d. h. gleichzeitig oder nachträglich.

Sie können kontinuierliche Meldungen unabhängig von den Noten, auf die sie sich beziehen, auf separaten Spuren aufnehmen. Wenn bei beiden Spuren die Einstellungen für Ausgang und MIDI-Kanal gleich sind, klingt das Ergebnis so, als ob die beiden Aufnahmen gleichzeitig erfolgt sind.

## Programmwechselbefehle

Wenn Sie auf Ihrem Synthesizer (oder einem anderen MIDI-Keyboard) von einem Programm auf ein anderes umschalten, wird die Nummer dieses Programms über MIDI als Programmwechselbefehl gesendet.

Sie können Programmwechselbefehle zusammen mit oder unabhängig von Noten aufzeichnen, d. h. gleichzeitig oder nachträglich.

Sie können Programmwechselbefehle unabhängig von den MIDI-Kanälen, auf die sie sich beziehen, auf getrennten Spuren aufnehmen. Wenn bei beiden Spuren die Einstellungen für Ausgang und MIDI-Kanal gleich sind, klingt das Ergebnis so, als ob die beiden Aufnahmen gleichzeitig erfolgt sind.

## SysEx-Befehle

Systemexklusive (SysEx) Meldungen sind MIDI-Befehle zur Übermittlung gerätespezifischer Daten.

Mit SysEx-Daten kann eine Liste von Zahlen übermittelt werden, die zur Einstellung eines oder mehrerer Sounds in einem Synthesizer erforderlich sind.

## Zurücksetzen-Funktion

Der **Zurücksetzen**-Befehl im MIDI-Menü sendet Note-Off-Befehle und setzt Controller-Daten auf allen MIDI-Kanälen zurück. Das ist manchmal beim Punch-In und -Out von MIDI-Aufnahmen mit Pitchbend- oder Controller-Daten notwendig, wenn es zu hängenden Noten, konstantem Vibrato usw. kommt.

- Um einen MIDI-Reset manuell durchzuführen, wählen Sie **MIDI > Zurücksetzen**.
- Wenn Sie möchten, dass Cubase einen MIDI-Reset beim Stoppen veranlasst, aktivieren Sie **Zurücksetzen bei Stop** im **Programmeinstellungen**-Dialog (unter **MIDI**).
- Wenn Sie möchten, dass Cubase ein Reset-Event am Ende eines aufgenommenen Parts einfügt, aktivieren Sie **Am Ende der Aufnahme Reset-Event einfügen** im **Programmeinstellungen**-Dialog (unter **MIDI**).

Dadurch werden Controller-Daten wie Sustain, Aftertouch, Pitchbend, Modulation und Breath Control zurückgesetzt. Dies ist sinnvoll für Aufnahmen von MIDI-Parts, bei denen nach Beenden der Aufnahme das Sustain-Pedal noch gehalten wurde. Normalerweise würden in diesem Fall alle darauf folgenden Parts mit Sustain gespielt, da der Befehl »Pedal loslassen« nicht aufgenommen wurde.

WEITERFÜHRENDE LINKS

[MIDI](#) auf Seite 1023

## MIDI-Aufnahmemodi

Durch Auswählen eines **Audioaufnahmmodus** können Sie festlegen, was mit Ihrer Aufnahme und mit den auf der Aufnahmespur vorhandenen Events passiert. MIDI-Spuren können alle Events der überlappenden Parts wiedergeben. Wenn Sie mehrere Parts an derselben Position aufnehmen oder Parts so bewegen, dass sie sich überlappen, werden alle Events in allen Parts wiedergegeben.

### HINWEIS

Wenn Sie **Im Editor aufnehmen** aktivieren, um MIDI-Daten im Editor aufzunehmen, werden alle neuen Aufnahmen im aktiven Part kombiniert und die **MIDI-Aufnahmemodi** sind nicht wirksam.

- Um auf die Aufnahmemodi zuzugreifen, wählen Sie **Transport > MIDI-Aufnahmmodus**. Sie können auch auf die **MIDI-Aufnahmemodi** zugreifen, indem Sie rechts neben das MIDI-Symbol im Bereich **MIDI-Aufnahmemodi** des **Transportfeldes** klicken.

## MIDI-Aufnahmmodus

### New Parts

Bestehende Parts, die von einer neuen Aufnahme überlappt werden, werden beibehalten. Die neue Aufnahme wird als neuer Part gespeichert.

### Mischen

Bestehende Parts, die von einer neuen Aufnahme überlappt werden, werden beibehalten. Die neu aufgenommenen Events werden zum bestehenden Part hinzugefügt.

### Ersetzen

Bestehende Parts, die von einer neuen Aufnahme überlappt werden, werden ersetzt.

## MIDI-Cycle-Aufnahmmodus

Wenn Sie MIDI im Cycle-Modus aufnehmen, hängt das Ergebnis nicht nur vom MIDI-Aufnahmmodus ab, sondern auch davon, welchen Cycle-Aufnahmmodus Sie im Bereich **Nur MIDI-Cycle-Aufnahme** auswählen.

### Mix

Für jeden vollständigen Durchlauf wird alles, was Sie aufnehmen, zur vorherigen Aufnahme hinzugefügt. Dies ist sinnvoll, wenn Sie Rhythmus-Pattern erstellen möchten. Nehmen Sie z. B. einen Hi-Hat-Part im ersten Durchlauf auf, einen Bass-Drum-Part im zweiten Durchlauf usw.

### Überschreiben

Sobald Sie eine MIDI-Note spielen (oder einen beliebigen MIDI-Befehl senden), werden alle MIDI-Daten, die Sie in vorherigen Durchläufen aufgenommen haben, ab diesem Punkt überschrieben. Hören Sie mit dem Spielen auf, bevor ein neuer Cycle-Durchlauf beginnt. Anderenfalls überschreiben Sie den gesamten Take.

### Letzte erhalten

Jeder vollständige Durchlauf ersetzt den zuvor aufgenommenen Durchlauf. Wenn Sie die Aufnahme beenden oder auf den **Stop**-Schalter klicken, bevor der Positionszeiger der rechten Locator erreicht, bleibt der zuvor aufgenommene Take erhalten. Wenn Sie während eines Durchlaufs keine MIDI-Daten spielen oder eingeben, geschieht nichts, und der vorhandene Take bleibt erhalten.

### Gestapelt

Jeder aufgenommene Cycle-Durchlauf wird als separater MIDI-Part gespeichert und die Spur wird in Unterspuren aufgeteilt, eine für jeden Cycle-Durchlauf. Die Parts werden übereinander auf separaten Unterspuren »gestapelt«. Alle Durchläufe bis auf den letzten werden stummgeschaltet.

### Mix-Gestapelt (Nicht stumm)

Wie **Stacked**, aber die Parts werden nicht stummgeschaltet.

#### WEITERFÜHRENDE LINKS

[Einstellungen für die MIDI-Aufnahme](#) auf Seite 257

[In MIDI-Editoren aufnehmen](#) auf Seite 259

[Transport-Menü](#) auf Seite 213

[Transportfeld-Bereiche](#) auf Seite 208

## Automatische MIDI-Aufnahmequantisierung

Cubase kann MIDI-Noten während der Aufnahme automatisch quantisieren.

- Die **Automatische MIDI-Aufnahmequantisierung**  ist im Bereich **MIDI-Auto-Quantisierung** der **Transportzeile** verfügbar.

Wenn Sie **Auto-Quantisierung** aktivieren, werden die aufgenommenen Noten automatisch entsprechend den Quantisierungseinstellungen quantisiert.

#### WEITERFÜHRENDE LINKS

[Quantisieren von MIDI und Audio](#) auf Seite 279

[Quantisierungsfeld](#) auf Seite 283

## Wiederherstellung von MIDI-Aufnahmen

In Cubase können Sie MIDI-Daten einschließlich Controller-Daten wiederherstellen, die im **Stop**-Modus oder während der Wiedergabe erfasst wurden.

Die MIDI-Daten werden im Puffer für die rückwirkende Aufnahme gespeichert und Sie können sie als MIDI-Part auf der ausgewählten MIDI-Spur einfügen.

Der Puffer erfasst bis zu 10.000 MIDI-Events. Dies kann einer MIDI-Aufnahme von ca. 2 Minuten und 30 Sekunden entsprechen. Wenn Sie jedoch ein Keyboard verwenden, das eine große Anzahl von MIDI-Controller-Events erzeugt, z. B. das ROLI Seaboard, entspricht es nur einer Aufnahme von ca. 20 Sekunden.

#### HINWEIS

Im **Programmeinstellungen**-Dialog (Seite **Aufnahme - MIDI**) können Sie eine **Puffergröße für rückwirkende Aufnahme** festlegen.

Wenn der Puffer voll ist, werden die zuerst erfassten MIDI-Events durch die neuen Events ersetzt. MIDI-Events im Puffer werden auch unter den folgenden Umständen ersetzt:

- Wenn Sie die rückwirkende Aufnahme auf einer Spur eingefügt haben und neue Events im **Stop**-Modus oder während der Wiedergabe spielen.
- Wenn Sie MIDI-Noten im **Stop**-Modus spielen, mehr als 30 Sekunden pausieren und danach weitere MIDI-Events im **Stop**-Modus spielen.

#### HINWEIS

Sie können den Puffer auch manuell leeren.

---

WEITERFÜHRENDE LINKS

[Aufnahme – MIDI](#) auf Seite 1029

[Puffer für die rückwirkende Aufnahme leeren](#) auf Seite 266

## Rückwirkende MIDI-Aufnahme von 'All MIDI Inputs' auf der ausgewählten Spur einfügen

Sie können eine rückwirkende Aufnahme, d. h. MIDI-Daten, die im **Stop**-Modus oder während der Wiedergabe an **All MIDI Inputs** gesendet wurden, auf der ausgewählten Spur einfügen.

VORAUSSETZUNGEN

Sie haben im **Stop**-Modus oder während der Wiedergabe MIDI-Noten gespielt und möchten sie wiederherstellen.

---

VORGEHENSWEISE

1. Wählen Sie die MIDI-Spur aus, auf der Sie die erfassten MIDI-Daten einfügen möchten.
2. Wählen Sie **Transport > Rückwirkende MIDI-Aufnahme > Von 'All MIDI Inputs' einfügen**.

---

ERGEBNIS

Die an **All MIDI Inputs** erfassten MIDI-Daten werden auf der ausgewählten Spur als ein linearer MIDI-Part eingefügt.

HINWEIS

Wenn Sie Pufferdaten von mehreren ausgewählten Spuren einfügen, werden die Zeitabstände zwischen den auf verschiedenen Spuren gespielten Daten beibehalten.

---

HINWEIS

Wenn Ihre MIDI-Spur MIDI-Insert-Effekte nutzt und die Option **Ausgang auf Spur aufnehmen** im Bereich **MIDI-Insert-Effekte** aktiviert ist, beinhalten die Pufferdaten auch die von den MIDI-Insert-Effekten erzeugten Events.

---

WEITERFÜHRENDE LINKS

[Aufnehmen eines MIDI-Insert-Effekts](#) auf Seite 683

[MIDI-Inserts](#) auf Seite 681

## Eine rückwirkende Spuraufnahme einfügen

Sie können eine rückwirkende Spuraufnahme, d. h. MIDI-Daten, die im **Stop**-Modus oder während der Wiedergabe an den Spur-Eingang gesendet wurden, auf der ausgewählten Spur einfügen.

VORAUSSETZUNGEN

Sie haben im **Stop**-Modus oder während der Wiedergabe MIDI-Noten gespielt und möchten sie wiederherstellen.

---

VORGEHENSWEISE

1. Wählen Sie die MIDI-Spur aus, auf der Sie die erfassten MIDI-Daten einfügen möchten.
2. Klicken Sie im oberen Bereich des **Inspectors** für MIDI-Spuren auf **Rückwirkende Aufnahme**.

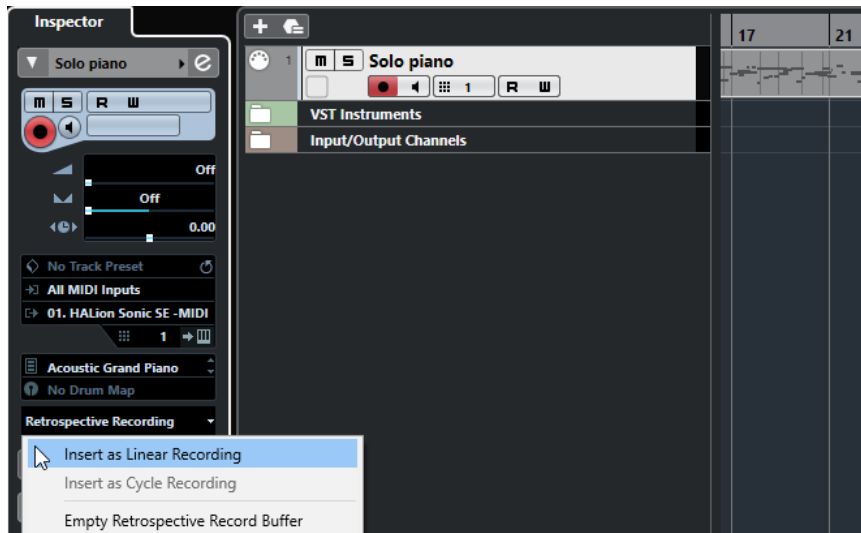

3. Wählen Sie eine der folgenden Optionen aus dem Einblendmenü:
- Um die MIDI-Daten als einen kontinuierlichen MIDI-Part einzufügen, wählen Sie **Als lineare Aufnahme einfügen**.
  - Um die MIDI-Daten als gestapelte MIDI-Parts einzufügen, wählen Sie **Als Cycle-Aufnahme einfügen**.

#### HINWEIS

Diese Option ist nur verfügbar, wenn Ihre MIDI-Daten während der Wiedergabe erfasst wurden und der Cycle-Modus aktiv war.

---

#### ERGEBNIS

Die am Spur-Eingang erfassten MIDI-Daten werden in die Spur eingefügt.

#### HINWEIS

Wenn die Daten während der Wiedergabe erfasst wurden, werden sie an der Position eingefügt, an der Sie sie gespielt haben. Wenn die Daten im **Stop**-Modus erfasst wurden, werden sie an der Position des Positionszeigers eingefügt.

---

## Eine rückwirkende Spuraufnahme in einen Editor einfügen

Sie können eine rückwirkende Spuraufnahme, d. h. MIDI-Daten, die im **Stop**-Modus oder während der Wiedergabe an den Spur-Eingang gesendet wurden, in den MIDI-Part einfügen, der in einem MIDI-Editor geöffnet ist.

#### VORAUSSETZUNGEN

Sie haben im **Stop**-Modus oder während der Wiedergabe MIDI-Noten gespielt und möchten sie wiederherstellen.

---

#### VORGEHENSWEISE

1. Doppelklicken Sie auf den MIDI-Part, in den Sie die erfassten MIDI-Daten einfügen möchten, um ihn in einem MIDI-Editor zu öffnen.
  2. Klicken Sie in der Werkzeugzeile des MIDI-Editors auf **Rückwirkende MIDI-Aufnahme in Editor einfügen**.
-

#### ERGEBNIS

Die am Spur-Eingang erfassten MIDI-Daten werden in den MIDI-Part eingefügt.

- Wenn die Daten während der Wiedergabe erfasst wurden, werden sie entlang der Zeitachse in den MIDI-Part eingefügt.
- Wenn die Daten im **Stop**-Modus erfasst wurden, werden sie an der Position des Positionszeigers eingefügt.

## Puffer für die rückwirkende Aufnahme leeren

Sie können den Puffer für die rückwirkende Aufnahme manuell leeren.

---

#### VORGEHENSWEISE

- Führen Sie eine der folgenden Aktionen durch:
    - Öffnen Sie im oberen Bereich des **Inspectors** für MIDI-Spuren das Einblendmenü **Rückwirkende Aufnahme** und wählen Sie **Puffer für die rückwirkende Aufnahme leeren**.
    - Wählen Sie eine Spur aus und wählen Sie **Transport > Rückwirkende MIDI-Aufnahme > Alle Puffer leeren**.
- 

## Verbleibende Aufnahmezeit

Die Anzeige **Max. Aufnahmezeit** gibt an, wie viel Zeit für die Aufnahme verbleibt.

**51h 25min**

Die verfügbare Zeit hängt von den aktuellen Einstellungen ab, z. B. von der Anzahl der Spuren, die in Aufnahmebereitschaft sind, Ihren Projekteinstellungen (z. B. der Samplerate) und dem verfügbaren Platz auf Ihrer Festplatte.

- Um die Anzeige zu öffnen, wählen Sie **Studio > Weitere Optionen > Max. Aufnahmezeit**

#### HINWEIS

Die verbleibende Aufnahmezeit wird auch in der Statusanzeige oberhalb der Spurliste angezeigt.

---

Wenn Sie verschiedene Aufnahmeordner verwenden, um Ihre Spuren auf unterschiedlichen Laufwerken zu speichern, bezieht sich die Zeitanzeige auf das Medium mit dem geringsten verfügbaren Speicherplatz.

## Aufnahme sperren

Die Funktion **Aufnahme sperren** verhindert, dass Sie versehentlich den Aufnahmemodus deaktivieren.

- Wählen Sie **Bearbeiten > Tastaturbefehle** und weisen Sie in der **Transport**-Kategorie den Befehlen **Aufnahme sperren** und **Aufnahme freigeben** Tastaturbefehle zu.

Wenn **Aufnahme sperren** aktiviert ist und Sie in den Stop-Modus schalten möchten, wird ein Dialog geöffnet, in dem Sie bestätigen müssen, dass Sie die Aufnahme stoppen möchten. Sie können auch zuerst den Tastaturbefehl **Aufnahme freigeben** verwenden und dann wie gewöhnlich die Aufnahme stoppen.

#### HINWEIS

Ein automatischer Punch-Out an der rechten Locatorposition wird im Modus **Aufnahme sperren** ignoriert.

---

# Audio- und MIDI-Dateien importieren

Sie können Audio- und MIDI-Dateien zu Ihrem Projekt hinzufügen, indem Sie sie importieren.

## Audiodatei-Import

Sie können komprimierte und unkomprimierte Audiodateien in unterschiedlichen Formaten importieren. Sie können auch Audiomaterial von Audio-CDs importieren oder Audiospuren von Videodateien extrahieren.

### WEITERFÜHRENDE LINKS

[Audiodateien importieren](#) auf Seite 270

[Audio-CD-Titel importieren](#) auf Seite 272

[Audiomaterial aus Videodateien importieren](#) auf Seite 274

[ReCycle-Dateien importieren](#) auf Seite 275

[Medien importieren](#) auf Seite 565

## Importoptionen für Audiodateien einrichten

Sie können festlegen, wie Audiodateien beim Importieren behandelt werden sollen.

### VORGEHENSWEISE

1. Wählen Sie im **Programmeinstellungen**-Dialog **Bearbeitungsoptionen** > **Audio**.
2. Wählen Sie dann eine Option aus dem Einblendmenü **Wenn Audiodatei importiert wird**.

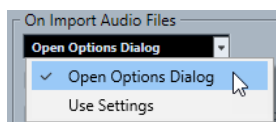

3. Klicken Sie auf **OK**.

### ERGEBNIS

Die Importeinstellungen werden gespeichert und angewandt, wenn Sie Audiomaterial importieren. Wenn Sie **Optionen-Dialog öffnen** ausgewählt haben, wird der Dialog **Optionen beim Importieren** bei jedem Importvorgang geöffnet, so dass Sie Ihre Änderungen vornehmen können. Wenn Sie **Einstellungen verwenden** ausgewählt haben, werden die im Bereich **Wenn Audiodatei importiert wird** des **Programmeinstellungen**-Dialogs festgelegten Einstellungen verwendet.

### WEITERFÜHRENDE LINKS

[Dialog mit Optionen beim Importieren für Audiodateien](#) auf Seite 268

[Einstellungen beim Importieren von Audiodateien](#) auf Seite 270

## Dialog mit Optionen beim Importieren für Audiodateien

Im Dialog **Optionen beim Importieren** können Sie spezifische Einstellungen für den Audio-Import vornehmen.

- Wenn Sie Audiodateien importieren und die Option **Optionen-Dialog öffnen** im Abschnitt **Wenn Audiodatei importiert wird** des **Programmeinstellungen**-Dialogs (**Bearbeitungsoptionen – Audio**) aktiviert ist, wird der Dialog **Optionen beim Importieren** geöffnet.

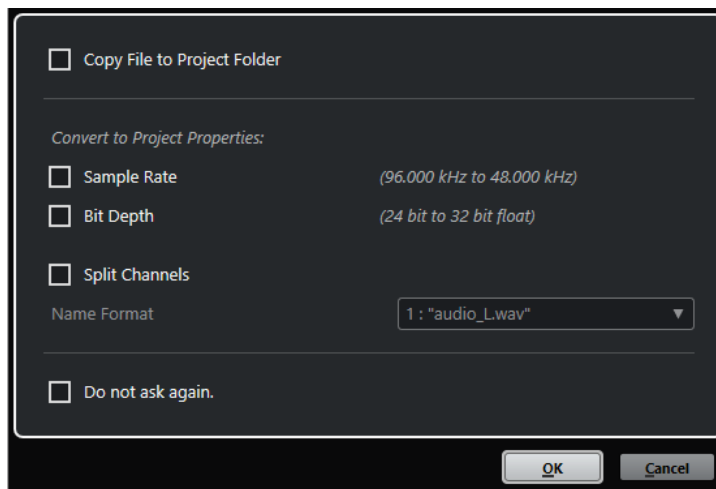

Dialog **Optionen beim Importieren** für den Import einer einzelnen Spur

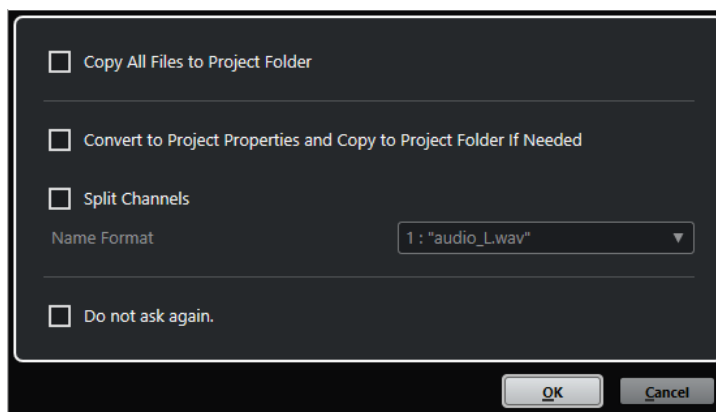

Dialog **Optionen beim Importieren** für den Import mehrerer Spuren

#### **Datei in Projektordner kopieren/Alle Dateien in Projektordner kopieren**

Kopiert die Audiodatei in den **Audio**-Ordner des Projekts und lässt den Clip auf die Kopie verweisen.

Deaktivieren Sie diese Option, um den Clip auf die Originaldatei am Originalspeicherort verweisen zu lassen. In diesem Fall wird er im **Pool** als »extern« markiert.

#### **Den Projekteinstellungen entsprechend umwandeln/Den Projekteinstellungen entsprechend umwandeln und, falls nötig, in Projektordner kopieren**

Konvertiert die importierte Datei, wenn die Samplerate oder die Bittiefe von den Einstellungen im **Projekteinstellungen**-Dialog abweichen. Beim Importieren einzelner Dateien können Sie auswählen, welche Eigenschaften konvertiert werden.

#### **Kanäle aufteilen**

Teilt Stereo- oder Mehrkanal-Audiodateien in eine entsprechende Anzahl von Monodateien auf (eine pro Kanal) und kopiert die importierten Dateien in den **Audio**-Ordner des Projekts.

Die geteilten Dateien werden als separate Monodateien in das Projekt und den **Pool** eingefügt.

Im **Namenformat**-Einblendmenü können Sie angeben, wie die geteilten Dateien benannt werden sollen. So stellen Sie beim Austausch von Audiodateien die Kompatibilität mit anderen Produkten sicher.

#### Nicht erneut fragen

Importiert Dateien immer gemäß den Einstellungen, ohne den Dialog erneut zu öffnen. Sie können diese Option im **Programmeinstellungen**-Dialog (Seite **Bearbeitungsoptionen – Audio**) zurücksetzen.

#### WEITERFÜHRENDE LINKS

[Importoptionen für Audiodateien einrichten](#) auf Seite 268

## Einstellungen beim Importieren von Audiodateien

Sie können Standardeinstellungen festlegen, die bei jedem Importieren von Audiodateien automatisch ausgeführt werden.

- Wenn Sie Audiodateien importieren und die Option **Einstellungen verwenden** im Abschnitt **Wenn Audiodatei importiert wird** des **Programmeinstellungen**-Dialogs (**Bearbeitungsoptionen – Audio**) aktiviert ist, werden die Einstellungen beim Importieren von Audiomaterial verwendet.

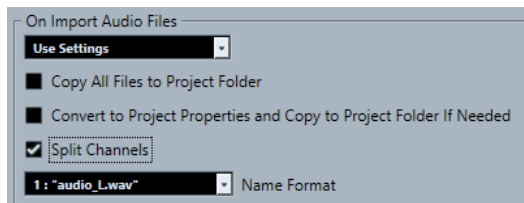

#### Datei in Projektordner kopieren/Alle Dateien in Projektordner kopieren

Kopiert die Audiodatei in den **Audio**-Ordner des Projekts und lässt den Clip auf die Kopie verweisen.

Deaktivieren Sie diese Option, um den Clip auf die Originaldatei am Originalspeicherort verweisen zu lassen. In diesem Fall wird er im **Pool** als »extern« markiert.

#### Den Projekteinstellungen entsprechend umwandeln/Den Projekteinstellungen entsprechend umwandeln und, falls nötig, in Projektordner kopieren

Konvertiert die importierte Datei, wenn die Samplerate oder die Bittiefe von den Einstellungen im **Projekteinstellungen**-Dialog abweichen. Beim Importieren einzelner Dateien können Sie auswählen, welche Eigenschaften konvertiert werden.

#### Kanäle aufteilen

Teilt Stereo- oder Mehrkanal-Audiodateien in eine entsprechende Anzahl von Monodateien auf (eine pro Kanal) und kopiert die importierten Dateien in den **Audio**-Ordner des Projekts.

Die geteilten Dateien werden als separate Monodateien in das Projekt und den **Pool** eingefügt.

Im **Namenformat**-Einblendmenü können Sie angeben, wie die geteilten Dateien benannt werden sollen. So stellen Sie beim Austausch von Audiodateien die Kompatibilität mit anderen Produkten sicher.

## Audiodateien importieren

Sie können unkomprimiertes und komprimiertes Audiomaterial in verschiedenen Formaten importieren.

#### VORGEHENSWEISE

1. Wählen Sie **Datei > Importieren > Audiodatei**.
2. Suchen Sie im angezeigten Dialog nach der Audiodatei und klicken Sie auf **Öffnen**.
3. Nehmen Sie Ihre Änderungen im Dialog **Optionen beim Importieren** vor.

#### HINWEIS

Wenn **Einstellungen verwenden** im **Programmeinstellungen**-Dialog aktiviert ist (Seite **Bearbeitungsoptionen – Audio**), werden stattdessen die entsprechenden Importeinstellungen verwendet.

---

#### ERGEBNIS

Wenn das **Projekt**-Fenster aktiv ist, wird ein Event auf der ausgewählten Spur am Positionszeiger eingefügt. Wenn keine Spur ausgewählt war, wird eine neue erzeugt.

Ein neuer Audio-Clip wird erstellt und zum **Pool** hinzugefügt.

Wenn Sie eine komprimierte Audiodatei (ausgenommen FLAC) ausgewählt haben, kopiert Cubase die komprimierte Originaldatei und wandelt sie ins Wave-Format (Windows) oder AIFF-Format (macOS) um.

#### HINWEIS

Die resultierende Wave-/AIFF-Datei ist erheblich größer als die ursprüngliche komprimierte Datei.

---

Die importierte Datei wird im **Audio**-Ordner des Projekts abgelegt.

#### WEITERFÜHRENDE LINKS

[Importoptionen für Audiodateien einrichten](#) auf Seite 268

## Unterstützte komprimierte Audiodateiformate

In Cubase können Sie komprimierte Audiodateien importieren.

Die folgenden komprimierten Audiodateiformate werden unterstützt:

#### FLAC-Datei

Hierbei handelt es sich um ein Open-Source-Format, das die Größe von Audiodateien im Vergleich zu regulären Wave-Dateien um 50 % bis 60 % reduziert. Die Dateien haben die Erweiterung **.flac**.

#### MPEG 1 Layer 3-Datei

Dies ist eine Reihe von Standards, die zur Kodierung von audiovisuellen Daten wie Filmen, Videos und Musik in einem digitalen, komprimierten Format verwendet werden. Cubase kann MPEG Layer 2 und MPEG Layer 3 lesen. MP3-Dateien sind stark komprimierte Dateien, die dennoch eine gute Audioqualität bieten. Die Dateien haben die Erweiterung **.mp3**.

#### Ogg-Vorbis-Datei

Dies ist eine offene und patentfreie Audiokodierungs- und Streamingtechnologie. Der Ogg-Vorbis-Encoder verwendet eine Kodierung mit variabler Bitrate. Er erstellt komprimierte Audiodateien von geringer Größe bei vergleichsweise hoher Audioqualität. Die Dateien haben die Erweiterung **.ogg**.

#### Windows-Media-Audio-Datei (nur Windows)

Dies ist ein von Microsoft Inc. definiertes Audiodateiformat. Die Größe von WMA-Dateien kann ohne Verlust der Audioqualität reduziert werden. Mit WMA-Pro ist es

möglich, Mixdown-Dateien im Surround-Format 5.1 zu erzeugen. Die Dateien haben die Erweiterung **.wma**.

## Audio-CD-Titel importieren

Sie können Audiomaterial von Audio-CDs in Cubase-Projekte importieren.

---

### VORGEHENSWEISE

1. Wählen Sie **Datei > Importieren > Audio-CD**, um die CD-Titel in das **Projekt**-Fenster zu importieren.
  2. Aktivieren Sie die **Kopieren**-Spalte für jede Audiodatei, die Sie importieren möchten.
  3. Optional: Legen Sie einen **Standard-Namen** und einen **Zielordner** für die importierten Audiodateien fest.
  4. Klicken Sie auf den **Kopieren**-Schalter, um eine Kopie der Audiodateien oder Abschnitte auf Ihrem Rechner zu erzeugen.
  5. Klicken Sie auf **OK**.
- 

### ERGEBNIS

Die kopierten Audiodateien werden in das **Projekt**-Fenster importiert und an der Position des Positionszeigers auf neue Spuren eingefügt. Die importierten Audio-CD-Titel werden standardmäßig als Wave-Dateien (Windows) bzw. AIFF-Dateien (macOS) im **Audio**-Ordner des aktuellen Projekts gespeichert.

Es werden neue Clips erstellt und dem **Pool** hinzugefügt.

### HINWEIS

Sie können Audiodateien auch nur in den **Pool** importieren, ohne dass sie ins **Projekt**-Fenster importiert werden.

---

### WEITERFÜHRENDE LINKS

[Medien importieren](#) auf Seite 565

## Audio-CD importieren (Dialog)

Im Dialog **Audio-CD importieren** können Sie festlegen, wie die CD-Titel importiert werden.

- Um den Dialog **Audio-CD importieren** zu öffnen, wählen Sie **Datei > Importieren > Audio-CD**.

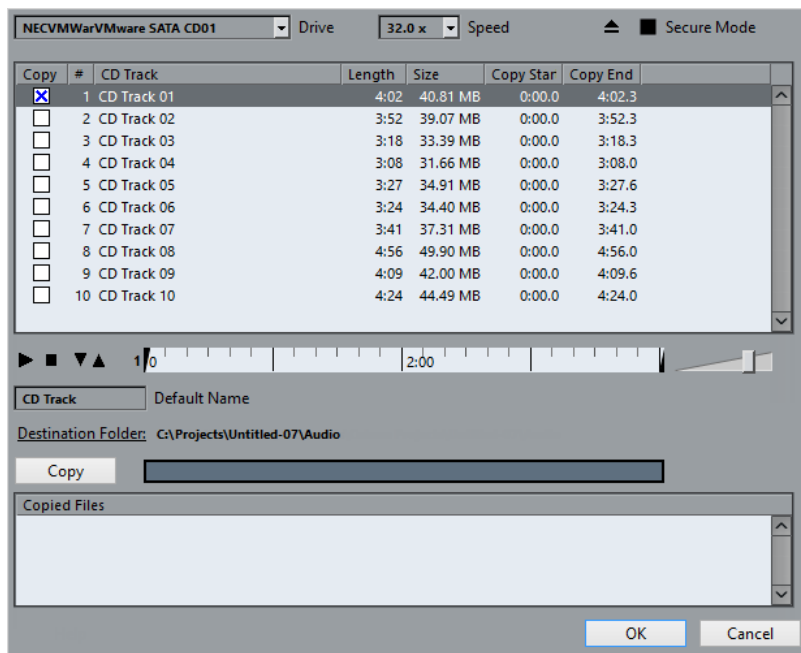

### Drive

Öffnet ein Einblendmenü, in dem Sie das richtige CD-Laufwerk auswählen können.

### Geschwindigkeit (nur Windows)

Hier können Sie die Datenübertragungsgeschwindigkeit auswählen.

#### HINWEIS

Ein einwandfreies Einlesen der Audiodaten ist oft nur dann möglich, wenn Sie nicht die höchste Geschwindigkeit auswählen.

### CD Auswerfen

Öffnet das CD-Laufwerk.

### Sicherer Modus (nur Windows)

Aktiviert die Fehlerprüfung und -behebung beim Lesen der CD.

## Spalten

Die Spalten im Dialog haben die folgenden Funktionen:

### Kopieren

Aktivieren Sie diese Option für die Titel, die Sie kopieren/importieren möchten.

### #

Zeigt die Titelnummer an.

### Titel

Der Name des CD-Titels. Beim Importieren wird er als Dateiname verwendet. Sofern enthalten, wird er automatisch aus der CDDB bezogen.

Um einen Titel umzubenennen, klicken Sie auf den Titelnamen und geben Sie einen neuen Namen ein.

### Länge

Die Länge des gesamten Audio-CD-Titels in Minuten und Sekunden.

### Größe

Die Dateigröße des gesamten Audio-CD-Titels in MB.

### Anfang

Der Anfang des Abschnitts, der importiert wird. Ziehen Sie auf dem Lineal den **Linken Marker** nach rechts, um ihn anzupassen.

### Ende

Das Ende des Abschnitts, der importiert wird. Ziehen Sie auf dem Lineal den **Rechten Marker** nach links, um ihn anzupassen.

### Das Lineal

Das Lineal hat die folgenden Funktionen:

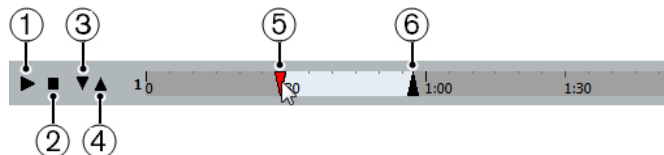

#### 1 Titel wiedergeben

Gibt den ausgewählten Titel von Anfang bis Ende bzw. vom linken bis zum rechten Marker wieder.

#### 2 Wiedergabe stoppen

Stoppt die Wiedergabe.

#### 3 Wiedergabe ab linkem Marker

Beginnt die Wiedergabe am linken Marker.

#### 4 Wiedergabe bis zum rechten Marker

Beginnt die Wiedergabe einige Momente vor dem rechten Marker und beendet sie am rechten Marker.

#### 5 Linker Marker

Hiermit können Sie den Anfang des Kopierbereichs manuell einstellen.

#### 6 Rechter Marker

Hiermit können Sie das Ende des Kopierbereichs manuell einstellen.

### Zielordner

Hiermit können Sie einen Ordner für die importierten Dateien auswählen.

### Kopieren

Kopiert die Dateien.

### Kopierte Dateien

Listet die Dateien auf, die Sie zum Importieren kopiert haben.

## Audiomaterial aus Videodateien importieren

Sie können die Audiospur aus einer Videodatei importieren, ohne das Videomaterial selbst zu importieren.

---

### VORGEHENSWEISE

1. Wählen Sie **Datei > Importieren > Audio aus Videodatei**.
2. Wählen Sie im angezeigten Dateiauswahldialog die Videodatei aus und klicken Sie auf **Öffnen**.

---

### ERGEBNIS

Das Audiomaterial der ausgewählten Videodatei wird extrahiert, in eine Wave-Datei umgewandelt und im **Audio**-Ordner des Projekts gespeichert.

Ein neuer Audio-Clip wird erstellt und zum **Pool** hinzugefügt. Wenn das **Projekt**-Fenster aktiv ist, wird ein Event auf der ausgewählten Spur am Positionszeiger eingefügt. Wenn keine Spur vorhanden war, wird eine neue erzeugt.

#### WEITERFÜHRENDE LINKS

[Audio aus Videodateien extrahieren](#) auf Seite 965

[Importieren von Videodateien](#) auf Seite 957

## ReCycle-Dateien importieren

Sie können REX- und REX2-Audiodateien importieren, die mit ReCycle von Propellerhead Software erstellt wurden. ReCycle zerteilt eine Loop und erzeugt separate Samples (Slices) für jede Zählzeit, so dass Sie das Tempo einer Loop anpassen und sie bearbeiten können, wenn sie sich aus einzelnen Sounds zusammensetzt.

#### VORAUSSETZUNGEN

REX Shared Library ist auf Ihrem System installiert.

---

#### VORGEHENSWEISE

1. Wählen Sie eine Audiospur aus und verschieben Sie den Positionszeiger an die Position, an der die importierte Datei beginnen soll.  
Wenn Sie die Audiospur auf musikalische Zeitbasis einstellen, können Sie das Tempo später anpassen, woraufhin die importierte REX-Datei automatisch angepasst wird.
2. Wählen Sie **Datei > Importieren > Audiodatei**.
3. Öffnen Sie im Dateidialog das Dateityp-Einblendmenü und wählen Sie **REX-Datei** oder **REX-2-Datei** aus.
4. Wählen Sie die zu importierende Datei aus und klicken Sie auf **Öffnen**.

---

#### ERGEBNIS

Die Datei wird importiert und automatisch an das aktuelle Tempo in Cubase angepasst.

Die importierte REX-Datei enthält mehrere Events: ein Event je Slice in der Loop. Die Events werden automatisch in einen Audio-Part auf der ausgewählten Spur eingefügt und so positioniert, dass das ursprüngliche interne Timing der Loop erhalten bleibt.

#### WEITERE SCHRITTE

Öffnen Sie den Part im **Audio-Part-Editor**, um jedes Slice einzeln zu bearbeiten, z. B. durch Stummschalten, Größenänderung oder Effekte.

Sie können auch das Tempo ändern und damit das Tempo der REX-Datei automatisch anpassen, vorausgesetzt, die entsprechende Spur ist auf musikalische Zeitbasis eingestellt.

#### HINWEIS

Ähnliche Ergebnisse erzielen Sie auch mit der Funktion **Audio-Slices erstellen** von Cubase.

---

#### WEITERFÜHRENDE LINKS

[Slices](#) auf Seite 472

## MIDI-Datei-Import

Cubase kann Standard-MIDI-Dateien importieren. So können Sie MIDI-Material von und in jede MIDI-Anwendung auf jeder beliebigen Plattform übertragen.

## Importoptionen für MIDI-Dateien

Mit den **Optionen beim Importieren** für MIDI-Dateien können Sie angeben, welche Daten in importierten MIDI-Dateien enthalten sein sollen.

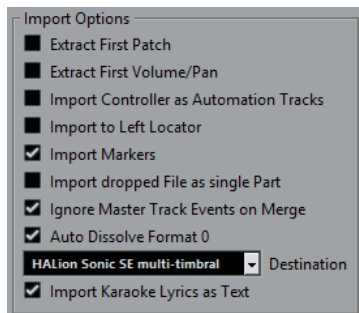

### Erstes Patch extrahieren

Wandelt die ersten **Program-Change**- und **Bank-Auswahl**-Events für jede Spur in **Inspector**-Einstellungen für die Spur um.

### Erstes Lautstärke-/Panorama-Event extrahieren

Wandelt die ersten **MIDI-Lautstärke**- und **Pan**-Events für jede Spur in **Inspector**-Einstellungen für die Spur um.

### Controller als Automationspuren importieren

Wandelt **MIDI-Controller**-Events der MIDI-Datei in Automationsdaten für die MIDI-Spuren um.

### An den linken Locator importieren

Richtet die importierte MIDI-Datei an der Position des linken Locators aus.

### Marker importieren

Importiert Standard-MIDI-Datei-Marker in die Datei und wandelt sie in Cubase-Marker um.

### Datei in einzelnen Part importieren

Platziert die Datei auf einer Spur, wenn Sie eine MIDI-Datei in das Projekt ziehen.

### Masterspur beim Mischen übergehen

Ignoriert Tempospurdaten, wenn Sie eine MIDI-Datei in das aktuelle Projekt importieren. Die importierte MIDI-Datei wird dann entsprechend der aktuellen Tempospur des Projekts wiedergegeben.

### Format 0 automatisch auflösen

Löst importierte MIDI-Dateien vom Typ 0 automatisch auf. Jeder eingebettete MIDI-Kanal in der Datei wird auf einer separaten Spur im **Projekt**-Fenster platziert.

### Ziel

Hier können Sie festlegen, was geschehen soll, wenn Sie eine MIDI-Datei in ein Projekt ziehen.

- **MIDI-Spuren** erstellt MIDI-Spuren für die importierte Datei.
- **Instrumentenspuren** erstellt Instrumentenspuren für jeden MIDI-Kanal in der MIDI-Datei und veranlasst, dass das Programm automatisch passende Presets lädt.
- **HALion Sonic SE multi-timbral** legt mehrere MIDI-Spuren an, die jeweils einer eigenen Instanz von HALion Sonic SE im **VST-Instrumente**-Fenster zugewiesen sind, und lädt die entsprechenden Presets.

### Karaoke-Liedtext als Text importieren

Wandelt Karaoke-Liedtext aus der MIDI-Datei in Text um, der im **Noten-Editor** angezeigt werden kann. Wenn diese Option deaktiviert ist, wird Liedtext nur im **Listen-Editor** angezeigt.

## MIDI-Dateien importieren

In Cubase können Sie MIDI-Dateien importieren.

---

### VORGEHENSWEISE

1. Wählen Sie **Datei > Importieren > MIDI-Datei**.
  2. Optional: Wenn ein Projekt geöffnet ist, wählen Sie, ob Sie ein neues Projekt erstellen möchten.  
Wenn Sie **Nein** wählen, wird die MIDI-Datei in das aktuelle Projekt importiert.
  3. Wählen Sie im angezeigten Dateiauswahldialog die MIDI-Datei aus und klicken Sie auf **Öffnen**.
- 

### ERGEBNIS

Die MIDI-Datei wird importiert. Das Ergebnis hängt vom Inhalt der MIDI-Datei und von den **Optionen beim Importieren** ab, die Sie im **Programmeinstellungen**-Dialog (unter **MIDI - MIDI-Datei**) festgelegt haben.

Sie können eine MIDI-Datei auch importieren, indem Sie sie aus dem Explorer/macOS Finder in das **Projekt**-Fenster ziehen. Auch hier gelten die **Optionen beim Importieren** für MIDI-Dateien.

### WEITERFÜHRENDE LINKS

[Importoptionen für MIDI-Dateien](#) auf Seite 276  
[Marker](#) auf Seite 322

## Yamaha XF-Format

Cubase unterstützt das XF-Format von Yamaha. Der XF-Standard ist eine Erweiterung des Standard-MIDI-Formats, der das Speichern songspezifischer Daten innerhalb von MIDI-Dateien des Typs 0 ermöglicht.

Wenn Sie eine MIDI-Datei mit XF-Daten importieren, werden diese Daten in Parts auf verschiedenen Spuren abgelegt, die **XF-Daten**, **Akkorddaten** oder **SysEx-Daten** heißen. Sie können die Parts im **Listen-Editor** bearbeiten, um z. B. Liedtext hinzuzufügen oder zu ändern.

### WICHTIG

Ändern Sie die Reihenfolge der Events in den XF-Daten oder die Event-Daten selbst nur, wenn Sie über sehr viel Erfahrung mit XF-Daten verfügen.

---

Cubase kann XF-Daten auch als Teil von MIDI-Dateien des Typs 0 exportieren. Wenn Sie eine MIDI-Datei ohne die vorhandenen XF-Daten exportieren möchten, schalten Sie die Spuren mit den XF-Daten stumm oder löschen Sie sie.

## MIDI-Loops

In Cubase können Sie MIDI-Loops importieren.

Um MIDI-Loops zu importieren, verwenden Sie die **MediaBay**. MIDI-Loops haben die Dateierweiterung `.midiloop`.

WEITERFÜHRENDE LINKS

[Importieren von MIDI-Loops](#) auf Seite 639

# Quantisieren von MIDI und Audio

Mit der Quantisierungsfunktion können Sie aufgenommenes Audio- und MIDI-Material verschieben und an der nächsten musikalisch relevanten Rasterposition ausrichten. Die Quantisierungsfunktion ist zur Fehlerkorrektur entwickelt worden, Sie können sie aber auch auf kreative Art und Weise einsetzen.

Audio und MIDI können an einem Raster oder einem Groove quantisiert werden.

Sie können Audio- und MIDI-Material gleichzeitig quantisieren. Was jedoch genau bei der Quantisierung geschieht, ist für Audio und MIDI unterschiedlich:

- Bei der Quantisierung von Audiomaterial wird entweder der Anfang der Audio-Events oder der Inhalt des Audiomaterials angepasst.
- Bei der Quantisierung von MIDI-Material wird entweder der Anfang der MIDI-Events im Part, die Länge der MIDI-Events oder das Ende des MIDI-Events angepasst.

## HINWEIS

Die Quantisierung basiert auf den ursprünglichen Positionen der Events. So können Sie unterschiedliche Quantisierungseinstellungen ausprobieren, ohne versehentlich etwas zu zerstören.

## WEITERFÜHRENDE LINKS

[Quantisieren der Event-Anfänge \(Audio\)](#) auf Seite 281

[Quantisieren der Event-Längen \(AudioWarp-Quantisierung\)](#) auf Seite 282

[MIDI-Event-Anfänge quantisieren](#) auf Seite 280

[Quantisieren der MIDI-Event-Längen](#) auf Seite 281

[MIDI-Event-Enden quantisieren](#) auf Seite 281

## Quantisierungsfunktionen

Die Quantisierungsfunktionen sind im **Bearbeiten**-Menü und in den Bereichen **Raster** und **Quantisierung** in der Werkzeugzeile des **Projekt**-Fensters verfügbar.

### Quantisierungsfunktionen im Bearbeiten-Menü

#### Quantisierung

Quantisiert Audio- oder MIDI-Event-Anfänge.

#### Quantisierung zurücksetzen

Versetzt Ihre Audio- oder MIDI-Events in ihren ursprünglichen, nicht quantisierten Zustand und setzt alle Längenquantisierungen zurück, die Sie im **Quantisierungsfeld** vorgenommen haben.

#### Quantisierungsfeld

Öffnet das **Quantisierungsfeld**.

#### Erweiterte Quantisierung

In diesem Untermenü können Sie die folgenden Funktionen auswählen:

- **MIDI-Event-Längen quantisieren**  
Die Enden der ausgewählten MIDI-Events werden abgeschnitten, so dass die Events dem Wert für die Längenquantisierung entsprechen. Die Anfangspositionen bleiben bestehen.
- **MIDI-Event-Enden quantisieren**  
Die Enden der MIDI-Events werden an die nächsten Rasterpositionen verschoben.
- **MIDI-Quantisierung festsetzen**  
Die Anfangs- und Endposition von MIDI-Events werden festgesetzt. Diese Funktion ist sinnvoll, wenn Sie eine zweite Quantisierung der Noten nicht auf die ursprünglichen Positionen, sondern auf die quantisierten Positionen anwenden möchten.
- **Preset für Groove-Quantisierung erzeugen**  
Sie können eine Map zur Groove-Quantisierung auf der Grundlage von Hitpoints erstellen, die Sie im **Sample-Editor** erzeugt haben.

## Quantisierungsfunktionen in der Werkzeugzeile des Projekt-Fensters

### Quantisierung anwenden

Wendet die Quantisierungseinstellungen an.

### Quantisierungs-Presets

Hiermit können Sie ein Quantisierungs-Preset auswählen.

### Näherungsweise Quantisierung ein/aus

Aktiviert/Deaktiviert die näherungsweise Quantisierung.

### AudioWarp-Quantisierung ein/aus

Aktiviert/Deaktiviert die **AudioWarp**-Quantisierung.

### Quantisierungsfeld öffnen

Öffnet das **Quantisierungsfeld**.

## MIDI-Event-Anfänge quantisieren

Sie können die Anfangspositionen von MIDI-Events quantisieren.

### VORAUSSETZUNGEN

Sie haben im Einblendmenü **Quantisierungs-Presets** in der Werkzeugzeile des **Projekt**-Fensters ein Quantisierungsraster eingerichtet.

---

### VORGEHENSWEISE

1. Führen Sie eine der folgenden Aktionen durch:
    - Wählen Sie im **Key-Editor** die MIDI-Events aus, die Sie quantisieren möchten.
    - Wählen Sie im **Projekt**-Fenster einen MIDI-Part aus.
  2. Wählen Sie **Bearbeiten > Quantisierung**.
-

#### ERGEBNIS

Die Anfänge der ausgewählten MIDI-Events oder aller Events des ausgewählten MIDI-Parts werden quantisiert. Events, die keinen exakten Notenpositionen entsprechen, werden an die nächsten Rasterpositionen verschoben. Die Notenlängen werden beibehalten.

## Quantisieren der MIDI-Event-Längen

Sie können die Längen von MIDI-Events quantisieren.

#### VORAUSSETZUNGEN

Sie haben im **Längenquantisierung**-Einblendmenü in der Werkzeugzeile des **Key-Editors** einen Wert für die Längenquantisierung eingestellt.

---

#### VORGEHENSWEISE

1. Führen Sie eine der folgenden Aktionen durch:
  - Wählen Sie im **Key-Editor** die MIDI-Events aus, die Sie quantisieren möchten.
  - Wählen Sie im **Projekt**-Fenster einen MIDI-Part aus.
2. Wählen Sie **Bearbeiten > Erweiterte Quantisierung > MIDI-Event-Längen quantisieren**.

---

#### ERGEBNIS

Die Enden der ausgewählten MIDI-Events werden abgeschnitten, so dass die Events dem Wert für die Längenquantisierung entsprechen. Die Anfangspositionen bleiben bestehen.

#### HINWEIS

Wenn Sie **Wie Quantisierung** im **Längenquantisierung**-Einblendmenü in der Werkzeugzeile des **Key-Editors** ausgewählt haben, wird die Größe der Events entsprechend dem im Einblendmenü **Quantisierungs-Presets** eingerichteten Raster angepasst. Die Einstellungen **Swing**, **N-Tole** und **Q-Bereich** im **Quantisierungsfeld** werden berücksichtigt.

---

## MIDI-Event-Enden quantisieren

Sie können die Endpositionen von MIDI-Events quantisieren.

#### VORAUSSETZUNGEN

Sie haben im Einblendmenü **Quantisierungs-Presets** in der Werkzeugzeile des **Projekt**-Fensters ein Quantisierungsraster eingerichtet.

---

#### VORGEHENSWEISE

1. Führen Sie eine der folgenden Aktionen durch:
  - Wählen Sie im **Key-Editor** die MIDI-Events aus, die Sie quantisieren möchten.
  - Wählen Sie im **Projekt**-Fenster einen MIDI-Part aus.
2. Wählen Sie **Bearbeiten > Erweiterte Quantisierung > MIDI-Event-Enden quantisieren**.

---

#### ERGEBNIS

Die Enden der MIDI-Events werden an die nächsten Rasterpositionen verschoben.

## Quantisieren der Event-Anfänge (Audio)

Sie können die Anfangspositionen von Audio-Events quantisieren.

#### VORAUSSETZUNGEN

Sie haben im Einblendmenü **Quantisierungs-Presets** in der Werkzeugzeile des **Projekt**-Fensters ein Quantisierungsraster eingerichtet.

---

#### VORGEHENSWEISE

1. Wählen Sie im **Projekt**-Fenster ein Audio-Event, eine in Slices aufgeteilte Loop oder einen Audio-Part aus.
  2. Wählen Sie **Bearbeiten > Quantisierung**.
- 

#### ERGEBNIS

Der Event-Rasterpunkt oder, falls nicht verfügbar, der Beginn des Audio-Events wird quantisiert. Event-Anfänge, die keinen exakten Notenpositionen entsprechen, werden an die nächsten Rasterpositionen verschoben.

#### HINWEIS

Wenn Sie die **Quantisierung**-Funktion auf einen Audio-Part anwenden, werden die Event-Anfänge innerhalb des Parts quantisiert.

---

## Quantisieren der Event-Längen (AudioWarp-Quantisierung)

Sie können ein Audio-Event oder einen Audio-Auswahlbereich quantisieren, indem Sie Time-Stretch auf den Inhalt des Audio-Events anwenden.

---

#### VORGEHENSWEISE

1. Führen Sie eine der folgenden Aktionen durch:
    - Wählen Sie das Audio-Event aus, das Sie quantisieren möchten.
    - Wählen Sie den Bereich des Events aus, den Sie quantisieren möchten.
  2. Aktivieren Sie in der Werkzeugzeile die Option **AudioWarp-Quantisierung ein/aus**.
  3. Führen Sie eine der folgenden Aktionen durch:
    - Klicken Sie auf **Quantisierungs-Presets** und wählen Sie im Einblendmenü ein Quantisierungsraster-Preset aus.
    - Klicken Sie auf **Quantisierungsfeld öffnen** und definieren Sie das Quantisierungsraster mit den verfügbaren Parametern.
  4. Wählen Sie **Bearbeiten > Quantisierung**.
- 

#### ERGEBNIS

Das Audio-Event wird quantisiert, d. h. seine Warp-Marker werden mittels Time-Stretch am Quantisierungsraster ausgerichtet, und die Audiobereiche zwischen den Warp-Markern werden gedehnt oder komprimiert, so dass es dem Zeitintervall entspricht, das Sie im Einblendmenü **Quantisierungs-Presets** eingestellt haben.

#### HINWEIS

Wenn Sie zum Beispiel einen Quantisierungswert von 1/4 auf Audiomaterial anwenden, das auf Sechzehntelnoten basiert, werden nur die Warp-Marker an den Viertelnotenpositionen auf das Raster quantisiert. Die verbleibenden Warp-Marker werden verschoben und ihre relativen Abstände bleiben erhalten.

---

#### WEITERFÜHRENDE LINKS

[Quantisierungsfeld](#) auf Seite 283

[Slices](#) auf Seite 472

## Quantisierungsfeld

Mit dem **Quantisierungsfeld** können Sie Audio- oder MIDI-Material zum Raster oder zu einem Groove quantisieren. Je nachdem, welche Methode Sie wählen, stehen Ihnen unterschiedliche Parameter zur Verfügung.

Um das **Quantisierungsfeld** zu öffnen, führen Sie eine der folgenden Aktionen durch:

- Klicken Sie in der Werkzeugzeile auf **Quantisierungsfeld öffnen**.
- Wählen Sie **Bearbeiten > Quantisierungsfeld**.

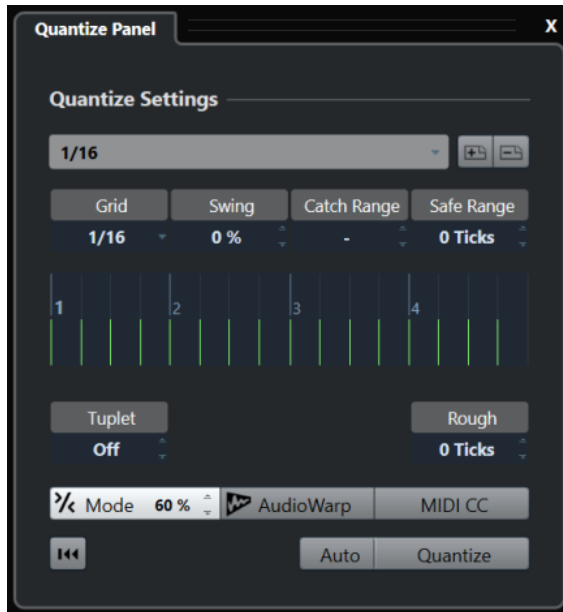

## Quantisierungs-Presets

Am oberen Ende des **Quantisierungsfelds** werden die Quantisierungs-Presets angezeigt. Hier können Sie Presets laden und speichern, die alle Quantisierungseinstellungen enthalten.

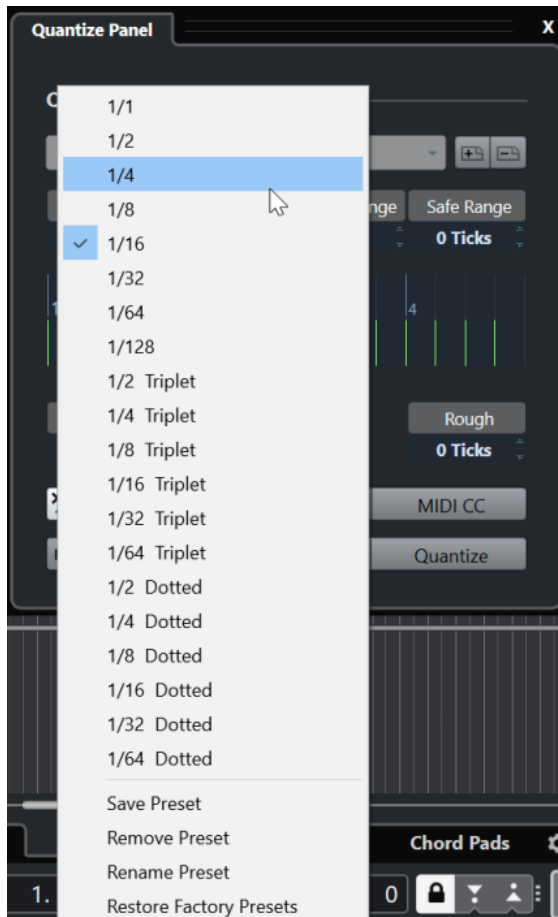

#### **Preset auswählen**

Hier können Sie ein Preset auswählen.

#### **Preset speichern**

Hiermit können Sie die aktuellen Einstellungen als Preset speichern, so dass sie in allen Einblendmenüs für **Quantisierungs-Presets** verfügbar sind.

#### **Preset entfernen**

Hiermit können Sie das ausgewählte Preset entfernen.

#### **Preset umbenennen**

Öffnet einen Dialog, in dem Sie das ausgewählte Preset umbenennen können.

#### **Werkseinstellungen wiederherstellen**

Hiermit können Sie die Werkseinstellungen wiederherstellen.

## **Erstellen von Maps zur Groove-Quantisierung**

Sie können eine Map zur Groove-Quantisierung auf der Grundlage von Hitpoints erstellen, die Sie im **Sample-Editor** erzeugt haben.

---

#### **VORGEHENSWEISE**

1. Doppelklicken Sie im **Projekt**-Fenster auf das Audio-Event, aus dem Sie das Timing extrahieren möchten.  
Der **Sample-Editor** wird geöffnet.
2. Öffnen Sie den **Hitpoints**-Bereich.  
Die Hitpoints für das Audio-Event werden automatisch erfasst und angezeigt.

3. Klicken Sie auf **Groove-Preset**.  
Der Groove wird extrahiert.
- 

#### ERGEBNIS

Der Groove wird aus dem Audio-Event extrahiert und im Einblendmenü **Quantisierungs-Presets** in der Werkzeugzeile des **Projekt**-Fensters angezeigt.

#### WEITERE SCHRITTE

Öffnen Sie das **Quantisierungsfeld** und speichern Sie den Groove als Preset.

#### WEITERFÜHRENDE LINKS

[Maps zur Groove-Quantisierung erzeugen](#) auf Seite 474  
[Quantisierungs-Presets](#) auf Seite 283

## Optionen für das Quantisieren zu einem musikalischen Raster

Mit dem musikalischen Raster können Sie Ihre aufgenommene Musik quantisieren.

- Um auf die Optionen für das Quantisieren zu einem musikalischen Raster zugreifen zu können, wählen Sie ein musikalisches Zeitformat im Einblendmenü **Preset auswählen** im **Quantisierungsfeld**.

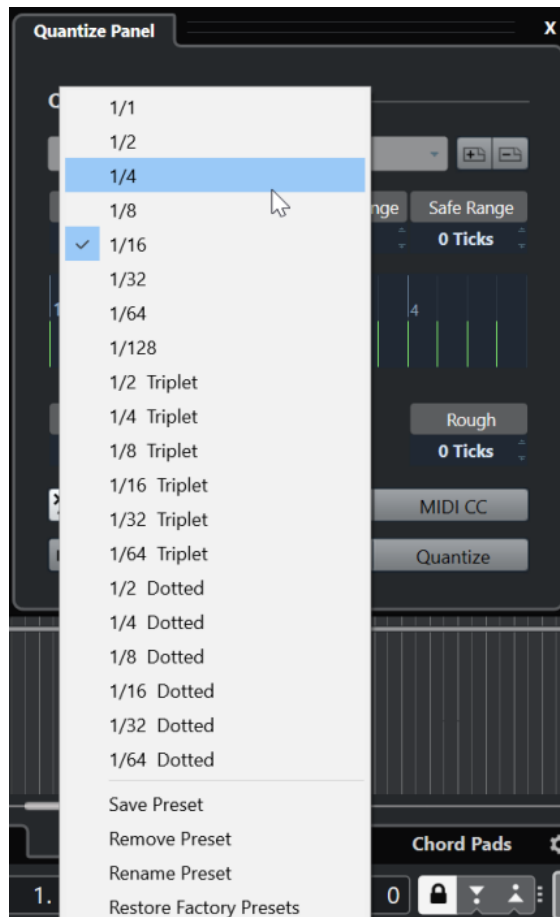

Die folgenden Optionen sind verfügbar:

#### Raster

Hier können Sie den grundlegenden Wert für das Quantisierungsraster festlegen.

### Swing

Versetzt jede zweite Position im Raster so, dass ein Swing- oder Shuffle-Effekt entsteht.

#### HINWEIS

**Swing** ist nur verfügbar, wenn **Raster** auf einen geraden Notenwert eingestellt und **N-Tole** deaktiviert ist.

---

### Q-Bereich

Mit diesem Parameter können Sie festlegen, dass die Quantisierung nur auf Audio- oder MIDI-Material angewendet wird, das den eingestellten Abstand zu den Rasterlinien hat. Dies spiegelt sich in der Rasteranzeige wider.

### Ausspar-Bereich

Mit dieser Einstellung können Sie einen sicheren Bereich vor und nach den Quantisierungspositionen erstellen. Wenn Sie einen Abstand in Ticks festlegen (120 Ticks = eine Sechzehntel-Note), werden Events, die sich innerhalb dieses Bereichs befinden, nicht quantisiert. So werden leichte Variationen beibehalten.

### Rasteranzeige

Zeigt das Quantisierungsraster. Quantisiertes Audio- oder MIDI-Material wird an die Positionen verschoben, die durch vertikale Rasterlinien gekennzeichnet sind.

### N-Tole

Mit diesem Parameter können Sie rhythmisch differenziertere Raster erzeugen, da Sie das Raster noch weiter unterteilen und N-Tolen erzeugen können.

### Näherungsw.

Mit dieser Einstellung können Sie einen Abstand in Ticks bestimmen, so dass Audio und MIDI innerhalb des festgelegten Abstands vom Quantisierungsraster an zufälligen Positionen quantisiert wird. So können Sie leichte Variationen erzeugen und gleichzeitig verhindern, dass das Audio- oder MIDI-Material zu weit von den Rasterpositionen entfernt abgelegt wird.

### Näherungsweise Quantisierung (Modus)

Ihr Audio- oder MIDI-Material wird nur ein Stück weit zur nächsten Rasterposition verschoben. Der Wert für **Quantisierungsstärke** rechts legt fest, wie nahe Ihr Audio- oder MIDI-Material an den Rasterpunkt rückt.

#### HINWEIS

Die näherungsweise Quantisierung basiert auf den aktuellen, quantisierten Positionen und nicht auf den ursprünglichen Event-Positionen. Sie können den Modus für näherungsweise Quantisierung wiederholt anwenden und das Audio- oder MIDI-Material schrittweise an das Quantisierungsraster annähern, bis Sie die richtige Position erreicht haben.

---

### AudioWarp

Hiermit können Sie den Inhalt eines Audio-Events quantisieren, indem Sie Time-Stretching anwenden. Die Warp-Marker werden am definierten Raster ausgerichtet.

### MIDI CC

Notenbezogene Controller (Pitchbend usw.) werden beim Quantisieren automatisch zusammen mit den Noten verschoben.

### Quantisierung zurücksetzen

Setzt Ihr Audio- oder MIDI-Material auf den ursprünglichen, nicht quantisierten Zustand zurück.

### WICHTIG

Diese Funktion hat keine Wirkung auf ein Event, das zuvor manuell verschoben wurde.

#### Auto

Änderungen werden automatisch auf die ausgewählten Parts oder Events angewendet. Sie können eine Wiedergabe-Loop einrichten und die Einstellungen anpassen, bis Sie das gewünschte Ergebnis erzielen.

#### Quantisierung

Wendet Ihre Einstellungen an.

## Optionen für das Quantisieren zu einem Groove

Sie können ein Raster aus einem MIDI-Part oder einer Audio-Loop generieren und dieses dazu verwenden, Ihre aufgenommene Musik zu quantisieren. So können Sie das rhythmische Muster dieses Events oder Parts rekonstruieren.

Um auf die Optionen für das Quantisieren zu einem Groove zuzugreifen, wählen Sie einen MIDI-Part aus einer Audio-Loop, einem Audio-Event mit Hitpoints oder geteiltem Audiomaterial aus und führen Sie eine der folgenden Aktionen durch:

- Ziehen Sie den Part oder das Event auf die Rasteranzeige im Zentrum des **Quantisierungsfelds**.
- Wählen Sie **Bearbeiten > Erweiterte Quantisierung > Preset für Groove-Quantisierung erzeugen**.

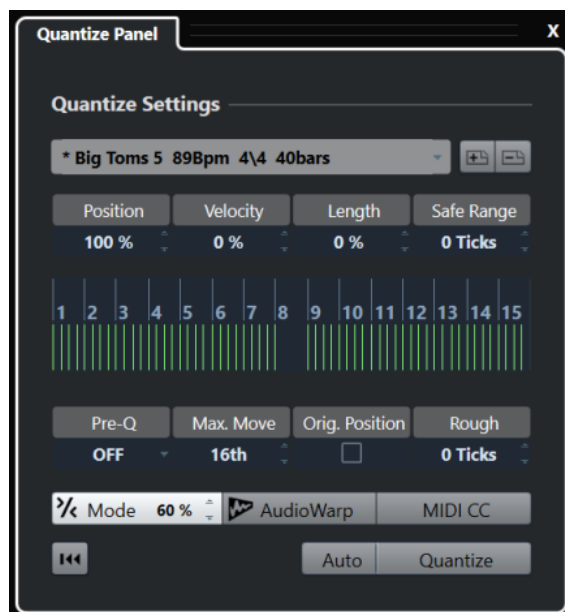

Die folgenden Optionen sind verfügbar:

#### Position

Bestimmt, wie stark das Timing des Grooves Ihre Musik beeinflusst.

#### Anschlagst. (nur MIDI)

Mit diesem Parameter können Sie festlegen, wie stark Anschlagstärkewerte innerhalb des Grooves Ihre Musik beeinflussen sollen.

#### HINWEIS

Nicht alle Grooves enthalten Anschlagstärkedaten.

---

#### Länge (nur MIDI)

Mit diesem Parameter können Sie festlegen, wie stark die Notenlänge vom Groove beeinflusst wird.

#### HINWEIS

Für Schlagzeug wird die **Länge**-Einstellung ignoriert.

---

#### Ausspar-Bereich

Mit dieser Einstellung können Sie einen sicheren Bereich vor und nach den Quantisierungspositionen erstellen. Wenn Sie einen Abstand in Ticks festlegen (120 Ticks = eine Sechzehntel-Note), werden Events, die sich innerhalb dieses Bereichs befinden, nicht quantisiert. So werden leichte Variationen beibehalten.

#### Rasteranzeige

Zeigt das Quantisierungsraster. Quantisiertes Audio- oder MIDI-Material wird an die Positionen verschoben, die durch vertikale Rasterlinien gekennzeichnet sind.

#### Pre-Q

Hier können Sie ein musikalisches Raster auswählen, nach dem Sie Ihr Audio- oder MIDI-Material vorquantisieren können. Dies rückt die Noten näher an ihre Zielpositionen für die Groove-Quantisierung.

#### HINWEIS

Wenn Sie zum Beispiel einen Shuffle-Groove auf ein 16tel-Noten-Pattern anwenden, sollten Sie einen Vorquantisierungswert von 16 ausprobieren, um das Timing vor der Groove-Quantisierung zu straffen.

---

#### Max. Verschieben

Hier können Sie einen Notenwert auswählen, mit dem Sie den maximalen Abstand bestimmen, um den das Audio- oder MIDI-Material verschoben werden kann.

#### Orig. Position

Stellt die ursprüngliche Startposition des quantisierten Materials als Startpunkt der Quantisierung ein. So können Sie Material synchronisieren, das nicht an Takt 1 des Projekts beginnt.

#### Lose Quantisierung

Mit dieser Einstellung können Sie den Abstand in Ticks bestimmen, so dass Audio und MIDI innerhalb des festgelegten Abstands vom Quantisierungsraster an zufälligen Positionen quantisiert wird. So können Sie leichte Variationen erzeugen und gleichzeitig verhindern, dass das Audio- oder MIDI-Material zu weit von den Rasterpositionen entfernt abgelegt wird.

#### Näherungsweise Quantisierung (Modus)

Ihr Audio- oder MIDI-Material wird nur ein Stück weit zur nächsten Rasterposition verschoben. Der Wert für **Quantisierungsstärke** rechts legt fest, wie nahe Ihr Audio- oder MIDI-Material an den Rasterpunkt rückt.

#### HINWEIS

Die näherungsweise Quantisierung basiert auf den aktuellen, quantisierten Positionen und nicht auf den ursprünglichen Event-Positionen. Sie können den Modus für näherungsweise Quantisierung wiederholt anwenden und das Audio- oder MIDI-

Material schrittweise an das Quantisierungsraster annähern, bis Sie die richtige Position erreicht haben.

---

#### **AudioWarp**

Hiermit können Sie den Inhalt eines Audio-Events quantisieren, indem Sie Time-Stretching anwenden. Die Warp-Marker werden am definierten Raster ausgerichtet.

#### **MIDI CC**

Notenbezogene Controller (Pitchbend usw.) werden beim Quantisieren automatisch zusammen mit den Noten verschoben.

#### **Quantisierung zurücksetzen**

Setzt Ihr Audio- oder MIDI-Material auf den ursprünglichen, nicht quantisierten Zustand zurück.

#### **WICHTIG**

Diese Funktion hat keine Wirkung auf ein Event, das zuvor manuell verschoben wurde.

---

#### **Auto**

Änderungen werden automatisch auf die ausgewählten Parts oder Events angewendet. Sie können eine Wiedergabe-Loop einrichten und die Einstellungen anpassen, bis Sie das gewünschte Ergebnis erzielen.

#### **Quantisierung**

Wendet Ihre Einstellungen an.

#### **WEITERFÜHRENDE LINKS**

[Erstellen von Maps zur Groove-Quantisierung](#) auf Seite 284

# Fades, Crossfades und Hüllkurven

Mit Fades können Sie die Lautstärke am Anfang oder Ende von Audio-Events oder Audio-Clips allmählich steigern oder absenken und sanfte Übergänge erzeugen.

Sie können die folgenden Fades erzeugen:

- **Fade-Ins/Fade-Outs**

Mit Fade-Ins und Fade-Outs können Sie die Lautstärke von Audio-Events oder Audio-Clips allmählich steigern oder absenken. Fade-Ins und Fade-Outs können Event- oder Clip-basiert sein.

Event-basierte Fades werden in Echtzeit berechnet, während Sie Audio-Events wiedergeben. Sie können unterschiedliche Fade-Kurven für Events erzeugen, auch wenn sie sich auf denselben Audio-Clip beziehen.

## HINWEIS

Je mehr Event-basierte Fades Sie anwenden, umso mehr Rechenleistung wird benötigt.

Clip-basierte Fades werden auf den Audio-Clip angewendet. Events, die sich auf denselben Clip beziehen, haben dieselben Fades.

- **Crossfades**

Mit Crossfades können Sie sanfte Übergänge für aufeinander folgende Audio-Events auf derselben Spur erzeugen. Crossfades sind immer Event-basiert.

- **Auto-Fades**

Mit Auto-Fades können Sie kurze Fades automatisch auf die Events auf bestimmten Audiospuren anwenden. Sie können sie auch global auf alle Audiospuren anwenden. Damit erzeugen Sie sanfte Übergänge zwischen Events.

- **Event-Hüllkurven**

Event-Hüllkurven sind Lautstärkekurven für Audio-Events oder Audio-Clips. Sie ermöglichen Lautstärkeänderungen an Anfang und Ende, aber auch innerhalb des Audio-Events oder -Clips. Sie können Event- oder Clip-basiert sein.

## WEITERFÜHRENDE LINKS

[Event-basierte Fades](#) auf Seite 290

[Clip-basierte Fades erzeugen](#) auf Seite 294

[Crossfades](#) auf Seite 295

[Auto-Fades und -Crossfades](#) auf Seite 299

[Event-Hüllkurven](#) auf Seite 301

## Event-basierte Fades

Sie können Event-basierte Fade-Ins und Fade-Outs erzeugen. Diese werden in Echtzeit berechnet, während Sie Audio-Events wiedergeben. Sie können unterschiedliche Fade-Kurven für Events erzeugen, auch wenn sie sich auf denselben Audio-Clip beziehen.

Es gibt unterschiedliche Möglichkeiten, Event-basierte Fades zu erzeugen:

- Über die Event-Griffe

- Über Auswahlbereiche.

Sie können Event-basierte Fades in den **Fade**-Dialogen bearbeiten.

#### WEITERFÜHRENDE LINKS

[Fades mit den Griffen erstellen und bearbeiten](#) auf Seite 291

[Fades mit dem Auswahlbereich-Werkzeug erzeugen und anpassen](#) auf Seite 292

[Fade-Dialog für Event-basierte Fades](#) auf Seite 293

## Fades mit den Griffen erstellen und bearbeiten

Sie können Event-basierte Fades mit den Event-Griffen erstellen und bearbeiten. Dadurch erhalten Sie eine visuelle Rückmeldung und die Möglichkeit, denselben Fade-Typus auf mehrere ausgewählte Events anzuwenden.

---

#### VORGEHENSWEISE

1. Wählen Sie die Audio-Events aus, für die Sie Fades erstellen möchten, und zeigen Sie mit der Maus auf einen davon.

In der oberen linken und rechten Ecke werden dreieckige Event-Griffe angezeigt.

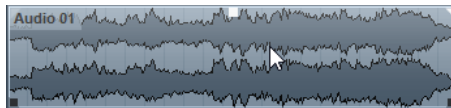

2. Führen Sie eine der folgenden Aktionen durch:

- Ziehen Sie den linken Fade-Griff nach rechts, um ein Fade-In zu erzeugen.

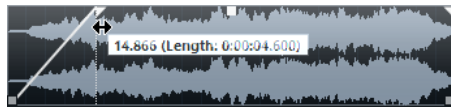

- Ziehen Sie den rechten Fade-Griff nach links, um ein Fade-Out zu erzeugen.

---

#### ERGEBNIS

Das Fade wird angewendet und in der Wellenformdarstellung des Events angezeigt. Wenn Sie mehrere Events auswählen, wird dieses Fade auf alle ausgewählten Events angewendet.

#### HINWEIS

Sie können die Länge der Fade-Bereiche jederzeit verändern, indem Sie an den Fade-Griffen ziehen.

---

## Event-Griffe

Audio-Events verfügen über einen Fade-In- und einen Fade-Out-Griff sowie einen Lautstärke-Griff. Diese Griffen bieten eine schnelle Möglichkeit, die Fade-Länge oder die Lautstärke von Events im **Projekt**-Fenster zu ändern.

Event-Griffe werden sichtbar, wenn Sie mit der Maus auf ein Event zeigen oder Events auswählen.

#### HINWEIS

Um Event-Griffe und Lautstärkekurven dauerhaft anzuzeigen, aktivieren Sie **Lautstärkekurven im Event immer anzeigen** im **Programmeinstellungen**-Dialog (Seite **Event-Anzeige – Audio**).

---

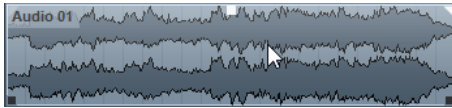

In der oberen linken und rechten Ecke werden dreieckige Fade-Griffe angezeigt, mit denen Sie Fade-Längen festlegen können. Oben in der Mitte finden Sie einen viereckigen Griff, mit dem Sie die Lautstärke ändern können.

- Um die Länge des Fade-Ins zu ändern, ziehen Sie den Fade-Griff oben links nach rechts oder links.
- Um die Länge des Fade-Outs zu ändern, ziehen Sie den Fade-Griff oben rechts nach links oder rechts.
- Um die Lautstärke zu ändern, ziehen Sie den Lautstärke-Griff nach oben oder unten.

Fade- und Lautstärkenänderungen spiegeln sich in der Event-Wellenform sowie in der Infozeile wider.

#### HINWEIS

Um die Event-Lautstärke und Fades mit dem Musrad einzustellen, aktivieren Sie **Musrad für Event-Lautstärke und Fades** im **Programmeinstellungen**-Dialog (Seite **Bearbeitungsoptionen** – **Audio**). Wenn Sie den Mauszeiger in der linken Hälfte des Events positionieren und mit gedrückter **Umschalttaste** das Musrad bewegen, wird der Endpunkt des Fade-Ins verschoben. Wenn sich der Mauszeiger in der rechten Hälfte des Events befindet, wird der Startpunkt des Fade-Outs verschoben.

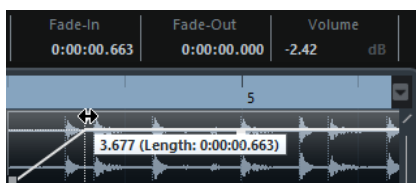

## Fades mit dem Auswahlbereich-Werkzeug erzeugen und anpassen

Sie können Event-basierte Fades mit dem **Auswahlbereich**-Werkzeug erstellen und bearbeiten. So können Sie gleichzeitig ein Fade-In und ein Fade-Out erzeugen. Das **Auswahlbereich**-Werkzeug ist auch nützlich, wenn Sie Fades für mehrere Audio-Events auf verschiedenen Spuren erzeugen möchten.

#### VORGEHENSWEISE

1. Wählen Sie aus der Werkzeugzeile des **Projekt**-Fensters das **Auswahlbereich**-Werkzeug aus.
  2. Führen Sie eine der folgenden Aktionen durch:
    - Um ein Fade-In zu erzeugen, dass am Event-Anfang beginnt, wählen Sie einen Bereich aus, der am Event-Anfang beginnt.
    - Um ein Fade-Out zu erzeugen, dass am Event-Ende endet, wählen Sie einen Bereich aus, der am Event-Ende endet.
    - Um ein Fade-In und ein Fade-Out zu erzeugen, wählen Sie einen Bereich in der Mitte des Events aus.
    - Um Fades auf mehreren Spuren zu erzeugen, wählen Sie einen Bereich aus, der mehrere Audio-Events auf mehreren Spuren umfasst.
  3. Wählen Sie **Audio > Fade-Längen wie Auswahlbereich**.
-

## Event-basierte Fades entfernen

Sie können Event-basierte Fades für ein ganzes Event oder einen ganzen Bereich entfernen.

### VORGEHENSWEISE

1. Führen Sie eine der folgenden Aktionen durch:
  - Um die Fades für ein Event zu entfernen, wählen Sie das Event mit dem **Auswahlbereich**-Werkzeug aus.
  - Um die Fades für einen Bereich zu entfernen, wählen Sie den Bereich mit dem **Auswahlbereich**-Werkzeug aus.
2. Wählen Sie **Audio > Fades entfernen**.

## Fade-Dialog für Event-basierte Fades

Im Fade-Dialog für Event-basierte Fades können Sie die ausgewählten Event-basierten Fades einrichten.

- Um den Dialog für Event-basierte Fades zu öffnen, erzeugen Sie ein Fade für ein oder mehrere Audio-Events und wählen Sie **Audio > Fade-Editoren öffnen**.

### HINWEIS

Wenn Sie mehrere Events auswählen, können Sie die Fade-Kurve für alle ausgewählten Events gleichzeitig bearbeiten. Dies ist beispielsweise sinnvoll, wenn Sie dieselbe Art von Fade-In auf mehrere Events anwenden möchten.

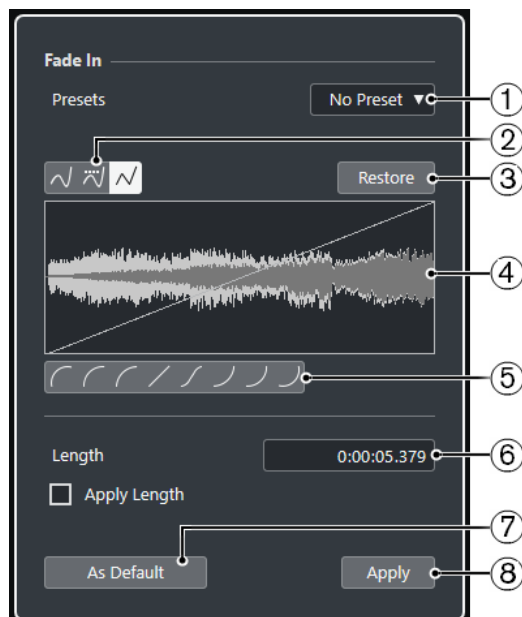

Die folgenden Optionen sind verfügbar:

### 1 Presets-Einblendmenü

Hiermit können Sie Presets für Fade-In- oder Fade-Out-Kurven einrichten.

- Um ein gespeichertes Preset anzuwenden, wählen Sie es aus dem Einblendmenü aus.
- Um ein gespeichertes Preset zu entfernen, wählen Sie es aus dem Einblendmenü aus und klicken Sie auf **Entfernen**.

### 2 Kurvenart-Schalter

Hiermit wenden Sie eine Spline-Interpolation, eine Spline-Interpolation (Damped) oder eine lineare Interpolation auf die Kurve an.

### 3 Wiederherstellen

Wenn Sie auf diesen Schalter klicken, werden alle Änderungen rückgängig gemacht, die Sie seit dem Öffnen des Dialogs vorgenommen haben.

### 4 Kurvenanzeige

Hier wird die Form der Fade-Kurve angezeigt. Die Wellenform, die durch die Bearbeitung entsteht, wird dunkler dargestellt, und die aktuelle Wellenform heller.

- Um Kurvenpunkte hinzuzufügen, klicken Sie auf die Kurve.
- Um die Kurvenform zu ändern, klicken und ziehen Sie bestehende Punkte.
- Um einen Kurvenpunkt zu löschen, ziehen Sie ihn aus der Anzeige heraus.

### 5 Kurvenform-Schalter

Mit diesen Schaltern können Sie schnell auf häufig verwendete Kurvenformen zurückgreifen.

### 6 Länge-Feld

Ermöglicht es Ihnen, Fade-Längen numerisch einzugeben. Das Format der hier dargestellten Werte wird durch die Zeitanzeige im **Transport**-Feld bestimmt.

- Wenn die Option **Länge anwenden**, aktiviert ist, wird der Wert aus dem **Länge**-Feld verwendet, wenn Sie auf **Übernehmen** bzw. auf **OK** klicken.
- Wenn Sie das aktuelle Fade als Standard-Fade speichern, wird der Wert aus dem Länge-Feld als Standardeinstellung übernommen.

### 7 Als Standard

Speichert die aktuellen Einstellungen als Standard-Fade.

### 8 Übernehmen

Wendet die aktuellen Fade-Einstellungen auf die ausgewählten Events an.

## Clip-basierte Fades erzeugen

Anhand der **Direkten Offline-Bearbeitung** können Sie Clip-basierte Fade-Ins und Fade-Outs erzeugen. Diese Fades werden auf den Audio-Clip angewandt. Events, die sich auf denselben Clip beziehen, erhalten dieselben Fades.

---

### VORGEHENSWEISE

1. Wählen Sie im **Projekt**-Fenster ein oder mehrere Audio-Events oder einen Bereich aus, für den/die Sie ein Fade erzeugen möchten.  
Die Länge des Fades hängt vom Auswahlbereich ab.
2. Führen Sie eine der folgenden Aktionen durch:
  - Um ein Fade-In zu erzeugen, wählen Sie **Audio > Prozesse > Fade-In**.
  - Um ein Fade-Out zu erzeugen, wählen Sie **Audio > Prozesse > Fade-Out**.
3. Klicken Sie im Fenster **Direkte Offline-Bearbeitung** auf die **Kurvenart**-Schalter, um eine Fade-Kurve festzulegen, oder klicken und ziehen Sie mit der Maus in der Kurvenanzeige, um eine Kurve einzuzichnen.
4. Optional: Aktivieren Sie die **Wiedergabe**, um den Effekt des erzeugten Fades auf das ausgewählte Audio-Event zu hören.

---

### ERGEBNIS

Das Fade wird auf das Audiomaterial angewandt. Mit Hilfe des Fensters **Direkte Offline-Bearbeitung** können Sie Fades jederzeit löschen oder verändern.

#### WEITERFÜHRENDE LINKS

[Direkte Offline-Bearbeitung](#) auf Seite 418

[Fade-In/Fade-Out](#) auf Seite 426

[Wenn Effekte mehrfach verwendete Clips betreffen](#) auf Seite 295

## Wenn Effekte mehrfach verwendete Clips betreffen

Wenn mehrere Events sich auf denselben Clip beziehen, handelt es sich um einen freigegebenen Clip. Wenn Sie eines der Events bearbeiten, die sich auf einen freigegebenen Clip beziehen, können Sie entscheiden, ob die Bearbeitung für alle Events gelten soll, die sich auf diesen Clip beziehen.

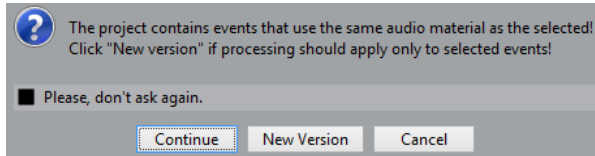

### Weiter

Wenn Sie auf den **Weiter**-Schalter klicken, wird der Effekt auf alle Events angewendet, die auf den Audio-Clip verweisen.

### Neue Version

Wenn Sie auf den Schalter **Neue Version** klicken, wird eine separate, neue Version des Audio-Clips für das ausgewählte Event erzeugt.

## Crossfades

Mit Crossfades können Sie sanfte Übergänge für aufeinander folgende Audio-Events auf derselben Spur erzeugen. Crossfades sind immer Event-basiert.

Sie können Crossfades nur erzeugen, wenn die nachfolgenden Events oder ihre entsprechenden Clips einander überlappen.

- Wenn die Audio-Events sich überlappen, wird im Überlappungsbereich ein Crossfade der Standardform (linear, symmetrisch) erzeugt.

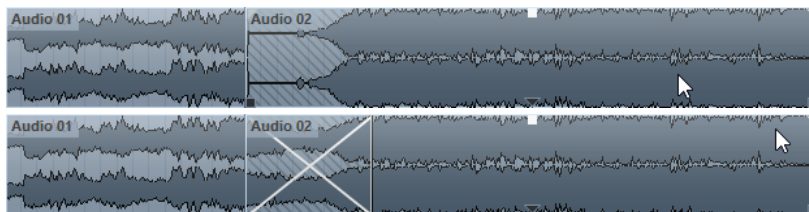

### HINWEIS

Die Standardlänge und -form des Crossfades legen Sie im **Crossfade**-Editor fest.

- Wenn die entsprechenden Audio-Clips sich überlappen, wird die Größe der beiden Events so verändert, dass sie sich überlappen, und es wird ein Crossfade mit Standardlänge und -form erzeugt.
- Wenn weder die Audio-Events noch die Clips sich überlappen, kann kein Crossfade erzeugt werden.

#### WEITERFÜHRENDE LINKS

[Crossfade-Editor](#) auf Seite 296

## Crossfades erzeugen

Sie können Crossfades zwischen zwei aufeinander folgenden Audio-Events erzeugen.

---

### VORGEHENSWEISE

1. Führen Sie eine der folgenden Aktionen durch:
  - Um ein Crossfade zwischen zwei Events zu erzeugen, wählen Sie das **Objektauswahl**-Werkzeug und zwei aufeinander folgende Audio-Events aus.
  - Um ein Crossfade in einem ausgewählten Bereich zu erzeugen, wählen Sie das **Auswahlbereich**-Werkzeug und einen Bereich aus, in dem Sie ein Crossfade erzeugen möchten.
2. Wählen Sie **Audio > Crossfade** oder verwenden Sie den Tastaturbefehl **X**.

---

### ERGEBNIS

Das Crossfade wird angewendet.

## Crossfade-Länge ändern

Sie können die Länge eines Crossfades ändern.

---

### VORGEHENSWEISE

1. Wählen Sie das **Auswahlbereich**-Werkzeug aus.
2. Wählen Sie einen Bereich zwischen zwei Events aus, der die Länge des Crossfades abdeckt, das Sie anwenden möchten.
3. Wählen Sie **Audio > Fade-Längen wie Auswahlbereich**.

---

### ERGEBNIS

Die Crossfade-Länge wird an den ausgewählten Bereich angepasst.

## Crossfade-Editor

Mit dem **Crossfade**-Editor können Sie Crossfades bearbeiten. Er enthält Kurveneinstellungen für Fade-In und Fade-Out sowie allgemeine Einstellungen.

- Um den **Crossfade**-Editor zu öffnen, wählen Sie ein oder mehrere Crossfade-Events aus und wählen Sie **Audio > Crossfade** oder doppelklicken Sie auf den Crossfade-Bereich.

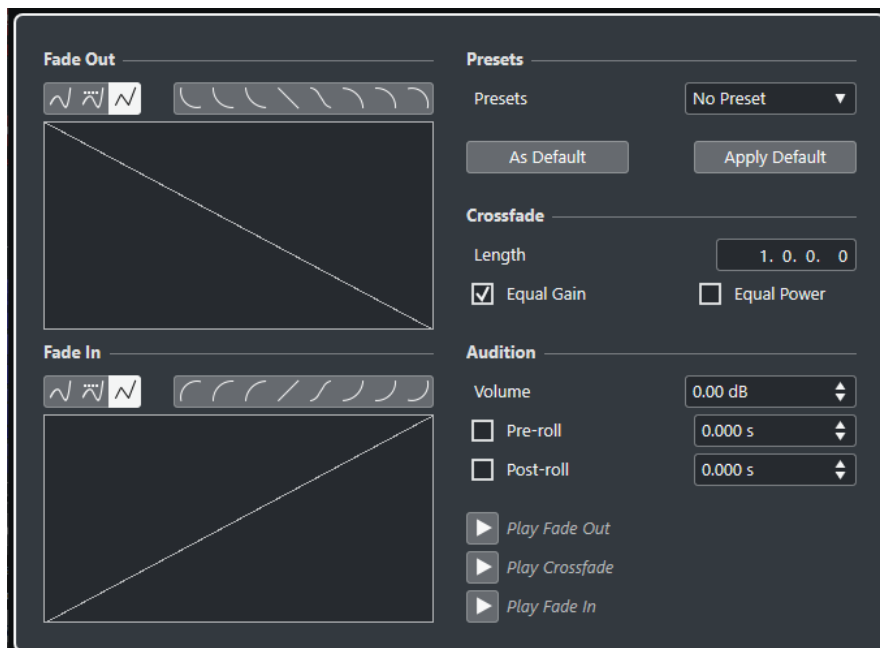

### Kurvenart-Schalter

Bestimmt, ob die entsprechende Fade-Kurve **Spline-Interpolation** , **Spline-Interpolation (Damped)**  oder **Lineare Interpolation**  verwendet.

### Kurvenform-Schalter

Mit diesen Schaltern können Sie schnell auf häufig verwendete Kurvenformen zugreifen.

### Kurvenanzeigen für Fade-In und Fade-Out

Hier wird die Form der Fade-In- bzw. Fade-Out-Kurve grafisch dargestellt.

- Um Kurvenpunkte hinzuzufügen, klicken Sie auf eine Kurve.
- Um die Kurvenform zu ändern, klicken und ziehen Sie bestehende Punkte.
- Um einen Kurvenpunkt zu löschen, ziehen Sie ihn aus der Anzeige heraus.

### Presets

Klicken Sie auf **Preset speichern** im **Presets**-Einblendmenü, um die vorgenommenen Crossfade-Einstellungen zu speichern, so dass Sie sie zu einem späteren Zeitpunkt auf andere Events anwenden können.

- Wenn Sie ein Preset entfernen möchten, wählen Sie es im Einblendmenü aus und klicken Sie auf **Preset entfernen**.

### Standard-Schalter

Klicken Sie auf **Als Standard**, um die aktuellen Einstellungen als Standard zu speichern. Standardeinstellungen werden zum Erzeugen neuer Crossfades verwendet.

Klicken Sie auf den **Standard**-Schalter, um die Kurven und Einstellungen des Standard-Crossfades anzuwenden.

### Länge

Legt die Länge des Crossfade-Bereichs fest. Cubase versucht, das Crossfade zu zentrieren, d. h., die Crossfade-Länge wird symmetrisch angepasst, indem beide Seiten verschoben werden. Damit die Länge eines Crossfades angepasst werden kann, muss es möglich sein, die Länge des entsprechenden Events zu ändern. Wenn z. B. das Fade-Out-Event den dazugehörigen Audio-Clip bereits bis zum Ende wiedergibt, kann sein Endpunkt nicht weiter nach rechts verschoben werden.

### Konst. Amplit.

Mit dieser Option können Sie die Fade-Kurven so anpassen, dass die Fade-In und Fade-Out-Amplituden über den gesamten Crossfade-Bereich hinweg in der Summe identisch sind. Dies ist oft bei kurzen Crossfades sinnvoll.

### Konst. Leistung

Mit dieser Option können Sie die Fade-Kurven so anpassen, dass die Leistung des Crossfades im gesamten Crossfade-Bereich konstant bleibt.

**Kurven mit konstanter Leistung** haben nur einen Kurvenpunkt, der bearbeitet werden kann. Wenn dieser Modus ausgewählt ist, können Sie die Kurvenform nicht ändern.

### Lautstärke

Hier können Sie die Wiedergabelautstärke einstellen.

### Preroll und Postroll

- Um die Wiedergabe vor dem Fade-Bereich zu starten, aktivieren Sie **Preroll verwenden**.
- Um die Wiedergabe nach dem Fade-Bereich zu stoppen, aktivieren Sie **Postroll verwenden**.
- Um die Preroll-Zeit anzupassen, verwenden Sie das Feld **Preroll-Wert**.
- Um die Postroll-Zeit anzupassen, verwenden Sie das Feld **Postroll-Wert**.

### Wiedergabe-Schalter

- Um das Fade-Out des Crossfades anzuhören, klicken Sie auf **Fade-Out**.
- Um das ganze Crossfade anzuhören, klicken Sie auf **Crossfade**.
- Um das Fade-In des Crossfades anzuhören, klicken Sie auf **Fade-In**.

Sie können für diese Funktionen Tastaturbefehle im **Tastaturbefehle**-Dialog einrichten.

### WEITERFÜHRENDE LINKS

[Tastaturbefehle](#) auf Seite 977

[Event-Griffe](#) auf Seite 291

[Einstellungen für automatischen Bildlauf \(Menü\)](#) auf Seite 229

## Crossfades entfernen

Sie können Crossfades entfernen.

---

### VORGEHENSWEISE

1. Führen Sie eine der folgenden Aktionen durch:
  - Wählen Sie das **Objektauswahl**-Werkzeug und dann eines der Events im Crossfade aus.
  - Wählen Sie das **Auswahlbereich**-Werkzeug und dann die Crossfades aus, die Sie entfernen möchten.
2. Wählen Sie **Audio > Fades entfernen**.

---

### ERGEBNIS

Die ausgewählten Crossfades werden entfernt.

### HINWEIS

Sie können ein Crossfade auch entfernen, indem Sie auf das Crossfade klicken und es aus der Spur herausziehen.

---

## Auto-Fades und -Crossfades

Cubase beinhaltet eine **Auto-Fade**-Funktion, die sowohl global als auch für einzelne Audiospuren angewendet werden kann. Mit Hilfe der Auto-Fade-Funktion werden sanftere Übergänge zwischen den Events erzeugt, indem Fade-Ins und Fade-Outs mit einer Länge von 1 bis 500 ms angewendet werden.

### WICHTIG

Da eventbasierte Fades während der Wiedergabe in Echtzeit berechnet werden, steigt mit der Anzahl an Audio-Events auch die Prozessorauslastung, wenn die Auto-Fade-Funktion aktiviert ist.

### HINWEIS

Für Auto-Fades werden keine Fade-Linien angezeigt.

---

## Auto-Fades (Dialog)

Mit dem Dialog **Auto-Fades** können Sie Auto-Fades und -Crossfades für ein ganzes Projekt oder separat für jede Audiospur einrichten.

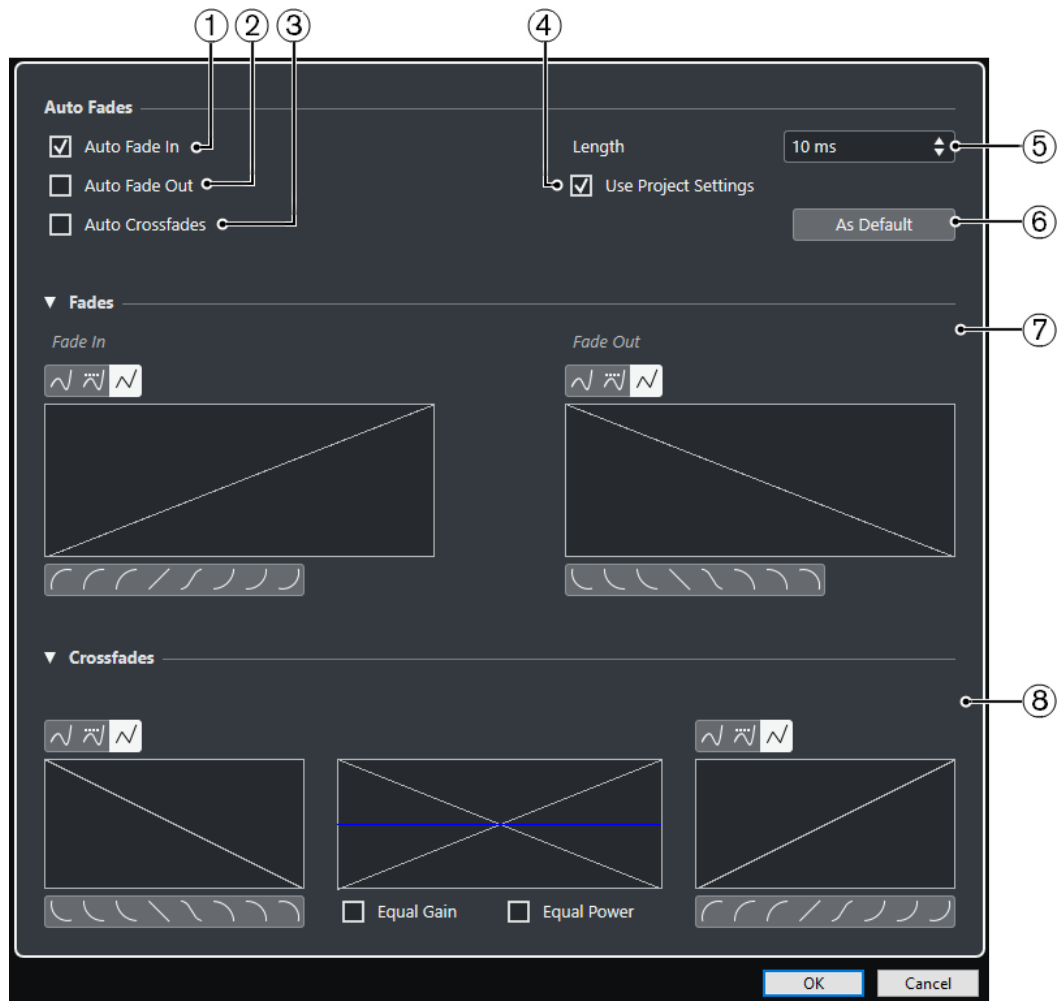
- Um den globalen Dialog **Auto-Fades** zu öffnen, wählen Sie **Projekt > Auto-Fade-Einstellungen** aus.
- Um den Dialog **Auto-Fades** für eine Spur zu öffnen, klicken Sie mit der rechten Maustaste in die Spurliste und wählen Sie **Auto-Fade-Einstellungen** aus.

- 1 Auto-Fade-In**  
Aktiviert Auto-Fade-Ins.
- 2 Auto-Fade-Out**  
Aktiviert Auto-Fade-Outs.
- 3 Auto-Crossfades**  
Aktiviert Auto-Crossfades.
- 4 Projekteinstellungen verwenden**  
Diese Option ist nur verfügbar, wenn Sie den Dialog **Auto-Fades** für einzelne Spuren geöffnet haben. Deaktivieren Sie diese Option, um die Einstellungen nur für einzelne Spuren einzurichten und anzuwenden. Wenn eine Spur, für die Sie spurbezogene Auto-Fade-Einstellungen vorgenommen haben, die globalen Einstellungen verwenden soll, aktivieren Sie die Option **Projekteinstellungen verwenden**.
- 5 Länge**  
Legt die Länge der Auto-Fades oder Auto-Crossfades fest.
- 6 Als Standard**  
Speichert die aktuellen Einstellungen als Standard.
- 7 Fades-Bereich**  
Stellt die Einstellungen für Auto-Fades bereit.  
Mit den **Kurvenart**-Schaltern können Sie festlegen, ob die entsprechende Fade-Kurve **Spline-Interpolation** , **Spline-Interpolation (Damped)**  oder **Lineare Interpolation**  nutzt.

Die **Kurvenform**-Schalter ermöglichen Ihnen einen schnellen Zugriff auf allgemeine Kurvenformen.

## 8 Crossfades-Bereich

Stellt die Einstellungen für Auto-Crossfades bereit.

Mit **Konst. Amplit.** können Sie die Fade-Kurven so anpassen, dass die Fade-In- und Fade-Out-Amplituden über den gesamten Crossfade-Bereich hinweg in der Summe identisch sind.

Mit der Option **Konst. Leistung** können Sie die Fade-Kurven so anpassen, dass die Leistung des Crossfades im gesamten Crossfade-Bereich konstant bleibt.

## Globale Auto-Fade-Einstellungen vornehmen

Sie können Auto-Fades und -Crossfades für das gesamte Projekt einrichten.

---

### VORGEHENSWEISE

1. Wählen Sie **Projekt > Auto-Fade-Einstellungen**.  
Der Dialog **Auto-Fades** wird für das Projekt geöffnet.
2. Richten Sie die Fades nach Wunsch ein.
3. Klicken Sie auf **OK**.

---

### WEITERFÜHRENDE LINKS

[Fade-Dialog für Event-basierte Fades](#) auf Seite 293

[Crossfade-Editor](#) auf Seite 296

## Auto-Fade-Einstellungen für einzelne Spuren vornehmen

Da Auto-Fades viel Rechenleistung beanspruchen, kann es vorteilhaft sein, die globale Auto-Fade-Funktion zu deaktivieren und sie nur für einzelne Spuren zu aktivieren.

---

### VORGEHENSWEISE

1. Führen Sie eine der folgenden Aktionen durch:
  - Klicken Sie mit der rechten Maustaste in der Spurliste auf die gewünschte Spur und wählen Sie im Kontextmenü **Auto-Fade-Einstellungen**.
  - Wählen Sie die Spur aus und klicken Sie im **Inspector** auf **Auto-Fade-Einstellungen**.  
Der Dialog **Auto-Fades** für die Spur wird geöffnet.
2. Deaktivieren Sie die Option **Projekteinstellungen verwenden**.  
Alle weiteren Einstellungen werden nur auf die ausgewählte Spur angewendet.
3. Nehmen Sie die gewünschten Einstellungen vor.
4. Klicken Sie auf **OK**.

## Event-Hüllkurven

Event-Hüllkurven sind Lautstärkekurven für Audio-Events. Mit ihrer Hilfe können Sie Lautstärkeänderungen nicht nur am Anfang bzw. am Ende, sondern auch innerhalb eines Events einfügen.

Auf den Event-Hüllkurven können Sie Lautstärkeänderungen vornehmen, indem Sie mit dem **Stift**-Werkzeug Kurvenpunkte hinzufügen.

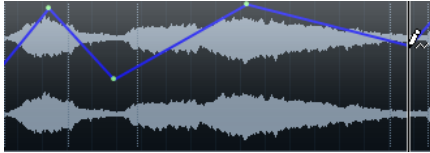

Die Hüllkurve ist Teil des Audio-Events. Sie wird beim Verschieben oder Kopieren des Events mit berücksichtigt.

## Event-basierte Lautstärkeänderungen vornehmen

Sie können Lautstärkeänderungen für das Audio-Event erzeugen.

---

### VORGEHENSWEISE

1. Vergrößern Sie die Event-Anzeige so, dass Sie die Wellenform deutlich erkennen können.
2. Wählen Sie das **Stift**-Werkzeug aus und klicken Sie auf die Position im Event, an der Sie die Lautstärke ändern möchten.
3. Klicken Sie mit dem **Stift**-Werkzeug.

Zu der Hüllkurve wird ein Kurvenpunkt hinzugefügt.

4. Ziehen Sie den Kurvenpunkt, um die Lautstärkekurve anzupassen.

---

### ERGEBNIS

Die Lautstärkeänderung wird angewendet. Die Wellenformdarstellung des Events ändert sich entsprechend der Lautstärkeänderung.

## Event-Hüllkurven entfernen

Sie können die gesamte Event-Hüllkurve oder einzelne Kurvenpunkte entfernen.

---

### VORGEHENSWEISE

- Führen Sie eine der folgenden Aktionen durch:
  - Wenn Sie einen Kurvenpunkt entfernen möchten, klicken Sie auf den Kurvenpunkt und ziehen Sie ihn aus dem Event heraus.
  - Um eine Event-Hüllkurve aus einem ausgewählten Event zu entfernen, wählen Sie **Audio > Lautstärkekurve entfernen**.

## Clip-basierte Lautstärkeänderungen vornehmen

Sie können Lautstärkeänderungen für den Audio-Clip erzeugen. Das Audio-Event wird entsprechend geändert.

---

### VORGEHENSWEISE

1. Wählen Sie das Event im **Projekt**-Fenster aus.
  2. Wählen Sie **Audio > Prozesse > Hüllkurve**.
  3. Nehmen Sie im Dialog **Direkte Offline-Bearbeitung** Ihre Änderungen vor und klicken Sie auf **Übernehmen**.
-

ERGEBNIS

Die Lautstärkeänderung wird angewendet. Die Wellenformdarstellung des Events ändert sich entsprechend der Lautstärkeänderung.

WEITERFÜHRENDE LINKS

[Hüllkurve](#) auf Seite 425

# Arranger-Spur

Mit den Arranger-Funktionen in Cubase können Sie nicht-linear arbeiten. Bei der Bearbeitung einer Arranger-Spur können Sie festlegen, wie und wann bestimmte Abschnitte wiedergegeben werden. Diese Möglichkeit können Sie sogar für Live-Auftritte nutzen. So müssen Sie keine Events im **Projekt**-Fenster verschieben, kopieren oder ablegen.

## HINWEIS

Ein Projekt kann nur eine Arranger-Spur enthalten.

Um die Arranger-Funktionen nutzen zu können, müssen Sie eine Arranger-Spur hinzufügen und Arranger-Events definieren. Arranger-Events können beliebig lang sein. Sie können einander überlappen und sind nicht an Anfang oder Ende bereits vorhandener Events und Parts gebunden. Sie können sie in einer Liste anordnen und nach Belieben Wiederholungen hinzufügen.

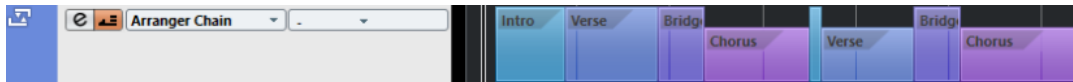

Sie können Arranger-Events mit den Standardverfahren bearbeiten. Kopien von Arranger-Events sind unabhängig vom ursprünglichen Event.

Sie können mehrere Arranger-Abspielsequenzen erstellen, mit denen Sie unterschiedliche Versionen eines Songs innerhalb des Projekts speichern können.

Sie können Arranger-Abspielsequenzen umrechnen, um sie in ein lineares Projekt umzuwandeln.

## WEITERFÜHRENDE LINKS

[Arranger-Events auf der Arranger-Spur hinzufügen](#) auf Seite 304

[Arranger-Abspielsequenzen einrichten und Events hinzufügen](#) auf Seite 308

[Arranger-Abspielsequenz umrechnen](#) auf Seite 310

## Arranger-Events auf der Arranger-Spur hinzufügen

Auf der Arranger-Spur können Sie Arranger-Events hinzufügen, die bestimmte Projektabschnitte definieren.

### VORAUSSETZUNGEN

**Raster** ist aktiviert und **Rastermodus** ist auf **Events** eingestellt.

### VORGEHENSWEISE

1. Wählen Sie **Projekt** > **Spur hinzufügen** > **Arranger**.  
Die Arranger-Spur wird hinzugefügt.
2. Wählen Sie das **Stift**-Werkzeug aus und zeichnen Sie ein Arranger-Event auf die Arranger-Spur.  
Ein Arranger-Event wird hinzugefügt.
3. Zeichnen Sie beliebig viele Events ein.

#### ERGEBNIS

Die Arranger-Events werden Ihrem Projekt hinzugefügt.

#### WEITERE SCHRITTE

Verwenden Sie die Funktionen des **Arranger-Editors**, um die Events zu arrangieren.

#### WEITERFÜHRENDE LINKS

[Arranger-Spur](#) auf Seite 136

[Arranger-Abspielsequenzen einrichten und Events hinzufügen](#) auf Seite 308

[Rasterfunktion](#) auf Seite 73

[Rastermodus-Menü](#) auf Seite 74

## Arranger-Events umbenennen

Wenn Sie Arranger-Events hinzufügen, werden sie automatisch in alphabetischer Reihenfolge benannt. Sie können die Namen so ändern, dass sie die Struktur Ihres Projektes widerspiegeln, z. B. Intro, Refrain, Bridge.

---

#### VORGEHENSWEISE

1. Wählen Sie das Arranger-Event aus, das Sie umbenennen möchten.
  2. Führen Sie eine der folgenden Aktionen durch:
    - Wählen Sie den Event-Namen in der Infozeile aus.
    - Doppelklicken Sie mit gedrückter **Alt/Opt-Taste** auf den Namen in der Arranger-Abspielsequenz.
  3. Geben Sie einen neuen Namen ein.
- 

## Arranger-Editor

Mit dem **Arranger-Editor** können Sie Arranger-Abspielsequenzen einrichten.

- Um den **Arranger-Editor** zu öffnen, wählen Sie eine Arranger-Spur aus und klicken Sie auf **Arranger-Editor öffnen** in der Spurliste.

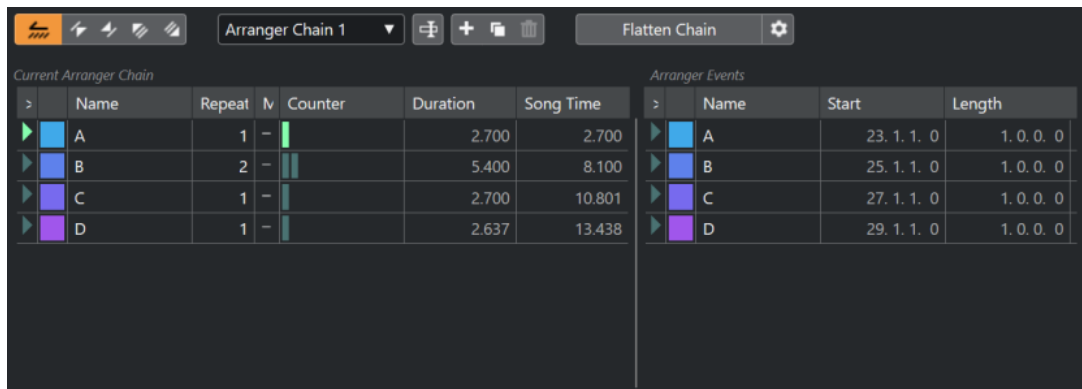

#### Arranger-Werkzeugzeile

Enthält die Transportschalter, die Arranger-Transportschalter und die Arranger-Werkzeuge.

#### Aktuelle Abspielsequenz

Zeigt von oben nach unten die Reihenfolge an, in der die Events wiedergegeben werden, und wie oft sie wiederholt werden.

#### HINWEIS

Die Abspielsequenz ist zunächst leer. Sie erstellen eine Abspielsequenz, indem Sie Events aus der **Arranger-Events**-Liste hinzufügen.

---

#### Arranger-Events

Führt alle vorhandenen Arranger-Events in der Reihenfolge auf, in der sie im Projekt-Fenster angezeigt werden.

## Werkzeugzeile im Arranger-Editor

Der **Arranger-Editor** enthält Werkzeuge und Schalter zum Einstellen der Umrechnungsoptionen.

- Um den **Arranger-Editor** zu öffnen, wählen Sie eine Arranger-Spur aus und klicken Sie auf **Arranger-Editor öffnen**  in der Spurliste.

#### Arranger-Modus aktivieren

Aktiviert die Wiedergabe im Arranger-Modus.

#### Vorheriges Arranger-Event

Navigiert zum vorherigen Eintrag in der aktuellen Arranger-Abspielsequenzliste.

#### Nächstes Arranger-Event

Navigiert zum nächsten Eintrag in der aktuellen Arranger-Abspielsequenzliste.

#### Erste Wiederholung des aktuellen Arranger-Events

Navigiert zur ersten Wiederholung des aktuellen Eintrags in der aktuellen Arranger-Abspielsequenzliste.

#### Letzte Wiederholung des aktuellen Arranger-Events

Navigiert zur letzten Wiederholung des aktuellen Eintrags in der aktuellen Arranger-Abspielsequenzliste.

#### Aktive Abspielsequenz auswählen

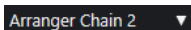

Hiermit können Sie eine Arranger-Abspielsequenz auswählen und aktivieren.

#### Aktuelle Abspielsequenz umbenennen

Hiermit können Sie die aktuelle Arranger-Abspielsequenz umbenennen.

#### Neue Abspielsequenz erzeugen

Erstellt eine neue, leere Arranger-Abspielsequenz.

#### Aktuelle Abspielsequenz duplizieren

Erstellt eine Kopie der aktuellen Arranger-Abspielsequenz.

#### Aktuelle Abspielsequenz entfernen

Entfernt die ausgewählte Abspielsequenz. Dieser Schalter ist nur verfügbar, wenn mehrere Arranger-Abspielsequenzen vorhanden sind.

### Abspielsequenz umrechnen

Flatten Chain

Konvertiert die aktuelle Arranger-Abspielsequenz in ein lineares Projekt.

### Arranger-Spur umrechnen (Optionen und Einstellungen)

Hiermit können Sie die Umrechnungsoptionen einrichten.

## Wiederholungs-Modi der Arranger-Abspielsequenz

Der **Arranger-Editor** enthält eine Funktion, mit der Sie Arranger-Events wiederholen und loopen können. So können Sie eine Skizze einer Song-Struktur erstellen.

- Um den **Arranger-Editor** zu öffnen, wählen Sie eine Arranger-Spur aus und klicken Sie auf **Arranger-Editor öffnen** in der Spurliste.

Um einen der Wiederholungs-Modi auszuwählen, klicken Sie in die **Modus**-Spalte in der Liste **Aktuelle Arranger-Abspielsequenzen**.

#### 1 Normal

Gibt die Arranger-Abspielsequenz exakt so wieder, wie Sie sie eingerichtet haben.

#### 2 Fortlaufend wiederholen

Wiederholt das aktuelle Arranger-Event in einer Loop, bis Sie auf ein weiteres Event im **Arranger-Editor** klicken oder erneut auf **Wiedergabe** klicken.

#### 3 Pause nach Wiederholungen

Pausiert die Wiedergabe, nachdem alle Wiederholungen des aktuellen Arranger-Events wiedergegeben wurden.

#### HINWEIS

Während der Wiedergabe zeigt die **Zähler**-Spalte an, die wievielte Wiederholung des Events momentan wiedergegeben wird.

## Umrechnungsoptionen und Programmeinstellungen

Mit den Umrechnungsoptionen können Sie bestimmen, was passiert, wenn Sie die Arranger-Spur umrechnen.

- Um die Umrechnungsoptionen anzuzeigen, öffnen Sie den **Arranger-Editor** und klicken Sie auf **Arranger-Spur umrechnen (Optionen und Einstellungen)**.

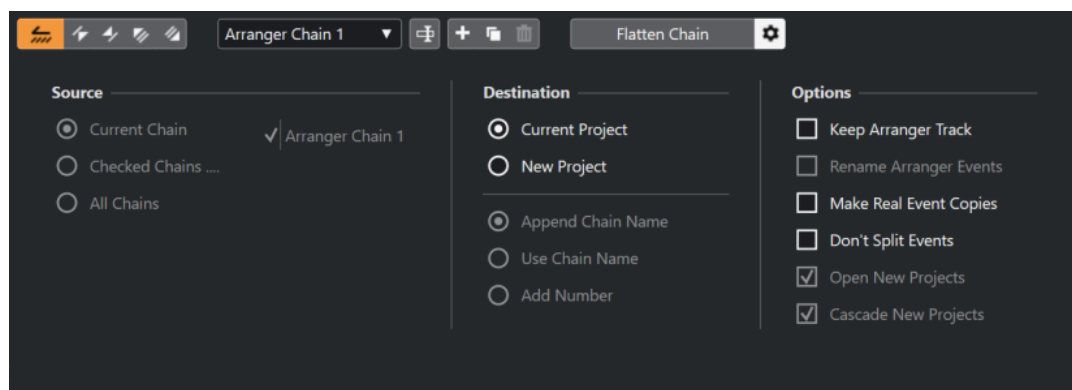

Unter **Quelle** können Sie einstellen, welche Arranger-Abspielsequenz umgerechnet werden soll.

#### **Aktuelle Abspielsequenz**

Rechnet die aktuelle Abspielsequenz um.

#### **Ausgewählte Sequenzen**

Öffnet eine Liste der verfügbaren Arranger-Abspielsequenzen, in der Sie die Arranger-Spuren aktivieren können, die Sie umrechnen möchten.

#### **Alle Abspielsequenzen**

Rechnet alle Abspielsequenzen des aktuellen Projekts um.

Unter **Ziel** können Sie einstellen, wo das umgerechnete Arrangement gespeichert werden soll.

#### **Aktuelles Projekt**

Diese Option ist nur verfügbar, wenn als **Quelle** die **Aktuelle Abspielsequenz** ausgewählt ist. Aktivieren Sie diese Option, wenn Sie die umgerechnete Sequenz im aktuellen Projekt speichern möchten.

#### **Neues Projekt**

Hiermit können Sie eine oder mehrere Abspielsequenzen in einem neuen Projekt mit den folgenden Benennungsoptionen umrechnen:

- **Sequenznamen anhängen**  
Hängt den Sequenznamen an den Projektnamen an.
- **Sequenznamen verwenden**  
Benennt die neuen Projekte nach den aktuellen Arranger-Abspielsequenzen.
- **Nummer hinzufügen**  
Benennt die neuen Projekte nach den alten und fügt eine Nummer hinzu.

Der **Optionen**-Bereich enthält weitere Einstellungen.

#### **Arranger-Spur beibehalten**

Behält die Arranger-Spur nach dem Umrechnen bei. Aktivieren Sie **Arranger-Events umbenennen**, um Nummern an die Event-Namen anzuhängen.

#### **Echte Kopien der Events erzeugen**

Hiermit können Sie eigenständige Kopien einer Arranger-Spur erzeugen, anstatt virtueller Kopien.

#### **Events nicht teilen**

Schließt MIDI-Noten aus, die vor dem Arranger-Event beginnen oder länger als das Event andauern. Nur MIDI-Noten, die innerhalb des Arranger-Events beginnen und enden, werden berücksichtigt.

#### **Neue Projekte öffnen**

Erzeugt ein neues Projekt für jede umgerechnete Arranger-Abspielsequenz. Wenn **Neue Projekte kaskadieren** aktiviert ist, werden die geöffneten Projekte überlappend im Fenster angeordnet.

#### WEITERFÜHRENDE LINKS

[Arranger-Abspielsequenz umrechnen](#) auf Seite 310

## Arranger-Abspielsequenzen einrichten und Events hinzufügen

Im **Arranger-Editor** können Sie Arranger-Abspielsequenzen einrichten und ihnen Events hinzufügen.

#### VORGEHENSWEISE

1. Klicken Sie auf **e**, um den **Arranger-Editor** zu öffnen.
2. Aktivieren Sie den **Arranger-Modus**.

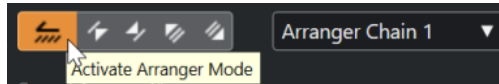

3. Führen Sie eine der folgenden Aktionen durch, um Arranger-Events zu der Arranger-Abspielsequenz hinzuzufügen:
    - Doppelklicken Sie auf ein Event in der Liste **Arranger-Events**.
    - Wählen Sie in der Liste **Arranger-Events** ein oder mehrere Events aus, klicken Sie mit der rechten Maustaste und wählen Sie **Auswahl an Abspielsequenz anfügen**.
    - Ziehen Sie ein Arranger-Event aus der Liste **Arranger-Events** in die Liste **Aktuelle Arranger-Abspielsequenz** und legen Sie es dort ab.
    - Ziehen Sie ein Arranger-Event aus dem **Projekt**-Fenster in die Liste **Aktuelle Arranger-Abspielsequenz** und legen Sie es dort ab.
  4. Klicken Sie auf **Wiedergabe**.
- 

#### ERGEBNIS

Die Arranger-Events werden in der Reihenfolge wiedergegeben, die Sie in der Arranger-Abspielsequenz festgelegt haben.

#### WEITERFÜHRENDE LINKS

[Wiederholungs-Modi der Arranger-Abspielsequenz](#) auf Seite 307

## Neue Abspielsequenzen hinzufügen

Sie können mehrere Abspielsequenzen erzeugen, um alternative Versionen für die Wiedergabe einzurichten.

#### VORAUSSETZUNGEN

Der **Arranger-Modus** ist aktiviert.

---

#### VORGEHENSWEISE

1. Öffnen Sie den **Arranger-Editor**.
  2. Klicken Sie auf **Neue Abspielsequenz erstellen**.
- 

#### ERGEBNIS

Eine neue, leere Arranger-Abspielsequenz wird erstellt. Entsprechend wird ein neuer Name im Einblendmenü **Aktive Abspielsequenz auswählen** und eine neue, leere Liste **Aktuelle Abspielsequenz** angezeigt.

## Arranger-Events in der Arranger-Abspielsequenz bearbeiten

In der Liste **Aktuelle Arranger-Abspielsequenz** können Sie Ihre Arranger-Events bearbeiten.

Sie können die folgenden Aktionen durchführen:

- Um mehrere Events auszuwählen, klicken Sie mit gedrückter **Strg-Taste/Befehlstaste** oder **Umschalttaste** darauf.
- Um Events in der Liste zu verschieben, ziehen Sie sie nach oben oder nach unten.

- Um Events zu kopieren, wählen Sie sie aus, halten Sie die **Alt/Opt-Taste** gedrückt und ziehen Sie sie an die gewünschte Position.
- Um Events zu wiederholen, klicken Sie in die **Wiederholungen**-Spalte und geben Sie die Anzahl der Wiederholungen ein.
- Um festzulegen, wie das Event wiederholt werden soll, klicken Sie in die **Modus**-Spalte und wählen Sie aus dem Einblendmenü einen **Wiederholungs-Modus** aus.
- Um den Positionszeiger an den Anfang eines Events zu verschieben, klicken Sie auf den Pfeil links neben dem Event.
- Um ein Event aus der Liste zu entfernen, klicken Sie mit der rechten Maustaste darauf und wählen Sie im Kontextmenü die Option **Eintrag unter Mauszeiger löschen**.
- Um mehrere Events zu löschen, wählen Sie sie aus, klicken Sie mit der rechten Maustaste und wählen Sie im Kontextmenü die Option **Auswahl löschen**.

#### WEITERFÜHRENDE LINKS

[Wiederholungs-Modi der Arranger-Abspielsequenz](#) auf Seite 307

## Arranger-Abspielsequenz umrechnen

Wenn Sie eine Arranger-Abspielsequenz eingerichtet haben, die Ihnen gefällt, und Sie sicher sind, dass Sie sie nicht weiter bearbeiten möchten, können Sie sie in ein lineares Projekt umrechnen.

#### VORAUSSETZUNGEN

Sie haben vor der Umrechnung der Arranger-Abspielsequenz eine Kopie des Projektes gespeichert.

#### HINWEIS

Durch das Umrechnen der Arranger-Abspielsequenz können Events und Parts des Projekts gelöscht werden. Verwenden Sie **Umrechnen** nur dann, wenn Sie sicher sind, dass Sie die Arranger-Spur bzw. -Abspielsequenz nicht weiter bearbeiten möchten. Speichern Sie ggf. eine Kopie des Projekts, bevor Sie die Abspielsequenz umrechnen.

---

#### VORGEHENSWEISE

1. Wählen Sie die Arranger-Abspielsequenz aus, die Sie in ein lineares Projekt umrechnen möchten.
2. Optional: Klicken Sie auf **Arranger-Spur umrechnen (Optionen und Einstellungen)**

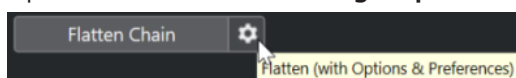

3. Optional: Aktivieren Sie die gewünschten Umrechnungsoptionen.

#### HINWEIS

Wenn Sie das Arrangement zunächst weiter bearbeiten möchten, können Sie auch auf **Zurück** klicken. Die aktivierten Umrechnungsoptionen werden beibehalten.

---

4. Klicken Sie auf **Umrechnen**.
- 

#### ERGEBNIS

Die Events und Parts des Projekts werden so angeordnet, wiederholt, in ihrer Länge angepasst, verschoben und/oder gelöscht, wie es durch die Arranger-Abspielsequenz vorgegeben ist.

## Jump-Modus

Sie können die Wiedergabereihenfolge einer Arranger-Abspielsequenz live während der Wiedergabe festlegen. So können Sie beim Loopen Ihrer Arranger-Events flexibler verfahren, was die Länge der Wiedergabe angeht.

### VORAUSSETZUNGEN

Sie haben eine Arranger-Abspielsequenz eingerichtet, und der Arranger-Modus ist aktiviert.

---

### VORGEHENSWEISE

1. Starten Sie die Wiedergabe.
2. Öffnen Sie im unteren Teil des **Inspectors** das Einblendmenü **Jump-Modus** und wählen Sie eine Option aus dem Menü aus.

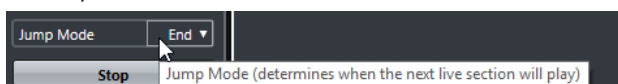

Damit legen Sie fest, wie lange das aktive Arranger-Event gespielt wird, bevor zum nächsten Event gesprungen wird.

3. Klicken Sie in der Liste **Arranger-Events** des **Inspectors** auf den Pfeil links neben dem Arranger-Event, das Sie triggern möchten.
- 

### ERGEBNIS

Das Arranger-Event wird so lange geloopt, wie es in den Einstellungen festgelegt ist, bis Sie auf ein anderes Arranger-Event klicken.

### HINWEIS

In der **Arranger**-Kategorie des **Tastaturbefehle**-Dialogs können Sie Tastaturbefehle zum Auslösen von Arranger-Events zuweisen.

---

### WEITERE SCHRITTE

- Um den **Jump-Modus** zu unterbrechen, klicken Sie auf **Stop**.
- Um die Wiedergabe von einem bestimmten Arranger-Event aus fortzusetzen, klicken Sie in der Liste **Aktuelle Arranger-Abspielsequenz** auf dieses Event.

### WEITERFÜHRENDE LINKS

[Jump-Modus-Optionen](#) auf Seite 311

## Jump-Modus-Optionen

Im Einblendmenü **Jump-Modus** können Sie festlegen, wie lange das aktive Arranger-Event wiedergegeben wird, bevor die Wiedergabe zum nächsten Arranger-Event springt.

- Um den **Inspector** für die Arranger-Spur anzuzeigen, wählen Sie die Arranger-Spur in der Spurliste aus.

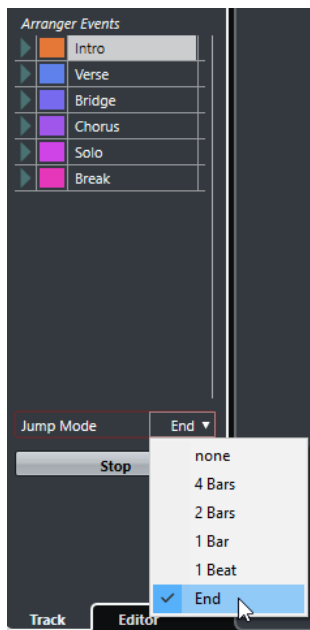

Die folgenden Optionen sind verfügbar:

**Keine**

Springt sofort zum nächsten Arranger-Event.

**4 Takte, 2 Takte**

Springt nach 2 oder 4 Takten zum nächsten Arranger-Event. Wenn das aktuelle Arranger-Event kürzer als 2 oder 4 Takte ist, springt die Wiedergabe am Ende des Events zum nächsten Arranger-Event.

**1 Takt**

Springt zum nächsten Event am nächsten Taktstrich.

**1 Zählzeit**

Springt bei der nächsten Zählzeit zum nächsten Event.

**Ende**

Gibt aktuelle Auswahl bis zum Ende wieder und springt dann zum nächsten Arranger-Event.

## Musik zu Video arrangieren

Wenn Sie Filmmusik komponieren, können Sie einen bestimmten Videoabschnitt mit Musik füllen. Im Folgenden finden Sie ein Beispiel dafür.

**VORAUSSETZUNGEN**

Sie haben ein externes Sync-Master-Gerät an Ihren Computer angeschlossen und eingerichtet.  
Sie haben ein neues, leeres Projekt erstellt und eine MIDI-Spur hinzugefügt.

---

**VORGEHENSWEISE**

1. Erzeugen Sie einen MIDI-Part, der bei Position 00:00:00:00 beginnt und bei Position 00:01:00:00 endet.
2. Erzeugen Sie einen MIDI-Part, der bei Position 00:01:00:00 beginnt und bei Position 00:02:00:00 endet.
3. Erzeugen Sie einen MIDI-Part, der bei Position 00:02:00:00 beginnt und bei Position 00:03:00:00 endet.

4. Aktivieren Sie im **Transportfeld** den Schalter **Sync**.
  5. Wählen Sie **Projekt > Spur hinzufügen > Arranger**.  
Die Arranger-Spur wird hinzugefügt.
  6. Fügen Sie auf der Arranger-Spur Arranger-Events an den Positionen der MIDI-Parts ein.
  7. Richten Sie die Arranger-Abspielsequenz A-A-B-B-C-C ein.
  8. Aktivieren Sie den **Arranger**-Modus und starten Sie die Wiedergabe.
  9. Starten Sie auf Ihrem externen Sync-Master-Gerät den Timecode an der Position 00:00:10:00.  
In Ihrem Projekt wird die Position 00:00:10:00 geortet, und der Arranger-Part A wird wiedergegeben.
  10. Starten Sie Ihr externes Sync-Master-Gerät an einer Position, die nicht mit dem Projektstart übereinstimmt, z. B. 00:01:10:00.  
Die Wiedergabe wird an der Position 00:01:10:00 gestartet und der Arranger-Part A wird wiedergegeben.
- 

#### ERGEBNIS

Wenn Sie Ihr externes Sync-Master-Gerät auf eine Position einstellen, die mit dem Projektstart nicht übereinstimmt, springt Cubase automatisch zur richtigen Position in der Arranger-Spur.

#### HINWEIS

Dabei kann der externe Timecode in Form von MIDI-Daten oder in einem anderen Timecode-Format übermittelt werden, das Cubase unterstützt.

---

#### WEITERFÜHRENDE LINKS

[Arranger-Spur](#) auf Seite 136

# Transpositionsfunktionen

Mit den Transpositionsfunktionen für Audio und MIDI in Cubase können Sie die Tonhöhen von Audio und MIDI für die Wiedergabe ändern, ohne die eigentlichen MIDI-Noten oder das Audiomaterial zu verändern.

Folgendes Material kann transponiert werden:

- Ein gesamtes Projekt, indem Sie den **Grundton des Projekts** in der Werkzeugzeile des **Projekt**-Fensters ändern.
- Bestimmte Bereiche Ihres Projektes durch Erzeugen einer Transpositionsspur und Hinzufügen von Transpositions-Events.
- Einzelne Parts oder Events durch Ändern ihres Transpositionswertes in der Infozeile des **Projekt**-Fensters.

## WICHTIG

Wenn Sie Material mit einem festgelegten Grundton bearbeiten, legen Sie immer zuerst den Grundton fest.

## HINWEIS

Um MIDI-Noten auf einer ausgewählten Spur zu transponieren, können Sie auch die MIDI-Parameter verwenden. Wenn Sie die eigentlichen Noten ändern möchten, verwenden Sie die MIDI-Transpositionsfunktionen im **Transpositionseinstellungen**-Dialog und in den MIDI-Effekten (siehe das separate Dokument **PlugIn-Referenz**).

## WEITERFÜHRENDE LINKS

[Mit dem Grundton des Projekts transponieren](#) auf Seite 315

[Einzelne Abschnitte eines Projekts mit Hilfe von Transpositions-Events transponieren](#) auf Seite 318

[Einzelne Parts oder Events über die Infozeile transponieren](#) auf Seite 320

[MIDI-Parameter](#) auf Seite 676

[Transponieren und Anschlagstärke in der Infozeile](#) auf Seite 685

[Transpositionseinstellungen-Dialog](#) auf Seite 694

## Grundton des Projekts

Mit dem **Grundton des Projekts** können Sie Ihr Projekt transponieren. Audio- oder MIDI-Events in Ihrem Projekt verwenden ihn als Referenz.

Um den **Grundton des Projekts** zu ändern, verwenden Sie das Einblendmenü **Grundton des Projekts** in der Werkzeugzeile des **Projekt**-Fensters.

Wenn Sie den Grundton des Projekts ändern, folgen Loops, die bereits Informationen über den Grundton des Projekts enthalten, automatisch.

## WEITERFÜHRENDE LINKS

[Mit dem Grundton des Projekts transponieren](#) auf Seite 315

## Mit dem Grundton des Projekts transponieren

Die in Cubase einbezogenen Loops enthalten bereits eine Information über den Grundton des Projekts. Wenn Sie den Grundton des Projekts ändern, folgen diese Loops automatisch.

### VORAUSSETZUNGEN

Sie haben ein Projekt geöffnet, das Audio-Loops mit unterschiedlichem Grundton enthält.

---

### VORGEHENSWEISE

1. Optional: Wählen Sie die Schlagzeug- und Percussion-Loops in Ihrem Projekt aus und setzen Sie die Einstellung **Globale Transposition** in der Infozeile auf **Unabhängig**.  
Diese Einstellung schließt die Loops von einer Transposition aus.
2. Öffnen Sie in der Werkzeugzeile des **Projekt**-Fensters das Einblendmenü **Grundton des Projekts** und legen Sie den Grundton fest.

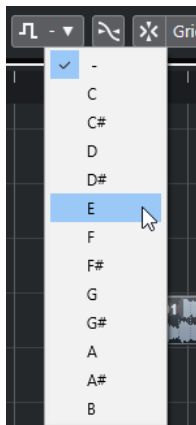

Diese Option ändert den Grundton für das gesamte Projekt und transponiert die Loops entsprechend diesem Grundton.

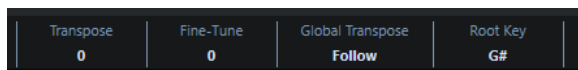

### ERGEBNIS

Die Loops schließen sich dem Grundton an.

### WEITERE SCHRITTE

Nehmen Sie eine Audio- oder MIDI-Aufnahme vor. Den aufgenommenen Events wird der Grundton des Projekts zugewiesen. Ändern Sie den Grundton des Projekts. Die Events mit Informationen über den Grundton folgen.

### WEITERFÜHRENDE LINKS

[Einzelne Parts oder Events von der Globalen Transposition ausschließen](#) auf Seite 321

[Transpositionsspur und Aufnahmen](#) auf Seite 320

---

## Grundton des Projekts Parts oder Events zuordnen

Einige Audio- oder MIDI-Events, die Sie z. B. durch Aufnahmen erzeugt haben, enthalten ggf. keine Informationen über den Grundton. Wenn Sie möchten, dass sie den Transpositionsänderungen folgen, müssen Sie sie auf den **Grundton des Projekts** einstellen.

---

### VORGEHENSWEISE

1. Öffnen Sie in der Werkzeugzeile des **Projekt**-Fensters das Einblendmenü **Grundton des Projekts** und legen Sie den Grundton fest.

- Optional: Wählen Sie die Schlagzeug- und Percussion-Loops in Ihrem Projekt aus und setzen Sie die Einstellung **Globale Transposition** in der Infozeile auf **Unabhängig**.  
Diese Einstellung schließt die Loops von einer Transposition aus.
- Wählen Sie **Projekt > Spur hinzufügen > Transposition**.  
Die Transpositionsspur wird zur Spurliste hinzugefügt. Es kann nur eine Transpositionsspur pro Projekt eingerichtet werden.
- Klicken Sie mit der rechten Maustaste in der Spurliste auf die Transpositionsspur und wählen Sie im Kontextmenü den Befehl **Events ohne Grundton wird Projekt-Grundton zugewiesen**.

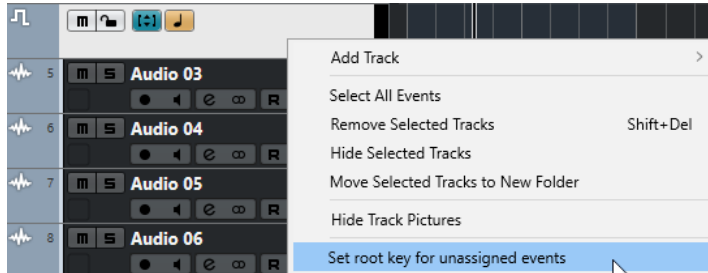

---

#### ERGEBNIS

Alle Parts oder Events, die keine Grundton-Informationen enthalten, werden auf den Grundton des Projekts eingestellt.

#### WEITERFÜHRENDE LINKS

[Einzelne Parts oder Events von der Globalen Transposition ausschließen](#) auf Seite 321

## Bei festgelegtem Projekt-Grundton aufnehmen

Wenn Sie mit einem festgelegten Projekt-Grundton aufnehmen, folgen die aufgenommenen Events diesem Grundton automatisch. Diese Funktion ist hilfreich, wenn Sie den Grundton später ändern möchten und die Events dieser Änderung folgen sollen.

---

#### VORGEHENSWEISE

- Optional: Wählen Sie die Schlagzeug- und Percussion-Loops in Ihrem Projekt aus und setzen Sie die Einstellung **Globale Transposition** in der Infozeile auf **Unabhängig**.  
Diese Einstellung schließt die Loops von einer Transposition aus.
- Öffnen Sie in der Werkzeugzeile des **Projekt**-Fensters das Einblendmenü **Grundton des Projekts** und stellen Sie den Grundton ein.  
Die Tonart aller Parts und Events wird an den neuen Grundton angepasst.
- Nehmen Sie die Musik auf.

---

#### ERGEBNIS

Alle aufgenommenen Audio-Events und MIDI-Parts erhalten die Information über den Grundton des Projekts. In der Infozeile wird die Einstellung **Globale Transposition** für aufgenommene Events auf **Folgen** gesetzt.

#### WEITERE SCHRITTE

Ändern Sie den Grundton des Projekts. Ihre Events folgen.

## Grundton von einzelnen Audio-Events ändern

Sie können den Grundton für einzelne Audio-Events oder Parts im **Pool** festlegen oder ändern.

---

#### VORGEHENSWEISE

1. Wählen Sie **Medien > Pool-Fenster öffnen**.
  2. Öffnen Sie das Einblendmenü **Ansicht/Attribute** und aktivieren Sie die **Grundton**-Option. Die **Tonart**-Spalte wird im **Pool**-Fenster angezeigt.
  3. Klicken Sie auf die **Tonart**-Spalte für das Audio-Event oder den Part, dem Sie einen anderen Grundton zuordnen möchten, und wählen Sie im Einblendmenü eine Tonart aus.
- 

#### ERGEBNIS

Der Grundton des Audio-Events oder Parts wird geändert. Die entsprechende Audiodatei bleibt jedoch unverändert. Wenn Sie den Grundton des Projekts ändern, behalten die Events oder Parts ihre Grundton-Einstellung bei und werden gemäß dem **Grundton des Projekts** transponiert.

#### HINWEIS

Grundtöne können auch in der **MediaBay** geändert werden.

---

#### HINWEIS

Sie können den Grundton in der Audiodatei speichern, indem Sie das Audio-Event in der Event-Anzeige auswählen und **Audio > Auswahl als Datei** wählen.

---

## Ändern des Grundtons von einzelnen MIDI-Parts

Sie können den Grundton für einzelne MIDI-Parts in der Infozeile des **Projekt**-Fensters ändern.

---

#### VORGEHENSWEISE

1. Wählen Sie in der Event-Anzeige den MIDI-Part aus.
  2. Klicken Sie in der Infozeile des **Projekt**-Fensters auf **Grundton** und wählen Sie im Einblendmenü eine Tonart aus.
- 

#### ERGEBNIS

Der Grundton des MIDI-Parts wird geändert. Wenn Sie den Grundton des Projekts ändern, behalten die MIDI-Parts ihre Grundton-Einstellung bei und werden gemäß dem **Grundton des Projekts** transponiert.

## Transpositionsspur

Mit der Transpositionsspur können Sie das gesamte Projekt oder Bereiche davon transponieren. Dies ist sinnvoll, wenn Sie harmonische Variationen erzeugen möchten.

Dafür müssen Sie Transpositions-Events hinzufügen. Mit diesen Transpositions-Events können Sie bestimmte Bereiche Ihres Projektes in Halbtonschritten transponieren.

---

#### BEISPIEL

Wenn Ihr Sänger eine gewisse Tonhöhe nicht erreicht, können Sie das gesamte Projekt transponieren, indem Sie eine Transpositionsspur hinzufügen und ein Transpositions-Event mit dem Wert -2 Halbtöne erzeugen. Nach der Aufnahme setzen Sie das Transpositions-Event zurück auf 0.

---

#### BEISPIEL

Wenn Sie Ihre Loops in C-Dur aufhellen möchten, können Sie sie transponieren, indem Sie eine Transpositionsspur hinzufügen und ein Transpositions-Event mit dem Wert 5 erzeugen. Dadurch

werden sie um 5 Halbtöne transponiert, so dass sie auf der Subdominante in F-Dur wiedergegeben werden.

---

#### BEISPIEL

Wenn Sie Ihren Song interessanter gestalten möchten, können Sie den letzten Refrain Ihres Projekts transponieren, indem Sie eine Transpositionsspur hinzufügen und ein Transpositions-Event mit dem Wert 1 erzeugen.

---

## Einzelne Abschnitte eines Projekts mit Hilfe von Transpositions-Events transponieren

Indem Sie auf der Transpositionsspur Transpositions-Events erstellen, können Sie einzelne Teilbereiche des Projekts transponieren.

---

#### VORGEHENSWEISE

1. Wählen Sie **Projekt > Spur hinzufügen > Transposition**.

Die Transpositionsspur wird zur Spurliste hinzugefügt. Es kann nur eine Transpositionsspur pro Projekt eingerichtet werden.

2. Wählen Sie das **Stift**-Werkzeug aus und klicken Sie auf die Transpositionsspur.

Das neue Transpositions-Event beginnt an dem Punkt, an dem Sie geklickt haben, und geht bis zum Ende des Projekts.

3. Klicken Sie auf eine neue Position, um ein neues Transpositions-Event zu erzeugen.

4. Klicken Sie auf den Wert in der unteren linken Ecke des Events und geben Sie einen Transpositionswert zwischen -24 und 24 Halbtönen ein.

5. Starten Sie die Wiedergabe.
- 

#### ERGEBNIS

Die Bereiche Ihres Projekts, die sich an denselben Zeitpositionen wie die Transpositions-Events befinden, werden transponiert.

#### WEITERFÜHRENDE LINKS

[Einzelne Parts oder Events von der Globalen Transposition ausschließen](#) auf Seite 321

## Events auf der Transpositionsspur stummschalten

Sie können Events auf der Transpositionsspur stummschalten. Dies ist sinnvoll, wenn Sie z. B. die Wirkung der Transposition mit der des Originals vergleichen möchten.

---

#### VORGEHENSWEISE

- Klicken Sie in der Spurliste der Transpositionsspur auf **Transpositions-Events stummschalten**.
- 

#### ERGEBNIS

Die Transpositions-Events werden bei der Wiedergabe nicht berücksichtigt.

## Transpositionssperre

Mit der Sperren-Funktion in der Transpositionsspur können Sie verhindern, dass Ihre Transpositions-Events versehentlich verschoben oder geändert werden.

Um die Transpositionsspur zu sperren, aktivieren Sie **Sperren** in der Spurliste.

## Transponieren nur im Oktavbereich

Wenn Sie **Transponieren nur im Oktavbereich** auf der Transpositionsspur aktivieren, erfolgt die Transposition nur im Oktavbereich.

So ist sichergestellt, dass kein Ton um mehr als sieben Halbtöne transponiert wird und Ihre Musik nicht unnatürlich klingt, weil die Töne zu weit nach oben oder unten transponiert wurden. Sie sollten diese Funktion ebenfalls aktivieren, wenn Sie mit Audio-Loops arbeiten.

---

### BEISPIEL

Sie haben den **Key-Editor** geöffnet und **Transposition anzeigen**  aktiviert.

Sie haben eine Transpositionsspur hinzugefügt und **Transponieren nur im Oktavbereich**  aktiviert.

Wenn Sie ein Transpositions-Event mit einem Wert von 8 oder mehr Halbtönen erzeugen, wird der Akkord zum nächstliegenden Intervall transponiert.

---

## Transposition anzeigen

Bei MIDI-Parts können Sie ein visuelles Feedback erhalten, mit dessen Hilfe Sie die ursprüngliche mit der transponierten Musik vergleichen können.

- Um **Transposition anzeigen** für einen MIDI-Part zu aktivieren, öffnen Sie den Part im **Key-Editor** und klicken Sie auf **Transposition anzeigen**.

Wenn **Transposition anzeigen** aktiviert ist, werden die transponierten Tonhöhen angezeigt.

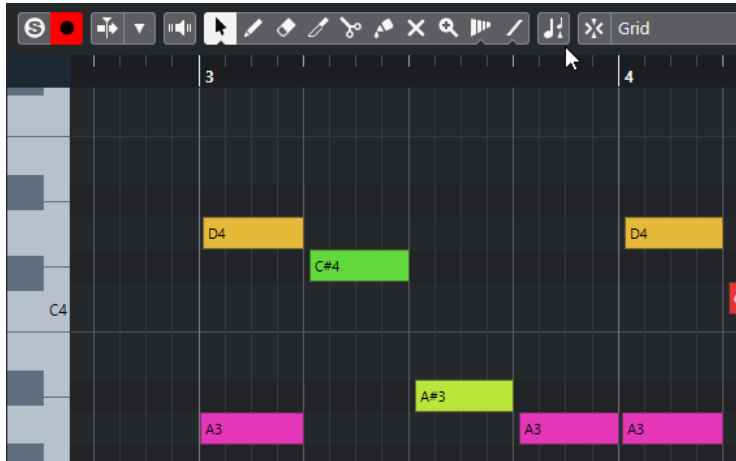

Wenn **Transposition anzeigen** deaktiviert ist, wird im Key-Editor die ursprüngliche Tonhöhe der Noten des MIDI-Parts angezeigt.

## Transpositionsspur und Aufnahmen

Die Transpositionsspur beeinflusst das Ergebnis der aufgenommenen Parts oder Events.

Wenn Ihr Projekt eine Transpositionsspur mit Transpositions-Events enthält und Sie eine Audio- oder MIDI-Aufnahme vornehmen, geschieht Folgendes:

- **Global Transponieren** wird für die aufgenommenen Parts oder Events automatisch auf **Unabhängig** gestellt.
- Der Grundton des Projekts wird nicht berücksichtigt.

Wenn Ihr Projekt keine Transpositionsspur oder keine Transpositions-Events enthält, geschieht Folgendes:

- **Global Transponieren** wird für die aufgenommenen Parts oder Events automatisch auf **Folgen** gestellt.
- Den aufgenommenen Parts oder Events wird der Grundton des Projekts zugewiesen.

## Transposition in der Infozeile

In der Infozeile des **Projekt**-Fensters können Sie den Transpositionswert für einzelne Parts oder Events ändern.

Ändern Sie dazu den Transpositionswert im **Transponieren**-Feld in der Infozeile.

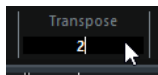

Das Transponieren-Feld zeigt auch Transpositionen durch Ändern des **Projekt-Grundtons** an.

## Einzelne Parts oder Events über die Infozeile transponieren

Einzelne MIDI-Parts können auch über das **Transponieren**-Feld in der Infozeile transponiert werden.

---

### VORGEHENSWEISE

1. Wählen Sie das zu transponierende Event oder den zu transponierenden Part aus.
2. Klicken Sie in der Infozeile des **Projekt**-Fensters auf das **Transponieren**-Feld und geben Sie einen Transpositionswert in Halbtönen ein.

#### HINWEIS

Wenn das Projekt bereits globale Transpositionsänderungen enthält, kann es hilfreich sein, **Transponieren nur im Oktavbereich** zu aktivieren.

---

#### ERGEBNIS

Das Event wird entsprechend transponiert. Der Transpositionswert wird zu einer ggf. vorhandenen Transposition hinzuaddiert, die Sie durch Verwenden des Grundtons oder der Transpositionsspur vorgenommen haben.

#### WEITERFÜHRENDE LINKS

[Transponieren nur im Oktavbereich](#) auf Seite 319

## Einzelne Parts oder Events von der Globalen Transposition ausschließen

Wenn Sie die globale Transposition anwenden, indem Sie z. B. den Grundton ändern oder Transpositions-Events erzeugen, können Sie bestimmte Events von der Transposition ausschließen. Dies ist sinnvoll, wenn Sie mit Schlagzeug- und Percussion- oder mit Spezialeffekt-Loops arbeiten.

---

#### VORGEHENSWEISE

1. Wählen Sie das auszuschließende Event oder den auszuschließenden Part aus.
2. Klicken Sie in der Infozeile auf das Feld **Globale Transposition**, und setzen Sie den Wert auf **Unabhängig**.

Events, die von der **globalen Transposition** ausgeschlossen werden, weisen ein entsprechendes Symbol in der oberen rechten Ecke auf.

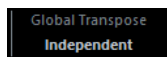

#### ERGEBNIS

Wenn Sie den Grundton des Projekts ändern oder Transpositions-Events hinzufügen, bleiben die **unabhängigen** Parts oder Events davon unberührt.

#### HINWEIS

Parts oder Events, die durch Attribute als Schlagzeug- oder Effekt-Loops gekennzeichnet sind, werden automatisch auf **Unabhängig** gesetzt.

---

# Marker

Mit Markern können Sie schnell an eine beliebige Position im Projekt gelangen. Es gibt zwei Arten von Markern: Positionsmarker und Cycle-Marker.

Wenn Sie feststellen, dass Sie häufig an eine bestimmte Position springen, sollten Sie an dieser Position einen Marker setzen. Mit Markern können Sie außerdem Auswahlbereiche festlegen oder zoomen.

Marker werden auf der Markerspurspur angezeigt. Sie können eine Markerspurspur hinzufügen.

Im **Projekt**-Fenster werden Markerlinien angezeigt, um Markerpositionen auf allen Spuren im gesamten Projekt sichtbar zu machen.

## HINWEIS

Markerlinien werden hinter anderen Events auf anderen Spuren angezeigt. Wenn Sie möchten, dass die Linien klarer erkennbar sind, können Sie die **Event-Deckkraft** im **Programmeinstellungen**-Dialog (**Event-Anzeige**-Seite) verringern.

## HINWEIS

Im **Projekt**-Fenster werden Markerlinien nur angezeigt, wenn die Markerspurspur auf der **Sichtbarkeit**-Registerkarte nicht ausgeblendet ist.

## WEITERFÜHRENDE LINKS

[Positionsmarker](#) auf Seite 322

[Cycle-Marker](#) auf Seite 322

[Markerspur](#) auf Seite 327

[Event-Deckkraft](#) auf Seite 1018

[Einzelne Spuren anzeigen/ausblenden](#) auf Seite 54

## Positionsmarker

Mit Positionsmarkern können Sie bestimmte Positionen im Projekt speichern.

Auf der Markerspurspur werden Positionsmarker als vertikale Linien angezeigt, der Markername und die Marker-ID (wenn verfügbar) stehen rechts daneben. Wenn Sie eine Markerspurspur auswählen, werden die zugehörigen Marker im **Inspector** angezeigt.

## Cycle-Marker

Mit Cycle-Markern können Sie die Positionen für den linken und rechten Locator als Anfangs- und Endpunkte von Bereichen speichern und durch Doppelklicken auf den entsprechenden Marker aufrufen.

Cycle-Marker werden auf einer Markerspurspur als zwei Marker angezeigt, die durch eine horizontale Linie miteinander verbunden sind. Cycle-Marker sind sehr gut zum Speichern von einzelnen Bereichen in einem Projekt geeignet.

Sie können z. B. Intro, Strophe und Refrain eines Songs mit Cycle-Markern definieren, so dass Sie diese Bereiche schnell ansteuern und wiederholen können, indem Sie **Cycle aktivieren** im **Transportfeld** aktivieren.

## Locatoren mit Hilfe von Cycle-Markern setzen

Cycle-Marker stellen Bereiche in Ihrem Projekt dar. Mit Cycle-Markern können Sie den linken und rechten Locator verschieben.

---

### VORGEHENSWEISE

- Um den linken Locator an den Beginn des Cycle-Markers und den rechten Locator an das Ende des Cycle-Markers zu verschieben, führen Sie eine der folgenden Aktionen durch:
  - Doppelklicken Sie auf einen Cycle-Marker.
  - Wählen Sie im **Cycle**-Einblendmenü in der Spurliste einen Cycle-Marker aus.

---

### ERGEBNIS

Die Locatoren werden an den Anfangs- und den Endpunkt des Cycle-Markers verschoben.

### WEITERE SCHRITTE

Sie können nun den Positionszeiger an den Beginn oder das Ende des Cycle-Markers verschieben, indem Sie ihn zum entsprechenden Locator verschieben. Sie können mit Hilfe von Cycle-Markern auch bestimmte Bereiche Ihres Projekts mit dem Dialog **Audio-Mixdown exportieren** exportieren.

## Cycle-Marker bearbeiten

Beim Bearbeiten von Cycle-Markern auf einer Markerspур wird das Raster berücksichtigt.

- Um einen Cycle-Marker hinzuzufügen, halten Sie die **Strg-Taste/Befehlstaste** gedrückt und klicken und ziehen Sie auf der Markerspур.
- Um die Start- oder Endposition eines Cycle-Markers zu ändern, ziehen Sie an den Start- oder Endgriffen.
- Um einen Cycle-Marker an eine andere Position zu verschieben, ziehen Sie am oberen Rand des Markers.
- Um einen Cycle-Marker zu löschen, klicken Sie mit dem **Löschen**-Werkzeug auf den Marker. Wenn Sie beim Klicken die **Alt/Opt-Taste** gedrückt halten, werden alle darauf folgenden Marker gelöscht.
- Um einen Bereich in einem Cycle-Marker auszuschneiden, wählen Sie innerhalb des Cycle-Markers einen Bereich aus und drücken Sie **Strg-Taste/Befehlstaste - X**.
- Um den Beginn oder das Ende des ausgewählten Cycle-Markers an den Positionszeiger zu verschieben, wählen Sie **Projekt > Marker**, um das **Marker-Fenster** zu öffnen, und wählen Sie **Funktionen > Markerbeginn/Markerende zum Positionszeiger**.
- Um den linken und den rechten Locator zum Cycle-Marker zu verschieben, doppelklicken Sie auf einen Cycle-Marker.
- Um den vom Cycle-Marker markierten Bereich zu vergrößern, drücken Sie die **Alt/Opt-Taste** und doppelklicken Sie auf den Cycle-Marker.

## Marker-Fenster

Im **Marker**-Fenster können Sie sich die Marker ansehen und sie bearbeiten. Die Markerliste zeigt die Marker der Markerspур in der Reihenfolge an, in der sie im Projekt vorkommen.

Um das **Marker**-Fenster zu öffnen, haben Sie folgende Möglichkeiten:

- Wählen Sie **Projekt > Marker**.
- Klicken sie im **Transportfeld** im Bereich mit den Markern auf **Show**.
- Verwenden Sie einen Tastaturbefehl (standardmäßig **Strg-Taste/Befehlstaste - M**).

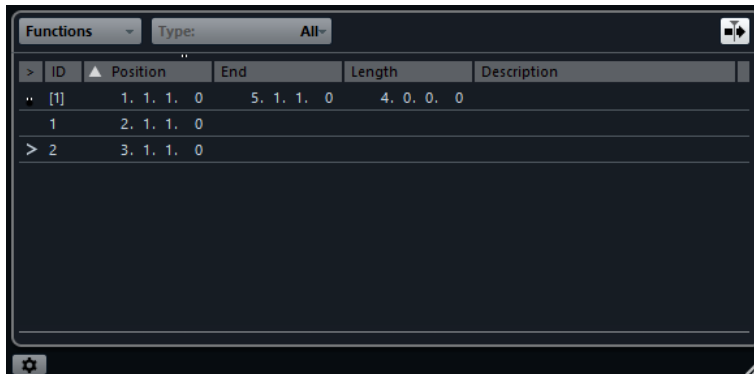

### Funktionen-Menü

Enthält alle im **Marker-Fenster** verfügbaren Funktionen.

### Marker filtern

Hier können Sie festlegen, welcher Markertyp in der Markerliste angezeigt wird.

### Automatischer Bildlauf mit Positionszeiger

Damit bleibt der Markierungspfeil im Marker-Fenster immer sichtbar, auch wenn Ihr Projekt sehr viele Marker enthält. Das **Marker-Fenster** läuft automatisch so mit, dass der Markierungspfeil immer zu sehen ist.

### Markerliste

Zeigt die Marker in der Reihenfolge an, in der sie im Projekt vorkommen.

### Marker-Einstellungen

Zeigt die Marker-Einstellungen an.

## Bearbeitungsoptionen im Marker-Fenster

Im **Marker-Fenster** können Sie Marker auswählen, bearbeiten, hinzufügen, verschieben und löschen.

- Um einen Marker auszuwählen oder zu bearbeiten, klicken Sie auf den Marker.  
Um mehrere Marker auszuwählen, halten Sie die **Umschalttaste** oder die **Strg-Taste/Befehlstaste** gedrückt und klicken Sie auf die Marker.
- Um am Positionszeiger einen Positionsmarker einzufügen, wählen Sie **Funktionen > Marker einfügen**.  
Auf der Markerspur wird an der aktuellen Position des Positionszeigers ein Positionsmarker eingefügt.
- Um am Positionszeiger einen Cycle-Marker einzufügen, wählen Sie **Funktionen > Cycle-Marker einfügen**.  
Auf der Markerspur wird zwischen dem linken und dem rechten Locator ein Cycle-Marker eingefügt.
- Um einen Marker an den Positionszeiger zu verschieben, wählen Sie den Marker aus und wählen Sie **Funktionen > Marker an Positionszeiger verschieben**.  
Sie können in der **Position**-Spalte auch eine Zahl eingeben, um eine neue Position für den Marker zu bestimmen. Wenn ein Cycle-Marker ausgewählt ist, ändert sich durch das Verschieben die Anfangsposition des Cycle-Markers.
- Um einen Marker zu löschen, wählen Sie ihn aus und wählen Sie **Funktionen > Marker löschen**.

## In der Markerliste navigieren

Sie können sich in der Markerliste mit Hilfe Ihrer Computertastatur bewegen und Einträge auswählen, indem Sie die **Eingabetaste** drücken. So können Sie während der Wiedergabe oder der Aufnahme einfach und schnell an bestimmte Markerpositionen springen.

- Um zum vorherigen bzw. nächsten Marker in der Liste zu wechseln, drücken Sie die **Pfeil-nach-oben-Taste / Pfeil-nach-unten-Taste**.
- Um zum ersten bzw. letzten Marker in der Liste zu springen, drücken Sie die **Bild-auf-Taste / Bild-ab-Taste**.

## Markerliste sortieren und Anordnung ändern

Sie können die Anzeige von Marker-Attributen in der Markerliste nach Ihren Wünschen einrichten, indem Sie die Spalten sortieren oder ihre Anordnung ändern.

- Klicken Sie auf die entsprechende Spaltenüberschrift, um die Markerliste nach einem bestimmten Attribut zu sortieren.
- Klicken Sie auf eine Spaltenüberschrift und ziehen Sie mit der Maus, um die Marker-Attribute anders anzuordnen.
- Platzieren Sie den Mauszeiger zwischen zwei Spaltenüberschriften und ziehen Sie nach links oder rechts, um die Spaltenbreite anzupassen.

### HINWEIS

Unabhängig davon, nach welchem Attribut Sie sortieren, ist das zweite Sortierkriterium immer das Position-Attribut.

---

## Marker-Einstellungen

Sie können allgemeine Marker-Einstellungen für Ihr Projekt festlegen.

- Um die Marker-Einstellungen zu öffnen, wählen Sie **Projekt > Marker** und klicken Sie auf **Marker-Einstellungen** .

### Locatoren folgen beim Navigieren zu Markern

Wenn Sie diese Voreinstellung auswählen, werden der linke und der rechte Locator automatisch an die Position eines Positionsmarkers oder Cycle-Markers gesetzt, wenn Sie zu dem entsprechenden Marker navigieren. Dies ist nützlich, wenn Sie die Locatoren während der Bearbeitung setzen müssen (z. B. um bei der Aufnahme die Punch-In- und Punch-Out-Position festzulegen).

### Marker-IDs auf Markerspur anzeigen

Wenn diese Option eingeschaltet ist, werden die Marker-IDs auf der Markerspur angezeigt.

### Auswahl folgt Projektauswahl

Wenn diese Option eingeschaltet ist, wird im **Marker**-Fenster der Bereich ausgewählt, der auch im **Projekt**-Fenster ausgewählt ist.

## Marker-Attribute

Marker-Attribute werden in der Markerliste im **Marker**-Fenster angezeigt.

- Um das **Marker**-Fenster zu öffnen, wählen Sie **Projekt > Marker**.

Die folgenden Attribute sind verfügbar:

### Zeigen

Vor dem Marker, an dem sich der Positionszeiger befindet (oder der dem Positionszeiger am nächsten ist), wird ein Pfeil angezeigt. Wenn Sie in diese Spalte klicken, springt der Positionszeiger an die entsprechende Markerposition. Diese Spalte kann nicht ausgeblendet werden.

### ID

Diese Spalte zeigt die Kennnummer (ID) eines Markers.

### Position

In dieser Spalte werden die Markerpositionen (bzw. die Anfangspositionen für Cycle-Marker) angezeigt. Diese Spalte kann nicht ausgeblendet werden.

### Ende

In dieser Spalte können Sie die Endpositionen von Cycle-Markern sehen und anpassen.

### Länge

In dieser Spalte können Sie die Länge von Cycle-Markern sehen und anpassen.

### Beschreibung

Hier können Sie einen Markernamen oder eine Beschreibung eingeben.

#### WEITERFÜHRENDE LINKS

[Marker-IDs](#) auf Seite 327

[Cycle-Marker](#) auf Seite 322

## Attribute bearbeiten

- Um ein Marker-Attribut zu bearbeiten, wählen Sie einen Marker aus, klicken Sie in die gewünschte Attribut-Spalte und nehmen Sie Ihre Änderungen vor.
- Wenn Sie die Attribute mehrerer Marker ändern möchten, wählen Sie die Marker aus und aktivieren Sie das Kontrollkästchen für das gewünschte Attribut.  
Die entsprechenden Attribute aller ausgewählten Marker werden geändert. Diese Vorgehensweise ist nicht möglich, wenn Sie auf einen Timecode-Wert oder ein Textfeld klicken.

#### HINWEIS

Sie können auch die **Tab-Taste** oder die Tasten **Pfeil-nach-oben-Taste**, **Pfeil-nach-unten-Taste**, **Pfeil-nach-links-Taste** und **Pfeil-nach-rechts-Taste** auf Ihrer Computertastatur verwenden, um sich in der Liste der Marker-Attribute zu bewegen.

---

## Spalten sortieren und ihre Anordnung ändern

Sie können die Anzeige von Marker-Attributen in der Markerliste nach Ihren Wünschen einrichten, indem Sie die Spalten sortieren oder ihre Anordnung ändern.

- Klicken Sie auf die entsprechende Spaltenüberschrift, um die Markerliste nach einem bestimmten Attribut zu sortieren.

#### HINWEIS

Unabhängig davon, nach welchem Attribut Sie sortieren, ist das zweite Sortierkriterium immer das Position-Attribut.

---

- Klicken Sie auf eine Spaltenüberschrift und ziehen Sie mit der Maus, um die Marker-Attribute anders anzuordnen.

- Platzieren Sie den Mauszeiger zwischen zwei Spaltenüberschriften und ziehen Sie nach links oder rechts, um die Spaltenbreite anzupassen.

## Marker-IDs

Jedes Mal, wenn Sie einen Marker hinzufügen, wird ihm automatisch eine fortlaufende Kennnummer (ID) zugewiesen, wobei der erste Marker die ID 1 erhält, der zweite die ID 2 usw.

IDs für Cycle-Marker werden in Klammern angezeigt, wobei der erste Marker die ID **1** erhält. Die IDs können jederzeit geändert werden. Dadurch haben Sie die Möglichkeit, bestimmten Markern Tastaturbefehle zuzuweisen.

## Marker-IDs neu zuweisen

Insbesondere wenn Sie Marker bei laufender Wiedergabe setzen, kann es passieren, dass Sie einmal einen Marker vergessen. Wenn Sie den Marker dann später einfügen, entspricht seine Marker-ID nicht der tatsächlichen Position auf der Markerspur. In diesem Fall haben Sie die Möglichkeit, alle Marker-IDs einer Spur neu zuzuweisen.

---

### VORGEHENSWEISE

1. Öffnen Sie das **Marker**-Fenster.
  2. Wählen Sie im **Funktionen**-Einblendmenü entweder **Positionsmarker-IDs neu zuweisen** oder **Cycle-Marker-IDs neu zuweisen**.
- 

### ERGEBNIS

Die Marker-IDs des ausgewählten Markertyps werden neu zugewiesen, so dass sie der Reihenfolge der Marker auf der Markerspur entsprechen.

## Markerspur

Eine Markerspur wird verwendet, um Marker einzufügen und zu bearbeiten.

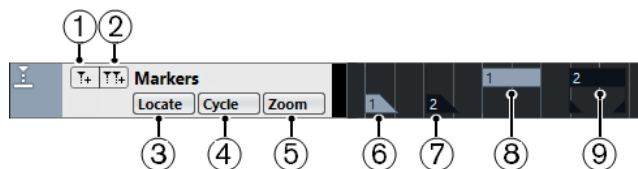

### 1 Marker hinzufügen

Fügt einen Positionsmarker am Positionszeiger ein.

### 2 Cycle-Marker hinzufügen

Fügt einen Cycle-Marker am Positionszeiger ein.

### 3 Zeigen-Einblendmenü

Wenn Sie in diesem Einblendmenü einen Positions- oder Cycle-Marker auswählen, wird der entsprechende Marker in der Event-Anzeige oder im **Marker**-Fenster ausgewählt.

### 4 Cycle-Einblendmenü

Wenn Sie in diesem Einblendmenü einen Cycle-Marker auswählen, werden der linke und der rechte Locator zum entsprechenden Cycle-Marker verschoben.

### 5 Zoom-Einblendmenü

Wenn Sie in diesem Einblendmenü einen Cycle-Marker auswählen, wird der Bereich, in dem sich der entsprechende Cycle-Marker befindet, in der Event-Anzeige vergrößert dargestellt.

### 6 Zeitbasis umschalten

Legt die Zeitbasis für die Spur fest.

## 7 Sperren

Sperrt die Markerspur. Wenn eine Markerspur gesperrt ist, können Sie die Spur und ihre Marker nicht bearbeiten.

## 8 Marker-Event (nicht aktiv)

Zeigt ein nicht aktives Marker-Event.

## 9 Marker-Event (aktiv)

Zeigt ein aktives Marker-Event.

## 10 Cycle-Marker-Event (nicht aktiv)

Zeigt ein nicht aktives Cycle-Marker-Event.

## 11 Cycle-Marker-Event (aktiv)

Zeigt ein aktives Cycle-Marker-Event.

## Markerspur hinzufügen, verschieben und entfernen

Sie können die Markerspur hinzufügen, verschieben und entfernen.

- Um eine Markerspur zum Projekt hinzuzufügen, wählen Sie **Projekt > Spur hinzufügen > Marker**.
- Um eine Markerspur an eine andere Position in der Spurliste zu verschieben, klicken Sie auf die Markerspur und ziehen Sie sie nach oben oder unten.
- Um die Markerspur zu entfernen, klicken Sie mit der rechten Maustaste in die Spurliste und wählen Sie **Ausgewählte Spuren entfernen**.
- Um eine leere Markerspur zu entfernen, wählen Sie **Projekt > Nicht genutzte Spuren entfernen**.

Mit diesem Befehl werden auch alle anderen leeren Spuren entfernt.

## Marker auf der Markerspur bearbeiten

Sie können Marker auf der Markerspur bearbeiten.

- Um einen Positionsmarker hinzuzufügen, klicken Sie auf **Marker hinzufügen** oder verwenden Sie das **Stift**-Werkzeug.
- Um einen Cycle-Marker hinzuzufügen, klicken Sie auf **Cycle-Marker hinzufügen** oder verwenden Sie das **Stift**-Werkzeug.
- Verwenden Sie zum Auswählen eines Markers die üblichen Methoden.
- Um die Länge eines Cycle-Markers zu verändern, wählen Sie ihn aus und ziehen Sie an seinen Griffen. Sie können die Länge auch numerisch in der Infozeile ändern.
- Um einen Marker zu verschieben, wählen Sie ihn aus und ziehen Sie ihn. Sie können Markerpositionen auch in der Infozeile anpassen.
- Um einen Marker zu löschen, wählen Sie ihn aus und drücken Sie die **Entf-Taste** oder verwenden Sie das **Löschen**-Werkzeug.

WEITERFÜHRENDE LINKS

[Markerspur](#) auf Seite 327

## Mit Markern Bereiche auswählen

Sie können mit Markern und dem **Auswahlbereich**-Werkzeug im **Projekt**-Fenster Auswahlbereiche festlegen. Dies ist nützlich, wenn Sie im Projekt schnell einen Auswahlbereich festlegen möchten, der sich über alle Spuren erstreckt.

#### VORGEHENSWEISE

1. Fügen Sie am Anfang und am Ende des Bereichs, den Sie kopieren möchten, jeweils einen Marker ein.
  2. Doppelklicken Sie mit dem **Auswahlbereich**-Werkzeug in den Bereich zwischen den eingefügten Markern auf der Markerspur.  
Sie wählen so alle Events aus, die sich im Projekt zwischen den beiden Markern befinden. Alle Funktionen oder Bearbeitungsvorgänge, die Sie jetzt ausführen, werden nur auf die ausgewählten Events angewendet.
  3. Klicken Sie auf der Markerspur in den Auswahlbereich und ziehen Sie ihn an eine neue Position.  
Wenn Sie beim Ziehen des Bereichs die **Alt/Opt-Taste** gedrückt halten, wird der Auswahlbereich im **Projekt**-Fenster kopiert.
- 

## Marker importieren und exportieren

Marker und Markerspuren können importiert und exportiert werden.

Die folgenden Dateien können Marker enthalten:

- MIDI-Dateien

## Marker via MIDI importieren

Sie können Positionsmarker importieren, indem Sie MIDI-Dateien importieren, die Marker enthalten. Dies ist nützlich, wenn Sie Ihre Markerspuren in anderen Projekten verwenden möchten oder wenn Sie sie anderen Cubase-Nutzern zugänglich machen möchten. Alle eingefügten Marker werden in der MIDI-Datei als Standard-Marker-Events gespeichert.

- Aktivieren Sie **Marker importieren** im **Programmeinstellungen**-Dialog (Seite **MIDI – MIDI-Datei**).

Die folgenden Einstellungen werden importiert:

- Die Anfangsposition der Positions- und Cycle-Marker

#### WEITERFÜHRENDE LINKS

[MIDI-Dateien importieren](#) auf Seite 277

## Marker via MIDI exportieren

Sie können Ihre Marker im Rahmen einer MIDI-Datei exportieren.

- Um Marker in die MIDI-Datei einzuschließen, aktivieren Sie **Marker exportieren** im Dialog **Export-Optionen**.

Die folgenden Einstellungen werden exportiert:

- Die Anfangsposition der Positions- und Cycle-Marker

#### HINWEIS

Ihr Projekt muss eine Markerspur enthalten, damit Sie Marker via MIDI-Export exportieren können.

---

#### WEITERFÜHRENDE LINKS

[MIDI-Spuren als Standard-MIDI-Dateien exportieren](#) auf Seite 149

# MixConsole

In der **MixConsole** können Sie einen Mix in Stereo- und Surround-Qualität erzeugen. Hier können Sie Pegel, Panorama, Solo- und Stummschalten-Status usw. für Audio- und MIDI-Kanäle steuern. Außerdem haben Sie die Möglichkeit, das Eingangs- und Ausgangs-Routing für mehrere Spuren oder Kanäle gleichzeitig einzustellen. Sie können Änderungen an **MixConsole**-Parametern für ein geöffnetes Projekt jederzeit rückgängig machen/wiederherstellen.

Sie können die **MixConsole** in einem separaten Fenster oder in der unteren Zone des **Projekt**-Fensters öffnen.

Die **MixConsole** in der unteren Zone des **Projekt**-Fensters beinhaltet die wichtigsten Mix-Funktionen, während das separate **MixConsole**-Fenster Ihnen Zugriff auf weitere Funktionen und Einstellungen gibt.

## WEITERFÜHRENDE LINKS

[MixConsole in unterer Zone](#) auf Seite 330

[MixConsole-Fenster](#) auf Seite 333

## MixConsole in unterer Zone

Sie können eine **MixConsole** in der unteren Zone des **Projekt**-Fensters anzeigen. Dies ist nützlich, wenn Sie aus einer festen Zone des **Projekt**-Fensters auf die wichtigsten Funktionen der **MixConsole** zugreifen möchten. Die **MixConsole** in der unteren Zone des **Projekt**-Fensters ist eine separate **MixConsole**, auf die Sichtbarkeitsänderungen, die Sie im **MixConsole**-Fenster ausführen, keine Auswirkungen haben.

Führen Sie eine der folgenden Aktionen durch, um eine **MixConsole** in der unteren Zone des **Projekt**-Fensters zu öffnen:

- Drücken Sie **Alt/Opt-Taste - F3**.
- Wählen Sie **Studio > MixConsole im Projekt-Fenster**.

Die **MixConsole** in der unteren Zone des **Projekt**-Fensters ist in die folgenden Bereiche unterteilt:

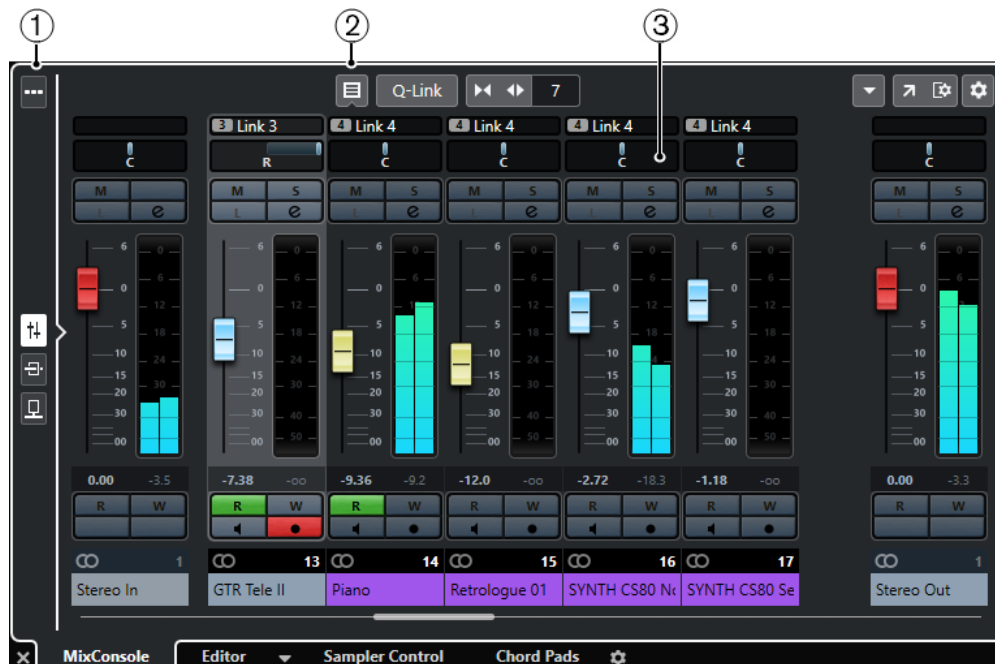

### 1 Seitenauswahl

Ermöglicht es Ihnen, auszuwählen, welche Seite im Kanalzug-Bereich angezeigt wird: die Kanalzüge, die Insert-Effekte oder die Send-Effekte. Mit dem oberen Schalter können Sie die Werkzeugzeile anzeigen/ausblenden.

### 2 Werkzeugzeile

Die Werkzeugzeile zeigt Werkzeuge und Tastaturbefehle für Einstellungen und Funktionen in der **MixConsole** an.

### 3 Kanalzug-Bereich

Der Kanalzug-Bereich ist immer sichtbar und zeigt alle Kanäle in derselben Reihenfolge wie die Spurliste an.

#### WEITERFÜHRENDE LINKS

[Kanalzug-Bereich](#) auf Seite 351

[Inserts](#) auf Seite 360

[Sends](#) auf Seite 372

[Kanalarten filtern](#) auf Seite 344

[Parameteränderungen in der MixConsole rückgängig machen/wiederherstellen](#) auf Seite 344

[Kanäle verknüpfen](#) auf Seite 348

[Funktionen-Menü](#) auf Seite 349

## Kanäle in der MixConsole in der unteren Zone ein-/ausblenden

Um festzulegen, welche Kanäle in der **MixConsole** in der unteren Zone des **Projekt**-Fensters sichtbar sind, müssen Sie die **Sichtbarkeit**-Registerkarte in der linken Zone des **Projekt**-Fensters verwenden.

#### VORGEHENSWEISE

1. Klicken Sie auf **Linke Zone ein-/ausblenden** in der Werkzeugzeile des **Projekt**-Fensters, um die **Linke Zone** zu aktivieren.
2. Klicken Sie oben in der linken Zone auf die **Sichtbarkeit**-Registerkarte.
3. Klicken Sie unten in der linken Zone auf die **Spur**-Registerkarte.

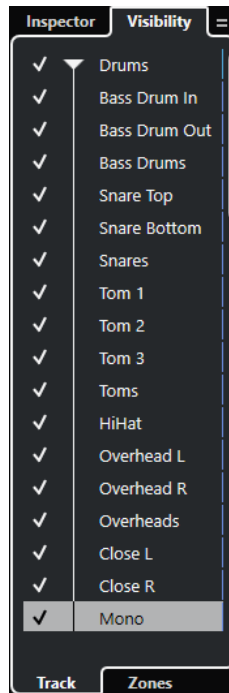

4. Klicken Sie links von einem Spurnamen, um die Sichtbarkeit für einen Kanal zu aktivieren/deaktivieren.
- 

#### ERGEBNIS

Die Spur in der Spurliste sowie der entsprechende **MixConsole**-Kanal werden in der unteren Zone des **Projekt**-Fensters angezeigt.

#### WEITERFÜHRENDE LINKS

[Sichtbarkeit-Registerkarte öffnen](#) auf Seite 54

[Sichtbarkeit](#) auf Seite 53

## Kanalreihenfolge in der MixConsole in der unteren Zone festlegen

Sie können die Position von Kanälen in der **MixConsole** in der unteren Zone des **Projekt**-Fensters einstellen und fixieren.

---

#### VORGEHENSWEISE

1. Klicken Sie oben in der linken Zone auf die **Sichtbarkeit**-Registerkarte.
2. Klicken Sie unten in der linken Zone auf die **Zonen**-Registerkarte.

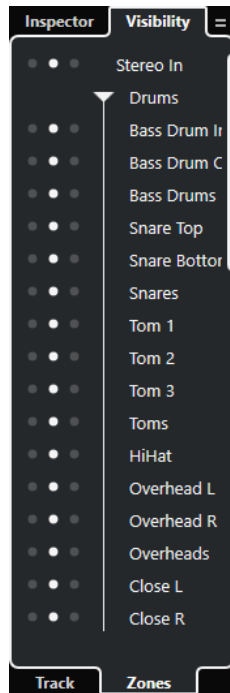

3. Führen Sie eine der folgenden Aktionen durch:
- Um einen Kanal links vom Kanalzug-Bereich zu fixieren, klicken Sie auf den linken Punkt neben dem Kanalnamen.
  - Um einen Kanal rechts vom Kanalzug-Bereich zu fixieren, klicken Sie auf den rechten Punkt neben dem Kanalnamen.
- 

#### ERGEBNIS

Der Kanal wird fixiert. Fixierte Kanäle sind immer sichtbar.

#### WEITERFÜHRENDE LINKS

[Zonen-Registerkarte öffnen](#) auf Seite 55

## MixConsole-Fenster

Sie können die **MixConsole** in einem separaten Fenster öffnen.

Führen Sie eine der folgenden Aktionen durch, um die **MixConsole** zu öffnen:

- Drücken Sie **F3**.
- Wählen Sie **Studio > MixConsole**.
- Klicken Sie in der Werkzeugzeile des **Projekt**-Fensters auf **MixConsole öffnen**.

#### HINWEIS

Dies ist in der Werkzeugzeile nur dann sichtbar, wenn der Bereich **Schalter für Medien- und MixConsole-Fenster** aktiviert ist.

---

Die **MixConsole** ist in die folgenden Bereiche unterteilt:

### 1 Werkzeugzeile

Die Werkzeugzeile zeigt Werkzeuge und Tastaturbefehle für Einstellungen und Funktionen in der **MixConsole** an.

### 2 Linke Zone

In der linken Zone finden Sie die folgenden Registerkarten:

- Die **Sichtbarkeit**-Registerkarte mit den folgenden Unter-Registerkarten:
  - Auf der **Kanal**-Registerkarte können Sie einzelne Kanäle aus der **MixConsole** anzeigen/ausblenden.
  - Auf der **Zonen**-Registerkarte können Sie die Position bestimmter **MixConsole**-Kanäle festlegen und sperren.
- Auf der **Bearbeitungsschritte**-Registerkarte sind alle **MixConsole**-Parameteränderungen aufgelistet, und Sie können bestimmte Änderungen rückgängig machen/wiederherstellen.

### 3 Kanalzug-Bereich

Der Kanalzug-Bereich ist immer sichtbar und zeigt alle Kanäle in derselben Reihenfolge wie die Spurliste an.

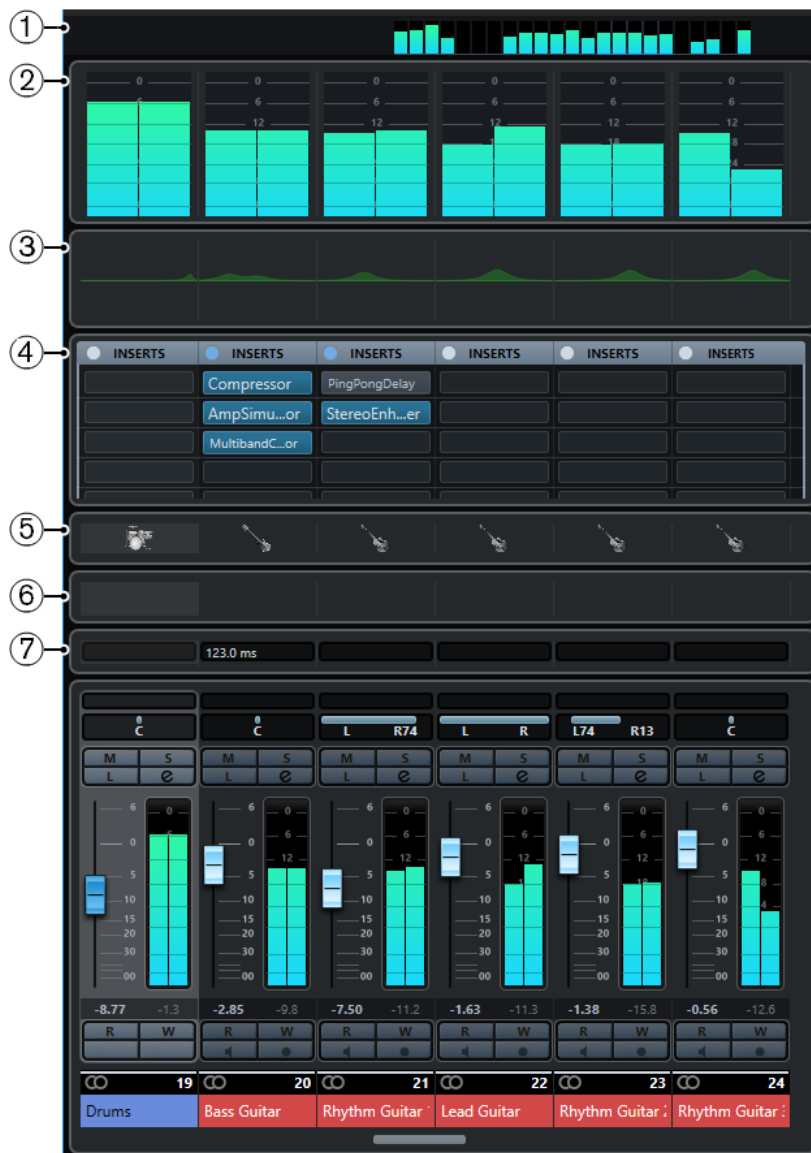

Neben den Hauptbereichen können Sie aus dem **MixConsole**-Fenster auch auf die folgenden Bereiche zugreifen:

#### 1 Kanalübersicht

Hier werden alle Kanäle als Rechtecke angezeigt. Wenn Sie mehr Kanäle haben, als im Fenster angezeigt werden können, verwenden Sie die Kanalübersicht, um zu anderen Kanälen zu navigieren und diese auszuwählen.

#### 2 Meterbridge

Hier können Sie die Pegel der Kanäle überwachen.

#### 3 Equalizer-Kurven

Hier können Sie eine Equalizer-Kurve einzeichnen. Klicken Sie in die Kurvenanzeige, um eine größere Ansicht zu öffnen, in der Sie die Kurvenpunkte bearbeiten können.

#### 4 Kanal-Racks

Hier können Sie je nach Bedarf weitere Kanal-Bedienelemente anzeigen.

#### 5 Bilder

Ermöglicht es Ihnen, ein Bild zu dem ausgewählten Kanal hinzuzufügen. Anhand von Bildern können **MixConsole**-Kanäle leichter erkannt werden.

## 6 Notizen

Ermöglicht es Ihnen, Notizen und Kommentare zu einem Kanal einzugeben. Jeder Kanal verfügt über einen eigenen Notizen-Bereich.

## 7 Kanallatenzen

Ermöglicht es Ihnen, die durch Insert-Effekte oder Kanalzug-Module verursachten Latenzen anzuzeigen.

### WEITERFÜHRENDE LINKS

[Linke Zone der MixConsole](#) auf Seite 336

[MixConsole-Werkzeugzeile](#) auf Seite 339

[Werkzeugzeile im Projekt-Fenster](#) auf Seite 35

[Kanalzug-Bereich](#) auf Seite 351

[Kanal-Racks-Auswahl](#) auf Seite 347

[Bild-Browser](#) auf Seite 153

[Notizen zu einem MixConsole-Kanal hinzufügen](#) auf Seite 374

[Kanallatenz-Übersicht](#) auf Seite 375

[Kanalzüge](#) auf Seite 365

## Linke Zone der MixConsole

Die linke Zone der **MixConsole** zeigt verschiedene Registerkarten an, auf denen Sie die Sichtbarkeit und die Position bestimmter Kanäle ändern und Parameteränderungen rückgängig machen können.

- Um die linke Zone der **MixConsole** ein-/auszublenden, klicken Sie auf **Linke Zone ein-/ausblenden** in der Werkzeugzeile des **MixConsole**-Fensters.

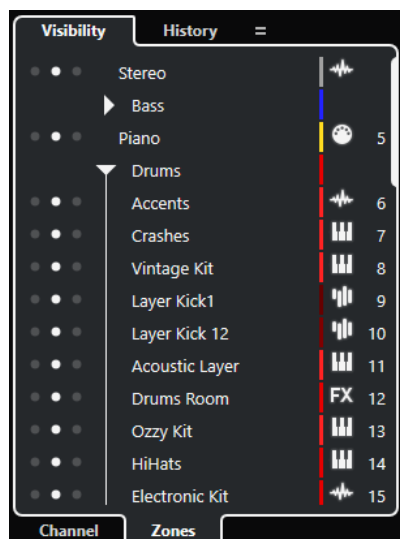

Am oberen Rand der linken Zone finden Sie die folgenden Registerkarten:

### Sichtbarkeit

Hier sind alle in Ihrem Projekt enthaltenen Kanäle aufgelistet, und Sie können bestimmte Kanäle ein-/ausblenden.

### Bearbeitungsschritte

Hier sind alle **MixConsole**-Parameteränderungen aufgelistet, und Sie können bestimmte Änderungen rückgängig machen/wiederherstellen.

Am unteren Rand der linken Zone finden Sie die folgenden Registerkarten:

## Kanal

Hier sind alle in Ihrem Projekt enthaltenen Kanäle aufgelistet.

## Zonen

Ermöglicht es Ihnen, die Position bestimmter Kanäle zu sperren.

### WEITERFÜHRENDE LINKS

[Parameteränderungen in der MixConsole rückgängig machen/wiederherstellen](#) auf Seite 344  
[MixConsole-Werkzeugzeile](#) auf Seite 339

## MixConsole-Sichtbarkeit

Auf der **Sichtbarkeit**-Registerkarte in der **MixConsole** sind alle in Ihrem Projekt enthaltenen Kanäle aufgelistet, und Sie können bestimmte Kanäle ein-/ausblenden.

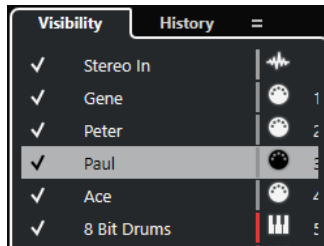

- Um Kanäle ein-/auszublenden, aktivieren/deaktivieren Sie sie, indem Sie links vom Kanalnamen klicken.
- Um Gruppen und Ordner zu expandieren oder einzuklappen, klicken Sie auf den Gruppen- oder Ordnernamen.

### HINWEIS

Auf die **MixConsole** in der unteren Zone des **Projekt**-Fensters haben Sichtbarkeitsänderungen, die Sie im **MixConsole**-Fenster ausführen, keine Auswirkungen; umgekehrt verhält es sich genauso.

### WEITERFÜHRENDE LINKS

[Kanal- und Spur-Sichtbarkeit synchronisieren](#) auf Seite 337

## Kanal- und Spur-Sichtbarkeit synchronisieren

Sie können die Spur-Sichtbarkeit im **Projekt**-Fenster mit der Kanal-Sichtbarkeit im **MixConsole**-Fenster synchronisieren.

### VORGEHENSWEISE

1. Öffnen Sie in der linken Zone der **MixConsole** die **Sichtbarkeit**-Registerkarte.
2. Klicken Sie auf **Sichtbarkeit von Projekt und MixConsole synchronisieren: Ein/Aus** .
3. Wählen Sie **Projekt und MixConsole synchronisieren**, um die Kanal-Sichtbarkeit mit der Spur-Sichtbarkeit zu synchronisieren.

### ERGEBNIS

Die Spur- und Kanal-Sichtbarkeit werden synchronisiert.

### HINWEIS

Kanäle, die auf der **Zonen**-Registerkarte fixiert sind, werden nicht synchronisiert.

#### WEITERFÜHRENDE LINKS

[MixConsole-Sichtbarkeit](#) auf Seite 337

[Spur- und Kanal-Sichtbarkeit synchronisieren](#) auf Seite 55

## MixConsole-Zonen

Auf der **Zonen**-Registerkarte sind alle in Ihrem Projekt enthaltenen Kanäle aufgelistet, und Sie können die Position von bestimmten Kanälen fixieren.

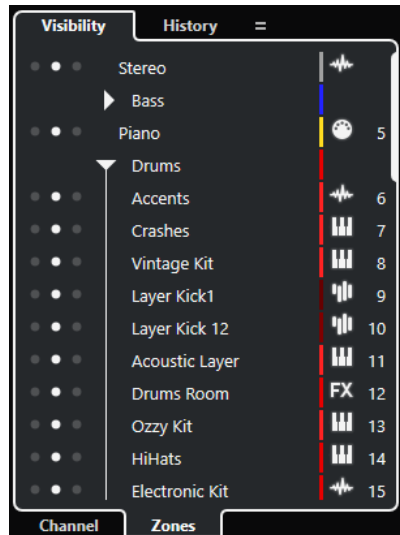

- Um Kanäle links oder rechts des Kanalfader-Bereichs zu fixieren, klicken Sie auf die linken oder rechten Punkte neben den Kanalnamen.

Fixierte Kanäle werden beim Scrollen nicht berücksichtigt. Sie sind immer sichtbar.

#### HINWEIS

Auf die **MixConsole** in der unteren Zone des **Projekt**-Fensters haben Sichtbarkeitsänderungen, die Sie im **MixConsole**-Fenster ausführen, keine Auswirkungen; umgekehrt verhält es sich genauso.

## MixConsole-Bearbeitungsschritte

Auf der **Bearbeitungsschritte**-Registerkarte sind alle **MixConsole**-Parameteränderungen aufgelistet, und Sie können bestimmte Änderungen rückgängig machen/wiederherstellen.

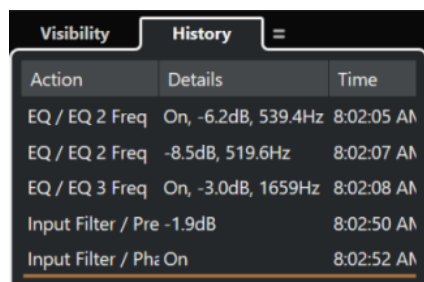

Action	Details	Time
EQ / EQ 2 Freq	On, -6.2dB, 539.4Hz	8:02:05 AN
EQ / EQ 2 Freq	-8.5dB, 519.6Hz	8:02:07 AN
EQ / EQ 3 Freq	On, -3.0dB, 1659Hz	8:02:08 AN
Input Filter / Pre	-1.9dB	8:02:50 AN
Input Filter / Phz	On	8:02:52 AN

- Um **MixConsole**-Parameteraktionen rückgängig zu machen, klicken Sie auf die orangefarbene Linie in der Bearbeitungsschritte-Liste und ziehen Sie sie nach oben.
- Um **MixConsole**-Parameteraktionen wiederherzustellen, klicken Sie auf die orangefarbene Linie in der Bearbeitungsschritte-Liste und ziehen Sie sie nach unten.

#### HINWEIS

Sie können **MixConsole**-Parameteraktionen auch rückgängig machen/wiederherstellen, indem Sie auf die entsprechenden Schalter in der **MixConsole**-Werkzeugzeile klicken.

---

#### WEITERFÜHRENDE LINKS

[Parameteränderungen in der MixConsole rückgängig machen/wiederherstellen](#) auf Seite 344

## MixConsole-Werkzeugzeile

In der Werkzeugzeile befinden sich Werkzeuge und Tastaturbefehle für Einstellungen und Funktionen in der **MixConsole**.

#### HINWEIS

Die **MixConsole**-Werkzeugzeile in der unteren Zone des **Projekt**-Fensters enthält eine begrenzte Reihe von Werkzeugen.

---

### MixConsole-Bearbeitungsschritte

#### Rückgängig machen/Wiederherstellen

Mit diesen Schaltern können Sie Änderungen an den **MixConsole**-Parametern rückgängig machen/wiederherstellen.

### Linke Trennlinie

#### Linke Trennlinie

Hiermit können Sie die linke Trennlinie nutzen. Werkzeuge, die links von der Trennlinie platziert werden, werden immer angezeigt.

### Suchen

#### Spur/Kanal suchen

Öffnet eine Auswahl, in der alle Spuren/Kanäle aufgelistet sind.

### Kanal-Sichtbarkeitskonfiguration

#### Kanal-Sichtbarkeitskonfigurationen

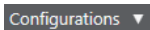

Hiermit können Sie Konfigurationen erzeugen, die hilfreich sind zum schnellen Umschalten zwischen verschiedenen Sichtbarkeitskonfigurationen.

#### Kanalarten-Filter festlegen

Öffnet den Kanalfilter, mit dem Sie alle Kanäle einer bestimmten Kanalart anzeigen/ausblenden können.

### Racks

#### Racks auswählen

Öffnet die Rack-Auswahl, mit der bestimmte Racks angezeigt/ausgeblendet werden können.

### Rack-Einstellungen

Öffnet ein Einblendmenü mit Einstellungen für die Racks.

## Locatoren

### Zur Position des linken Locators

Hiermit können Sie zur Position des linken Locators springen.

### Position linker Locator

1. 5. 1. 0

Zeigt die Position des linken Locators.

### Zur Position des rechten Locators

Hiermit können Sie zur Position des rechten Locators springen.

### Position rechter Locator

4. 8. 1. 0

Zeigt die Position des rechten Locators.

## Locator-Bereichsdauer

### Locatoren zur Auswahl

Hiermit können Sie die Locatoren an den linken und rechten Rand der Auswahl setzen.

### Locator-Bereichsdauer

4. 8. 1. 0

Zeigt die Dauer des Locator-Bereichs an.

## Transportschalter

### Zum vorherigen Marker/Anfang

Verschiebt den Positionszeiger an den vorherigen Marker/die Nullposition auf der Zeitachse.

### Zum nächsten Marker/Projektende

Verschiebt den Positionszeiger an den nächsten Marker/das Projektende.

### Rücklauf

Spult zurück.

### Vorlauf

Spult vor.

### Cycle aktivieren

Aktiviert/Deaktiviert den Cycle-Modus.

### Stop

Stoppt die Wiedergabe.

### Anfang

Startet die Wiedergabe.

### Aufnahme

Aktiviert/Deaktiviert den Aufnahmemodus.

## Zeitanzeigen

### Aufnahmezeit

Zeigt die Position des Projekt-Positionszeigers im ausgewählten Zeitformat an.

### Primäres Zeitformat auswählen

Hiermit können Sie ein Zeitformat für die primäre Zeitanzeige auswählen.

### Sekundäre Zeitanzeige

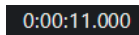

Zeigt die Position des Projekt-Positionszeigers im ausgewählten Zeitformat an.

### Sekundäres Zeitformat auswählen

Hiermit können Sie ein Zeitformat für die sekundäre Zeitanzeige auswählen.

## Marker

### Zu Marker springen

Ermöglicht es Ihnen, Markerpositionen einzustellen und zu ihnen zu navigieren.

### Marker-Fenster öffnen

Öffnet das **Marker**-Fenster.

## Status-Schalter

### Alle Stummschalten-Schalter deaktivieren

Deaktiviert alle Stummschalten-Schalter.

### Alle Solo-Schalter deaktivieren

Deaktiviert alle Solo-Schalter.

### **R-Schalter für alle Spuren aktivieren/deaktivieren**

Aktiviert/Deaktiviert das Lesen von Automationsdaten für alle Spuren.

### **W-Schalter für alle Spuren aktivieren/deaktivieren**

Aktiviert/Deaktiviert das Schreiben von Automationsdaten für alle Spuren.

### **Lesen/Schreiben von Automationsdaten global aufheben**

Hebt sämtliches Lesen/Schreiben von Automationsdaten auf.

### **Bypass: Inserts**

Umgeht alle Inserts.

### **EQ-Bypass**

Umgeht alle EQs.

### **Bypass: Channel Strip**

Umgeht alle Kanalzug-Module.

### **Bypass: Sends**

Umgeht alle Sends.

## **Link-Gruppe**

### **Temporärer Verknüpfungsmodus**

Synchronisiert alle berührten Parameter der ausgewählten Kanäle.

## **Zoom-Palette**

### **Kanalbreite verringern**

Hiermit können Sie die Kanalbreite verringern.

### **Anzahl der Kanäle**

Zeigt die festgelegte Anzahl von Kanälen an.

### **Kanalbreite vergrößern**

Hiermit können Sie die Kanalbreite vergrößern.

### **Rack-Höhe verringern**

Hiermit können Sie die Rack-Höhe verringern.

### **Rack-Höhe vergrößern**

Hiermit können Sie die Rack-Höhe vergrößern.

## Systemleistungsanzeige

### Systemleistungsanzeige

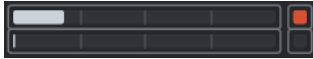

Zeigt die Meter für die durchschnittliche Audio-Bearbeitungslast und die Auslastung des Festplatten-Caches an.

## Rechte Trennlinie

### Rechte Trennlinie

Werkzeuge, die rechts von der Trennlinie platziert werden, werden immer angezeigt.

## MixConsole-Funktionen

### Funktionen-Menü

Öffnet ein Einblendmenü, in dem Sie eine **MixConsole**-Funktion auswählen können.

## Fenster-Zonen

### Linke Zone ein-/ausblenden

Blendet die linke Zone des Fensters ein/aus.

### Fenster-Layout einrichten

Hiermit können Sie das Fenster-Layout einrichten.

## Werkzeugzeile einrichten

### Werkzeugzeile einrichten

Öffnet ein Einblendmenü, in dem Sie einstellen können, welche Elemente der Werkzeugzeile sichtbar sein sollen.

## Kanäle suchen

Die Funktion **Kanäle finden** ermöglicht Ihnen, bestimmte Kanäle zu finden. Dies ist hilfreich, wenn Sie ein großes Projekt mit vielen Kanälen haben, oder wenn Sie Kanäle mit den Funktionen für die Kanal-Sichtbarkeit ausgeblendet haben.

---

### VORGEHENSWEISE

1. Klicken Sie auf **Spur/Kanal suchen** in der **MixConsole**-Werkzeugzeile, um eine Auswahlliste aller Kanäle zu öffnen.
2. Geben Sie im Suchfeld den Kanalnamen ein.  
Beim Eingeben wird die Auswahl automatisch gefiltert.
3. Wählen Sie in der Auswahl einen Kanal und drücken Sie **Eingabetaste**.

---

### ERGEBNIS

Der Kanal wird in der Liste ausgewählt.

#### HINWEIS

Wenn der Kanal sich außerhalb der Ansicht befand oder ausgeblendet war, wird er nun angezeigt. Kanäle, die Sie mit **Kanalarten-Filter festlegen** ausgeblendet haben, werden nicht angezeigt.

---

## Parameteränderungen in der MixConsole rückgängig machen/wiederherstellen

Sie können Änderungen an **MixConsole**-Parametern rückgängig machen und mit unterschiedlichen **MixConsole**-Einstellungen experimentieren.

#### HINWEIS

**MixConsole**-Parameter, die sich durch das Lesen von Automationsdaten ändern, sind nicht in den **MixConsole**-Bearbeitungsschritten enthalten.

---

Führen Sie eine der folgenden Aktionen durch, um einen **MixConsole**-Parameter rückgängig zu machen/wiederherzustellen:

- Klicken Sie in der **MixConsole**-Werkzeugzeile im **MixConsole**-Fenster oder in der unteren Zone des **Projekt**-Fensters auf **Rückgängig** oder **Wiederherstellen**.
- Drücken Sie **Alt/Opt-Taste - Z**, um Änderungen von **MixConsole**-Parametern rückgängig zu machen, oder **Alt/Opt-Taste - Umschalttaste - Z**, um solche Änderungen wiederherzustellen.

Die folgenden **MixConsole**-Parameteränderungen können rückgängig gemacht/wiederhergestellt werden:

- Lautstärkeänderungen
- Panoramaänderungen
- Änderungen am **Routing**-Rack
- Filter-, Gain- und Phasenänderungen im **Pre**-Rack
- PlugIn-Änderungen im **Inserts**-Rack
- EQ-Änderungen
- Änderungen am **Channel Strip**-Rack
- Änderungen am **Send-Effekte**-Rack

#### WICHTIG

Die **MixConsole**-Bearbeitungsschritte werden nicht mit dem Projekt gespeichert.

---

#### WEITERFÜHRENDE LINKS

[MixConsole-Bearbeitungsschritte](#) auf Seite 338

[MixConsole-Werkzeugzeile](#) auf Seite 339

## Kanalarten filtern

In der Kanalarten-Auswahl auf der Werkzeugzeile der **MixConsole** können Sie festlegen, welche Kanalarten angezeigt werden.

---

#### VORGEHENSWEISE

1. Klicken Sie auf **Kanalarten-Filter festlegen**.  
Der Kanalarten-Filter wird geöffnet.

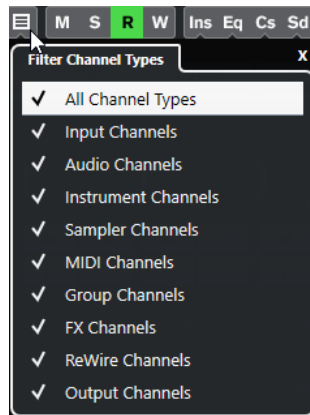

2. Klicken Sie links von einem Kanaltyp, um ihn zu deaktivieren und alle Kanäle dieses Typs auszublenden.

---

#### ERGEBNIS

Die gefilterte Kanalart wird aus dem Kanalzug-Bereich entfernt und die Farbe des Schalters **Kanalarten-Filter festlegen** ändert sich, um anzuzeigen, dass mindestens eine Kanalart ausgeblendet ist.

## Kanal-Sichtbarkeitskonfigurationen (Menü)

Mit dem Schalter **Spur-Sichtbarkeitskonfigurationen** in der Werkzeugzeile der **MixConsole** können Sie Konfigurationen erzeugen. Diese sind hilfreich, wenn Sie schnell zwischen verschiedenen Sichtbarkeitskonfigurationen umschalten möchten.

Der Schalter zeigt den Namen der aktiven Konfiguration an. Eine Liste der Konfigurationen wird angezeigt, sobald Sie mindestens eine Konfiguration erzeugt haben. Um eine Konfiguration zu laden, wählen Sie sie im Menü aus. Kanal-Sichtbarkeitskonfigurationen werden mit dem Projekt gespeichert.

#### Konfiguration hinzufügen

Öffnet den Dialog **Konfiguration hinzufügen**, mit dem Sie die Konfiguration speichern und einen Namen eingeben können.

#### Konfiguration aktualisieren

Wenn Sie die aktive Konfiguration ändern, wird dies durch ein Sternchen hinter dem Konfigurationsnamen angezeigt. Verwenden Sie diese Funktion, um Änderungen an der aktiven Konfiguration zu speichern.

#### Konfiguration umbenennen

Öffnet den Dialog **Konfiguration umbenennen**, in dem Sie die aktive Konfiguration umbenennen können.

#### Konfiguration löschen

Ermöglicht Ihnen, die aktive Konfiguration zu löschen.

#### Konfiguration verschieben an Position

Diese Funktion ist verfügbar, wenn Sie 2 oder mehr Konfigurationen erzeugt haben. Sie ermöglicht Ihnen, die Position der aktiven Konfiguration im Menü zu ändern. Dies ist sinnvoll, da Sie den ersten 8 Konfigurationen im Menü in der Kategorie **Kanal- und Spur-Sichtbarkeit** im **Tastaturbefehle**-Dialog Tastaturbefehle zuweisen können.

## Konfiguration speichern

Um schnell zwischen verschiedenen Kanalkonfigurationen umzuschalten, können Sie Konfigurationen speichern. Die Konfigurationen enthalten Sichtbarkeits- und Zonen-Einstellungen sowie den Ein/Ausblenden-Status von Kanalarten und Racks.

---

### VORGEHENSWEISE

1. Richten Sie die Konfiguration ein, die Sie speichern möchten.
  2. Klicken Sie in der Werkzeugzeile auf **Kanal-Sichtbarkeitskonfigurationen**.
  3. Wählen Sie aus dem Einblendmenü **Konfiguration hinzufügen**.
  4. Geben Sie im Dialog **Konfiguration hinzufügen** einen Namen für die Konfiguration ein.
  5. Klicken Sie auf **OK**.
- 

### ERGEBNIS

Die Konfiguration wird gespeichert und Sie können sie jederzeit wieder aufrufen.

## Kanalsichtbarkeits-Agenten

Mit den Kanalsichtbarkeits-Agenten können Sie alle Kanäle, ausgewählte Kanäle oder Kanäle mit bestimmten Eigenschaften ein- oder ausblenden.

Um das Einblendmenü **Spur-Sichtbarkeits-Agenten** zu öffnen, führen Sie eine der folgenden Aktionen aus:

- Klicken Sie in der Werkzeugzeile auf **Spur-Sichtbarkeits-Agenten**.
- Wählen Sie in der linken Zone der **MixConsole** die **Sichtbarkeit**-Registerkarte aus und klicken Sie mit der rechten Maustaste in einen leeren Bereich, um das Kontextmenü zu öffnen.

## Kanalsichtbarkeits-Agenten (Menü)

Das Einblendmenü **Kanalsichtbarkeits-Agenten** enthält Optionen, mit denen Sie alle Kanäle, ausgewählte Kanäle oder Kanäle mit bestimmten Eigenschaften ein- oder ausblenden können.

- Um das Einblendmenü **Kanal-Sichtbarkeits-Agenten** zu öffnen, klicken Sie auf **Kanal-Sichtbarkeits-Agenten** in der Werkzeugzeile.

### **Alle Kanäle anzeigen**

Zeigt alle Kanäle Ihres Projekts an.

### **Nur ausgewählte Kanäle anzeigen**

Zeigt nur die Kanäle an, die ausgewählt sind.

### **Ausgewählte Kanäle ausblenden**

Blendet alle Kanäle aus, die ausgewählt sind.

### **Kanäle für Spuren mit Daten anzeigen**

Zeigt alle Kanäle von Spuren mit Events oder Parts an.

### **Kanäle für Spuren mit Daten am Positionszeiger anzeigen**

Zeigt alle Kanäle von Spuren mit Events oder Parts an der Position des Positionszeigers an.

### **Kanäle für Spuren mit Daten zwischen den Locatoren anzeigen**

Zeigt alle Kanäle von Spuren mit Events oder Parts zwischen den Locatoren an.

### **Kanäle anzeigen, die mit dem ersten ausgewählten Kanal verbunden sind**

Zeigt alle Kanäle an, die mit dem ersten ausgewählten Kanal verbunden sind.

### **Sichtbarkeitsänderung rückgängig machen**

Macht Sichtbarkeitsänderungen rückgängig.

### **Sichtbarkeitsänderung wiederherstellen**

Stellt Sichtbarkeitsänderungen wieder her.

#### **HINWEIS**

Sie können im **Tastaturbefehle**-Dialog in der Kategorie **Kanal- und Spur-Sichtbarkeit** Tastaturbefehle für die Kanal-Sichtbarkeits-Agenten einrichten.

---

## **Sichtbarkeitsänderung rückgängig machen/wiederherstellen**

Sie können bis zu 10 Sichtbarkeitsänderungen rückgängig machen/wiederherstellen.

---

#### **VORGEHENSWEISE**

1. Klicken Sie auf **Kanalsichtbarkeits-Agenten** in der **MixConsole**-Werkzeugzeile.
  2. Wählen Sie **Sichtbarkeitsänderung rückgängig machen** oder **Sichtbarkeitsänderung wiederherstellen**.
- 

## **Rack-Auswahl**

In der Rack-Auswahl können Sie bestimmte **MixConsole**-Funktionen aktivieren, die auf unterschiedliche Racks verteilt sind, z. B. Routing, Inserts oder Sends.

### **Kanal-Racks-Auswahl**

Sie können die verschiedenen Kanal-Racks in der **MixConsole** aktivieren und deaktivieren.

- Um die Rack-Auswahl zu öffnen, klicken Sie auf **Racks auswählen** in der **MixConsole**-Werkzeugzeile.

Je nach Kanalart können die folgenden Racks aktiviert/deaktiviert werden:

#### **Hardware**

Ermöglicht Ihnen, Ihre Hardware-Audio-Effekte zu steuern. Dieses Rack ist nur verfügbar, wenn Ihre Hardware dies unterstützt.

#### **Routing**

Hier können Sie das Eingangs- und Ausgangs-Routing einrichten. Bei MIDI können Sie hier auch den MIDI-Kanal auswählen.

#### **Pre (Filter/Gain/Phase)**

Enthält für audiobezogene Kanäle neben **Phase** und **Gain** auch Bedienelemente für Eingangsfilter und Eingangsverstärkung. Für MIDI-Kanäle enthält es ein **Eingangsumwandler**-Steuerelement.

#### **Inserts**

Hier können Sie Insert-Effekte für einen Kanal auswählen.

#### **Equalizer (nur audiobezogene Kanäle)**

Hier können Sie den Kanal-EQ einstellen.

#### **Channel Strip (nur audiobezogene Kanäle)**

Hier können Sie Kanalzug-Module wie Gate, Compressor, EQ, Transformer, Saturator und Limiter hinzufügen, um den Sound zu verbessern.

#### **Sends**

Hier können Sie Send-Effekte für einen Kanal auswählen.

### Quick Controls

Hier können Sie Quick Controls für den schnellen Zugriff hinzufügen.

WEITERFÜHRENDE LINKS

[MixConsole-Werkzeugzeile](#) auf Seite 339

## Rack-Einstellungen-Menü

Im Einblendmenü **Rack-Einstellungen** können Sie Einstellungen für die Racks vornehmen.

- Um das Einblendmenü **Rack-Einstellungen** zu öffnen, klicken Sie auf **Rack-Einstellungen** in der **MixConsole**-Werkzeugzeile.

### Erweitertes Rack Exklusiv

Zeigt ausschließlich dieses Rack an; alle anderen Racks werden zugeklappt.

### Feste Anzahl Slots

Zeigt alle verfügbaren Slots für die Racks **Inserts**, **Sends**, **Cues** und **Quick Controls**.

### Racks mit Konfigurationen verknüpfen

Wenn diese Option aktiviert ist, wird der Rack-Status berücksichtigt, wenn Sie eine Konfiguration speichern oder laden.

### Pre/Filter als <Name und Einstellung kombiniert> anzeigen

Wählen Sie **Name und Einstellung kombiniert**, wenn Sie die Beschriftung und die Einstellung in einer Zeile darstellen möchten.

Wählen Sie **Name und Einstellung separat**, wenn Sie die Beschriftung und die Einstellung in verschiedenen Zeilen darstellen möchten.

### Insert-Effekte anzeigen als <PlugIn-Namen & Insert-Bedienelemente>

Wählen Sie **PlugIn-Namen**, wenn Sie nur die PlugIn-Namen anzeigen möchten.

Wählen Sie **PlugIn-Namen & Insert-Bedienelemente**, wenn Sie die PlugIn-Namen und die Insert-Bedienelemente anzeigen möchten.

### Alle Strip-Bedienelemente anzeigen

Zeigt alle verfügbaren Bedienelemente im Rack **Kanalzug** an.

### Nur einzelnen Channel-Strip-Typ anzeigen

Zeigt nur einen Kanalzugtyp zur Zeit an.

### Sends anzeigen als <Send-Ziel & Gain>

Wählen Sie **Send-Ziel & Gain**, wenn Sie das Ziel und die Verstärkung in einer Zeile anzeigen möchten.

Wählen Sie **Send-Ziel, Gain & Send-Bedienelemente**, wenn Sie das Ziel, die Verstärkung und die Send-Bedienelemente anzeigen möchten.

### Quick Controls als <Ziel und Wert kombiniert> anzeigen

Wählen Sie **Ziel und Wert kombiniert**, wenn Sie das Ziel und den Wert in einer Zeile darstellen möchten.

Wählen Sie **Ziel und Wert separat**, wenn Sie das Ziel und den Wert in verschiedenen Zeilen darstellen möchten.

WEITERFÜHRENDE LINKS

[MixConsole-Werkzeugzeile](#) auf Seite 339

## Kanäle verknüpfen

Sie können ausgewählte Kanäle in der **MixConsole** vorübergehend miteinander verknüpfen. Jede Änderung an einem Kanal wird auf allen verknüpften Kanälen nachvollzogen.

## Verwenden des temporären Verknüpfungsmodus

Sie können den **Temporary Link Mode** aktivieren, um alle berührten Parameter ausgewählter Kanäle zu synchronisieren.

---

### VORGEHENSWEISE

1. Wählen Sie die Kanäle aus, die Sie verknüpfen möchten.
2. Aktivieren Sie in der **MixConsole**-Werkzeugzeile **Q-Link**.

### HINWEIS

Sie können auch **Umschalttaste - Alt/Opt-Taste** drücken, um die Kanäle temporär zu verknüpfen. In diesem Fall ist die Verknüpfung nur aktiv, solange Sie die Tasten gedrückt halten.

3. Ändern Sie die Parameter für einen der ausgewählten Kanäle.

---

### ERGEBNIS

Die Änderungen werden auf alle ausgewählten Kanäle angewendet, bis Sie **Q-Link** wieder deaktivieren.

## Funktionen-Menü

Im **Funktionen**-Menü befinden sich Werkzeuge und Tastaturbefehle für Einstellungen und Funktionen in der **MixConsole**.

- Um das **Funktionen-Menü** zu öffnen, klicken Sie auf **Funktionen-Menü** in der **MixConsole**-Werkzeugzeile.

### Zum ausgewähltem Kanal scrollen

Wenn diese Option aktiviert wird und Sie einen Kanal auf der **Sichtbarkeit**-Registerkarte auswählen, wird der ausgewählte Kanal automatisch im Kanalzug-Bereich angezeigt.

### Einstellungen des ersten ausgewählten Kanals kopieren

Kopiert die Einstellungen des ersten der ausgewählten Kanäle.

### Einstellungen auf ausgewählte Kanäle anwenden

Fügt die Einstellungen in die ausgewählten Kanäle ein.

### Zoom

Öffnet ein Untermenü, in dem Sie die Kanalbreite und die Rack-Höhe vergrößern oder verkleinern können.

### Audioverbindungen öffnen

Öffnet das **Audioverbindungen**-Fenster.

### Verzögerungsausgleich einschränken

Hiermit können Sie die Funktion **Verzögerungsausgleich einschränken** aktivieren/deaktivieren, die für eine perfekte Synchronisation aller Kanäle sorgt und automatisch alle Verzögerungen durch VST-PlugIns während der Wiedergabe kompensiert.

### EQ/Filter-Übergang

Hiermit können Sie den **EQ/Filter-Übergang**-Modus zwischen **Weich** und **Schnell** umschalten.

### Ausgewählte Kanäle speichern

Speichert die Einstellungen der ausgewählten Kanäle.

### Ausgewählte Kanäle laden

Lädt die Einstellungen der ausgewählten Kanäle.

### Globale Meter-Einstellungen

Öffnet ein Untermenü, in dem Sie die globalen Meter-Einstellungen vornehmen können.

### MixConsole-Kanäle zurücksetzen

Hiermit können Sie die Einstellungen von EQ, Insert und Send-Effekt für alle oder ausgewählte Kanäle zurücksetzen. Solo- und Stummschalten-Schalter werden deaktiviert, der Lautstärkereglern wird auf 0 dB gesetzt und das Panorama auf die Mittenposition gestellt.

#### WEITERFÜHRENDE LINKS

[MixConsole-Werkzeugzeile](#) auf Seite 339

## MixConsole-Einstellungen speichern

Sie können **MixConsole**-Einstellungen für ausgewählte audiobezogene Kanäle speichern und in jedem beliebigen Projekt laden.

---

#### VORGEHENSWEISE

1. Wählen Sie die Kanäle aus, deren Einstellungen Sie speichern möchten.
2. Wählen Sie **Funktionen-Menü** > **Ausgewählte Kanäle speichern**.
3. Geben Sie im Dateiauswahldialog einen Dateinamen und einen Speicherort an.
4. Klicken Sie auf **Speichern**.

---

#### ERGEBNIS

Die Einstellungen des ausgewählten Kanäle werden mit der Dateiendung `.vmx` gespeichert. Die Einstellungen für das Eingangs- und Ausgangs-Routing werden nicht gespeichert.

## MixConsole-Einstellungen laden

Sie können die **MixConsole**-Einstellungen laden, die für ausgewählte Kanäle gespeichert wurden.

---

#### VORGEHENSWEISE

1. Wählen Sie exakt die Anzahl an Kanälen aus, die auch in den **MixConsole**-Einstellungen gespeichert wurde.  
Die **MixConsole**-Einstellungen werden in derselben Reihenfolge angewendet, in der sie gespeichert wurden. Wenn Sie also die Einstellungen von Kanal 4, 6 und 8 speichern und diese Einstellungen auf die Kanäle 1, 2 und 3 anwenden, werden die für Kanal 4 gespeicherten Einstellungen auf Kanal 1 angewendet, die für Kanal 6 gespeicherten Einstellungen auf Kanal 2 usw.
2. Wählen Sie **Funktionen-Menü** > **Ausgewählte Kanäle laden**.
3. Wählen Sie im Dialog **Ausgewählte Kanäle laden** die `.vmx`-Datei und klicken Sie auf **Öffnen**.

---

#### ERGEBNIS

Die Kanaleinstellungen werden auf die ausgewählten Kanäle angewendet.

#### HINWEIS

Wenn Sie geladene **MixConsole**-Einstellungen auf eine geringere Anzahl Kanäle anwenden als ursprünglich geplant, werden einige der gespeicherten Einstellungen nicht angewendet. Da die

gespeicherten Einstellungen wie in der **MixConsole** angezeigt von links nach rechts angewendet werden, bleiben die Einstellungen der Kanäle, die sich am weitesten rechts in der MixConsole befinden, unberücksichtigt.

---

## Kanalzug-Bereich

Der Kanalzug-Bereich ist das Herz der **MixConsole**. Hier werden Eingangs- und Ausgangskanäle zusammen mit Audio-, Instrumenten-, MIDI-, Gruppen-, Effekt- und ReWire-Kanälen angezeigt.

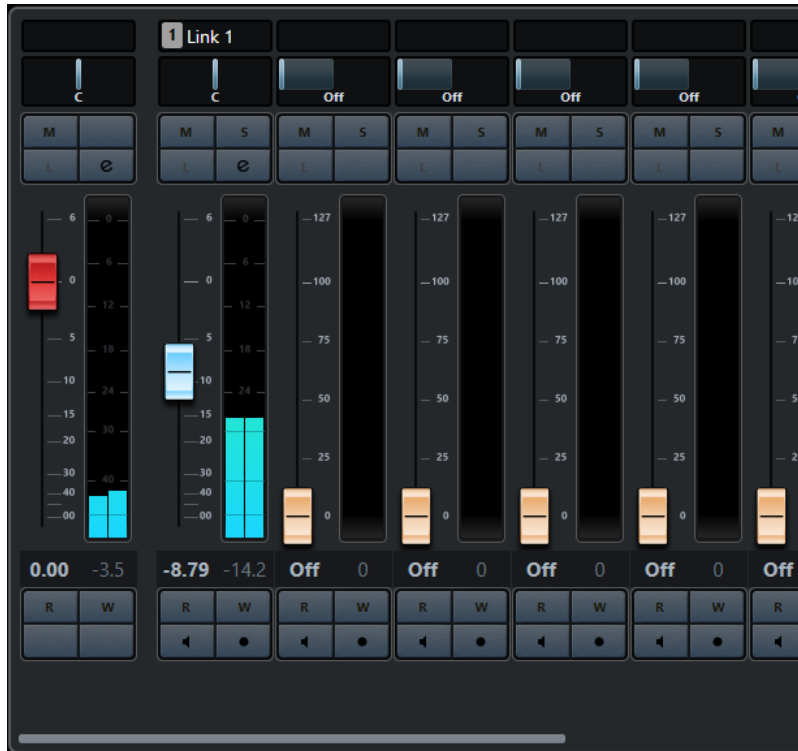

### HINWEIS

Wenn ein Kanal auf der **Sichtbarkeit**-Registerkarte deaktiviert ist oder die Kanalart nicht ausgewählt ist, wird er im Kanalzug-Bereich nicht angezeigt. Auf die **MixConsole** in der unteren Zone des **Projekt**-Fensters haben Sichtbarkeitsänderungen, die Sie im **MixConsole**-Fenster ausführen, keine Auswirkungen; umgekehrt verhält es sich genauso. Sie ist mit der Spursichtbarkeit des **Projekt**-Fensters verknüpft.

---

Im Kanalzug-Bereich können Sie folgende Aktionen ausführen:

- Panorama einstellen
- Stummschaltung und Solo aktivieren
- Kanaleinstellungen öffnen
- Lautstärke einstellen
- Automation aktivieren
- Eingangspegel einstellen

### HINWEIS

Alle Funktionen und Einstellungen des Kanalzug-Bereichs sind auch in der **MixConsole** in der unteren Zone des **Projekt**-Fensters verfügbar.

---

#### WEITERFÜHRENDE LINKS

[Kanaleinstellungen](#) auf Seite 376

[Automationsdaten schreiben/lesen](#) auf Seite 618

## Panorama-Steuerung

Für jeden audiobezogenen Kanal, dessen Kanalkonfiguration mindestens stereo ist, kann oben im Kanalzug das Panorama eingestellt werden. Bei MIDI-Kanälen senden die Panoramaregler MIDI-Panoramabefehle. Das Ergebnis hängt davon ab, wie Ihr MIDI-Gerät auf Panoramabefehle reagiert.

Mit dem Panoramaregler können Sie einen Kanal im Stereobild positionieren.

- Um Feineinstellungen vorzunehmen, halten Sie die **Umschalttaste** beim Bewegen des Panoramareglers gedrückt.
- Um die mittlere Panoramaposition (Standardeinstellung) auszuwählen, halten Sie die **Strg-Taste/Befehlstaste** gedrückt und klicken Sie auf den Panoramaregler.
- Um den Wert numerisch zu bearbeiten, doppelklicken Sie auf den Panoramaregler.

#### WEITERFÜHRENDE LINKS

[Neue Projekte erstellen](#) auf Seite 86

## Stereo Balance Panner

Mit dem »Stereo Balance Panner« können Sie die Balance zwischen dem linken und dem rechten Kanal regeln. Diese Option ist standardmäßig eingeschaltet.

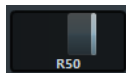

## Panorama-Bypass

Sie können das Panorama für alle audiobezogenen Kanäle umgehen.

- Um den Panorama-Bypass zu aktivieren, klicken Sie auf den Schalter links oder drücken Sie **Strg-Taste/Befehlstaste - Alt/Opt-Taste - Umschalttaste** und klicken Sie auf den Pan-Regler.
- Um den Panorama-Bypass zu deaktivieren, drücken Sie **Strg-Taste/Befehlstaste - Alt/Opt-Taste - Umschalttaste** und klicken Sie erneut.

Wenn Sie die Panoramaeinstellungen eines Kanals umgehen, geschieht Folgendes:

- Monokanäle werden in der Stereobildmitte angeordnet.
- Stereokanäle werden im Stereobild ganz links und ganz rechts angeordnet.

## Die Stummschalten- und die Solo-Funktion

Mit **Solo** und **Stummschalten** können Sie einen oder mehrere Kanäle stummschalten.

- Um einen Kanal stummzuschalten, klicken Sie auf **Stummschalten**.  
Klicken Sie erneut, um den Stummschalten-Status für den Kanal zu deaktivieren.
- Um alle anderen Kanäle stummzuschalten, klicken Sie bei einem Kanal auf **Solo**.  
Klicken Sie erneut, um den Solo-Status für den Kanal zu deaktivieren.
- Um die Stummschalten- oder Solo-Funktion für alle Kanäle gleichzeitig zu deaktivieren, klicken Sie in der Werkzeugzeile auf die Schalter **Alle Stummschalten-Schalter deaktivieren** oder **Alle Solo-Schalter deaktivieren**.

- Um den Solo-Modus exklusiv zu schalten, halten Sie die **Strg-Taste/Befehlstaste** gedrückt und klicken Sie auf **Solo** für den Kanal.  
Die **Solo**-Schalter aller anderen Kanäle werden deaktiviert.
- Um den Modus »Solo ablehnen« für einen Kanal zu aktivieren, halten Sie die **Alt/Opt-Taste** gedrückt und klicken Sie auf **Solo**.

Sie können auch **Solo** anklicken und gedrückt halten, um den Modus »Solo ablehnen« zu aktivieren. In diesem Modus wird der Kanal nicht stummgeschaltet, wenn Sie auf den Solo-Schalter für einen anderen Kanal klicken. Drücken Sie die **Alt/Opt-Taste** und klicken Sie erneut, um den Solo-ablehnen-Status für den Kanal zu deaktivieren.

## Lautstärke

Jeder Kanal im Kanalzug-Bereich der **MixConsole** besitzt einen Lautstärkereglern. Die Reglereinstellungen werden unter den Schieberegler angezeigt, bei audiobezogenen Kanälen in dB und bei MIDI-Kanälen als MIDI-Lautstärkewert (0 bis 127).

- Um die Lautstärke zu ändern, bewegen Sie den Schieberegler nach oben oder unten.
- Um Feineinstellungen vorzunehmen, halten Sie die **Umschalttaste** gedrückt, während Sie die Schieberegler bewegen.
- Wenn Sie beim Klicken auf einen Schieberegler die **Strg-Taste/Befehlstaste** gedrückt halten, wird dieser auf den Standardwert zurückgesetzt.

Bei Audiokanälen steuert der Schieberegler die Lautstärke des Kanals, bevor er – direkt oder über einen Gruppenkanal – an einen Ausgangsbuss geleitet wird. Bei Ausgangskanälen steuert der Schieberegler den Master-Ausgangspegel aller Audiokanäle, die zum Ausgangsbuss geleitet werden. Bei MIDI-Kanälen steuert der Schieberegler die Lautstärkeänderungen in der **MixConsole**, indem MIDI-Volume-Meldungen an die angeschlossenen Instrumente ausgegeben werden, die dann auf diese MIDI-Meldungen reagieren.

## Globale Meter-Einstellungen (Menü)

Sie können die Meter-Einstellungen für Audiokanäle im Kanal-Meter-Kontextmenü ändern.

Klicken Sie mit der rechten Maustaste auf das Kanalmeter und wählen Sie eine der folgenden Optionen aus dem Menü **Globale Meter-Einstellungen**:

### Spitzenpegel-Optionen – Spitzenwerte halten

Die höchsten gemessenen Pegel werden gehalten und als statische waagerechte Linien im Meter angezeigt.

### Spitzenpegel-Optionen – Unbeschränkt halten

Wenn diese Option aktiviert ist, werden die Spitzenpegel angezeigt, bis Sie die Meter zurücksetzen. Wenn diese Option deaktiviert ist, können Sie den Parameter **Spitzenpegel-Haltezeit für Meter** im **Programmeinstellungen**-Dialog verwenden (unter **Meter**), um anzugeben, wie lange die Spitzenpegel gehalten werden sollen. Die Spitzenpegel-Haltezeit kann zwischen 500 und 30.000 ms liegen.

### Meter-Position – Eingang

Wenn diese Option aktiviert ist, zeigen die Meter die Eingangspegel für alle Audiokanäle und Ein-/Ausgangskanäle an. Die Eingangsmeter sind hinter der Eingangsverstärkung angeordnet.

### Meter-Position – Post-Fader

Wenn diese Option aktiviert ist, werden in den Metern die Post-Fader-Pegel angezeigt.

### Meter-Position – Post-Panner

Wenn diese Option aktiviert ist, werden in den Metern die Post-Fader-Pegel angezeigt und die Panoramaeinstellungen werden berücksichtigt.

### Meter zurücksetzen

Setzt die Meter zurück.

## Meterfarben einrichten

Das Einrichten der Meterfarben kann Ihnen dabei helfen, einen Überblick darüber zu behalten, welche Pegel erreicht werden.

### VORGEHENSWEISE

1. Wählen Sie im **Programmeinstellungen**-Dialog **Meter > Darstellung**.

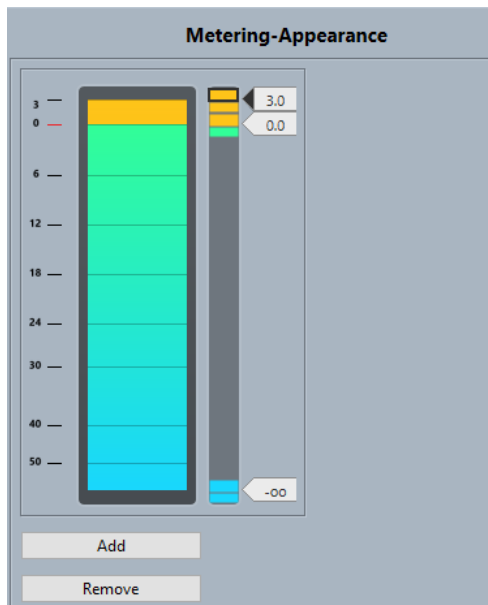

2. Führen Sie eine der folgenden Aktionen durch, um die Pegelposition für eine Farbänderung einzustellen:
  - Doppelklicken Sie auf eine Pegelposition rechts neben der Messskala und geben Sie den Pegelwert in dB ein. Für Werte von weniger als null dB müssen Sie ein Minuszeichen vor die eingegebene Zahl setzen.
  - Klicken Sie auf eine Pegelposition, ziehen Sie sie auf einen bestimmten Pegel und drücken Sie die **Umschalttaste**, um die Position exakter bestimmen zu können.
  - Klicken Sie auf eine Pegelposition und verschieben Sie sie anhand der **Pfeil-nach-oben-Taste / Pfeil-nach-unten-Taste** schrittweise nach oben oder unten. Drücken Sie die **Umschalttaste** für schnellere Positionierung.
3. Klicken Sie auf den oberen oder unteren Teil eines Farbgriffs, so dass ein Rahmen angezeigt wird, und verwenden Sie das Farbauswahl-Feld, um eine Farbe auszuwählen. Wenn Sie für den oberen und den unteren Bereich des Griffs dieselbe Farbe auswählen, verändert das Meter seine Farben allmählich. Unterschiedliche Farben zeigen Pegeländerungen noch präziser an.

### HINWEIS

- Um mehr Farbgreier einzufügen, klicken Sie auf **Hinzufügen** oder klicken Sie mit gedrückter **Alt-Taste** auf eine Pegelposition rechts von der Meter-Skala. Jeder neue Regler wird automatisch mit einer Standardfarbe belegt.

- Um einen Regler zu entfernen, wählen Sie den Regler aus und klicken Sie auf **Entfernen** oder klicken Sie mit gedrückter **Strg-Taste/Befehlstaste** auf den Regler.
- 

4. Klicken Sie auf **OK**.

---

WEITERFÜHRENDE LINKS

[Meter-Darstellung](#) auf Seite 1028

## Pegel-Meter

Die Kanal-Meter zeigen den Pegel während der Audio- oder MIDI-Wiedergabe. Die Anzeige **Meter-Spitzenpegel** zeigt den höchsten gemessenen Pegel an.

- Um den Spitzenpegel zurückzusetzen, klicken Sie bei gedrückter **Alt/Opt-Taste** auf den Wert **Meter-Spitzenpegel**.

### HINWEIS

Eingangs- und Ausgangskanäle haben eine Clipping-Anzeige. Wenn diese aufleuchtet, können Sie die Verstärkung oder den Pegel verringern, bis die Anzeige nicht mehr aufleuchtet.

---

## Eingangspegel

Wenn Sie digitale Signale aufnehmen, ist es wichtig, die Eingangspegel richtig einzustellen – laut genug, um ein möglichst geringes Rauschen und eine hohe Audioqualität zu gewährleisten. Gleichzeitig müssen Sie das Auftreten von Clipping (digitale Verzerrung) vermeiden.

## Eingangspegel einstellen

In der **MixConsole** können Sie den Eingangspegel einstellen. Stellen Sie sicher, dass das Signal laut genug ist, aber einen Wert von 0 dB nicht überschreitet.

---

### VORGEHENSWEISE

1. Wählen Sie **Funktionen-Menü** > **Globale Meter-Einstellungen** > **Meter-Position** und aktivieren Sie **Eingang**.  
In diesem Modus zeigen die Pegel-Meter des Eingangskanals den Signalpegel am Eingang des Busses an, bevor Eingangsverstärkung, EQ, Effekte, Pegel oder Pan angepasst werden. Hier können Sie den Pegel des unbearbeiteten Signals, das an Ihre Audio-Hardware geleitet wird, überprüfen.
2. Geben Sie das Audiomaterial wieder und überprüfen Sie das Pegel-Meter für den Eingangskanal.  
Das Signal sollte so laut wie möglich sein, ohne dabei 0 dB zu überschreiten, d. h. die Clipping-Anzeige für den Eingangsbus sollte nicht aufleuchten.
3. Passen Sie den Eingangspegel ggf. wie folgt an:
  - Passen Sie den Ausgangspegel der Signalquelle oder des externen Mischpults an.
  - Verwenden Sie – falls vorhanden – das Konfigurationsprogramm Ihrer Audio-Hardware, um die Eingangspegel einzustellen. Weitere Informationen finden Sie in der Dokumentation zu Ihrer Audio-Hardware.
  - Wenn Ihre Audio-Hardware über ein ASIO-Bedienfeld verfügt, können Sie die Eingangspegel ggf. auch hierüber einstellen. Um die ASIO-Einstellungen zu öffnen, wählen Sie **Studio** > **Studio-Einstellungen** und wählen Sie dann in der **Geräte**-Liste Ihre Audiokarte aus. Wenn Sie die Audiokarte ausgewählt haben, können Sie das Bedienfeld durch Klicken auf **Einstellungen** öffnen.
4. Optional: Wählen Sie **Funktionen-Menü** > **Globale Meter-Einstellungen** > **Meter-Position** und aktivieren Sie **Post-Fader**.

#### HINWEIS

So können Sie den Pegel des Audiomaterials prüfen, das auf Ihrer Festplatte gespeichert wird. Dies ist nur erforderlich, wenn Sie Änderungen an den Einstellungen des Eingangskanals vornehmen.

- Optional: Klicken Sie im Bereich **Kanal-Racks** im **Inserts**-Rack auf einen Slot und wählen Sie einen Effekt, oder nehmen Sie im **Equalizer**-Rack Ihre EQ-Einstellungen vor.  
Bei einigen Effekten sollten Sie den Pegel des Signals anpassen, das in den Effekt geführt wird. Verwenden Sie dazu den Drehregler für die Eingangsverstärkung. Drücken Sie die **Umschalttaste** oder die **Alt/Opt-Taste**, um die Eingangsverstärkung einzustellen.
- Geben Sie das Audiomaterial wieder und überprüfen Sie das Pegel-Meter für den Eingangskanal.  
Das Signal sollte so laut wie möglich sein, ohne dabei 0 dB zu überschreiten, d. h. die Clipping-Anzeige für den Eingangsbus sollte nicht aufleuchten.
- Passen Sie ggf. den Signalpegel mit dem Pegelregler für den Eingangskanal an.

## Clipping

Clipping tritt in der Regel in der Audio-Hardware auf, wenn ein zu lautes analoges Eingangssignal von den A/D-Konvertern der Hardware in ein digitales Format umgewandelt wird.

Clipping kann auch auftreten, wenn das Signal des Eingangsbusses in eine Datei auf Ihrer Festplatte geschrieben wird. Das liegt daran, dass Sie Einstellungen für den Eingangsbus vornehmen und so während der Aufnahme z. B. EQ oder Effekte zum Signal hinzufügen können. Dadurch kann sich der Signalpegel so erhöhen, dass Clipping in der aufgenommenen Audiodatei auftritt.

## Kanal-Racks

Der Bereich **Kanal-Racks** enthält bestimmte **MixConsole**-Funktionen, z. B. für das Routing, für Inserts oder Sends. Diese Funktionen sind auf unterschiedliche Racks verteilt.

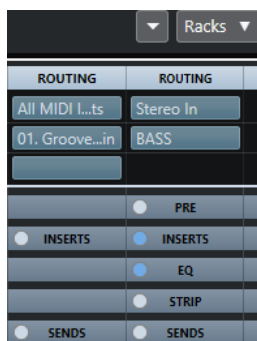

#### HINWEIS

Die **MixConsole** in der unteren Zone des **Projekt**-Fensters enthält nur das **Inserts**- und das **Sends**-Rack.

#### WEITERFÜHRENDE LINKS

- [Routing](#) auf Seite 357
- [Pre \(Filter/Gain/Phase\)](#) auf Seite 359
- [Inserts](#) auf Seite 360
- [Equalizer \(EQ\)](#) auf Seite 362
- [Kanalzüge](#) auf Seite 365

[Sends](#) auf Seite 372

[Spur-Quick Controls](#) auf Seite 373

## Kopieren und Verschieben von Rack- und Kanaleinstellungen

Durch Ziehen und Ablegen können Sie Rack- und Kanaleinstellungen kopieren.

### HINWEIS

Diese Funktion ist nur im **MixConsole**-Fenster verfügbar.

---

Sie können die Einstellungen zwischen unterschiedlichen Kanälen oder zwischen unterschiedlichen Rack-Schnittstellen desselben Kanals verschieben oder kopieren. Wenn Sie ziehen, werden die Bereiche hervorgehoben, in denen Sie Ihre Einstellungen ablegen können.

Dabei gilt Folgendes:

- Um Rack-Einstellungen von einem Rack in ein anderes zu verschieben, ziehen Sie das Rack und legen Sie es auf dem Rack ab, in das Sie die Einstellungen verschieben möchten.
- Um Rack-Einstellungen von einem Rack in ein anderes zu kopieren, halten Sie die **Alt/Opt-Taste** gedrückt, ziehen Sie das Rack und legen Sie es auf dem Rack ab, in das Sie die Einstellungen kopieren möchten.
- Um die Kanaleinstellungen von einem Kanal in einen anderen zu kopieren, ziehen Sie den Kanal und legen Sie ihn auf dem Kanal ab, in den Sie die Einstellungen kopieren möchten.
- Um die Kanaleinstellungen von einem Kanal in einen anderen zu kopieren, einschließlich der Ausgangs-Routing-Einstellungen, drücken Sie die **Alt/Opt-Taste**, ziehen Sie den Kanal und legen Sie ihn auf dem Kanal ab, in den Sie die Einstellungen kopieren möchten.

Sie können Rack- und Kanaleinstellungen zwischen verschiedenen Kanalarten kopieren, vorausgesetzt, die Zielkanäle verfügen über die entsprechenden Einstellungen.

- Wenn Sie zum Beispiel aus Eingangs-/Ausgangskanälen kopieren, werden die Sends-Einstellungen in den Zielkanälen nicht verändert.

## Routing

Im **Routing**-Rack können Sie das Eingangs- und Ausgangs-Routing konfigurieren und so die Eingangs- und Ausgangsbusse einrichten.

### HINWEIS

Dieses Kanal-Rack ist nur im **MixConsole**-Fenster verfügbar.

---

Eingangsbusse werden verwendet, wenn Sie auf einer Audiospur aufnehmen. In diesem Fall müssen Sie festlegen, über welchen Eingangsbus das Audiomaterial empfangen wird.

### HINWEIS

Die für den Eingangskanal vorgenommenen Einstellungen werden dauerhaft in der aufgenommenen Audiodatei gespeichert.

---

Ausgangsbusse werden verwendet, wenn Sie einen Audio-, Gruppen- oder Effektkanal wiedergeben. In diesem Fall müssen Sie den Kanal an einen Ausgangsbus leiten.

## Routing einrichten

Sie können die Eingangs- und Ausgangsbusse im **Routing**-Rack der **MixConsole** einrichten.

#### VORAUSSETZUNGEN

Richten Sie Busse und Gruppenkanäle im Fenster **Audioverbindungen** ein.

---

#### VORGEHENSWEISE

1. Klicken Sie in der **MixConsole**-Werkzeugzeile auf **Racks** und aktivieren Sie **Routing**, so dass das **Routing**-Rack über dem Kanalzug-Bereich angezeigt wird.
  2. Klicken Sie in einen der Slots im **Routing**-Rack, um das Einblendmenü für das Eingangs- oder Ausgangs-Routing für einen Kanal zu öffnen.
  3. Wählen Sie in der Routing-Auswahl einen Eintrag aus.
    - Um das Routing für mehrere ausgewählte Kanäle gleichzeitig einzurichten, drücken Sie **Umschalttaste - Alt/Opt-Taste** und wählen Sie einen Bus aus.
    - Wenn Sie für mehrere ausgewählte Kanäle Busse in aufsteigender Reihenfolge einrichten möchten (den zweiten ausgewählten Kanal auf den zweiten Bus, den dritten auf den dritten Bus usw.), halten Sie die **Umschalttaste** gedrückt und wählen Sie einen Bus aus.
    - Um die Eingangs- oder Ausgangsbuzuweisungen aufzuheben, wählen Sie **Kein Bus**.
- 

## Eingangsbusse

In der Auswahl für das Eingangs-Routing werden nur Busse aufgelistet, die der Kanalkonfiguration entsprechen.

### Eingangs-Routing-Konfigurationen für Monokanäle

Für Monokanäle stehen die folgenden Eingangs-Routing-Konfigurationen zur Verfügung.

- Mono-Eingangsbusse oder einzelne Kanäle innerhalb eines Stereo-Eingangsbusses.
- Mono-Ausgangsbusse, Monogruppen-Ausgangsbusse, oder Monoeffektkanal-Ausgangsbusse.

Diese sollten kein Feedback erzeugen.

#### WEITERFÜHRENDE LINKS

[Routing](#) auf Seite 357

### Eingangs-Routing-Konfigurationen für Stereokanäle

Für Stereokanäle stehen die folgenden Eingangs-Routing-Konfigurationen zur Verfügung.

- Mono- oder Stereo-Eingangsbusse.
- Mono- oder Stereo-Ausgangsbusse, Mono- oder Stereogruppen-Ausgangsbusse, und Mono- oder Stereoeffektkanal-Ausgangsbusse.

Diese sollten kein Feedback erzeugen.

#### WEITERFÜHRENDE LINKS

[Routing](#) auf Seite 357

## Ausgangsbusse

Für Ausgangsbusse ist jede Zuweisung möglich.

Sie können die Ausgänge von Audio-, Instrumenten-, Gruppen-, Effekt- und ReWire-Kanälen an Ausgangs-, Gruppen- und Effektkanäle leiten oder als Side-Chain-Quelle für Effekte verwenden.

Indem Sie die Ausgänge mehrerer Audiokanäle an eine Gruppe leiten, können Sie die Kanalpegel mit einem einzelnen Regler steuern oder dieselben Effekte und Equalizer auf alle Kanäle anwenden.

## Pre (Filter/Gain/Phase)

Im **Pre-Rack** für audiobezogene Kanäle können Sie Einstellungen für Tiefpass- und Hochpassfilter sowie für Verstärkung und Phase vornehmen.

### HINWEIS

Dieses Kanal-Rack ist nur im **MixConsole**-Fenster verfügbar.

---

Bei MIDI-Kanälen können Sie im **Pre-Rack** den **Eingangsumwandler** auswählen.

### HINWEIS

Sie können die **Pre-Rack**-Einstellungen nicht in der EQ-Kurvendarstellung bearbeiten.

---

### WEITERFÜHRENDE LINKS

[Eingangsumwandler-Fenster](#) auf Seite 675

[Equalizer-Einstellungen](#) auf Seite 362

## Filter-Einstellungen

Für jeden audiobezogenen Kanal stehen Ihnen separate Tiefpass- und Hochpassfilter zur Verfügung, mit denen Sie Signale dämpfen können, deren Frequenz höher oder tiefer als die Cutoff-Frequenz ist.

---

### VORGEHENSWEISE

1. Klicken Sie in der **MixConsole**-Werkzeugzeile auf **Racks** und aktivieren Sie **Pre (Filter/Gain/Phase)**, so dass das **Pre-Rack** über dem Kanalzug-Bereich angezeigt wird.
  2. Klicken Sie links vom Tiefpassfilter, um den Tiefpassfilter zu aktivieren. Ihnen stehen die folgenden Möglichkeiten zur Verfügung:
    - Bewegen Sie den Schieberegler, um die Cutoff-Frequenz einzustellen. Der Wertebereich liegt zwischen 20 kHz und 50 Hz.
    - Klicken Sie auf **Filterflanke auswählen** rechts vom Tiefpassfilter, um die Flankensteilheit des Filters auszuwählen. Sie können zwischen 6, 12, 24, 36 und 48 dB auswählen. Der Standardwert ist 12 dB.
  3. Klicken Sie links vom Hochpassfilter, um den Hochpassfilter zu aktivieren. Ihnen stehen die folgenden Möglichkeiten zur Verfügung:
    - Bewegen Sie den Schieberegler, um die Cutoff-Frequenz einzustellen. Der Wertebereich liegt zwischen 20 Hz und 20 kHz.
    - Klicken Sie auf **Filterflanke auswählen** rechts vom Hochpassfilter, um die Flankensteilheit des Filters auszuwählen. Sie können zwischen 6, 12, 24, 36 und 48 dB auswählen. Der Standardwert ist 12 dB.
- 

### ERGEBNIS

Die geänderten Einstellungen werden in der Kurvendarstellung angezeigt. Wenn Sie die Tiefpass- und Hochpassfilter deaktivieren, werden die zugehörigen Filterkurven aus dem Display entfernt. Umgangene Tiefpass- und Hochpassfilter werden in einer anderen Farbe angezeigt.

## Eingangsverstärkung einstellen

Mit dem **Vorverstärkung**-Schieberegler können Sie den Pegel eines Signals verändern, bevor es zum EQ und zum Sends-Bereich gelangt. Dies ist sinnvoll, da der Pegel, der zu bestimmten Effekten geleitet wird, die Art der Signaländerung beeinflussen kann. Kompressoren haben zum Beispiel einen härteren Effekt, wenn Sie die Eingangsverstärkung anheben. Sie können den Gain-

Schieberegler auch dazu verwenden, um den Pegel zu leise aufgenommener Signale zu verstärken.

---

VORGEHENSWEISE

1. Klicken Sie in der **MixConsole**-Werkzeugzeile auf **Racks** und aktivieren Sie **Pre (Filter/Gain/Phase)**, so dass das **Pre-Rack** über dem Kanalzug-Bereich angezeigt wird.
  2. Ziehen Sie den **Gain**-Schieberegler nach links oder rechts, um die Verstärkung zu verringern oder erhöhen.
- 

## Phase einstellen

Jeder audiobezogene Kanal und Eingangs/Ausgangskanal hat einen **Phase**-Schalter, mit dem Sie die Phase einstellen können, z. B. für symmetrische Leitungen, deren Pole elektrisch vertauscht sind oder Mikrofone, die aufgrund ihrer Positionierung eine umgekehrte Phasenlage aufweisen.

---

VORGEHENSWEISE

1. Klicken Sie in der **MixConsole**-Werkzeugzeile auf **Racks** und aktivieren Sie **Pre (Filter/Gain/Phase)**, so dass das **Pre-Rack** über dem Kanalzug-Bereich angezeigt wird.
  2. Aktivieren Sie **Phase**, um die Phasenlage (Polarität) des Signals umzukehren.
- 

## Inserts

Im **Inserts**-Rack für audiobezogene Kanäle stehen Ihnen Insert-Effektschnittstellen zur Verfügung, über die Sie Insert-Effekte für einen Kanal laden können. Für MIDI-Kanäle können Sie MIDI-Insert-Effekte laden.

Weitere Informationen hierzu finden Sie im separaten Dokument **PlugIn-Referenz**.

---

WEITERFÜHRENDE LINKS

[Audioeffekte](#) auf Seite 389

## Insert-Effekte hinzufügen

Sie können Insert-Effekte zu **MixConsole**-Kanälen hinzufügen.

---

VORGEHENSWEISE

1. Klicken Sie in der **MixConsole**-Werkzeugzeile auf **Racks** und aktivieren Sie **Insert-Effekte**, so dass das **Insert**-Effektrack über dem Kanalzug-Bereich angezeigt wird.
  2. Klicken Sie auf einen der Insert-Slots, um die Insert-Auswahl zu öffnen.
  3. Klicken Sie auf einen Insert-Effekt, um ihn auszuwählen.
- 

ERGEBNIS

Der ausgewählte Insert-Effekt wird geladen und automatisch aktiviert. Das PlugIn-Bedienfeld wird geöffnet.

## Anzahl von Pre-Fader-/Post-Fader-Slots ändern

Für jeden audiobezogenen Kanal können Sie Pre-Fader- und Post-Fader-Inserts hinzufügen und ihre Anzahl anpassen.

---

VORGEHENSWEISE

- Führen Sie eine der folgenden Aktionen durch:

- Klicken Sie mit der rechten Maustaste auf einen Insert-Effekt in einer Pre-Fader-Position und wählen Sie **Als letzte Pre-Fader-Position setzen** aus dem Kontextmenü.
  - Klicken und ziehen Sie das Trennzeichen für Pre-/Post-Fader-Slots nach oben oder unten.
- 

#### ERGEBNIS

Die Anzahl von Pre-Fader- und Post-Fader-Slots wird angepasst. Die Farbe und die Trennlinie zeigen an, welche Effekte Pre-Fader und welche Post-Fader sind.

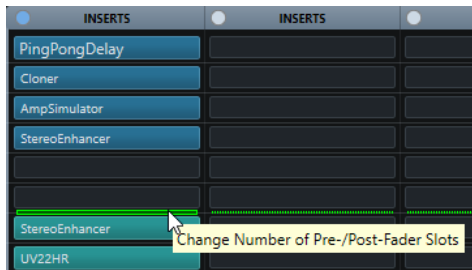

## Insert-Effekte umgehen

Sie können alle Insert-Effekte umgehen.

- Um alle Inserts zu umgehen, klicken Sie auf **Bypass** oben im Rack **Insert-Effekte**.
- Um einen einzelnen Insert zu umgehen, klicken Sie auf den Schalter links neben der Insert-Schnittstelle.
- Wenn Sie die Funktion wieder ausschalten möchten, klicken Sie erneut auf den Schalter.

## Side-Chaining für Inserts aktivieren

Einige der Insert-Effekte unterstützen Side-Chaining.

#### VORGEHENSWEISE

1. Klicken Sie mit der rechten Maustaste auf einen Insert-Effekt.
  2. Wählen Sie im Kontextmenü **Side-Chaining aktivieren/deaktivieren**.
- 

## Effektketten-Presets speichern/laden

Sie können alle Insert-Rack-Einstellungen mittels Effektketten-Presets speichern und laden. Effektketten-Presets haben die Dateinamenerweiterung `.fxchainpreset`.

#### VORGEHENSWEISE

- Öffnen Sie oben rechts im **Inserts**-Rack das **Presets**-Einblendmenü und führen Sie eine der folgenden Aktionen aus:
  - Zum Speichern der aktuellen Einstellungen als Preset wählen Sie **Effektketten-Preset speichern** und benennen Sie Ihr Preset.
  - Um ein Preset zu laden, wählen Sie **Effektketten-Preset laden** und wählen Sie ein Preset aus.

#### HINWEIS

Sie können Insert-Einstellungen auch zusammen mit den Einstellungen für EQs und Kanalzug-Module aus Spur-Presets übernehmen. Sie können Effektketten-Presets in der **MediaBay** laden, beschriften und speichern.

---

## Equalizer (EQ)

Das **Equalizer-(EQ-)**Rack ist nur für audiobezogene Kanäle verfügbar. Hier steht Ihnen ein parametrischer Equalizer mit bis zu 4 Bändern für jeden Audiokanal zur Verfügung.

### HINWEIS

Dieses Kanal-Rack ist nur im **MixConsole**-Fenster verfügbar.

---

## Equalizer-Bänder aktivieren

Im **EQ**-Rack können Sie für jeden Audiokanal bis zu 4 EQ-Bänder aktivieren.

### VORGEHENSWEISE

1. Klicken Sie in der **MixConsole**-Werkzeugzeile auf **Racks** und aktivieren Sie **Equalizer**, so dass das **EQ**-Rack über dem Kanalzug-Bereich angezeigt wird.
2. Klicken Sie auf **Band aktivieren/deaktivieren**, um ein EQ-Band zu aktivieren.

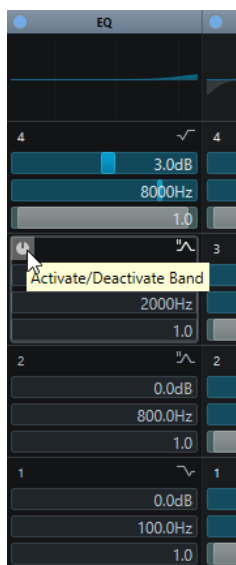

## Equalizer-Einstellungen

Sie können Equalizer-Einstellungen für die 4 Bänder vornehmen. Diese haben unterschiedliche Standardeinstellungen für die Frequenz und unterschiedliche Q-Bezeichnungen. Sie haben jedoch alle denselben Frequenzumfang (20 Hz bis 20 kHz). Für jedes einzelne Modul können Sie verschiedene Filtertypen angeben.

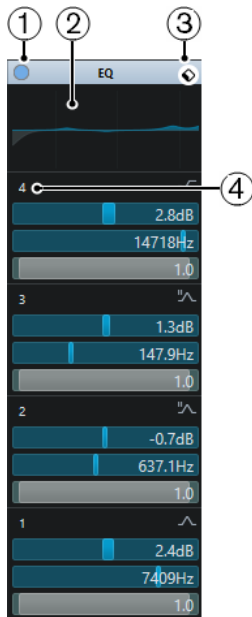

### 1 EQ-Bypass

Klicken Sie hierauf, um alle EQ-Bänder zu umgehen.

### 2 Kurvanzeige

Klicken Sie auf das Display in einem Kanal, um eine größere Version anzuzeigen. Das Display steht auch im **Equalizer**-Abschnitt des **Spur-Inspectors** im **Projekt**-Fenster und im **Kanaleinstellungen**-Fenster zur Verfügung.

Wenn Sie auf die Kurvanzeige klicken, wird die Ansicht vergrößert und ein Fadenkreuzzeiger wird angezeigt. Oben oder unten im Display werden Frequenz, Notenwert, Versatz und Pegel bei der aktuellen Mausposition angezeigt.

- Klicken Sie, um einen Kurvenpunkt hinzuzufügen und das entsprechende EQ-Band zu aktivieren.
- Doppelklicken Sie auf den Kurvenpunkt, um ihn zu deaktivieren.
- Ziehen Sie den Kurvenpunkt nach oben oder unten, um die Verstärkung anzupassen.
- Drücken Sie die **Strg-Taste/Befehlstaste**, um ausschließlich die Verstärkung zu ändern.
- Ziehen Sie nach links oder rechts, um die Frequenz anzupassen.
- Drücken Sie die **Alt/Opt-Taste**, wenn Sie ausschließlich die Frequenz ändern möchten.
- Halten Sie beim Ziehen die **Umschalttaste** gedrückt, um den Q-Wert einzustellen.
- Um die EQ-Kurve zu invertieren, öffnen Sie das Kontextmenü und wählen Sie **EQ-Einstellungen invertieren**.

Die finale Kurve zeigt die EQ-Einstellungen sowie die aktiven Tiefpass- und Hochpassfilter der **Pre-Rack**-Einstellungen. Die umgangenen Filtereinstellungen (Bypass) werden in einer anderen Farbe als die aktiven Einstellungen angezeigt. Deaktivierte Filtereinstellungen werden im Display nicht angezeigt.

#### HINWEIS

Sie können die Tiefpass- und Hochpassfilter nicht in der Kurvendarstellung bearbeiten. Um die Filter zu bearbeiten, öffnen Sie das **Pre-Rack**.

### 3 Preset auswählen

Öffnet ein Einblendmenü, in dem Sie ein Preset laden/speichern können.

### 4 Band aktivieren/deaktivieren

Klicken Sie hierauf, um ein EQ-Band zu aktivieren/deaktivieren.

## Band-Einstellungen

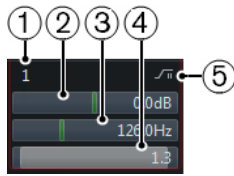

### 1 Band aktivieren/deaktivieren

Aktiviert/Deaktiviert das Equalizer-Band.

### 2 Gain

Stellt den Wert der Absenkung oder Verstärkung ein. Der Bereich liegt zwischen  $\pm 24$  dB.

### 3 Frequenz

Dies ist die Arbeitsfrequenz des Frequenzbereichs, der abgesenkt oder verstärkt werden soll. Sie können die Frequenz in Hz oder als Notenwert einstellen. Wenn Sie einen Notenwert eingeben, wird die Frequenz automatisch in Hz angezeigt. Beim Notenwert A3 ändert sich die Frequenz z. B. auf 440 Hz. Wenn Sie einen Notenwert eingeben, können Sie auch einen Versatz in Cent angeben. Geben Sie z. B. A5 -23 oder C4 +49 ein.

#### HINWEIS

Vergewissern Sie sich, dass Sie ein Leerzeichen zwischen Note und Cent-Versatzwert eingeben. Nur dann werden die Cent-Versatzwerte berücksichtigt.

### 4 Q-Faktor

Hiermit legen Sie die Breite des Frequenzbands fest. Mit höheren Werten erhalten Sie schmalere Frequenzbereiche.

### 5 EQ-Band-Typ auswählen

Öffnet ein Einblendmenü, in dem Sie einen EQ-Typ für das Band einstellen können. Die Bänder 1 und 4 können als parametrische Filter, als Shelving-Filter oder als Tief-/Hochpassfilter eingesetzt werden. Die EQ-Bänder 2 und 3 sind immer parametrische Filter.

#### WEITERFÜHRENDE LINKS

[Filter-Einstellungen](#) auf Seite 359

## EQ-Presets speichern/laden

Sie können EQ-Presets speichern und laden.

#### VORGEHENSWEISE

- Öffnen Sie oben rechts im **EQ-Rack** das Presets-Einblendmenü und führen Sie eine der folgenden Aktionen aus:
  - Zum Speichern der aktuellen Einstellungen als Preset wählen Sie **Preset speichern** und benennen Sie Ihr Preset.
  - Um ein Preset zu laden, wählen Sie **Preset laden** und wählen Sie ein Preset aus.

#### HINWEIS

Sie können EQ-Einstellungen auch zusammen mit den Einstellungen für Inserts und Kanalzug-Module aus Spur-Presets übernehmen. Sie können EQ-Presets in der **MediaBay** laden, beschriften und speichern.

## Kanalzüge

Das Rack **Kanalzug** ist nur für audiobezogene Kanäle verfügbar. Hier können Sie für einzelne Kanäle integrierte Processing-Module laden. Sie können die Position bestimmter Module im Signalverlauf über Ziehen und Ablegen ändern.

### HINWEIS

Das **Kanalzug**-Rack ist nur im **MixConsole**-Fenster verfügbar.

---

### Noise-Gate

Hiermit können Audiosignale unterhalb des festgelegten Schwellenwerts stummgeschaltet werden. Sobald der Signalpegel den festgelegten Schwellenwert übersteigt, öffnet sich das Gate und das Signal wird durchgelassen.

### Compressor

Hiermit können Sie sanfte Kompressionseffekte erzeugen. Verschieben Sie den Kompressor nach oben oder unten, um seine Position im Signalfluss zu ändern.

### EQ

Hiermit können Sie den EQ einstellen.

### Werkzeuge

Bietet verschiedene Werkzeuge.

### Sat

Mit diesem Modul (Sättigung) können Sie dem Sound mehr Wärme hinzufügen.

### Limit

Hiermit können Sie trotz hohem Gesamtpegel Übersteuerungen vermeiden.

## Noise-Gate

Ein Noise Gate schaltet Audiosignale unterhalb eines festgelegten Schwellenwerts stumm. Sobald der Signalpegel den festgelegten Schwellenwert übersteigt, öffnet das Gate und das Signal wird durchgelassen.

### Threshold

Legt den Pegel fest, bei dem das **Gate** zu arbeiten beginnt. Signalpegel über dem eingestellten Schwellenwert triggern das Öffnen des Gates, während Signalpegel unter dem eingestellten Schwellenwert das Gate schließen.

### Range

Stellt die Dämpfung des Gates im geschlossenen Zustand ein. Je höher der Wert, desto höher ist der Pegel des Signals, den das geschlossene Gate durchlässt.

### Attack

Stellt die Zeit ein, nach der das Gate öffnet, wenn es getriggert wird.

### Release

Stellt die Zeit ein, nach der das Gate schließt.

### Listen Filter

Hiermit können Sie das gefilterte Signal hören.

### Activate Filter

Aktiviert/Deaktiviert den internen Side-Chain und ermöglicht Ihnen die Einrichtung eines Filters zur Anpassung der Signalerkennung.

### Auto Release

Findet automatisch die beste Release-Einstellung für das Audiomaterial.

### **Filter-Frequency**

Wenn der interne Side-Chain aktiviert ist, legt dieser Parameter die Filterfrequenz für die Signalerkennung fest.

### **Q-Factor**

Wenn der interne Side-Chain aktiviert ist, legt dieser Parameter die Resonanz des Filters für die Signalerkennung fest.

### **Status-LED**

Zeigt an, ob das Gate geöffnet (LED leuchtet grün), geschlossen (LED leuchtet rot) oder in einem Zwischenzustand ist (LED leuchtet gelb).

## **Compressor**

Dieses Kanalzug-Modul verringert den Dynamikumfang des Audiosignals, wodurch leisere Klänge lauter, lautere Klänge leiser werden oder beides.

Öffnen Sie das Einblendmenü, um zwischen **Standard Compressor**, **Tube Compressor** und **VintageCompressor** zu wählen.

### **Standard Compressor**

Mit dem **Standard Compressor** können Sie sanfte Kompressionseffekte erzeugen. Verschieben Sie den Kompressor nach oben oder unten, um seine Position im Signalfluss zu ändern.

#### **Threshold**

Bestimmt den Pegel, bei dem der Kompressor zu arbeiten beginnt. Es werden nur Signalpegel oberhalb des eingestellten Schwellenwerts bearbeitet.

#### **Ratio**

Stellt den Anteil der Pegelreduktion ein, die auf Signale oberhalb des eingestellten Schwellenwerts angewendet wird. Ein Verhältnis von 3:1 bedeutet beispielsweise, dass bei einer Erhöhung des Eingangspegels um 3 dB der Ausgangspegel sich nur um 1 dB erhöht.

#### **Attack**

Bestimmt, wie schnell der Kompressor auf Signale oberhalb des eingestellten Schwellenwerts reagieren soll. Wenn die Attack-Zeit lang ist, werden die frühen Pegelspitzen am Anfang des Signals unbearbeitet durchgelassen.

#### **Release**

Stellt die Zeit ein, nach der die Verstärkung auf den ursprünglichen Pegel zurückgeregelt wird, wenn das Signal den Schwellenwert unterschreitet.

#### **Auto-Make-Up**

Passt den Ausgangspegel automatisch an, um Pegelverluste zu kompensieren.

#### **Auto Release**

Findet automatisch die beste **Release**-Einstellung für das Audiomaterial.

#### **Make-Up Gain**

Kompensiert Verluste im Ausgangspegel, die durch die Kompression verursacht werden.

#### **LED für Pegelreduktion**

Zeigt den Grad von Kompression an, der auf das Signal angewendet wird.

#### **WEITERFÜHRENDE LINKS**

[Standard Compressor – Detailansicht](#) auf Seite 381

## Tube Compressor

Mit dem **Tube Compressor** mit integrierter Röhrensimitation können Sie sanfte und warme Kompressionseffekte erzeugen. Das VU-Meter zeigt die Stärke der Pegelreduktion an. Dieser Kompressor besitzt einen internen Side-Chain-Bereich, mit dem Sie das Triggersignal filtern können.

### Input Gain

Bestimmt die Stärke der Kompression. Je höher die Eingangsverstärkung, desto mehr Kompression wird angewendet.

### Output Gain

Stellt die Ausgangsverstärkung ein.

### LED für Pegelreduktion

Zeigt den Grad von Kompression an, der auf das Signal angewendet wird.

### Attack

Bestimmt, wie schnell der Kompressor reagieren soll. Wenn die Attack-Zeit lang ist, werden die frühen Pegelspitzen am Anfang des Signals unbearbeitet durchgelassen.

### Release

Stellt die Zeit ein, nach der die Verstärkung auf den ursprünglichen Pegel zurückgeregelt wird.

### Auto Release

Findet automatisch die beste **Release**-Einstellung für das Audiomaterial.

### Drive

Steuert den Anteil der Röhrensättigung.

### Mix

Stellt die Pegelbalance zwischen dem trockenen Signal und dem bearbeiteten Signal ein.

### WEITERFÜHRENDE LINKS

[Tube Compressor – Detailansicht](#) auf Seite 381

## VintageCompressor

Der **VintageCompressor** ist ein virtuelles Modell von Kompressoren älterer Bauart.

### Input Gain

Dieser Parameter stellt in Kombination mit der Einstellung für **Output Gain** die Stärke der Kompression ein. Je höher die Einstellung der Eingangsverstärkung und je niedriger die Einstellung der Ausgangsverstärkung, desto mehr Kompression wird angewendet.

### Output Gain

Stellt die Ausgangsverstärkung ein.

### Attack

Bestimmt, wie schnell der Kompressor reagieren soll. Wenn die Attack-Zeit lang ist, werden die frühen Pegelspitzen am Anfang des Signals unbearbeitet durchgelassen.

### Release

Stellt die Zeit ein, nach der die Verstärkung auf den ursprünglichen Pegel zurückgeregelt wird.

### Attack Mode (Punch)

Wenn diese Option aktiviert ist, bleibt die frühe Attack-Phase des Signals unberührt, wodurch der ursprüngliche Druck des Audiomaterials auch bei kurzen **Attack**-Einstellungen erhalten bleibt.

### Auto Release

Findet automatisch die beste **Release**-Einstellung für das Audiomaterial.

### LED für Pegelreduktion

Zeigt den Grad von Kompression an, der auf das Signal angewendet wird.

### WEITERFÜHRENDE LINKS

[VintageCompressor – Detailansicht](#) auf Seite 382

## EQ

Sie können Equalizer-Einstellungen für die 4 Bänder vornehmen. Diese haben unterschiedliche Standardeinstellungen für die Frequenz und unterschiedliche Q-Bezeichnungen. Sie haben jedoch alle denselben Frequenzumfang (20 Hz bis 20 kHz). Für jedes einzelne Modul können Sie verschiedene Filtertypen angeben.

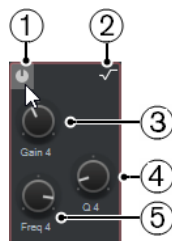

### 1 Band aktivieren/deaktivieren

Aktiviert/Deaktiviert das Equalizer-Band.

### 2 EQ-Band-Typ auswählen

Öffnet ein Einblendmenü, in dem Sie einen EQ-Typ für das Band einstellen können. Die Bänder 1 und 4 können als parametrische Filter, als Shelving-Filter oder als Tief-/Hochpassfilter eingesetzt werden. Die EQ-Bänder 2 und 3 sind immer parametrische Filter.

### 3 Verstärkung

Stellt den Wert der Absenkung oder Verstärkung ein. Der Bereich ist  $\pm 24$  dB.

### 4 Q-Factor

Hiermit legen Sie die Breite des Frequenzbands fest. Mit höheren Werten erhalten Sie schmalere Frequenzbereiche.

### 5 Frequenz

Dies ist die Arbeitsfrequenz des Frequenzbereichs, der abgesenkt oder verstärkt werden soll.

## Werkzeuge

### DeEsser

Dieses Kanalzug-Modul reduziert zu starke Zischlaute, besonders bei Sprach- und Gesangsaufnahmen. Es ist eigentlich eine besondere Form eines Kompressors, der nur auf die Frequenzen wirkt, die durch S- und Zischlaute entstehen. Eine Nahmikrofonierung und die Verwendung von Equalizern kann zu Situationen führen, in denen der Gesamtklang genau richtig ist, S- und Zischlaute jedoch ein Problem darstellen.

### **Threshold**

Legt für den Eingangssignalpegel einen Schwellenwert fest, oberhalb dessen das PlugIn mit der Verringerung der S- und Zischlaute beginnt.

### **Reduction**

Regelt die Intensität des De-Esser-Effekts.

### **Auto Threshold**

Wählt unabhängig von Eingangssignal automatisch und fortwährend eine optimale Schwellenwerteinstellung. Die Option **Auto Threshold** funktioniert nicht mit Signalen mit niedrigem Pegel (< -30 dB Spitzenpegel). Stellen Sie bei solchen Signalen den Schwellenwert zur Verringerung von S- und Zischlauten manuell ein.

### **Release**

Stellt die Zeit ein, nach der der De-Esser-Effekt auf Null zurückgeregelt wird, wenn das Signal den Schwellenwert unterschreitet.

### **Solo**

Hiermit können Sie das Frequenzband solo schalten, um die richtige Lage und Breite dieses Bandes zu finden.

### **Diff**

Hiermit hören Sie die Geräusche, die der De-Esser aus dem Signal entfernt.

### **Tieffrequenzbereich (LF)**

Hiermit können Sie das Tiefen-Frequenzband einstellen.

### **Hochfrequenzbereich (HF)**

Hiermit können Sie das Höhen-Frequenzband einstellen.

### **LED für Pegelreduktion**

Zeigt den Grad von Kompression an, der auf das Signal angewendet wird.

## **EnvelopeShaper**

Mit diesem Kanalzug-Modul können Sie die Verstärkung der Attack- und Release-Phase des Audiomaterials verringern oder erhöhen. Mit den Reglern können Sie die Parameterwerte ändern. Seien Sie vorsichtig mit den Pegeln, wenn Sie die Verstärkung erhöhen, und verringern Sie ggf. den Ausgangspegel, um Clipping zu vermeiden.

### **Attack**

Ändert die Verstärkung der Attack-Phase des Signals.

### **Release**

Ändert die Verstärkung der Release-Phase des Signals.

### **Length**

Bestimmt die Länge der Attack-Phase.

### **Output Gain**

Stellt den Ausgangspegel ein.

## **Sat**

Mit diesem Modul (Sättigung) können Sie dem Sound mehr Wärme hinzufügen. Öffnen Sie das Einblendmenü, um zwischen **Magneto II**, **Tape Saturation** und **Tube Saturation** auszuwählen.

## **Magneto II**

Dieses Kanalzug-Modul simuliert die Sättigung und Kompression von Aufnahmen, die mit einer analogen Bandmaschine erstellt wurden.

### **Saturation**

Bestimmt die Stärke der Sättigung und die Erzeugung von Obertönen. Dadurch kommt es zu einer leichten Erhöhung der Eingangsverstärkung.

### **Tieffrequenzbereich (LF)**

Stellt den Frequenzbereich des Spektralbands ein, auf das der Bandeffekt angewendet wird.

Um die Sättigung tiefer Frequenzen zu vermeiden, stellen Sie den Wert auf 200 Hz oder 300 Hz ein.

### **HF-Adjust**

Stellt den Anteil der Höhen im gesättigten Signal ein.

### **Hochfrequenzbereich (HF)**

Stellt den Frequenzbereich des Spektralbands ein, auf das der Bandeffekt angewendet wird.

Um die Sättigung sehr hoher Frequenzen zu vermeiden, stellen Sie diesen Parameter auf Werte unterhalb 10 kHz ein.

### **HF-Adjust Ein/Aus**

Aktiviert/Deaktiviert den **HF-Adjust**-Filter.

### **Solo**

Hiermit hören Sie nur den eingestellten Frequenzbereich mit dem Bandsimulationseffekt. Dies hilft Ihnen dabei, den geeigneten Frequenzbereich zu finden.

### **Output**

Hiermit können Sie den Ausgangspegel einstellen.

### **Sättigungsanteil-LED**

Zeigt den Sättigungsanteil des Signals an.

## **Tape Saturation**

Dieses Kanalzug-Modul simuliert die Sättigung und Kompression von Aufnahmen, die mit einer analogen Bandmaschine erstellt wurden.

### **Drive**

Steuert den Anteil der Bandsättigung.

### **Tieffrequenzbereich (LF)**

Dies ist ein Low-Shelf-Filter mit fester Frequenz.

### **Hochfrequenzbereich (HF)**

Dies ist ein High-Cut-Filter. Verwenden Sie den Frequenzregler, um die Schärfe des Ausgangssignals zu reduzieren.

### **Dual**

Simuliert die Verwendung zweier Bandmaschinen.

### **Auto-Gain**

Stellt die Verstärkung automatisch ein.

### **Output**

Stellt die Ausgangsverstärkung ein.

### **Verzerrungsanteil-LED**

Zeigt den Verzerrungsanteil des Signals an.

## Tube Saturation

Dieses Kanalzug-Modul simuliert die Sättigung und Kompression von Aufnahmen, die mit einem analogen Röhrenkompressor erstellt wurden.

### Drive

Steuert den Anteil der Röhrensättigung.

### Tieffrequenzbereich (LF)

Dies ist ein Low-Shelf-Filter mit fester Frequenz.

### Hochfrequenzbereich (HF)

Dies ist ein High-Cut-Filter. Verwenden Sie den Frequenzregler, um die Schärfe des Sounds zu reduzieren.

### Output Gain

Stellt die Ausgangsverstärkung ein.

### Verzerrungsanteil-LED

Zeigt den Verzerrungsanteil des Signals an.

## Limit

Hiermit können Sie trotz hohem Gesamtpegel Übersteuerungen vermeiden. Öffnen Sie das Einblendmenü, um zwischen **Brickwall Limiter**, **Maximizer**, und **Standard-Limiter** auszuwählen.

### Brickwall Limiter

Der **Brickwall Limiter** stellt sicher, dass der Ausgangspegel niemals den eingestellten Wert überschreitet. Aufgrund seiner schnellen Attack-Zeit kann der **Brickwall Limiter** auch sehr kurze Peaks im Audiopegel ohne hörbare Artefakte begrenzen. Dieses Kanalzug-Modul erzeugt jedoch eine Latenz von 1 ms.

#### Threshold

Bestimmt den Pegel, bei dem der Limiter zu arbeiten beginnt. Es werden nur Signalpegel oberhalb des eingestellten Schwellenwerts bearbeitet.

#### Release

Stellt die Zeit ein, nach der die Verstärkung auf den ursprünglichen Pegel zurückgeregelt wird, wenn das Signal den Schwellenwert unterschreitet.

#### Auto Release

Findet automatisch die beste **Release**-Einstellung für das Audiomaterial.

#### LED für Pegelreduktion

Zeigt die Stärke der Pegelreduktion an.

### Maximizer

Dieses Kanalzug-Modul erhöht die Lautheit des Audiomaterials, ohne dass Clipping auftritt.

#### Optimieren

Bestimmt die Lautheit des Signals.

#### Mix Amount

Stellt die Pegelbalance zwischen dem trockenen Signal und dem bearbeiteten Signal ein.

#### Output

Bestimmt den maximalen Ausgangspegel. Stellen Sie hier 0 dB ein, um ein Clipping zu vermeiden.

### LED für Pegelreduktion

Zeigt die Stärke der Pegelreduktion an.

## Standard-Limiter

Dieses Kanalzug-Modul ist dazu gedacht, den Ausgangspegel so zu begrenzen, dass er den eingestellten Ausgangspegel nicht überschreitet, um ein Clipping in nachfolgenden Geräten zu vermeiden. Der **Standard Limiter** kann den **Release**-Parameter automatisch entsprechend dem Audiomaterial einstellen und optimieren. Er kann aber auch manuell eingestellt werden.

### Input

Stellt die Eingangsverstärkung ein.

### Release

Stellt ein, wie lang es dauert, bis der Pegel wieder auf den Ursprungswert zurückfällt. Wenn **Auto Release** aktiviert ist, findet der **Standard Limiter** automatisch die beste Release-Einstellung für das Audiomaterial.

### Output

Bestimmt den maximalen Ausgangspegel.

### LED für Pegelreduktion

Zeigt die Stärke der Pegelreduktion an.

## Strip-Presets speichern/laden

Sie können Strip-Presets speichern und laden. Strip-Presets haben die Dateinamenerweiterung `.strippreset`.

---

### VORGEHENSWEISE

- Öffnen Sie oben rechts im Rack **Channel Strip** das **Presets**-Einblendmenü und führen Sie eine der folgenden Aktionen aus:
  - Zum Speichern der aktuellen Einstellungen als Preset wählen Sie **Strip-Preset speichern** und benennen Sie Ihr Preset.
  - Um ein Preset zu laden, wählen Sie **Strip-Preset laden** und wählen Sie ein Preset aus.

### HINWEIS

Sie können Strip-Einstellungen auch zusammen mit den Einstellungen für Inserts und EQs aus Spur-Presets übernehmen. Sie können Strip-Presets in der **MediaBay** laden, beschriften und speichern.

---

### WEITERFÜHRENDE LINKS

[Strip-Presets laden](#) auf Seite 612

## Sends

Das **Sends**-Rack für audiobezogene Kanäle verfügt über Send-Effekt-Slots, in die Sie Send-Effekte laden können, und Regler, um den Send-Pegel für einen Kanal festzulegen. Für MIDI-Kanäle enthält das **Sends**-Rack Send-Effekt-Slots, in denen Sie Send-Effekte laden können.

Sie können Sends verwenden, um Audio-, Instrumenten-, Gruppen-, Effekt- und ReWire-Kanäle an Ausgangs-, Gruppen- und Effektkanäle zu leiten oder als Side-Chain-Quellen für Effekte zu nutzen.

## Hinzufügen von Send-Effekten

Im **Sends**-Rack können Sie Send-Effekte hinzufügen.

---

### VORGEHENSWEISE

1. Klicken Sie in der **MixConsole**-Werkzeugzeile auf **Racks** und aktivieren Sie **Send-Effekte**, so dass das Rack über dem Kanalzug-Bereich angezeigt wird.
  2. Klicken Sie auf einen der Send-Slots, um die Send-Auswahl zu öffnen.
  3. Klicken Sie auf einen Send-Effekt, um ihn auszuwählen.  
Der ausgewählte Send-Effekt wird geladen.
  4. Klicken Sie links vom Slot, um den Send zu aktivieren.
- 

## Send-Effekte umgehen

Sie können alle Send-Effekte umgehen.

- Um alle Sends zu umgehen, klicken Sie auf den Bypass-Schalter oben im Rack **Send-Effekte**.
- Wenn Sie die Funktion wieder ausschalten möchten, klicken Sie erneut auf den Schalter.

## Hinzufügen von Sends zu einem Effektkanal

Sie können aus der **MixConsole** heraus eine Effektkanalspur hinzufügen, die an einen Send geleitet wird.

---

### VORGEHENSWEISE

1. Klicken Sie mit der rechten Maustaste auf den Send-Slot, um das Kontextmenü zu öffnen.
  2. Wählen Sie **Effektkanal zu <Send-Name> hinzufügen**.
  3. Wählen Sie im Fenster **Effektkanalspur hinzufügen** einen Effekt und eine Konfiguration aus.
  4. Klicken Sie auf **OK**.
- 

### ERGEBNIS

Die Effektkanalspur wird im **Projekt**-Fenster hinzugefügt und der Send wird automatisch an die Spur geleitet.

## Spur-Quick Controls

Die **Spur-Quick Controls** bieten Ihnen direkten Zugriff auf bis zu 8 unterschiedliche Parameter (z. B. von Spuren, Effekten oder Instrumenten).

So müssen Sie zum Festlegen der Einstellungen für die Spur nicht durch die verschiedenen Fenster und Bereiche klicken.

---

### HINWEIS

Dieses Kanal-Rack ist nur im **MixConsole**-Fenster verfügbar.

---

## Spur-Quick Controls in der MixConsole hinzufügen

Sie können **Spur-Quick Controls** in der **MixConsole** hinzufügen.

---

### VORGEHENSWEISE

1. Klicken Sie in der **MixConsole**-Werkzeugzeile auf **Racks** und aktivieren Sie **Spur-Quick Controls**, so dass das Rack über dem Kanalzug-Bereich angezeigt wird.

2. Klicken Sie auf einen der Send-Slots, um eine Auswahl zu öffnen.
  3. Wählen Sie einen Parameter aus der Liste.
- 

#### ERGEBNIS

Der ausgewählte Parameter wird geladen und automatisch als **Spur-Quick Control** aktiviert.

#### WEITERFÜHRENDE LINKS

[Parameterzuweisung](#) auf Seite 652

## Notizen zu einem MixConsole-Kanal hinzufügen

Sie können Notizen zu **MixConsole**-Kanälen hinzufügen.

---

#### VORGEHENSWEISE

1. Klicken Sie in der **MixConsole**-Werkzeugzeile auf **Fenster-Layout einrichten** und aktivieren Sie **Notizen**.  
Der **Notizen**-Bereich wird über dem Kanalzug-Bereich angezeigt.
  2. Wählen Sie den Kanal aus, für den Sie Notizen hinzufügen möchten, klicken Sie auf den Notizen-Bereich und geben Sie Ihre Notizen ein.
  3. Um den Notizen-Bereich zu schließen, drücken Sie die **Esc-Taste** oder klicken Sie in einen anderen Bereich der **MixConsole**.
- 

## Kanalfarben auf Kanal-Bedienelemente anwenden

Sie können Kanalfarben auch auf die Kanal-Bedienelemente anwenden. Dies ist nützlich, wenn Sie viele Kanäle in der **MixConsole** haben und sie anhand von Farben unterscheidbar machen möchten.

#### VORAUSSETZUNGEN

Sie haben Spur-/Kanalfarben manuell oder automatisch zugewiesen.

---

#### VORGEHENSWEISE

1. Wählen Sie **Bearbeiten > Programmeinstellungen**.
2. Öffnen Sie die **Programmoberfläche**-Seite und wählen Sie **Spurfarben & MixConsole-Kanalfarben**.
3. Aktivieren Sie im Bereich **Spuren und MixConsole-Kanäle einfärben** die Option **MixConsole-Kanäle**.
4. Optional: Die Helligkeit eines ausgewählten Kanals können Sie anhand der Einstellung **Helligkeit für ausgewählten Kanal** anpassen.

#### HINWEIS

Standardmäßig wird der ausgewählte Kanal in Grau angezeigt. Wenn Sie den ausgewählten Kanal farbig anzeigen möchten, aktivieren Sie **Farbe für ausgewählten Kanal anzeigen**. So können Sie ihn durch seine Farbbetonung von den anderen Kanälen unterscheiden.

---

5. Klicken Sie auf **OK**.
- 

#### ERGEBNIS

Die Kanalfarben werden auf die Kanal-Bedienelemente angewandt.

#### WEITERFÜHRENDE LINKS

- [Neuen Spuren/Kanälen automatisch Farben zuweisen](#) auf Seite 152
- [Einzelne Spuren einfärben](#) auf Seite 79
- [Ausgewählte Spuren einfärben](#) auf Seite 78
- [Benutzeroberfläche](#) auf Seite 1031
- [Programmoberfläche – Spurfarben & MixConsole-Kanalfarben](#) auf Seite 1032

## Kanallatenz-Übersicht

Die **Kanallatenzen**-Anzeige zeigt die Latenzen an, die durch Insert-Effekte oder Kanalzug-Module für audiobezogene Kanäle in der **MixConsole** verursacht werden.

- Um die Kanallatenz-Anzeige im Kanalzug-Bereich der **MixConsole** anzuzeigen, klicken Sie auf **Fenster-Layout einrichten** in der Werkzeugzeile und aktivieren Sie **Kanallatenzen**.
- Um eine Übersicht der Latenzen für einen bestimmten Kanal anzuzeigen, klicken Sie auf **Kanallatenz-Übersicht öffnen**.

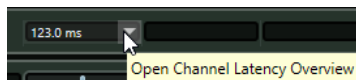

Die **Kanallatenz-Übersicht** zeigt die folgenden Informationen an:

Name	Type	Latency (ms)	Latency (Samples)
MultibandCompressor	Insert 1	123.0	5426
Brickwall Limiter	Strip 6	1.0	44
VST AmbiDecoder	Panner	23.2	1024
<i>Total Channel Latency</i>		<b>147.3</b>	<b>6494</b>

#### Name

Der Name des Effekts, der die Latenz verursacht.

#### Typ

Zeigt an, ob die Latenz durch einen Insert-Effekt, ein Kanalzug-Modul oder einen Panner verursacht wird.

#### Latenz (ms)

Zeigt die Latenz in Millisekunden an.

#### Latenz (Samples)

Zeigt die Latenz in Samples an.

#### Gesamt-Kanallatenz

Zeigt die Gesamtlatenz für diesen Kanal in Millisekunden und in Samples an.

#### HINWEIS

Wenn Sie PlugIn-Verzögerungen während der Wiedergabe ausgleichen möchten, stellen Sie sicher, dass **Verzögerungsausgleich einschränken** deaktiviert ist.

---

#### WEITERFÜHRENDE LINKS

- [PlugIn-Verzögerungsausgleich](#) auf Seite 391
- [Funktionen-Menü](#) auf Seite 349
- [Verzögerungsausgleich einschränken](#) auf Seite 639
- [MixConsole-Fenster](#) auf Seite 333

## Kanaleinstellungen

Sie können jeden **MixConsole**-Kanal in einem separaten **Kanaleinstellungen**-Fenster öffnen. Dies ermöglicht Ihnen einen besseren Überblick und eine einfachere Bearbeitung einzelner Kanäle und ihrer Einstellungen.

Die Kanalauswahl im **Kanaleinstellungen**-Fenster ist mit der Kanalauswahl in der **MixConsole** und der Spurauswahl im **Projekt**-Fenster synchronisiert.

### HINWEIS

Um die Kanalauswahl im **Kanaleinstellungen**-Fenster von der Kanalauswahl in der **MixConsole** zu trennen, öffnen Sie das **Funktionen-Menü** in der Werkzeugzeile des **Kanaleinstellungen**-Fensters und deaktivieren Sie **Fenstereinstellungen folgen Auswahl oder Bearbeiten-Schalter**.

Um die Kanalauswahl im **Kanaleinstellungen**-Fenster von der Spurauswahl im **Projekt**-Fenster zu trennen, deaktivieren Sie **Auswahl in Projekt-Fenster und MixConsole synchronisieren** im **Programmeinstellungen**-Dialog (Seite **Bearbeitungsoptionen – Projekt und MixConsole**).

Um die Kanaleinstellungen für einen audiobezogenen Kanal zu öffnen, führen Sie eine der folgenden Aktionen aus:

- Wählen Sie im Kanalzug-Bereich der **MixConsole** den Kanal aus und klicken Sie auf **Kanaleinstellungen bearbeiten**.
- Wählen Sie in der Spurliste die Spur aus und klicken Sie im oberen Bereich des **Inspectors** auf **Kanaleinstellungen bearbeiten**.
- Wählen Sie in der Spurliste die Spur aus und klicken Sie an der Spur auf **Kanaleinstellungen bearbeiten**.

Das **Kanaleinstellungen**-Fenster ist in verschiedene Bereiche aufgeteilt:

### 1 Werkzeugzeile

Die Werkzeugzeile zeigt Werkzeuge und Tastaturbefehle für Einstellungen und Funktionen im **Kanaleinstellungen**-Fenster an.

### 2 Inserts/Strip

Im **Inserts**-Bereich stehen Ihnen Insert-Effektschnittstellen zur Verfügung, über die Sie Insert-Effekte für einen Kanal laden können. Im **Strip**-Bereich können Sie für einzelne Kanäle integrierte Processing-Module laden.

### 3 Channel Strip/Equalizer

Im Bereich **Channel Strip** können Sie integrierte Processing-Module für einzelne Kanäle laden. Im **Equalizer**-Bereich steht Ihnen ein parametrischer Equalizer mit bis zu 4 Bändern für jeden Audiokanal zur Verfügung.

### 4 Sends

Der **Sends**-Bereich verfügt über Send-Effekt-Slots, in denen Sie Send-Effekte laden können.

### 5 Kanalzug

Der Kanalzug-Bereich zeigt den aktuellen Kanal an.

Die Bereiche sind in Zonen links und rechts im **Kanaleinstellungen**-Fenster aufgeteilt.

#### WEITERFÜHRENDE LINKS

[Kanaleinstellungen – Kanal-Inserts](#) auf Seite 379

[Kanaleinstellungen – Channel Strip](#) auf Seite 379

[Kanaleinstellungen – Equalizer](#) auf Seite 384

[Kanaleinstellungen – Kanal-Sends](#) auf Seite 386

[Kanaleinstellungen – Kanalzug-Bereich](#) auf Seite 387

[Equalizer-Einstellungen](#) auf Seite 362

## Kanaleinstellungen-Werkzeugzeile

Die Werkzeugzeile im **Kanaleinstellungen**-Fenster enthält Werkzeuge und Schalter für Einstellungen und Funktionen im **Kanaleinstellungen**-Fenster.

### Kanalnavigation

#### Gehe zum zuletzt bearbeiteten Kanal

Zeigt den Kanal, den Sie zuletzt bearbeitet haben, im **Kanaleinstellungen**-Fenster an. Diese Option ist nur verfügbar, wenn Sie mindestens 2 Kanäle bearbeitet haben.

#### Gehe zum nächsten bearbeiteten Kanal

Zeigt den nächsten Kanal im **Kanaleinstellungen**-Fenster an. Diese Option ist nur verfügbar, wenn Sie mindestens 2 Kanäle bearbeitet haben.

#### Gehe zum vorherigen MixConsole-Kanal

Zeigt den vorherigen **MixConsole**-Kanal im **Kanaleinstellungen**-Fenster an.

#### Gehe zum nächsten MixConsole-Kanal

Zeigt den nächsten **MixConsole**-Kanal im **Kanaleinstellungen**-Fenster an.

#### Kanäle durchsuchen

Ermöglicht es Ihnen, nach bestimmten Kanälen zu suchen und sie im **Kanaleinstellungen**-Fenster anzuzeigen.

## Linke Trennlinie

### Linke Trennlinie

Werkzeuge, die links von der Trennlinie platziert werden, werden immer angezeigt.

## Kanalquellen

### Eingang

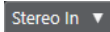
 Stereo In ▾

Öffnet den Namen des Eingangskanals.

### Gehe zum Eingang/Eingang wählen

Zeigt den Eingangskanal im **Kanaleinstellungen**-Fenster an.

## Kanalname

### Kanalname

 Padshop 02

Zeigt den Namen des Kanals an, der im **Kanaleinstellungen**-Fenster angezeigt wird.

## Kanalziele

### Gehe zum Ausgang/Ausgang wählen

Öffnet den Ausgangskanal im **Kanaleinstellungen**-Fenster.

### Ausgang

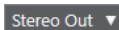
 Stereo Out ▾

Zeigt den Namen des Ausgangskanals an.

## Instrument bearbeiten

### VST-Instrument bearbeiten

Ermöglicht es Ihnen, das Bedienfeld des VST-Instruments zu öffnen. Diese Funktion ist nur für MIDI- und Instrumentenkanäle verfügbar.

## Signalweg

### Signalweg anzeigen

Zeigt den Signalweg an. So behalten Sie auch bei komplizierteren Ausgangs-Routings den Überblick.

## Spur-Templates

### Spur-Preset laden/speichern

Hier können Sie Spur-Presets laden/speichern.

### Spur-Preset erneut laden

Hier können Sie Spur-Presets erneut laden.

## Kanalfunktionen

### Funktionen-Menü

Öffnet ein Einblendmenü, in dem Sie eine **Kanaleinstellungen**-Funktion auswählen können.

## Fenster-Zonen

### Fenster-Layout einrichten

Hiermit können Sie das Fenster-Layout einrichten.

### Werkzeugzeile einrichten

Öffnet ein Einblendmenü, in dem Sie einstellen können, welche Elemente der Werkzeugzeile sichtbar sein sollen.

## Kanaleinstellungen – Kanal-Inserts

Der **Kanal-Inserts**-Bereich wird im **Kanaleinstellungen**-Fenster angezeigt.

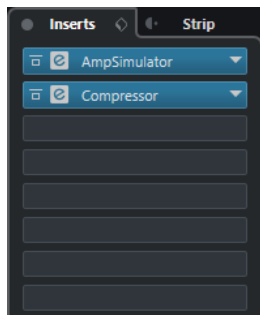

### Insert umgehen

Umgeht den Insert-Effekt für den Kanal.

### Inserts

Hier können Sie Insert-Effekte für den Kanal hinzufügen.

### Preset-Verwaltung

Hier können Sie Effektketten-Presets laden oder speichern.

### Kanalzug auf Pre-/Post-Insert-Position verschieben

Hier können Sie den Kanalzug auf die Pre-Fader- oder Post-Fader-Position in der Signalkette verschieben.

### Strip

Hiermit können Sie die Kanalzugmodule für den Kanal aktivieren und einrichten.

### Routing

Hiermit können Sie das Routing für Insert-Effekte einrichten.

### WEITERFÜHRENDE LINKS

[Kanaleinstellungen](#) auf Seite 376

## Kanaleinstellungen – Channel Strip

Der Bereich **Channel Strip/Equalizer** wird im **Kanaleinstellungen**-Fenster angezeigt.

### Bypass Channel Strip

Umgeht die Kanalzug-Module für den Kanal.

#### HINWEIS

Sie können die Kanalzug-Module für den Kanal zurücksetzen, indem Sie bei gehaltener **Alt/Opt-Taste** auf diesen Schalter klicken.

### Channel Strip

Hiermit können Sie die Kanalzugmodule für den Kanal aktivieren und einrichten.

### Preset-Verwaltung

Hiermit können Sie Kanalzug-Presets laden oder speichern.

### Kanalzug-Module

Die folgenden Kanalzug-Module werden angezeigt:

- Noise-Gate
- Compressor
- EQ
- Werkzeuge
- Sat
- Limit

Sie können die Position von Kanalzug-Modulen in der Signalkette durch Ziehen ändern.

#### WEITERFÜHRENDE LINKS

[Noise-Gate](#) auf Seite 365

[Compressor](#) auf Seite 366

[EQ](#) auf Seite 368

[Werkzeuge](#) auf Seite 368

[Sat](#) auf Seite 369

[Limit](#) auf Seite 371

[Kanaleinstellungen](#) auf Seite 376

## Standard Compressor – Detailansicht

Der **Standard Compressor** bietet eine Detailansicht mit mehr Steuerelementen und Anzeigewerten für die Meter.

- Um die Detailansicht zu öffnen, klicken Sie auf **Modul bearbeiten** .

In der Detailansicht sind die folgenden zusätzlichen Parameter verfügbar:

- Soft Knee/High Ratio
- Hold
- Analysis
- Dry Mix
- Eingangsspegel-Meter
- Ausgangsspegel-Meter
- Meter für Pegelreduktion

Sie können die Detailansicht schließen, indem Sie auf **Modul schließen**  klicken.

WEITERFÜHRENDE LINKS

[Standard Compressor](#) auf Seite 366

## Tube Compressor – Detailansicht

Der **Tube Compressor** bietet eine Detailansicht mit mehr Steuerelementen und Anzeigewerten für die Meter.

- Um die Detailansicht zu öffnen, klicken Sie auf **Modul bearbeiten** .

In der Detailansicht sind die folgenden zusätzlichen Parameter verfügbar:

- Character
- Low-High-Schalter für die Ratio
- Sidechain-Bereich mit Frequenz-, Filter- Q-Faktor- und Monitor-Steuerelementen
- Eingangsspegel-Meter
- Ausgangsspegel-Meter

Sie können die Detailansicht schließen, indem Sie auf **Modul schließen**  klicken.

WEITERFÜHRENDE LINKS

[Tube Compressor](#) auf Seite 367

## VintageCompressor – Detailansicht

Der **VintageCompressor** bietet eine Detailansicht mit mehr Steuerelementen und Anzeigewerten für die Meter.

- Um die Detailansicht zu öffnen, klicken Sie auf **Modul bearbeiten** .

In der Detailansicht sind die folgenden zusätzlichen Parameter verfügbar:

- Mix
- Ratio-Schalter
- Eingangspiegel-Meter
- Ausgangspiegel-Meter
- Meter für Pegelreduktion

Sie können die Detailansicht schließen, indem Sie auf **Modul schließen**  klicken.

WEITERFÜHRENDE LINKS

[VintageCompressor](#) auf Seite 367

## Maximizer – Detailansicht

Der **Maximizer** bietet eine Detailansicht mit mehr Steuerelementen und Anzeigewerten für die Meter.

- Um die Detailansicht zu öffnen, klicken Sie auf **Modul bearbeiten** .

In der Detailansicht sind die folgenden zusätzlichen Parameter verfügbar:

- **Classic**  
Dieser Modus eignet sich für alle Musikstile.
- **Modern**  
Dieser Modus eignet sich besonders für zeitgenössische Musikstile. Mit **Release** können Sie die allgemeine Release-Zeit einstellen, während **Recover** die Wiederherstellung des Signals zu Beginn der Release-Phase beschleunigt.
- **Soft Clip**  
Aktivieren Sie diese Option, um Limiting oder leichtes Clipping auf das Signal anzuwenden und Obertöne zu erzeugen, die dem Audiomaterial einen warmen, röhrenartigen Charakter verleihen.
- Hochauflösende Eingangs-/Ausgangsanzeige und Anzeige der Pegelreduzierung.

Sie können die Detailansicht schließen, indem Sie auf **Modul schließen**  klicken.

WEITERFÜHRENDE LINKS

[Maximizer](#) auf Seite 371

## Kanaleinstellungen – Equalizer

Der Bereich **Channel Strip/Equalizer** wird im **Kanaleinstellungen**-Fenster angezeigt.

### EQ-Bypass

Umgeht die Equalizer-Einstellungen für den Kanal.

#### HINWEIS

Sie können die Equalizer zurücksetzen, indem Sie bei gehaltener **Alt/Opt-Taste** auf diesen Schalter klicken.

### Preset-Verwaltung

Hier können Sie Equalizer-Presets laden oder speichern.

### Equalizer-Einstellungen

Öffnet den Bereich **Equalizer-Einstellungen**.

### Equalizer-Anzeige

Hier können Sie Equalizer-Einstellungen für die 4 Bänder in einer großen EQ-Kurvenanzeige mit verschiedenen Modi vornehmen.

### Equalizer-Bedienelemente

Hier können Sie Equalizer-Einstellungen für die 4 Bänder in einer großen EQ-Kurvenanzeige mit verschiedenen Modi vornehmen.

#### WEITERFÜHRENDE LINKS

[Kanaleinstellungen](#) auf Seite 376

## Equalizer-Einstellungen (Bereich)

Im Bereich **Equalizer-Einstellungen** können Sie den Equalizer einrichten.

- Um den Bereich **Equalizer-Einstellungen** zu öffnen, klicken Sie im **Equalizer**-Abschnitt des **Kanaleinstellungen**-Fensters auf **Equalizer-Einstellungen**.

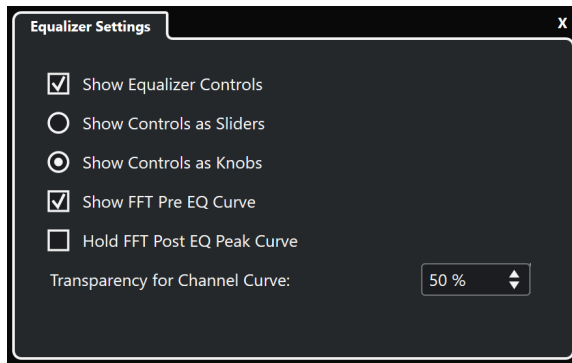

### **EQ-Bedienelemente anzeigen**

Blendet die Equalizer-Bedienelemente ein/aus.

### **Bedienelemente als Schieberegler anzeigen**

Zeigt die Equalizer-Bedienelemente als Schieberegler an.

### **Bedienelemente als Drehregler anzeigen**

Zeigt die Equalizer-Bedienelemente als Drehregler an.

### **FFT-Pre-EQ-Kurve anzeigen**

Zeigt die FFT-(Fast Fourier Transform-)Eingangskurve für den Referenzkanal an.

### **FFT-Post-EQ-Peak-Kurve halten**

Hält die Spitzenwerte der FFT-(Fast Fourier Transform-)Ausgangskurve für den Referenzkanal.

### **Transparenz für Kanalkurve**

Hiermit können Sie die Transparenz des ausgefüllten Bereichs der Spektralkurve anpassen.

## **Kanaleinstellungen – Kanal-Sends**

Der **Kanal-Sends**-Bereich wird im **Kanaleinstellungen**-Fenster angezeigt.

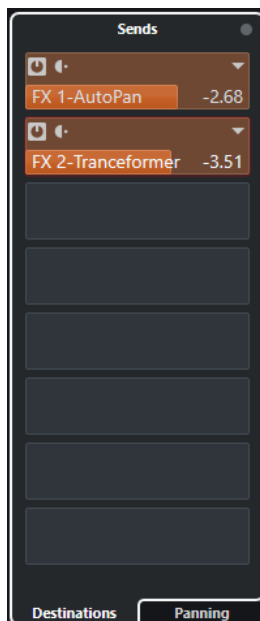

### **Sends umgehen**

Umgeht die Send-Effekte für den Kanal.

### Sends - Destinations

Ermöglicht es Ihnen, ein Ziel für die Send-Effekte für den Kanal einzurichten.

### Sends - Panorama

Ermöglicht es Ihnen, Panoramaeinstellungen für die Send-Effekte vorzunehmen.

WEITERFÜHRENDE LINKS

[Kanaleinstellungen](#) auf Seite 376

## Kanaleinstellungen – Kanalzug-Bereich

Der **Kanalzug**-Bereich wird im **Kanaleinstellungen**-Fenster angezeigt.

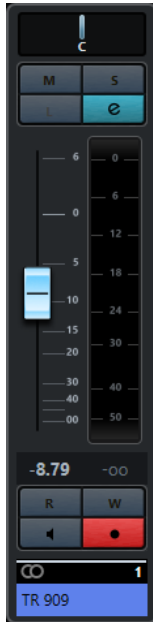

Die Steuerelemente sind dieselben wie im Kanalzug-Bereich der **MixConsole**.

WEITERFÜHRENDE LINKS

[Kanalzug-Bereich](#) auf Seite 351

[Kanaleinstellungen](#) auf Seite 376

## Keyboard-Fokus in der MixConsole

Sie können die linke Zone, den Racks- und den Kanalzug-Bereich mit der Computertastatur steuern.

Voraussetzung dafür ist, dass der Bereich den Fokus hat. Wenn ein Bereich den Keyboard-Fokus hat, wird sein Rand farbig hervorgehoben.

### Keyboard-Fokus aktivieren

Um die **MixConsole** mit der Tastatur zu steuern, müssen Sie den Keyboard-Fokus aktivieren.

---

VORGEHENSWEISE

1. Klicken Sie in einen leeren Bereich, um den Keyboard-Fokus zu aktivieren.
2. Drücken Sie die **Tab-Taste**, um den nächsten Bereich zu aktivieren. So können Sie vorwärts durch die Bereiche navigieren.

3. Drücken Sie **Umschalttaste - Tab-Taste**, um den vorherigen Bereich zu aktivieren.
- 

## Navigieren innerhalb eines Bereichs

Wenn Sie den Fokus für einen Bereich aktiviert haben, können Sie ihn mit der Computertastatur steuern. Im Racks- und im Kanalzug-Bereich werden Bedienelemente, die für die Tastatursteuerung ausgewählt sind, durch einen roten Rahmen gekennzeichnet.

- Um durch die Bedienelemente zu navigieren, verwenden Sie die **Pfeil-nach-oben-Taste**, **Pfeil-nach-unten-Taste**, **Pfeil-nach-links-Taste** oder die **Pfeil-nach-rechts-Taste**.
- Um einen Schalter zu aktivieren oder zu deaktivieren, drücken Sie die **Eingabetaste**.
- Um ein aktives Rack auf- oder zuzuklappen, ein Wertefeld zu öffnen oder zu schließen oder ein PlugIn-Bedienfeld für ein geladenes PlugIn zu öffnen, drücken Sie die **Eingabetaste**.
- Um auf die Bedienelemente in der linken Zone zuzugreifen, drücken Sie **Strg-Taste/ Befehlstaste - Eingabetaste**.
- Um auf die Bedienelemente in der mittleren Zone zuzugreifen, drücken Sie die **Eingabetaste**.
- Um auf die Bedienelemente in der rechten Zone zuzugreifen, drücken Sie **Alt/Opt-Taste - Eingabetaste**.
- Um ein Einblendmenü oder ein PlugIn-Bedienfeld zu schließen, drücken Sie die **Esc-Taste**.
- Um das geladene PlugIn ein- oder auszuschalten, drücken Sie **Strg-Taste/Befehlstaste - Alt/Opt-Taste - Eingabetaste**.

# Audioeffekte

Cubase wird mit einer Reihe von Effekt-PlugIns ausgeliefert, die Sie zur Bearbeitung von Audio-, Gruppen-, Instrumenten- und ReWire- Kanälen verwenden können.

Die Effekte und ihre Parameter werden im separaten Dokument **PlugIn-Referenz** beschrieben.

## Insert-Effekte und Send-Effekte

Mit Insert-Effekten oder Send-Effekten können Sie Effekte auf Audiokanäle anwenden.

### Insert-Effekte

Insert-Effekte werden in den Signalpfad eines Audiokanals eingefügt. So durchläuft das gesamte Signal aus dem Kanal den Insert-Effekt.

Sie können bis zu 16 unterschiedliche Insert-Effekte pro Kanal hinzufügen.

Nutzen Sie Insert-Effekte für Effekte wie Verzerrer, Filter oder andere Effekte, die tonale oder dynamische Merkmale des Sounds verändern.

Um Insert-Effekte hinzuzufügen und zu bearbeiten, können Sie die folgenden Inserts-Bereiche verwenden:

- Das Rack **Insert-Effekte** in der **MixConsole**.

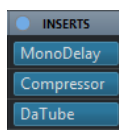

- Den Bereich **Insert-Effekte** im **Kanaleinstellungen**-Fenster.

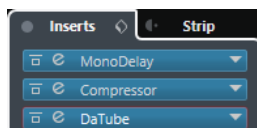

- Den **Inserts**-Bereich im **Inspector**.

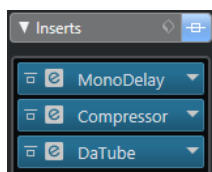

### Send-Effekte

Send-Effekte können zu Effektkanalspuren hinzugefügt werden, und die zu bearbeitenden Audiodaten können an den Effekt geleitet werden. Auf diese Weise bleiben die Send-Effekte außerhalb des Signalwegs des Audiokanals.

Jeder Audiokanal verfügt über acht Sends, die an einen Effekt oder an eine Reihe von Effekten geleitet werden können.

Verwenden Sie Send-Effekte in folgenden Fällen:

- Um das Verhältnis zwischen unbearbeitetem und bearbeitetem Sound separat für jeden einzelnen Kanal einstellen zu können.
- Um denselben Effekt auf mehrere Audiokanäle anzuwenden.

Um Send-Effekte zu bearbeiten, können Sie die folgenden Sends-Bereiche verwenden:

- Das **Sends-Rack** in der **MixConsole**.

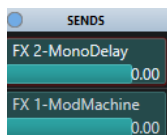

- 
- Den **Sends-Bereich** im **Inspector**.

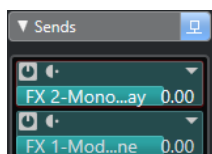

WEITERFÜHRENDE LINKS

[Direkte Offline-Bearbeitung](#) auf Seite 418

## VST-Standard

Audioeffekte können dank dem VST-Standard in Cubase integriert werden. Derzeit werden die Standards VST3 und VST2 unterstützt.

Der VST-3-PlugIn-Standard bietet Verbesserungen wie die intelligente PlugIn-Verarbeitung und Side-Chain-Eingänge. VST 3 bietet vollständige Abwärtskompatibilität zu VST 2.

## Intelligente PlugIn-Verarbeitung

Die intelligente PlugIn-Verarbeitung ermöglicht es Ihnen, die Verarbeitung von PlugIns zu deaktivieren, wenn kein Signal anliegt. So wird die CPU-Belastung während stiller Passagen reduziert und Sie können mehr Effekte laden.

Um die intelligente PlugIn-Verarbeitung zu aktivieren, aktivieren Sie die Option **VST-3-PlugIn-Verarbeitung aussetzen, wenn keine Audiosignale anliegen** im **Programmeinstellungen**-Dialog (Seite **VST – PlugIns**).

### HINWEIS

Prüfen Sie den Prozessor auf die Passage mit der größten Anzahl an gleichzeitig wiedergegebenen Events, um sicherzustellen, dass Ihr System jederzeit die erforderliche Leistung gewährleistet.

## Side-Chain-Eingänge

Einige der VST-3-Effekte unterstützen Side-Chain-Eingänge. Damit können Sie den Effekt über externe Signale steuern, die Sie an diesen Side-Chain-Eingang leiten.

Die Effektbearbeitung wird dabei weiterhin auf das Haupt-Audiosignal angewendet.

WEITERFÜHRENDE LINKS

[Side-Chaining](#) auf Seite 402

## PlugIn-Verzögerungsausgleich

Einige Audioeffekte, insbesondere Dynamikprozessoren mit Look-Ahead-Funktion, können etwas Zeit benötigen, um Audiomaterial zu verarbeiten. Dies führt bei der Audioausgabe zu leichten Verzögerungen. Um dies auszugleichen, bietet Cubase einen PlugIn-Verzögerungsausgleich.

Der PlugIn-Verzögerungsausgleich bezieht sich auf den gesamten Audiopfad, so dass Synchronisation und Timing aller Audiokanäle gewährleistet werden.

VST-3-Dynamik-PlugIns mit Look-Ahead-Funktion verfügen über einen **Live**-Schalter, mit dem Sie die Look-Ahead-Funktion deaktivieren können. Dadurch können Sie die Latenz bei Echtzeitaufnahmen minimieren. Weitere Informationen entnehmen Sie dem separaten Dokument **PlugIn-Referenz**.

Um Latenz bei Echtzeitaufnahmen oder der Echtzeitwiedergabe von VST-Instrumenten zu vermeiden, können Sie auch die Option **Verzögerungsausgleich einschränken** verwenden.

### WEITERFÜHRENDE LINKS

[Verzögerungsausgleich einschränken](#) auf Seite 639

[MixConsole-Fenster](#) auf Seite 333

## Temposynchronisation

PlugIns können von Cubase Informationen über Timing und Tempo erhalten. Dies ist nützlich, um PlugIn-Parameter wie etwa Modulationsraten oder Verzögerungszeiten mit dem Projekttempo zu synchronisieren.

Informationen über Timing und Tempo sind über PlugIns des Standards VST 2.0 oder später verfügbar.

Um die Temposynchronisation einzurichten, müssen Sie einen Grundnotenwert einstellen. Binäre, ternäre oder punktierte Notenwerte (1/1 bis 1/32) werden unterstützt.

Nähere Einzelheiten zu den Effekten können Sie dem separaten Dokument **PlugIn-Referenz** entnehmen.

## Insert-Effekte

Insert-Effekte können in den Signalpfad eines Audiokanals eingefügt werden. So durchläuft das gesamte Signal aus dem Kanal den Insert-Effekt.

Sie können bis zu 16 unterschiedliche Insert-Effekte für jeden audiobasierten Kanal (Audiospur, Gruppenspur, Effektkanalspur, Instrumentenkanal oder ReWire-Kanal) oder Ausgangsbus hinzufügen.

Das Signal durchläuft die Insert-Effekte entsprechend ihrer Slot-Position von oben nach unten.

Sie können für jeden Kanal Post-Fader-Insert-Slots festlegen. Post-Fader-Insert-Slots sind immer hinter dem EQ und den Fadern.

### HINWEIS

Um alle Post-Fader-Slots in der **MixConsole** anzuzeigen, öffnen Sie die **Rack-Einstellungen** und aktivieren Sie **Feste Anzahl Slots**.

---

Verwenden Sie Post-Fader-Slots für Insert-Effekte, deren Pegel nach dem Effekt nicht mehr geändert werden soll. Dither-PlugIns und Maximizer werden z. B. oft als Post-Fader-Insert-Effekte für Ausgangsbusse verwendet.

#### HINWEIS

Wenn Sie einen Effekt mit denselben Einstellungen auf mehreren Kanälen verwenden möchten, können Sie eine Gruppenspur einrichten und den Effekt als Insert-Effekt auf die Gruppe anwenden.

---

#### WEITERFÜHRENDE LINKS

[Dither-Effekte](#) auf Seite 406

[Anzahl von Pre-Fader-/Post-Fader-Slots ändern](#) auf Seite 360

[Insert-Effekte zu Gruppenkanälen hinzufügen](#) auf Seite 393

[Rack-Einstellungen-Menü](#) auf Seite 348

## Insert-Effekte hinzufügen

Wenn Sie einen Insert-Effekt zu einer Audiospur hinzufügen, wird das Audiomaterial durch die Insert-Effekte geleitet.

---

#### VORGEHENSWEISE

1. Wählen Sie die Audiospur aus.
2. Klicken Sie in der Spurliste auf **Kanaleinstellungen bearbeiten**. Das **Kanaleinstellungen**-Fenster für den Audiokanal wird geöffnet.
3. Klicken Sie im **Inserts**-Bereich auf den ersten Insert-Slot der **Inserts**-Registerkarte und wählen Sie einen Effekt aus.

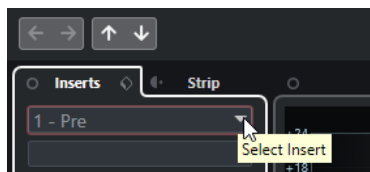

#### ERGEBNIS

Der ausgewählte Insert-Effekt wird geladen und aktiviert, und das Audiomaterial wird durch den Insert-Effekt geleitet. Das Effektbedienfeld wird geöffnet.

---

#### WEITERFÜHRENDE LINKS

[Effektbedienfeld](#) auf Seite 407

## Insert-Effekte zu Bussen hinzufügen

Wenn Sie einem Eingangsbus Insert-Effekte hinzufügen, werden die Effekte permanenter Teil der aufgenommenen Audiodateien. Wenn Sie einem Ausgangsbus Insert-Effekte hinzufügen, sind alle Audiosignale betroffen, die an diesen Bus geleitet werden. Insert-Effekte, die einem Ausgangsbus hinzugefügt werden, werden manchmal als Master-Effekte bezeichnet.

---

#### VORGEHENSWEISE

1. Wählen Sie **Studio > MixConsole**, um die **MixConsole** zu öffnen.
2. Führen Sie im Kanalzug-Bereich eine der folgenden Aktionen durch:
  - Klicken Sie für den Eingangskanal auf **Kanaleinstellungen bearbeiten**, um den Eingangsbus zu bearbeiten.
  - Klicken Sie für den Ausgangskanal auf **Kanaleinstellungen bearbeiten**, um den Ausgangsbus zu bearbeiten.

Das **Kanaleinstellungen**-Fenster für den ausgewählten Kanal wird geöffnet.

3. Klicken Sie im **Inserts**-Bereich auf den ersten Insert-Slot der **Inserts**-Registerkarte und wählen Sie einen Effekt aus.
- 

#### ERGEBNIS

Der ausgewählte Insert-Effekt wird dem Bus hinzugefügt und aktiviert. Das Effektbedienfeld wird geöffnet.

## Insert-Effekte zu Gruppenkanälen hinzufügen

Wenn Sie Insert-Effekte zu Gruppenkanälen hinzufügen, können Sie denselben Effekt auf mehrere Audiospuren anwenden.

---

#### VORGEHENSWEISE

1. Klicken Sie im globalen Bereich für Spurbedienelemente in der Spurliste auf **Spur hinzufügen** .
  2. Klicken Sie auf **Gruppieren**.
  3. Öffnen Sie das Einblendmenü **Audio-Ausgänge** und wählen Sie den gewünschten Ausgangsbus aus.
  4. Klicken Sie auf **Spur hinzufügen**.  
Die Gruppenspur wird zur Spurliste hinzugefügt.
  5. Öffnen Sie im **Inspector** für die Gruppenspur den **Inserts**-Bereich.
  6. Klicken Sie auf den ersten Effekt-Slot und wählen Sie einen Effekt aus.
  7. Öffnen Sie im **Inspector** für die Audiospuren die Einblendmenüs für das **Ausgangs-Routing** und wählen Sie die Gruppe aus.
- 

#### ERGEBNIS

Das Signal der Audiospur wird direkt durch die Gruppenspur geleitet und durchläuft den Insert-Effekt.

#### WEITERFÜHRENDE LINKS

[Spur hinzufügen \(Dialog\) – Gruppenkanal](#) auf Seite 125

## Gruppenkanäle zu ausgewählten Kanälen hinzufügen

Sie können einen Gruppenkanal zu mehreren ausgewählten Kanälen hinzufügen.

#### VORAUSSETZUNGEN

Ihr Projekt enthält einige Spuren, die Sie an einen Gruppenkanal senden möchten.

---

#### VORGEHENSWEISE

1. Klicken Sie mit der rechten Maustaste in der Spurliste auf die Spuren, die Sie an einen Gruppenkanal senden möchten, und wählen Sie **Spur hinzufügen > Gruppenkanal zu ausgewählten Kanälen**.
  2. Öffnen Sie im Dialog **Spur hinzufügen** das **Konfiguration**-Einblendmenü und wählen Sie eine Kanalkonfiguration für die Gruppenkanalspur aus.
  3. Öffnen Sie das Einblendmenü **Ordner-Einstellungen** und wählen Sie aus, ob Sie Gruppenkanalspuren innerhalb oder außerhalb eines dafür vorgesehenen Ordners erstellen möchten.
  4. Klicken Sie auf **OK**.
-

#### ERGEBNIS

Die Gruppenkanalspur wird zur Spurliste hinzugefügt. Im Einblendmenü **Ausgangs-Routing** der ausgewählten Spuren wird die Gruppe ausgewählt. Die Spuren werden dem Gruppenkanal zugeordnet.

#### WEITERFÜHRENDE LINKS

[Spur hinzufügen \(Dialog\) – Gruppenkanal](#) auf Seite 125

## Insert-Effekte kopieren

Sie können Audiokanälen Insert-Effekte hinzufügen, indem Sie sie aus anderen Audiokanälen oder anderen Slots desselben Audiokanals kopieren.

#### VORAUSSETZUNGEN

Sie haben mindestens einen Insert-Effekt zu einem Audiokanal hinzugefügt.

---

#### VORGEHENSWEISE

1. Wählen Sie **Studio > MixConsole**.
2. Suchen Sie im **Inserts**-Rack den Insert-Effekt, den Sie kopieren möchten.
3. Ziehen Sie den Effekt mit gedrückter **Alt/Opt-Taste** auf einen Insert-Slot.

---

#### ERGEBNIS

Der Insert-Effekt wird in den neuen Slot kopiert. Wenn der Ziel-Slot bereits einen Insert-Effekt enthält, wird der vorhandene Effekt einen Slot nach unten verschoben.

## Neuanordnen von Insert-Effekten

Sie können die Position eines Insert-Effekts in der Signalkette des Audiokanals ändern, indem Sie ihn in einen anderen Slot desselben Kanals verschieben. Außerdem können Sie einen Insert-Effekt in einen anderen Audiokanal verschieben.

#### VORAUSSETZUNGEN

Sie haben mindestens einen Insert-Effekt zu einem Audiokanal hinzugefügt.

---

#### VORGEHENSWEISE

1. Wählen Sie **Studio > MixConsole**.
2. Suchen Sie im **Inserts**-Rack den Insert-Effekt, den Sie neu anordnen möchten.
3. Ziehen Sie den Insert-Effekt auf einen anderen Insert-Slot.

---

#### ERGEBNIS

Der Insert-Effekt wird aus dem ursprünglichen Slot entfernt und im Ziel-Slot eingefügt. Wenn der Ziel-Slot bereits einen Insert-Effekt enthält, wird dieser in den nächsten Insert-Slot verschoben.

## Insert-Effekte deaktivieren

Wenn Sie eine Spur ohne Bearbeitung durch einen Effekt anhören möchten, diesen Effekt jedoch nicht vollständig aus der Insert-Schnittstelle entfernen wollen, können Sie ihn deaktivieren.

#### VORAUSSETZUNGEN

Sie haben einen Insert-Effekt zu einem Audiokanal hinzugefügt.

#### VORGEHENSWEISE

1. Wählen Sie in der Spurliste die Audiospur mit dem Insert-Effekt aus, den Sie deaktivieren möchten.
2. Öffnen Sie im **Inspector** den **Inserts**-Bereich und klicken Sie mit gedrückter **Alt/Opt-Taste** auf **Insert umgehen**.

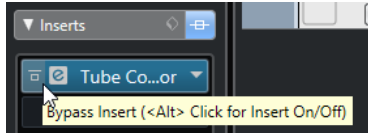

#### ERGEBNIS

Der Effekt wird deaktiviert und nicht weiter bearbeitet, aber er bleibt dennoch geladen.

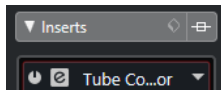

## Insert-Effekte umgehen

Wenn Sie die Spur ohne Bearbeitung durch einen bestimmten Effekt anhören möchten, diesen Effekt jedoch nicht vollständig aus der Insert-Schnittstelle entfernen wollen, können Sie ihn umgehen. Ein umgangener Effekt arbeitet im Hintergrund weiter. So können Sie das ursprüngliche und das bearbeitete Signal ohne störendes Knacken miteinander vergleichen.

#### VORAUSSETZUNGEN

Sie haben einen Insert-Effekt zu einem Audiokanal hinzugefügt.

#### VORGEHENSWEISE

1. Wählen Sie in der Spurliste die Audiospur mit dem Insert-Effekt aus, den Sie umgehen möchten.
2. Öffnen Sie im **Inspector** den **Inserts**-Bereich und klicken Sie auf **Insert umgehen**.

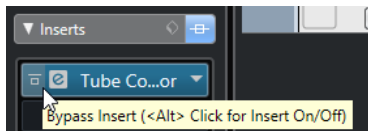

#### ERGEBNIS

Der Effekt wird umgangen, arbeitet aber im Hintergrund weiter.

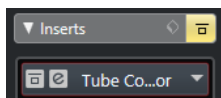

## Insert-Effekte entfernen

#### VORGEHENSWEISE

1. Wählen Sie in der Spurliste die Audiospur mit dem Insert-Effekt aus, den Sie entfernen möchten.
2. Öffnen Sie im **Inspector** den Bereich **Insert-Effekte** und klicken Sie an dem Effekt, den Sie entfernen möchten, auf **Insert auswählen**.
3. Klicken Sie in der Effektauswahl auf **Kein Effekt**.

#### ERGEBNIS

Der Insert-Effekt wird aus dem Audiokanal entfernt.

## Insert-Effekte einfrieren

Durch Einfrieren von Audiospuren können Sie Prozessorleistung sparen. Allerdings sind eingefrorene Spuren für die Bearbeitung gesperrt. Sie können eingefrorene Spuren weder bearbeiten noch entfernen oder ihnen Insert-Effekte hinzufügen.

#### VORAUSSETZUNGEN

Sie haben alle Einstellungen für die Spur vorgenommen und sind sicher, dass Sie sie nicht mehr bearbeiten müssen.

---

#### VORGEHENSWEISE

1. Klicken Sie im **Inspector** für die Audiospur, die Sie einfrieren möchten, auf **Audiokanal einfrieren**.

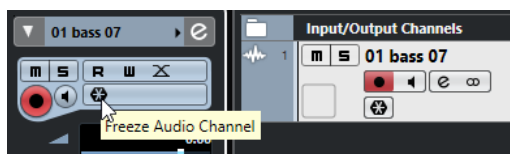

2. Legen Sie im Dialog **Kanal einfrieren - Optionen** eine **Ausklingszeit** in Sekunden fest. Die Ausklingszeit fügt am Ende der berechneten Datei noch Zeit hinzu. So können Nachhall- und Verzögerungseffekte voll ausklingen.

---

#### ERGEBNIS

Die Ausgabe der Spur zusammen mit allen Pre-Fader-Inserts wird in eine Audiodatei gerendert. Die eingefrorene Audiospur wird im **Freeze**-Ordner gespeichert. Dieser befindet sich an folgendem Speicherort:

- Windows: im **Projekt**-Ordner
- macOS: **Benutzer/Dokumente**

In der **MixConsole** wird für eingefrorene Audiokanalspuren oberhalb des Kanalnamens ein Eiskristall-Symbol angezeigt. Sie können immer noch Pegel und Panorama einstellen und EQ- und Send-Einstellungen anpassen.

#### WEITERE SCHRITTE

Um den Einfrier-Vorgang für eine Spur wieder aufzuheben, klicken Sie erneut auf **Einfrieren**.

## VST-Effektauswahl

Mit der VST-Effektauswahl können Sie VST-Effekte aus der aktiven Kollektion auswählen.

- Um die VST-Effektauswahl zu öffnen, öffnen Sie den **Inserts**-Bereich des Audiospur-**Inspectors** und klicken Sie auf einem Insert-Slot auf **Insert auswählen**.

Die folgenden Bedienelemente sind verfügbar:

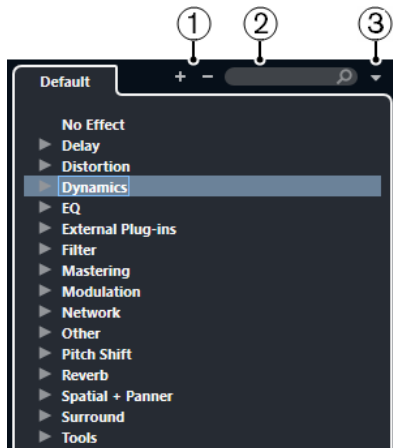

**1 Struktur einblenden/Struktur ausblenden**

Blendet die Struktur ein/aus.

**2 VST-Effekt suchen**

Hiermit können Sie nach VST-Effekten suchen, indem Sie den Namen oder Teile des Namens oder die Kategorie eingeben.

**3 PlugIn-Kollektionen und Optionen**

Hiermit können Sie eine Kollektion auswählen.

Wenn Sie die **Standard**-Kollektion auswählen, werden die Optionen **Nach Kategorie sortieren** und **Nach Hersteller sortieren** verfügbar. Mit ihnen können Sie die Standard-Kollektion sortieren.

## Send-Effekte

Send-Effekte befinden sich außerhalb des Signalwegs eines Audiokanals. Die zu verarbeitenden Audiodaten müssen an den Effekt gesendet werden.

- Als Routing-Ziel können Sie eine Effektkanalspur auswählen.
- Sie können unterschiedliche Sends an unterschiedliche Effektkanäle leiten.
- Sie können den Anteil des Signals, der an den Effektkanal geleitet wird, steuern, indem Sie den Sendpegel anpassen.

### HINWEIS

Im **Programmeinstellungen**-Dialog (**VST**-Seite) können Sie einen standardmäßigen Send-Pegel einstellen. Klicken Sie bei gehaltener **Strg-Taste/Befehlstaste**, um den Send-Pegel auf diesen Standardwert zu setzen.

Hierzu müssen Sie Effektkanalspuren erzeugen.

### WEITERFÜHRENDE LINKS

[Effektkanalspuren](#) auf Seite 397

[VST](#) auf Seite 1033

## Effektkanalspuren

Sie können Effektkanalspuren als Routing-Ziele für Audio-Sends auswählen. Das Audiomaterial wird an den Effektkanal gesendet und durch die dazugehörigen Insert-Effekte geleitet.

- Sie können mehrere Insert-Effekte für einen Effektkanal einrichten.  
Das Signal durchläuft die Effekte in Serie, von oben nach unten.

- Sie können Effektkanalspuren ebenso wie alle anderen Spuren umbenennen.
- Sie können Automationsspuren für Effektkanalspuren hinzufügen.  
So können Sie verschiedene Effektparameter automatisieren.
- Sie können den Effekt-Return an einen beliebigen Ausgangsbus leiten.
- Sie können den Effektkanal in der **MixConsole** anpassen.  
Dazu gehört die Anpassung des Effekt-Return-Pegels, der Balance und des EQ.

Wenn Sie eine Effektkanalspur hinzufügen, können Sie auswählen, ob Effektkanalspuren innerhalb oder außerhalb eines dafür vorgesehenen Ordners erstellt werden. Wenn Sie **Innerhalb des Ordners** auswählen, werden Effektkanalspuren in einem eigenen Ordner angezeigt.

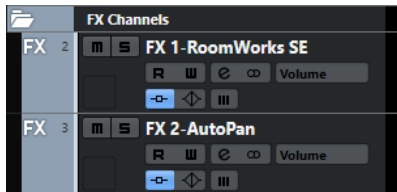

Dies ermöglicht eine bessere Übersicht und eine einfachere Bearbeitung von Effektkanalspuren.

#### HINWEIS

Indem Sie Effektkanalordner schließen, können Sie Platz auf dem Bildschirm sparen.

#### WEITERFÜHRENDE LINKS

[Effektkanalspuren hinzufügen](#) auf Seite 398

## Effektkanalspuren hinzufügen

---

### VORGEHENSWEISE

1. Klicken Sie im globalen Bereich für Spurbedienelemente in der Spurliste auf **Spur hinzufügen**.
2. Klicken Sie auf **Effekt**.
3. Öffnen Sie das **Effekt**-Einblendmenü und wählen Sie einen Effekt für die Effektkanalspur aus.
4. Öffnen Sie das **Konfiguration**-Einblendmenü und wählen Sie eine Kanalkonfiguration für die Effektkanalspur aus.
5. Öffnen Sie das Einblendmenü **Ordner-Einstellungen** und wählen Sie aus, ob Sie Effektkanalspuren innerhalb oder außerhalb eines dafür vorgesehenen Ordners erstellen möchten.
6. Klicken Sie auf **Spur hinzufügen**.

### ERGEBNIS

Die Effektkanalspur wird zur Spurliste hinzugefügt und der ausgewählte Effekt wird in den ersten freien Insert-Effekt-Slot der Effektkanalspur geladen.

#### WEITERFÜHRENDE LINKS

[Spur hinzufügen \(Dialog\) – Effekt](#) auf Seite 128

## Effektkanäle zu Send-Slots hinzufügen

---

### VORGEHENSWEISE

1. Wählen Sie in der Spurliste die Spuren aus, zu denen Sie einen Effektkanal hinzufügen möchten.
  2. Öffnen Sie im **Inspector** den Bereich **Send-Effekte**.
  3. Klicken Sie mit der rechten Maustaste auf den Send-Slot, zu dem Sie den Effektkanal hinzufügen möchten, und wählen Sie **FX Effektkanal zu Send hinzufügen**.
  4. Öffnen Sie das **Effekt**-Einblendmenü und wählen Sie einen Effekt für die Effektkanalspur aus.
  5. Öffnen Sie das **Konfiguration**-Einblendmenü und wählen Sie eine Kanalkonfiguration für die Effektkanalspur aus.
  6. Öffnen Sie das Einblendmenü **Ordner-Einstellungen** und wählen Sie aus, ob Sie Effektkanalspuren innerhalb oder außerhalb eines dafür vorgesehenen Ordners erstellen möchten.
  7. Klicken Sie auf **Spur hinzufügen**.
- 

### ERGEBNIS

Die Effektkanalspur wird zum Send-Slot der Spur hinzugefügt.

## Effektkanäle zu ausgewählten Kanälen hinzufügen

---

### VORAUSSETZUNGEN

Ihr Projekt enthält einige Spuren, zu denen Sie einen Effektkanal hinzufügen möchten.

---

### VORGEHENSWEISE

1. Wählen Sie in der Spurliste alle Spuren aus, zu denen Sie einen Effektkanal hinzufügen möchten.
  2. Klicken Sie mit der rechten Maustaste auf eine der Spuren und wählen Sie **Spur hinzufügen > FX-Kanal zu ausgewählten Kanälen**.
  3. Öffnen Sie im Dialog **Spur hinzufügen** das **Effekt**-Einblendmenü und wählen Sie einen Effekt für die Effektkanalspur aus.
  4. Öffnen Sie das **Konfiguration**-Einblendmenü und wählen Sie eine Kanalkonfiguration für die Effektkanalspur aus.
  5. Öffnen Sie das Einblendmenü **Ordner-Einstellungen** und wählen Sie aus, ob Sie Effektkanalspuren innerhalb oder außerhalb eines dafür vorgesehenen Ordners erstellen möchten.
  6. Klicken Sie auf **OK**.
- 

### ERGEBNIS

Die Effektkanalspur wird zur Spurliste hinzugefügt. Der ausgewählte Effekt wird in den ersten verfügbaren Insert-Effekt-Slot des Effektkanals und in den ersten verfügbaren Send-Effekt-Slot aller ausgewählten Kanäle geladen.

### WEITERFÜHRENDE LINKS

[Spur hinzufügen \(Dialog\) – Effekt](#) auf Seite 128

## Insert-Effekte in Effektkanalspuren einfügen

Sie können Insert-Effekte in Effektkanalspuren einfügen.

#### VORAUSSETZUNGEN

Sie haben eine Effektkanalspur hinzugefügt und im Einblendmenü **Ausgangs-Routing** den richtigen Ausgangsbus ausgewählt.

---

#### VORGEHENSWEISE

1. Klicken Sie in der Spurliste für die Effektkanalspur auf **Kanaleinstellungen bearbeiten**. Das **Kanaleinstellungen**-Fenster für die Effektkanalspur wird geöffnet.
  2. Klicken Sie im **Inserts**-Bereich auf der **Inserts**-Registerkarte auf einen Insert-Slot und wählen Sie einen Effekt aus.
- 

#### ERGEBNIS

Der ausgewählte Effekt wird als Insert-Effekt für die Effektkanalspur hinzugefügt.

## Audiokanäle an Effektkanäle leiten

Wenn Sie einen Audiokanal-Send an einen Effektkanal leiten, wird das Audiomaterial durch die Insert-Effekte geleitet, die Sie für den Effektkanal eingerichtet haben.

---

#### VORGEHENSWEISE

1. Wählen Sie die Audiospur aus.
2. Klicken Sie in der Spurliste auf **Kanaleinstellungen bearbeiten**, um das **Kanaleinstellungen**-Fenster zu öffnen.
3. Klicken Sie im **Sends**-Bereich auf **Ziel auswählen** für einen Effekt-Slot und wählen Sie die Effektkanalspur aus.

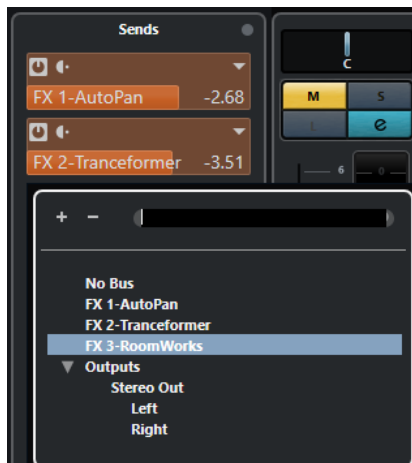

4. Klicken Sie auf dem Send-Slot auf **Send aktivieren/deaktivieren**.

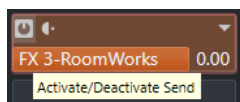

#### ERGEBNIS

Das Audiomaterial wird durch den Effektkanal geleitet.

#### WEITERE SCHRITTE

Wenn Sie im **Kanaleinstellungen**-Fenster für den Audiokanal mit gedrückter **Alt/Opt-Taste** doppelklicken, wird das Send-Ziel angezeigt. Wenn Sie den Send an einen Effektkanal gesendet haben, wird das Effektbedienfeld geöffnet.

WEITERFÜHRENDE LINKS

[Effektkanalspuren hinzufügen](#) auf Seite 398

## Pre/Post-Fader-Sends

Sie können das Signal eines Audiokanals vor oder nach dem Lautstärkereger an den Effektkanal senden.

- Pre-Fader-Sends  
Das Signal wird vor dem Lautstärkereger des Audiokanals vom Audiokanal aus an den Effektkanal gesendet.
- Post-Fader-Sends  
Das Signal wird nach dem Lautstärkereger des Audiokanals vom Audiokanal aus an den Effektkanal gesendet.
- Um einen Send an die Pre-Fader-Position zu verschieben, öffnen Sie das **Kanaleinstellungen**-Fenster für den Audiokanal, klicken Sie mit der rechten Maustaste auf einen Send und wählen Sie **An Pre-Fader-Position verschieben**.

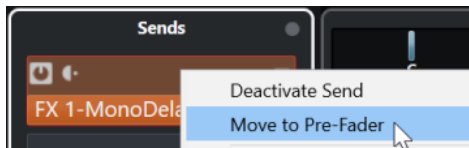

Der Schalter **Pre-/Post-Fader** zeigt an, dass sich der Send in Pre-Fader-Position befindet.

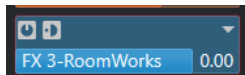

- Um einen Send an die Post-Fader-Position zu verschieben, öffnen Sie das **Kanaleinstellungen**-Fenster für den Audiokanal, klicken Sie mit der rechten Maustaste auf einen Send und wählen Sie **An Post-Fader-Position verschieben**.  
Der Schalter **Pre-/Post-Fader** zeigt an, dass sich der Send in Post-Fader-Position befindet.

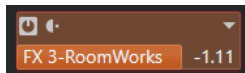

### HINWEIS

Wenn Sie die Option **Pre-Send stummschalten, wenn Stummschalten eingeschaltet** im **Programmeinstellungen**-Dialog (**VST-Seite**) aktivieren, werden Sends im Pre-Fader-Modus stummgeschaltet, wenn Sie die dazugehörigen Kanäle stummschalten.

## Pegel für Sends einstellen

### VORGEHENSWEISE

1. Wählen Sie in der Spurliste die Effektkanalspur aus, die den Effekt enthält, für den Sie den Pegel einstellen möchten.
2. Öffnen Sie den **Inserts**-Bereich des **Inspectors** und klicken Sie auf den Effekt-Slot, um das Effektbedienfeld zu öffnen.
3. Stellen Sie im Effektbedienfeld den **Mix**-Regler auf 100.  
Dies gibt Ihnen volle Kontrolle über den Effektpegel, wenn Sie später die Signalbalance mit den Effekt-Sends steuern.
4. Wählen Sie in der Spurliste die Audiospur aus, die durch den Effekt geleitet wird, für den Sie den Pegel einstellen möchten.
5. Klicken Sie auf **Kanaleinstellungen bearbeiten**, um das **Kanaleinstellungen**-Fenster für die Audiospur zu öffnen.

6. Klicken Sie im **Sends**-Bereich auf den Effekt-Slot und ziehen Sie nach links oder rechts, um den Sendpegel einzustellen. Klicken Sie bei gehaltener **Strg-Taste/Befehlstaste**, um den Pegel auf den im **Programmeinstellungen**-Dialog (**VST-Seite**) festgelegten Standard-Send-Pegel einzustellen.

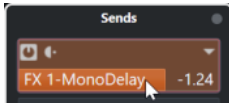

Damit bestimmen Sie den Signalanteil, der an den Effektkanal geleitet wird.

---

#### ERGEBNIS

Der Effektpegel wird entsprechend Ihren Einstellungen angepasst.

#### HINWEIS

Um den Signalanteil zu bestimmen, der vom Effektkanal an den Ausgangsbuss geleitet wird, öffnen Sie das **Kanaleinstellungen**-Fenster für die Effektkanalspur und stellen Sie den Effekt-Return-Pegel ein.

---

## Side-Chaining

Viele VST-3-Effekte unterstützen Side-Chaining. Über das Side-Chaining können Sie mit dem Ausgang einer Spur einen Effekt auf einer anderen Spur steuern.

Side-Chaining ist bei Effekten folgender Kategorien möglich:

- Modulation
- Verzögerung
- Filter

Das Aktivieren von Side-Chaining bietet Ihnen folgende Möglichkeiten:

- Das Side-Chain-Signal als Modulationsquelle verwenden.
- Sie können Ducking auf das Instrument anwenden, wodurch die Lautstärke der Instrumentenspur verringert wird, wenn auf der Audiospur ein Signal vorhanden ist.
- Sie können die Signale auf einer Audiospur komprimieren, wenn eine zweite Audiospur beginnt.

So wird üblicherweise der Bass komprimiert, wenn das Schlagzeug spielt.

#### HINWEIS

Genaue Beschreibungen der PlugIns, die über Side-Chaining verfügen, können Sie dem separaten Dokument **PlugIn-Referenz** entnehmen.

---

#### HINWEIS

- Einige Kombinationen von Spuren und Side-Chain-Eingängen können Feedback-Loops erzeugen und die Latenz erhöhen. In diesem Fall stehen keine Side-Chain-Optionen zur Verfügung.
  - Side-Chain-Verbindungen bleiben nur bestehen, wenn Sie einen Effekt innerhalb eines Kanals verschieben. Wenn Sie einen Effekt von einem Kanal in einen anderen verschieben oder einen Effekt in einen anderen Effekt-Slot kopieren, gehen die Side-Chain-Verbindungen verloren.
-

## Side-Chain und Modulation

Side-Chain-Signale umgehen die integrierte LFO-Oszillation und beeinflussen die Modulation entsprechend der Hüllkurve des Side-Chain-Signals. Da jeder Kanal einzeln analysiert und moduliert wird, können Sie damit erstaunliche räumliche Modulationseffekte erzielen.

WEITERFÜHRENDE LINKS

[Side-Chain-Routing](#) auf Seite 404

[Einen Delay-Effekt mit Side-Chain-Signalen auslösen](#) auf Seite 403

[Einen Kompressor mit Side-Chain-Signalen auslösen](#) auf Seite 404

[Side-Chain-Verbindungen von mehreren Eingängen erzeugen](#) auf Seite 406

## Einen Delay-Effekt mit Side-Chain-Signalen auslösen

Sie können Side-Chain-Signale verwenden, um einen Ducking-Delay-Effekt zu erzeugen. Das ist nützlich, wenn Sie einen Delay-Effekt anwenden möchten, der nur zu hören ist, wenn sich kein Signal auf einer Spur befindet.

VORGEHENSWEISE

1. Wählen Sie die Audiospur aus, die das Audiomaterial enthält, auf das Sie den Delay-Effekt anwenden möchten.
2. Wählen Sie **Projekt > Spuren duplizieren**.  
Die Events auf der duplizierten Spur werden nur dazu verwendet, die Stärke des Effekts zu verringern, der auf die Originalspur angewendet wird.
3. Wählen Sie die Originalspur aus.
4. Öffnen Sie im **Inspector** den **Inserts**-Bereich und wählen Sie **Verzögerung > PingPongDelay**.
5. Nehmen Sie im Effektbedienfeld Ihre Effekteinstellungen vor und klicken Sie auf **Side-Chaining aktivieren/deaktivieren**.

6. Klicken Sie auf **Side-Chain Routing einrichten**.
7. Klicken Sie auf **Side-Chain-Quelle hinzufügen** und wählen Sie die duplizierte Spur aus der Spurauswahl aus.
8. Optional: Passen Sie den Send-Pegel im **Pegel**-Wertefeld an.
9. Wählen Sie die duplizierte Spur im **Projekt**-Fenster aus.

10. Klicken Sie im **Inspector** auf **Ausgangs-Routing** und wählen Sie den Side-Chain-Knoten für den **PingPongDelay**-Effekt aus.
- 

#### ERGEBNIS

Die Signale aus der duplizierten Spur werden an den Effekt geleitet. Jedes Mal, wenn die Audiosignale auf der Spur einsetzen, wird der Delay-Effekt deaktiviert.

#### HINWEIS

Um sicherzustellen, dass auch Audiosignale von niedriger oder mittlerer Lautstärke den Delay-Effekt deaktivieren, können Sie die Lautstärke der duplizierten Spur anpassen.

---

#### WEITERFÜHRENDE LINKS

[Side-Chaining](#) auf Seite 402

[Side-Chain-Routing](#) auf Seite 404

## Einen Kompressor mit Side-Chain-Signalen auslösen

Kompressor, Expander oder Gating-Effekte können durch Side-Chain-Signale ausgelöst werden, die einen bestimmten Schwellenwert überschreiten. Dadurch können Sie die Lautstärke eines Audiosignals immer dann absenken, wenn ein anderes Audiosignal einsetzt.

#### VORAUSSETZUNGEN

Sie haben z. B. ein Projekt mit einer Spur für Bassgitarre und einer Spur für Bass-Drum eingerichtet und möchten die Lautstärke der Bassgitarre jedes Mal absenken, wenn die Bass-Drum gespielt wird.

---

#### VORGEHENSWEISE

1. Wählen Sie die Spur für die Bassgitarre aus.
  2. Öffnen Sie im **Inspector** den **Inserts**-Bereich.
  3. Klicken Sie auf den ersten Effekt-Slot und wählen Sie **Dynamik > Kompressor**.
  4. Nehmen Sie im Effektbedienfeld Ihre Effekteinstellungen vor und klicken Sie auf **Side-Chaining aktivieren/deaktivieren**.
  5. Klicken Sie im Effektbedienfeld auf **Side-Chain Routing einrichten**.
  6. Klicken Sie auf **Side-Chain-Quelle hinzufügen** und wählen Sie die Bassdrum-Spur aus der Spurauswahl aus.
  7. Optional: Passen Sie den Send-Pegel im **Pegel**-Wertefeld an.
- 

#### ERGEBNIS

Sie haben die Side-Chain der Bassdrum-Spur mit dem **Kompressor** auf der Zielspur verbunden. Das Bass-Drum-Signal löst den **Kompressor** auf der Bassgitarrenspur aus. Wenn Sie nun das Projekt wiedergeben, wird die Bassgitarre jedes Mal komprimiert, wenn die Signale auf der Bass-Drum-Spur den eingestellten Schwellenwert überschreiten.

#### WEITERFÜHRENDE LINKS

[Side-Chaining](#) auf Seite 402

[Side-Chain-Routing](#) auf Seite 404

## Side-Chain-Routing

Im Bedienfeld **Side-Chain-Routing** können Sie das Side-Chain-Routing für das ausgewählte PlugIn einrichten.

- Um das Bedienfeld **Side-Chain-Routing** zu öffnen, klicken Sie auf **Side-Chain Routing einrichten** im PlugIn-Bedienfeld.

Die folgenden Bedienelemente sind verfügbar:

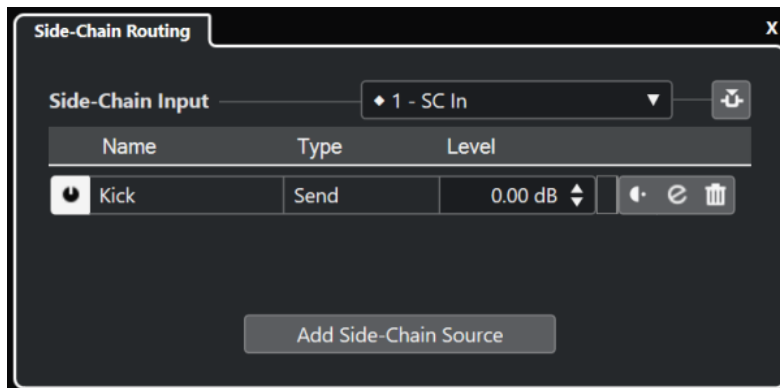

#### PlugIn-Side-Chain-Eingang auswählen

Dieses Einblendmenü ist nur verfügbar, wenn Ihr PlugIn mehrere Side-Chain-Eingänge unterstützt. Wählen Sie im Einblendmenü den Eingang aus, für den Sie eine Side-Chain-Quelle hinzufügen möchten. Side-Chain-Eingänge von PlugIns, die Side-Chain-Quellen zugeordnet sind, werden durch eine Raute neben dem Namen des Eingangs angezeigt. Die Anzahl von verfügbaren Side-Chain-Eingängen hängt vom PlugIn ab.

#### Side-Chaining aktivieren/deaktivieren

Aktiviert/Deaktiviert die Side-Chain-Funktion.

#### Side-Chain-Quelle aktivieren/deaktivieren

Aktiviert/Deaktiviert die Side-Chain-Quelle.

#### Name

Zeigt den Namen der Side-Chain-Quelle an.

#### Typ

Zeigt die Art der Side-Chain-Quelle an.

#### Pegel

Hiermit können Sie den Send-Pegel einstellen.

#### Meter

Zeigt den Lautstärkepegel der Eingangsspur an.

#### Pre-/Post-Fader

Hiermit können Sie den Insert auf die Pre-Fader- bzw. eine Post-Fader-Position einstellen.

#### Kanaleinstellungen bearbeiten

Öffnet das **Kanaleinstellungen**-Fenster für die ausgewählte Side-Chain-Quelle.

#### Side-Chain-Quelle entfernen

Entfernt die Side-Chain-Quelle.

#### Side-Chain-Quelle hinzufügen

Öffnet eine Auswahl, über die Sie eine Side-Chain-Quelle hinzufügen können.

#### WEITERFÜHRENDE LINKS

[Side-Chaining](#) auf Seite 402

[Side-Chain-Verbindungen von mehreren Eingängen erzeugen](#) auf Seite 406

## Side-Chain-Verbindungen von mehreren Eingängen erzeugen

Für PlugIns, die mehrere Side-Chain-Eingänge unterstützen, können Sie Side-Chain-Verbindungen erzeugen, die von mehreren Side-Chain-Eingängen des PlugIns ausgehen.

### VORAUSSETZUNGEN

Ihr Effekt-PlugIn unterstützt mehrere Side-Chain-Eingänge. Das **Squasher**-PlugIn unterstützt zum Beispiel bis zu 3 Side-Chain-Eingänge.

---

### VORGEHENSWEISE

1. Wählen Sie im **Projekt**-Fenster eine Audiospur aus.
2. Klicken Sie in der Spurliste auf **Kanaleinstellungen bearbeiten**.  
Das **Kanaleinstellungen**-Fenster für den Audiokanal wird geöffnet.
3. Klicken Sie im **Inserts**-Bereich auf den ersten Insert-Slot der **Inserts**-Registerkarte und wählen Sie das gewünschte Effekt-PlugIn mit Unterstützung für mehrere Side-Chain-Eingänge aus.  
Der ausgewählte Insert-Effekt wird geladen und aktiviert, und das Audiomaterial wird durch den Insert-Effekt geleitet. Das Effektbedienfeld wird geöffnet.
4. Klicken Sie im Effektbedienfeld auf **Side-Chain Routing einrichten**.
5. Klicken Sie im Bedienfeld **Side-Chain-Routing** auf **PlugIn-Side-Chain-Eingang auswählen** und wählen Sie im Einblendmenü den PlugIn-Eingang aus, für den Sie eine Side-Chain-Quelle hinzufügen möchten.  
Die Anzahl von verfügbaren Side-Chain-Eingängen hängt vom PlugIn ab.
6. Klicken Sie auf **Side-Chain-Quelle hinzufügen** und wählen Sie eine Quelle aus dem Einblendmenü aus.
7. Optional: Wiederholen Sie die oben genannten Schritte, um weitere PlugIn-Eingänge zu aktivieren.
8. Passen Sie das Effekt-PlugIn nach Bedarf an und vergessen Sie nicht, die entsprechenden Side-Chain-Eingänge zu aktivieren.

---

### ERGEBNIS

Die Anzahl von möglichen Side-Chain-Eingängen bestimmt die Anzahl von Bändern, die durch Side-Chain-Quellen gesteuert werden können.

### WEITERFÜHRENDE LINKS

[Side-Chaining](#) auf Seite 402

[Side-Chain-Routing](#) auf Seite 404

## Dither-Effekte

Mit Dither-Effekten können Sie Störgeräusche ausgleichen, die durch Quantisierungsfehler entstehen, die beim Mixdown auf eine niedrigere Bittiefe auftreten können.

Dithering minimiert die Auswirkungen dieser Quantisierungsfehler durch Hinzufügen einer speziellen Art von Rauschen mit extrem niedrigem Pegel. Das so hinzugefügte Rauschen ist nur unter idealen Wiedergabebedingungen wahrnehmbar. Ohne Dithering treten dagegen deutlich hörbare Verzerrungen auf.

## Dither-Effekte anwenden

---

### VORGEHENSWEISE

1. Wählen Sie **Studio > MixConsole**.

- Öffnen Sie die **Rack-Einstellungen** und aktivieren Sie **Feste Anzahl Slots**.
- Klicken Sie für den Ausgangskanal auf **Kanaleinstellungen bearbeiten**.
- Klicken Sie im **Inserts**-Bereich auf einen Post-Fader-Effekt-Slot und wählen Sie **Mastering > UV22HR**.
- Wählen Sie im PlugIn-Bedienfeld eine Bittiefe für die Mixdown-Datei, die Sie erstellen möchten.

#### WEITERFÜHRENDE LINKS

[Audio-Mixdown exportieren](#) auf Seite 919

[Rack-Einstellungen-Menü](#) auf Seite 348

## Effektbedienfeld

Mit dem Effektbedienfeld können Sie die Parameter des ausgewählten Effekts einstellen. Die Inhalte, das Design und das Layout des Bedienfelds hängen vom ausgewählten Effekt ab.

- Um das Bedienfeld für ein PlugIn zu öffnen, klicken Sie auf den Effekt-Slot.

Für alle Effekte sind die folgenden Bedienelemente verfügbar:

- Effekt aktivieren**  
Aktiviert/Deaktiviert den Effekt.
- Effekt umgehen**  
Hiermit können Sie den Effekt umgehen.
- Automationsdaten lesen/Automationsdaten schreiben**  
Hiermit können Sie Automationsdaten für die Parametereinstellungen des Effekts lesen/schreiben.
- Zwischen A und B wechseln**

Schaltet die Einstellung B ein, wenn Einstellung A aktiv ist, und Einstellung A, wenn Einstellung B aktiv ist.

**5 Aktuelle Einstellungen auf A und B anwenden**

Kopiert die Effektparameter der Effekteinstellung A auf Effekteinstellung B und umgekehrt.

**6 Side-Chaining aktivieren/deaktivieren**

Aktiviert/Deaktiviert die Side-Chain-Funktion.

**7 Side-Chain Routing einrichten**

Hier können Sie das Side-Chain-Routing für das ausgewählte PlugIn einrichten.

**8 Preset-Browser**

Öffnet den Preset-Browser, wo Sie ein anderes Preset auswählen können.

**9 Vorheriges Programm laden/Nächstes Programm laden**

Lädt das vorherige/nächste Programm im Preset-Browser.

**10 Preset-Verwaltung**

Öffnet ein Einblendmenü, in dem Sie ein Preset speichern oder laden können.

**11 VST-PlugIn-Bild zu Medien-Rack hinzufügen**

Fügt ein Bild des VST-PlugIns zum **Medien-Rack** hinzu. Diese Funktion ist nur für PlugIns anderer Anbieter verfügbar.

**12 Funktionen-Menü**

Öffnet ein Einblendmenü mit spezifischen Funktionen und Einstellungen.

**HINWEIS**

Die Effekte und ihre Parameter werden im separaten Dokument **PlugIn-Referenz** beschrieben.

---

**WEITERFÜHRENDE LINKS**

[Effekt-Bedienfelder ein-/ausblenden](#) auf Seite 410

## Kontextmenü im Effektbedienfeld

Im Kontextmenü im Effektbedienfeld und dem **Funktionen**-Menü im Effektbedienfeld finden sich spezielle Funktionen und Einstellungen für den Effekt.

Führen Sie eine der folgenden Aktionen durch:

- Klicken Sie mit der rechten Maustaste auf einen leeren Bereich im Effektbedienfeld.
- Öffnen Sie das **Funktionen**-Einblendmenü im Effektbedienfeld.

Die folgenden Funktionen stehen zur Verfügung:

**Einstellung <VST-Effektname> kopieren/Einstellung <VST-Effektname> einfügen.**

Hiermit können Sie die Einstellungen für den Effekt kopieren und in einen anderen Effekt einfügen.

**Preset laden/Preset speichern**

Hiermit können Sie ein Preset laden/speichern.

**Standard-Preset**

Hiermit können Sie ein Standard-Preset definieren und speichern.

**Zu Einstellung A wechseln/Zu Einstellung B wechseln**

Schaltet die Einstellung B ein, wenn Einstellung A aktiv ist, und Einstellung A, wenn Einstellung B aktiv ist.

### **Aktuelle Einstellungen auf A anwenden/Aktuelle Einstellungen auf B anwenden**

Kopiert die Effektparameter der Effekteinstellung A auf Effekteinstellung B und umgekehrt.

### **Ausgänge aktivieren**

Hiermit können Sie einen oder mehrere Ausgänge für den Effekt aktivieren.

### **Side-Chaining aktivieren/deaktivieren**

Aktiviert/Deaktiviert Side-Chaining für den Effekt.

#### HINWEIS

Diese Option ist nur für VST-3-Effekte verfügbar, die Side-Chaining unterstützen.

---

### **Remote Control Editor**

Öffnet den **Fernsteuerung-Editor**.

### **Generisches Bedienfeld verwenden**

Öffnet das generische Bedienfeld für den Effekt.

### **Größenanpassung des Fensters zulassen**

Erlaubt die dynamische Anpassung der Fenster von PlugIns anderer Anbieter in Cubase. Dies ist nützlich, wenn Sie **HiDPI aktivieren** (nur Windows) im **Programmeinstellungen**-Dialog (**Allgemeines**-Seite) aktiviert haben und Ihr PlugIn keine DPI-Einstellungen unterstützt.

#### HINWEIS

**Größenanpassung des Fensters zulassen** ist eine PlugIn-spezifische Einstellung. Sie müssen sie für jedes PlugIn aktivieren, das sie benötigt.

---

#### WEITERFÜHRENDE LINKS

[Allgemeines](#) auf Seite 1021

[Side-Chaining](#) auf Seite 402

## Effekteinstellungen anpassen

Sie können Ihre Effekteinstellungen als Grundlage für weitere Feinabstimmungen verwenden und die neuen Einstellungen dann mit den ursprünglichen vergleichen.

#### VORAUSSETZUNGEN

Sie haben die Parameter für einen Effekt angepasst.

---

#### VORGEHENSWEISE

1. Klicken Sie im Bedienfeld des Effekts auf **Zwischen den Einstellungen A/B umschalten**. Dadurch wird die ursprüngliche Parametereinstellung A auf die Einstellung B kopiert.
  2. Stellen Sie die Effektparameter ein.  
Diese Parametereinstellungen werden nun als Einstellung B gespeichert.
- 

#### ERGEBNIS

Sie können nun zwischen beiden Einstellungen umschalten, indem Sie auf **Zwischen den Einstellungen A/B umschalten** klicken. Sie können sie vergleichen, weitere Anpassungen vornehmen oder einfach zur Einstellung A zurückkehren. Die Einstellungen A und B werden mit dem Projekt gespeichert.

#### WEITERE SCHRITTE

Sie können die Einstellungen zwischen A und B kopieren, indem Sie auf **A nach B kopieren** klicken. Sie können diese Einstellungen als Grundlage für weitere Feinabstimmungen verwenden.

## Effekt-Bedienfelder ein-/ausblenden

Wenn Sie einen Audioeffekt hinzufügen, wird das entsprechende PlugIn-Bedienfeld automatisch geöffnet. Sie können die Bedienfelder ausblenden. Dies ist nützlich, um eine bessere Übersicht zu erhalten, wenn Sie PlugIns zu Ihrem Projekt hinzugefügt haben, deren Bedienfelder zu viel Bildschirmfläche einnehmen.

---

#### VORGEHENSWEISE

- Wählen Sie **Fenster > PlugIn-Fenster ausblenden**.

#### HINWEIS

Dadurch werden auch Bedienfelder von VST-Instrumenten ausgeblendet.

---

#### ERGEBNIS

Die Bedienfelder werden ausgeblendet und in den Hintergrund der Anwendung verlegt. Um sie wieder anzuzeigen, wählen Sie **PlugIn-Fenster einblenden**.

#### WEITERFÜHRENDE LINKS

[Effektbedienfeld](#) auf Seite 407

## Alle Bedienfelder schließen

Wenn Sie einen Audioeffekt hinzufügen, wird das entsprechende PlugIn-Bedienfeld automatisch geöffnet. Sie können alle Bedienfelder gleichzeitig schließen.

---

#### VORGEHENSWEISE

- Wählen Sie **Fenster > Alle PlugIn-Fenster schließen**.

#### HINWEIS

Dadurch werden auch Bedienfelder von VST-Instrumenten geschlossen.

---

#### ERGEBNIS

Die Bedienfelder sind geschlossen.

#### WEITERFÜHRENDE LINKS

[Effektbedienfeld](#) auf Seite 407

## Effekt-Presets

Effekt-Presets speichern die Parametereinstellungen eines Effekts. Die integrierten Effekte werden mit einer Reihe von Presets geliefert, die Sie laden, anpassen und speichern können.

Die folgenden Effekt-Preset-Typen sind verfügbar:

- VST-Presets für ein PlugIn.  
Dies sind die PlugIn-Parametereinstellungen für einen bestimmten Effekt.

- Insert-Presets, die Kombinationen von Inserts enthalten.  
Diese können die Einstellungen des gesamten Insert-Bereichs enthalten, einschließlich der Einstellungen der einzelnen Effekte.

Effekt-Presets werden an folgendem Ort gespeichert:

- Windows: `\Benutzer\<<Benutzername>\Dokumente\VST 3 Presets\<<Firma>\<PlugIn-Name>`
- macOS: `/Benutzer/<Benutzername>/Library/Audio/Presets/<Firma>/<PlugIn-Name>`

WEITERFÜHRENDE LINKS

[Presets für Effekte laden](#) auf Seite 411

[Insert-Presets laden](#) auf Seite 414

## Preset-Browser

Mit dem Preset-Browser können Sie ein VST-Preset für den geladenen Effekt auswählen.

- Um den Preset-Browser zu öffnen, klicken Sie auf das Preset-Browser-Feld im Effektbedienfeld.

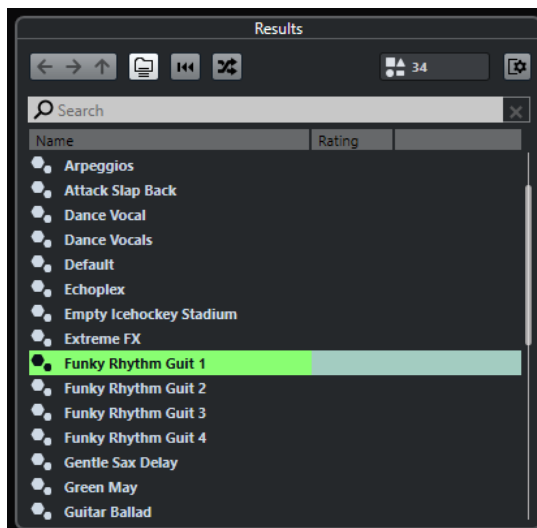

Der **Treffer**-Bereich im Preset-Browser listet die für den ausgewählten Effekt verfügbaren Presets auf.

## Presets für Effekte laden

Die meisten VST-Effekt-PlugIns enthalten standardmäßig eine Reihe Presets, die Sie sofort verwenden können.

VORAUSSETZUNGEN

Sie haben einen Effekt ausgewählt, entweder als Insert-Effekt für eine Spur oder eine Effektkanalspur, und das Effektbedienfeld ist geöffnet.

---

VORGEHENSWEISE

1. Klicken Sie in das Preset-Browser-Feld oben im Bedienfeld.

2. Wählen Sie im **Treffer**-Bereich ein Preset aus der Liste aus.
3. Doppelklicken Sie, um das Preset zu laden, das Sie anwenden möchten.

#### ERGEBNIS

Das Preset wird geladen.

#### WEITERE SCHRITTE

Sie können zu dem Preset zurückkehren, das beim Öffnen des Preset-Browsers geladen war, indem Sie auf **Zur letzten Einstellung zurückkehren** klicken.

## Effekt-Presets speichern

Sie können Ihre Effekteinstellungen zur späteren Verwendung als Presets speichern.

#### VORGEHENSWEISE

1. Öffnen Sie das Einblendmenü **Preset-Verwaltung**.

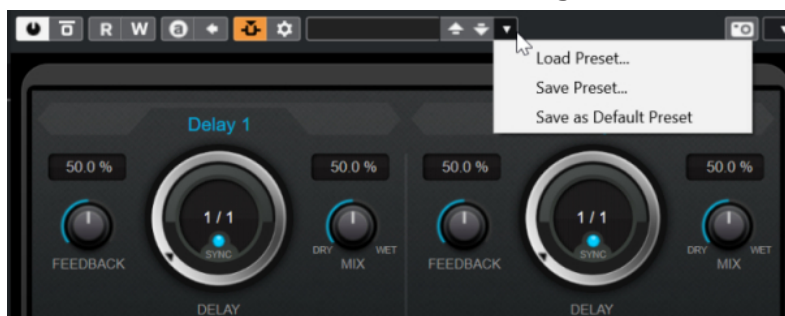

2. Wählen Sie **Preset speichern**.  
Der Bereich **Preset <PlugIn-Name> speichern** wird geöffnet.
3. Geben Sie im Bereich **Neues Preset** einen Namen für das neue Preset ein.
4. Optional: Klicken Sie auf **Neuer Ordner**, um einen Unterordner innerhalb des Effekt-Preset-Ordners hinzuzufügen.
5. Optional: Klicken Sie auf **Attribut-Inspector anzeigen** unten links im Dialog und definieren Sie Attribute für das Preset.

6. Klicken Sie auf **OK**.
- 

#### ERGEBNIS

Das Effekt-Preset wird gespeichert.

#### WEITERFÜHRENDE LINKS

[Attribut-Inspector](#) auf Seite 604

## Standard-Effekt-Presets speichern

Sie können Ihre Effektparametereinstellungen als Standard-Effekt-Preset speichern. So werden Ihre Parametereinstellungen jedes Mal automatisch geladen, wenn Sie den Effekt auswählen.

#### VORGEHENSWEISE

1. Öffnen Sie das Einblendmenü **Preset-Verwaltung**.

2. Wählen Sie **Als Standard-Preset speichern**.  
Sie werden gefragt, ob Sie die aktuellen Einstellungen als Standard-Preset speichern möchten.
  3. Klicken Sie auf **Ja**.
- 

#### ERGEBNIS

Die Effekteinstellungen werden als Standard-Preset gespeichert. Jedes Mal, wenn Sie den Effekt laden, wird das Standard-Preset automatisch geladen.

## Presets zwischen Effekten kopieren und einfügen

Sie können Effekt-Presets zwischen unterschiedlichen Instanzen desselben PlugIns kopieren und einfügen.

#### VORGEHENSWEISE

1. Öffnen Sie das Bedienfeld für den Effekt, den Sie kopieren möchten.
  2. Klicken Sie mit der rechten Maustaste in das Bedienfeld und wählen Sie aus dem Kontextmenü die Option **Einstellung <PlugIn-Name> kopieren**.
  3. Öffnen Sie eine andere Instanz desselben Effekts.
  4. Klicken Sie mit der rechten Maustaste in das Bedienfeld und wählen Sie aus dem Kontextmenü die Option **Einstellung <PlugIn-Name> einfügen**.
-

## Insert-Presets speichern

Sie können die Inserts des Insert-Effekt-Racks für einen Kanal zusammen mit allen Parametereinstellungen als Insert-Preset speichern. Ein Insert-Preset kann auf Audio-, Instrumenten-, Effektkanal- und Gruppenspuren angewendet werden.

### VORAUSSETZUNGEN

Sie haben eine Kombination von Insert-Effekten geladen, und alle Effekteinstellungen wurden vorgenommen.

---

### VORGEHENSWEISE

1. Wählen Sie die Spur aus.
2. Öffnen Sie im **Inspector** den **Inserts**-Bereich.
3. Klicken Sie auf der Registerkarte **Insert-Effekte** auf den Schalter **Preset-Verwaltung** und wählen Sie **Effektketten-Preset speichern**.

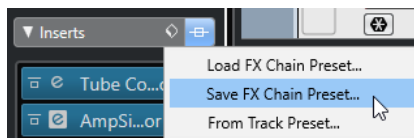

4. Geben Sie im Bereich **Neues Preset** im Dialog **Effektketten-Preset speichern** einen Namen für das neue Preset ein.
  5. Klicken Sie auf **OK**.
- 

### ERGEBNIS

Die Insert-Effekte und ihre Effektparameter werden als Insert-Preset gespeichert.

## Insert-Presets laden

Sie können Insert-Presets in alle Audio-, Gruppen-, Instrumenten- und Effektkanäle laden.

### VORAUSSETZUNGEN

Sie haben eine Kombination von Insert-Effekten als Insert-Presets gespeichert.

---

### VORGEHENSWEISE

1. Wählen Sie die Spur aus, auf die Sie das neue Preset anwenden möchten.
2. Öffnen Sie im **Inspector** den **Inserts**-Bereich.
3. Klicken Sie im Bereich **Insert-Effekte** auf den Schalter **Preset-Verwaltung** und wählen Sie **Effektketten-Preset laden**.
4. Wählen Sie ein Insert-Preset.

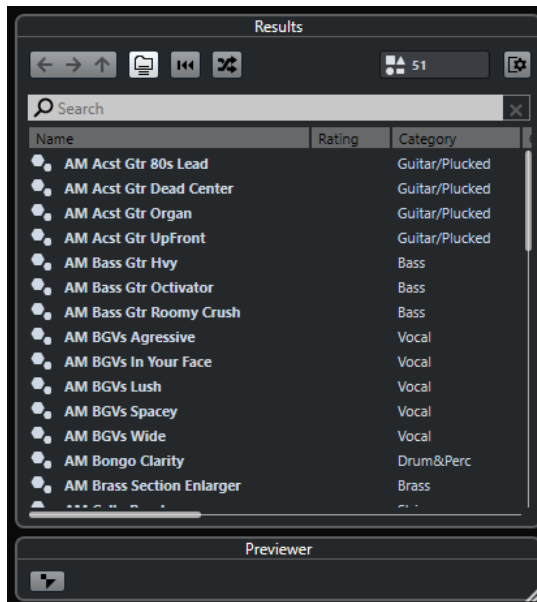

5. Doppelklicken Sie, um das Preset anzuwenden und das Feld zu schließen.
- 

#### ERGEBNIS

Die Effekte des Insert-Effekt-Presets werden geladen, und alle PlugIns, die zuvor für diese Spur geladen waren, werden entfernt.

## Insert-Effekteinstellungen aus Spur-Presets laden

Sie können die in einem Spur-Preset verwendeten Effekte extrahieren und in das Insert-Rack laden.

---

#### VORGEHENSWEISE

1. Wählen Sie die Spur aus, auf die Sie das neue Preset anwenden möchten.
  2. Öffnen Sie im **Inspector** den **Inserts**-Bereich.
  3. Klicken Sie auf der Registerkarte **Insert-Effekte** auf den Schalter **Preset-Verwaltung** und wählen Sie **Aus Spur-Preset**.
  4. Wählen Sie im Spur-Preset-Bereich das Preset mit den Insert-Effekten aus, die Sie laden möchten.
  5. Doppelklicken Sie, um die Effekte zu laden und den Bereich zu schließen.
- 

#### ERGEBNIS

Die im Spur-Preset verwendeten Effekte werden geladen.

#### WEITERFÜHRENDE LINKS

[Spur-Presets](#) auf Seite 172

## PlugIn-Informationen-Fenster

Im Fenster **PlugIn-Informationen** werden alle verfügbaren MIDI-PlugIns, Audio-Codec-PlugIns, Programm-PlugIns, Projektimport/-export-PlugIns und Virtuelle Dateisystem-PlugIns aufgelistet.

- Um das Fenster **PlugIn-Informationen** zu öffnen, wählen Sie **Studio > Weitere Optionen > PlugIn-Informationen**.

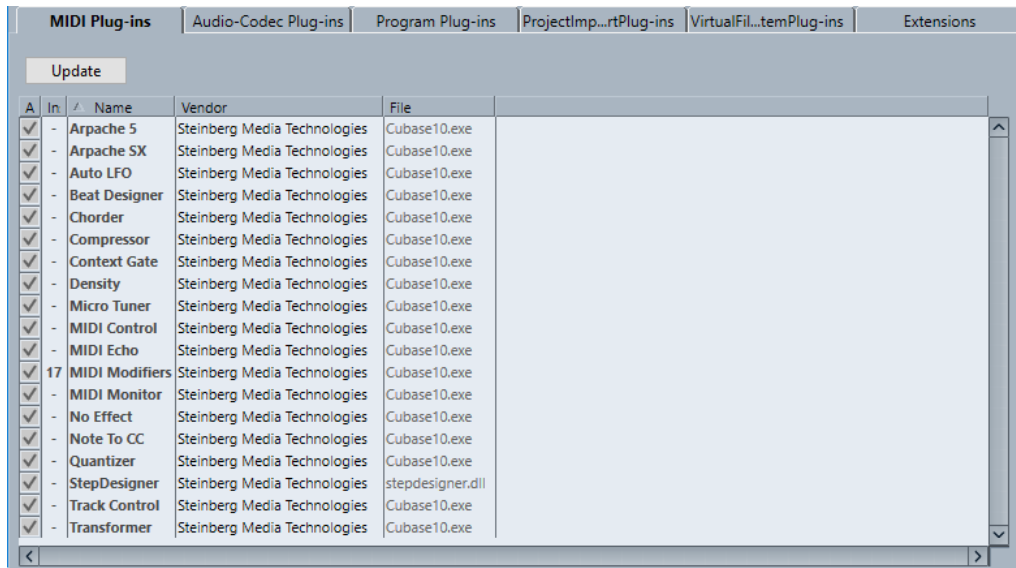

### Aktualisieren (nur für MIDI-PlugIns verfügbar)

Durchsucht die angegebenen PlugIn-Ordner erneut nach aktualisierten PlugIn-Informationen.

Die folgenden Spalten sind verfügbar:

#### Aktiv

Hiermit können Sie ein PlugIn aktivieren oder deaktivieren.

#### Instanzen

Die Anzahl von PlugIn-Instanzen, die in Cubase verwendet werden.

#### Name

Der Name des PlugIns.

#### Hersteller

Der Hersteller des PlugIns.

#### Datei

Der Name des PlugIns, einschließlich seiner Dateinamenerweiterung.

#### Pfad

Der Pfad, in dem sich das PlugIn befindet.

#### Kategorie

Die Kategorie jedes PlugIns.

#### Version

Zeigt die Version des PlugIns an.

#### SDK

Die Version des VST-Protokolls, mit der das PlugIn kompatibel ist.

## Systemkomponenten im PlugIn-Informationen-Fenster verwalten

- Um ein PlugIn für die Auswahl verfügbar zu machen, aktivieren Sie das Kontrollkästchen in der linken Spalte.  
Nur aktivierte PlugIns werden in der Effektauswahl angezeigt.
- Um zu sehen, wo ein PlugIn verwendet wird, klicken Sie in die **Instanzen**-Spalte.

#### HINWEIS

Ein PlugIn kann im Projekt verwendet werden, auch wenn es in der linken Spalte nicht aktiviert ist. In der linken Spalte wird lediglich festgelegt, ob das PlugIn in der Effekt-Auswahl angezeigt wird.

---

## Dateien mit PlugIn-Informationen exportieren

Sie können PlugIn-Informationen z. B. für Archivierungszwecke oder zur Fehlersuche als XML-Datei speichern.

- Dateien mit PlugIn-Informationen enthalten Informationen über die installierten/verfügbaren PlugIns, deren Hersteller, Version usw.
- Die so erzeugten XML-Dateien können in einem Editor geöffnet werden, der das XML-Format unterstützt.

#### HINWEIS

Die Exportfunktion ist für Programm-PlugIns nicht verfügbar.

---

#### VORGEHENSWEISE

1. Klicken Sie mit der rechten Maustaste in das Fenster **PlugIn-Informationen** und wählen Sie **Exportieren**.
  2. Geben Sie einen Namen und den Speicherort für die Exportdatei an.
  3. Klicken Sie auf **Speichern**, um die Datei zu exportieren.
-

# Direkte Offline-Bearbeitung

Mit der **Direkten Offline-Bearbeitung** können Sie Audioprozesse sofort auf ausgewählte Audio-Events, -Clips oder -bereiche anwenden, ohne destruktive Änderungen am ursprünglichen Audiomaterial vorzunehmen.

Offline-Effekte werden häufig beim Bearbeiten von Dialogen und beim Sounddesign angewandt. Die Offline-Bearbeitung bietet im Vergleich zu Echtzeit-Mixereffekten verschiedene Vorteile:

- Der Arbeitsablauf ist Clip-basiert. Daher können Sie unterschiedliche Effekte auf Events anwenden, die sich auf ein und denselben Spur befinden.
- Die **MixConsole** kann frei von Insert-Effekten und Parameteränderungen gehalten werden. Dies vereinfacht ein späteres Mischen durch eine andere Person auf einem anderen System.
- Es wird weniger CPU-Rechenleistung aufgewendet.

Die **Direkte Offline-Bearbeitung** ermöglicht es Ihnen, alle Änderungen in Bezug auf Audibearbeitungen rückgängig zu machen. Sie können jederzeit zur Originalversion zurückkehren. Dies ist möglich, weil die Bearbeitung an Audio-Clips und nicht an der Audiodatei selbst vorgenommen wird.

Wenn Sie ein Event, einen Clip oder einen Auswahlbereich bearbeiten, geschieht Folgendes:

- Eine neue Audiodatei wird im ausgewählten **Edits**-Ordner innerhalb des Projektordners erstellt.  
Diese Datei enthält das bearbeitete Audiomaterial, und der bearbeitete Bereich des Audio-Clips verweist darauf.
- Die ursprüngliche Datei bleibt unberührt.  
Die unbearbeiteten Abschnitte des Clips verweisen immer noch auf diese Datei.

Alle angewandten Offline-Bearbeitungen werden zusammen mit dem Projekt gespeichert und können auch nach erneutem Öffnen des Projekts noch verändert werden. Bearbeitungen des ausgewählten Audiomaterials mit Hilfe der **Direkten Offline-Bearbeitung** bleiben in Projekt-Backups erhalten.

Die Bearbeitung wird immer auf die Auswahl angewendet. Dabei kann es sich um ein oder mehrere Events im **Projekt**-Fenster oder im **Audio-Part-Editor**, einen Audio-Clip im **Pool** oder um einen Auswahlbereich auf einem oder mehreren Events im **Projekt**-Fenster oder im **Sample-Editor** handeln. Wenn eine Auswahl kürzer als die Audiodatei ist, wird nur der ausgewählte Bereich bearbeitet.

Wenn Sie eine virtuelle Kopie bearbeiten, d. h. ein Event, das auf einen Clip verweist, der auch von anderen Events im Projekt verwendet wird, haben Sie folgende Möglichkeiten:

- Wählen Sie **Weiter**, um alle virtuellen Kopien zu bearbeiten.
- Wählen Sie **Neue Version**, um nur das ausgewählte Event zu bearbeiten.

## HINWEIS

Dies funktioniert nur, wenn **Optionen-Dialog öffnen** für die Einstellung **Wenn mehrfach verwendete Clips bearbeitet werden** im **Programmeinstellungen**-Dialog (Seite **Bearbeitungsoptionen – Audio**) ausgewählt ist.

## WEITERFÜHRENDE LINKS

[Bearbeitungen anpassen](#) auf Seite 423

[Bearbeitungsoptionen – Audio](#) auf Seite 1013

[Workflow bei Direkter Offline-Bearbeitung](#) auf Seite 419  
[Direkte Offline-Bearbeitung \(Fenster\)](#) auf Seite 419

## Workflow bei Direkter Offline-Bearbeitung

Im Fenster **Direkte Offline-Bearbeitung** können Sie Offline-Bearbeitungsvorgänge ausführen. Das Fenster zeigt immer die Bearbeitungen am ausgewählten Audiomaterial an.

Wenn Sie Offline-Bearbeitungen hinzufügen oder anpassen, gilt Folgendes:

- Wenn Sie eine Bearbeitung hinzufügen, werden ihre zuletzt verwendeten Parameter geladen. Sie können sie durch Klicken auf **Auf Standardwerte zurücksetzen** auf ihre Standardeinstellungen zurücksetzen.
- Alle Änderungen werden sofort auf das Audiomaterial angewandt.
- Wenn Sie Parameter anpassen oder Bearbeitungen entfernen, werden diese Änderungen sofort auf das Audiomaterial angewandt.
- Sie erhalten visuelles Feedback zu laufenden Prozessen.

### HINWEIS

Sie können Audioprozesse jederzeit hinzufügen, anpassen oder löschen, selbst wenn ein Prozess ausgeführt wird. Ein neuer Rendering-Prozess wird umgehend gestartet.

- Sie können alle Bearbeitungsvorgänge im Rahmen der **Direkten Offline-Bearbeitung** mit Hilfe der Tastaturbefehle **Strg-Taste/Befehlstaste - Z** oder **Umschalttaste - Strg-Taste/Befehlstaste - Z** rückgängig machen und wiederherstellen.
- Sie können alle Offline-Bearbeitungen permanent auf das Audiomaterial anwenden.
- Wenn Sie ein Projekt mit Offline-Bearbeitung anhand von Audioprozessen öffnen, die auf Ihrem Computer nicht vorhanden sind, werden diese Prozesse im Fenster **Direkte Offline-Bearbeitung** als **Nicht verfügbar** angezeigt.

### WEITERFÜHRENDE LINKS

[Direkte Offline-Bearbeitung \(Fenster\)](#) auf Seite 419  
[Tastaturbefehle für Direkte Offline-Bearbeitung](#) auf Seite 433  
[Offline-Bearbeitung permanent anwenden](#) auf Seite 424

## Direkte Offline-Bearbeitung (Fenster)

Im Fenster **Direkte Offline-Bearbeitung** können Sie Audibearbeitungen umgehend für einzelne oder mehrere Events, Clips oder Auswahlbereiche hinzufügen, ändern oder löschen. Außerdem können Sie alle Audibearbeitungen rückgängig machen.

Um das Fenster **Direkte Offline-Bearbeitung** zu öffnen, führen Sie eine der folgenden Aktionen durch:

- Wählen Sie **Audio > Direkte Offline-Bearbeitung**.
- Drücken Sie **F7**.
- Klicken Sie in der Werkzeugzeile des **Projekt**-Fensters auf **Fenster für Direkte Offline-Bearbeitung öffnen**.
- Wählen Sie **Audio > Prozesse** und wählen Sie dann aus dem Untermenü einen Prozess aus.

## HINWEIS

Prozesse ohne anpassbare Parameter, wie zum Beispiel **Stille**, werden nicht im Fenster **Direkte Offline-Bearbeitung** geöffnet, wenn sie aus dem Menü heraus oder anhand eines Tastaturbefehls angewandt werden.

---

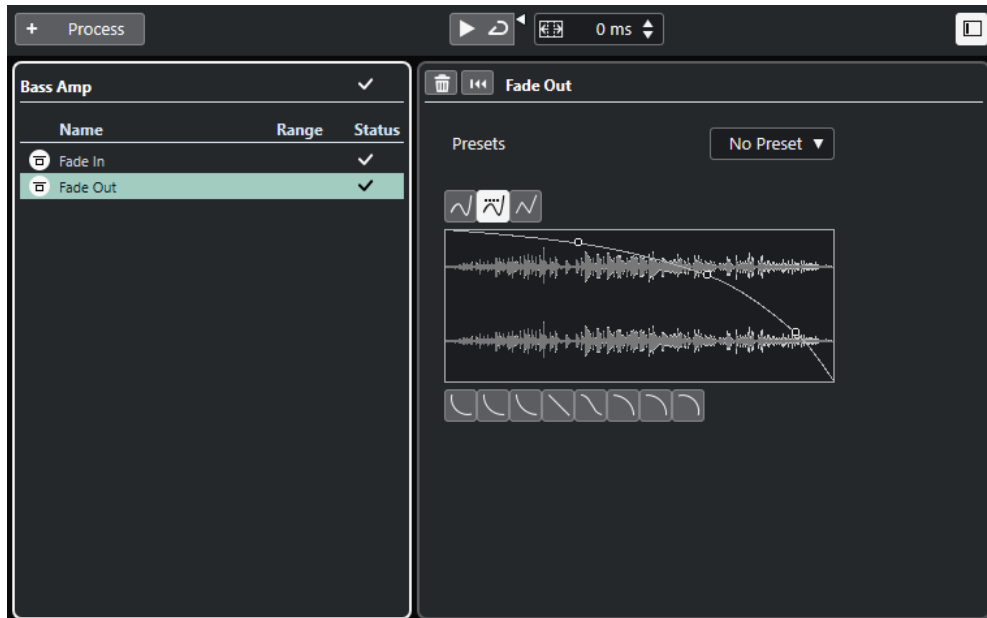

Im Fenster **Direkte Offline-Bearbeitung** sind die folgenden Optionen und Einstellungen verfügbar:

### Werkzeugzeile

Ermöglicht es Ihnen, Audibearbeitungen hinzuzufügen, das Audiomaterial mit den aktuellen Bearbeitungen wiederzugeben und globale Einstellungen für die Offline-Bearbeitung vorzunehmen.

### Prozessliste

Listet alle integrierten Audioprozesse auf, die Sie zum ausgewählten Event, Clip oder Bereich hinzufügen. Sie können Objekte in dieser Liste umgehen. Ein Symbol rechts neben den einzelnen Prozessen zeigt ihren Status an.

Wenn nur ein Bereich eines ausgewählten Events bearbeitet wird, wird dies durch ein Wellenformsymbol in der **Bereich**-Spalte angezeigt.

Wenn mehr als ein bearbeitetes Event oder mehr als ein bearbeiteter Clip ausgewählt ist, zeigt die **Anzahl**-Spalte an, wie viele Instanzen jedes Prozesses auf die gesamte Auswahl angewandt werden.

Sie können Prozesse mit allen Einstellungen kopieren oder ausschneiden, um sie in andere Events, Clips oder Bereiche einzufügen. Außerdem können Sie sie löschen und die Offline-Bearbeitung mit Hilfe des Kontextmenüs permanent anwenden.

### Prozessbereich

Ermöglicht Ihnen das Anpassen, Zurücksetzen oder Löschen des ausgewählten Audioprozesses.

### WEITERFÜHRENDE LINKS

[Bearbeitungen anwenden](#) auf Seite 421

[Bearbeitung auf mehrere Events anwenden](#) auf Seite 422

[Werkzeugzeile in der Direkten Offline-Bearbeitung](#) auf Seite 421

## Werkzeugzeile in der Direkten Offline-Bearbeitung

Die Werkzeugzeile in der **Direkten Offline-Bearbeitung** ermöglicht es Ihnen, Audibearbeitungen hinzuzufügen, das Audiomaterial mit den aktuellen Bearbeitungen wiederzugeben und globale Einstellungen für die Offline-Bearbeitung vorzunehmen.

In der Werkzeugzeile stehen die folgenden Optionen und Einstellungen zur Verfügung:

### Prozesse hinzufügen

#### Prozess hinzufügen

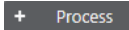

Ermöglicht es Ihnen, einen integrierten Audioprozess zum ausgewählten Event oder Clip hinzuzufügen.

### Linke Trennlinie

#### Linke Trennlinie

Werkzeuge, die links von der Trennlinie platziert werden, werden immer angezeigt.

### Wiedergabe

#### Wiedergabe

Ermöglicht es Ihnen, das ausgewählte Audiomaterial mit allen Bearbeitungen ab dem obersten Eintrag in der Prozessliste bis zum ausgewählten Prozess in der Liste wiederzugeben. Alle Prozesse darunter werden bei der Wiedergabe ignoriert.

#### Auswahl als Loop wiedergeben

Gibt die Auswahl als Loop wieder, bis Sie den **Wiedergabe**-Schalter deaktivieren.

#### Lautstärke

Hiermit können Sie die Lautstärke einstellen.

### Bearbeitungsbereich erweitern

#### Bearbeitungsbereich erweitern (in ms)

Hiermit können Sie den Bearbeitungsbereich über die linken und rechten Grenzen des Events hinaus erweitern. So können Sie das Event später vergrößern, wobei alle Bearbeitungen angewandt werden.

#### WEITERFÜHRENDE LINKS

[Erweiterung des berechneten Bereichs](#) auf Seite 422

## Bearbeitungen anwenden

Im Fenster **Direkte Offline-Bearbeitung** können Sie Bearbeitungen auf einzelne oder mehrere Events, Clips oder Bereiche anwenden. Dies umfasst Audioprozesse und Bearbeitungsvorgänge im **Sample-Editor** wie **Ausschneiden**, **Einfügen**, **Löschen** und die Verwendung des **Stift-**Werkzeugs.

#### VORGEHENSWEISE

1. Führen Sie eine der folgenden Aktionen durch:
    - Wählen Sie ein Event oder einen Bereich im **Projekt**-Fenster aus.
    - Wählen Sie einen Clip im **Pool** aus.
    - Wählen Sie einen Bereich im **Sample-Editor** aus.
    - Wählen Sie ein Event oder einen Bereich im **Audio-Part-Editor** aus.
  2. Wählen Sie **Audio > Direkte Offline-Bearbeitung**.
  3. Klicken Sie in der Werkzeugzeile der **Direkten Offline-Bearbeitung** auf **Prozess hinzufügen** und wählen Sie einen Audioprozess aus.  
Der ausgewählte Audioprozess wird zur Prozessliste in der linken Zone hinzugefügt.
  4. Aktivieren Sie die **Wiedergabe** und nehmen Sie Ihre Änderungen im Prozessbereich vor.  
Sie erhalten visuelles Feedback zu laufenden Prozessen. Sie können die **Wiedergabe** jedoch auch dann starten, wenn die Bearbeitung noch nicht abgeschlossen ist.
- 

#### ERGEBNIS

Der Audioprozess wird auf das Audiomaterial angewandt.

Die bearbeiteten Events werden im **Projekt**-Fenster, im **Pool** oder im **Audio-Part-Editor** mit einem Wellenformsymbol angezeigt.

## Bearbeitung auf mehrere Events anwenden

Die **Direkte Offline-Bearbeitung** ermöglicht es Ihnen, die integrierten Audioprozesse auf mehrere Events gleichzeitig anzuwenden. Ebenso können Sie Bearbeitungen an mehreren Events gleichzeitig ändern oder löschen.

- Um Audioprozesse auf mehrere Events gleichzeitig anzuwenden, wählen Sie zuerst das zu bearbeitende Audiomaterial aus. Danach können Sie die gewünschte Bearbeitung hinzufügen, ändern oder löschen.

#### HINWEIS

Im Fenster **Direkte Offline-Bearbeitung** können Sie auch die Audiobearbeitung von mehreren Clips im **Pool** gleichzeitig bearbeiten.

---

#### WEITERFÜHRENDE LINKS

[Integrierte Audioprozesse](#) auf Seite 425

[Direkte Offline-Bearbeitung \(Fenster\)](#) auf Seite 419

## Erweiterung des berechneten Bereichs

Sie können den Bearbeitungsbereich über die linken und rechten Grenzen des Audio-Events hinaus erweitern.

Mit dieser Einstellung können Sie das Event auch nach Anwenden der Bearbeitung noch vergrößern.

- Um den Bearbeitungsbereich zu erweitern, klicken Sie auf **Bearbeitungsbereich erweitern (in ms)** in der Werkzeugzeile der **Direkten Offline-Bearbeitung** und geben Sie einen Wert in Millisekunden ein.

#### HINWEIS

- Dazu muss Audiomaterial außerhalb der Event-Grenzen verfügbar sein.
  - Diese Einstellung funktioniert global für alle Events.
-

## Bearbeitungen anpassen

Sie können einige oder alle Bearbeitungen an einem Clip im Fenster **Direkte Offline-Bearbeitung** löschen oder anpassen. Dazu zählen die Audioprozesse im **Prozesse-**Einblendmenü und Bearbeitungsvorgänge im **Sample-Editor** wie **Ausschneiden, Einfügen, Löschen** und Einzeichnen mit dem **Stift**-Werkzeug.

---

### VORGEHENSWEISE

1. Führen Sie eine der folgenden Aktionen durch:

- Wählen Sie im **Projekt**-Fenster oder im **Audio-Part-Editor** das bearbeitete Event aus.

#### HINWEIS

Im **Projekt**-Fenster und im **Audio-Part-Editor** werden bearbeitete Events durch ein Wellenformsymbol in der oberen rechten Ecke gekennzeichnet.

---

- Wählen Sie den bearbeiteten Clip im **Pool** aus.

#### HINWEIS

Im **Pool** werden bearbeitete Clips durch ein Wellenformsymbol in der **Status**-Spalte gekennzeichnet.

---

- Wählen Sie den bearbeiteten Bereich im **Sample-Editor** aus.

2. Wählen Sie **Audio > Direkte Offline-Bearbeitung**.

3. Wählen Sie in der Prozessliste durch Klicken die Bearbeitung aus, die Sie ändern möchten.

4. Führen Sie eine der folgenden Aktionen durch:

- Aktivieren Sie die **Wiedergabe** und passen Sie die Einstellungen für die Bearbeitung an.
- Setzen Sie den Prozess auf seine Standardeinstellungen zurück, indem Sie auf **Auf Standardwerte zurücksetzen** klicken.
- Löschen Sie die Bearbeitung, indem Sie im Prozessbereich auf **Löschen**  klicken.

#### HINWEIS

Alternativ können Sie mit der rechten Maustaste in die Prozessliste klicken und **Löschen** wählen.

---

- Um alle auf ein Event angewandten Bearbeitungen zu löschen, klicken Sie mit der rechten Maustaste in die Prozessliste und wählen Sie **Alle löschen**.
- 

### WEITERFÜHRENDE LINKS

[Direkte Offline-Bearbeitung \(Fenster\)](#) auf Seite 419

[Spalten des Pool-Fensters](#) auf Seite 554

## Prozessliste neu ordnen

Sie können die Reihenfolge der Bearbeitungsvorgänge in der Prozessliste für **Direkte Offline-Bearbeitung** durch Ziehen ändern.

---

### VORGEHENSWEISE

- Klicken Sie auf Audioprozess und verschieben Sie ihn durch Ziehen.
-

#### ERGEBNIS

Die Bearbeitungsvorgänge im Rahmen der Offline-Bearbeitung werden in der festgelegten Reihenfolge auf das Audiomaterial angewandt.

## Prozesse umgehen

Im Fenster **Direkte Offline-Bearbeitung** können Sie Prozesse umgehen. Dadurch können Sie das Audiomaterial ohne die jeweilige Bearbeitung hören.

- Um die Umgehung für einen Prozess zu aktivieren/deaktivieren, klicken Sie links vom gewünschten Prozess auf den Schalter **Prozess umgehen**.

#### HINWEIS

- Wenn Sie **Prozess umgehen** aktivieren/deaktivieren, wird die gesamte Prozesskette neu berechnet. Je nach Länge Ihres Audiomaterials und der Anzahl von Prozessen kann dies eine Weile dauern. In der Prozessliste erhalten Sie visuelles Feedback zu laufenden Prozessen.
  - Der Umgehungsstatus wird zusammen mit dem Projekt gespeichert.
- 

## Kopieren und einfügen

Sie können Audioprozesse sowie deren Parametereinstellungen durch Kopieren und Einfügen auf verschiedene Events, Clips und Bereiche anwenden.

---

#### VORGEHENSWEISE

1. Wählen Sie ein bearbeitetes Audio-Event, einen Clip oder einen Bereich aus.

#### HINWEIS

Bearbeitungen an einer Auswahl von mehreren Events können nicht kopiert werden.

---

2. Wählen Sie im Fenster **Direkte Offline-Bearbeitung** ein oder mehrere Objekte in der Prozessliste aus.
  3. Klicken Sie mit der rechten Maustaste in die Prozessliste und wählen Sie **Kopieren** aus dem Kontextmenü.
  4. Wählen Sie die Events oder Clips aus, in die Sie die Bearbeitung einfügen möchten.
  5. Klicken Sie im Fenster **Direkte Offline-Bearbeitung** mit der rechten Maustaste in die Prozessliste und wählen Sie **Einfügen**.
- 

#### ERGEBNIS

Die kopierten Bearbeitungen und alle Parametereinstellungen werden zur Prozessliste des ausgewählten Audiomaterials hinzugefügt.

## Offline-Bearbeitung permanent anwenden

Sie können alle Offline-Bearbeitungen permanent auf das Audiomaterial anwenden.

#### VORAUSSETZUNGEN

Sie haben Audioprozesse auf ein Event, einen Clip oder einen Bereich angewandt und sind sicher, dass Sie keine Änderungen mehr an der Bearbeitung vornehmen müssen.

#### WICHTIG

Das permanente Anwenden von Offline-Bearbeitung kann nicht rückgängig gemacht werden.

---

#### VORGEHENSWEISE

1. Wählen Sie das bearbeitete Event bzw. den bearbeiteten Clip oder Bereich aus.
2. Wählen Sie **Audio > Direkte Offline-Bearbeitung permanent machen**.

#### HINWEIS

Wählen Sie alternativ **Alle permanent machen** im Kontextmenü der Prozessliste für **Direkte Offline-Bearbeitung**.

3. Klicken Sie auf **OK**.

#### ERGEBNIS

- Alle Bearbeitungen und angewandten Effekte werden permanent zum ausgewählten Event, Clip oder Bereich hinzugefügt.
- Die Prozessliste wird geleert.
- Das Event bzw. der Clip ist nicht mehr durch ein Wellenformsymbol als offline bearbeitet gekennzeichnet.

## Integrierte Audioprozesse

Cubase bietet verschiedene integrierte Audioprozesse, die für **Direkte Offline-Bearbeitung** genutzt werden können.

## Hüllkurve

Mit **Hüllkurve** können Sie eine Hüllkurve auf das Audiomaterial anwenden.

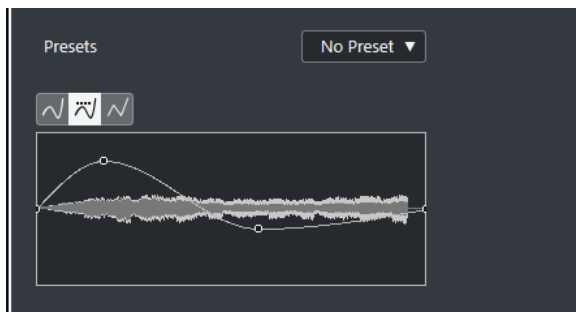

### Kurvenart-Schalter

Bestimmt, ob die entsprechende Hüllkurve **Spline-Interpolation**, **Spline-Interpolation (Damped)** oder **Lineare Interpolation** verwendet.

### Kurvenanzeige

Hier wird die Form der Hüllkurve angezeigt. Die Wellenform, die durch die Bearbeitung entsteht, wird in einem dunklen Farbton dargestellt, und die aktuelle Wellenform in einem hellen.

- Um einen Kurvenpunkt hinzuzufügen, klicken Sie auf die Kurve.
- Um einen Kurvenpunkt zu verschieben, klicken und ziehen Sie.
- Um einen Kurvenpunkt zu entfernen, ziehen Sie ihn aus der Anzeige hinaus.

### Presets-Einblendmenü

Hiermit können Sie Ihre Presets verwalten.

- Um ein Preset zu speichern, wählen Sie **Preset speichern** aus dem Einblendmenü, geben Sie einen Namen ein und klicken Sie auf **OK**.

- Um ein Preset anzuwenden, wählen Sie es aus dem Einblendmenü aus.
- Um ein Preset zu entfernen, wählen Sie es im Einblendmenü aus und klicken Sie auf **Preset entfernen**.

## Fade-In/Fade-Out

Mit **Fade-In** und **Fade-Out** können Sie ein Fade auf das Audiomaterial anwenden.

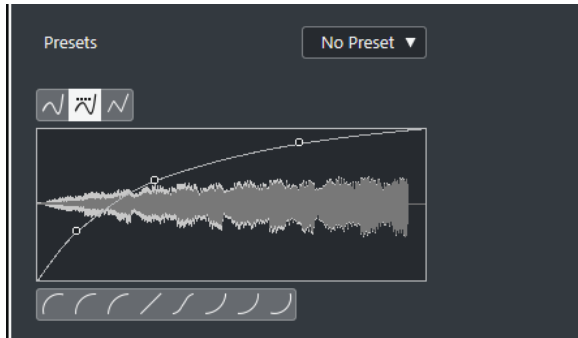

### Kurvenart-Schalter

Bestimmt, ob die entsprechende Hüllkurve **Spline-Interpolation**, **Spline-Interpolation (Damped)** oder **Lineare Interpolation** verwendet.

### Kurvenanzeige

Hier wird die Form der Fade-Kurve angezeigt. Die Wellenform, die durch die Bearbeitung entsteht, wird in einem dunklen Farbton dargestellt, und die aktuelle Wellenform in einem hellen.

- Um Kurvenpunkte hinzuzufügen, klicken Sie auf die Kurve.
- Um die Kurvenform zu ändern, klicken und ziehen Sie bestehende Punkte.
- Um einen Kurvenpunkt zu löschen, ziehen Sie ihn aus der Anzeige heraus.

### Presets-Einblendmenü

Hiermit können Sie Ihre Presets verwalten.

- Um ein Preset zu speichern, wählen Sie **Preset speichern** aus dem Einblendmenü, geben Sie einen Namen ein und klicken Sie auf **OK**.
- Um ein Preset anzuwenden, wählen Sie es aus dem Einblendmenü aus.
- Um ein Preset zu entfernen, wählen Sie es im Einblendmenü aus und klicken Sie auf **Preset entfernen**.

### Kurvenform-Schalter

Mit diesen Schaltern können Sie schnell auf häufig verwendete Kurvenformen zugreifen.

## Gain

Mit **Gain** können Sie die Verstärkung (d. h. den Pegel) des Audiomaterials einstellen.

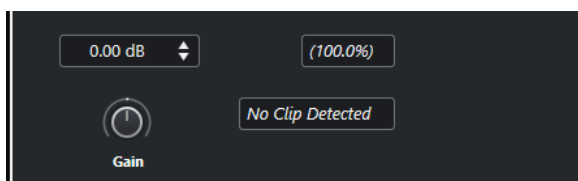

### Gain

Hiermit können Sie einen Wert für die Verstärkung zwischen -50 dB und +20 dB einstellen.

### Warnung vor Übersteuerung

Der Text wird angezeigt, wenn Sie die **Wiedergabe** verwenden und die Gain-Einstellungen zu Pegeln über 0 dB führen.

#### HINWEIS

Bei einer Übersteuerung sollten Sie den Wert für die **Verstärkung** verringern und stattdessen den Prozess **Normalisieren** verwenden. So können Sie den Pegel des Audiomaterials auf den höchstmöglichen Wert setzen, ohne dass es zu einer Übersteuerung kommt.

---

#### WEITERFÜHRENDE LINKS

[Normalisieren](#) auf Seite 427

## Phase invertieren

Mit der Option **Phase invertieren** können Sie die Phase des ausgewählten Audiomaterials invertieren.

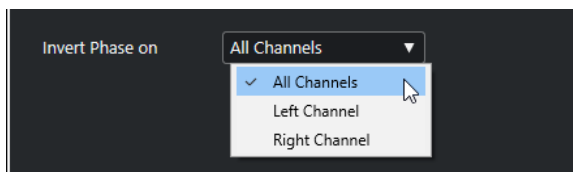

Für Stereo-Audiodateien steht ein Einblendmenü zur Verfügung. Darin können Sie festlegen, in welchen Kanälen die Phase invertiert wird: im linken Kanal, im rechten Kanal oder in beiden.

## Normalisieren

Durch **Normalisieren** können Sie den Pegel von Audiomaterial, das mit einem ungeeigneten Eingangspegel aufgenommen wurde, anheben oder absenken.

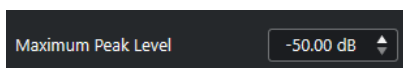

### Maximaler Spitzenpegel

Ermöglicht Ihnen, Ihr Audiomaterial auf Basis des maximalen Spitzenpegels zu normalisieren. **Maximaler Spitzenpegel in dBFS** legt einen maximalen Spitzenpegel für das Audiomaterial zwischen -50 und 0 dB fest. Von diesem Maximalpegel wird der aktuelle Maximalpegel des ausgewählten Audiomaterials subtrahiert, und die Verstärkung wird um den resultierenden Wert angehoben oder abgesenkt.

## Pitch-Shift

**Pitch-Shift** ermöglicht es Ihnen, die Tonhöhe des Audiomaterials zu ändern, wobei die Länge verändert oder beibehalten werden kann. Sie können auch Akkorde eingeben (indem Sie verschiedene Tonhöhen festlegen) oder Pitch-Shift auf der Grundlage einer Hüllkurve anwenden.

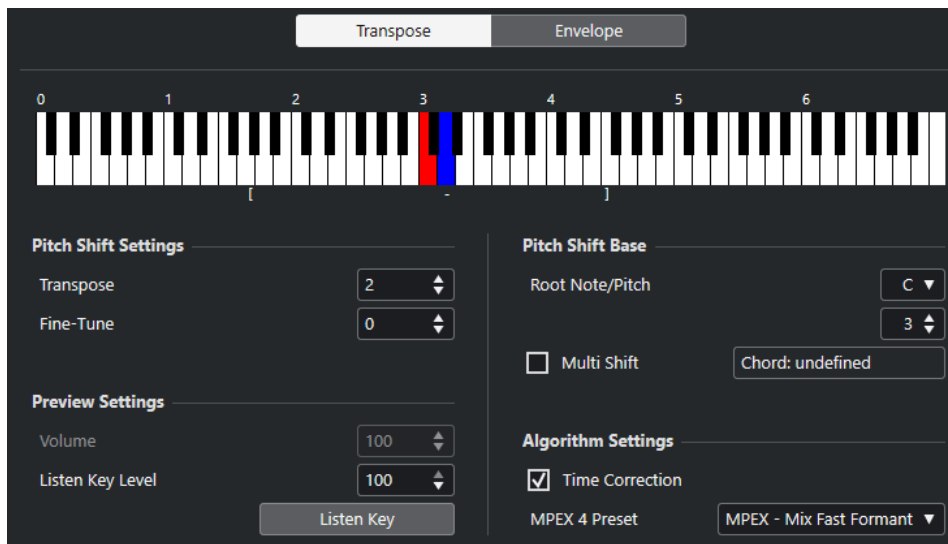

Auf dem **Transponieren**-Tab sind die folgenden Optionen verfügbar:

### Klaviaturanzeige

Zeigt eine grafische Ansicht der Transposition, wobei der Grundton rot und die transponierte Taste blau dargestellt wird.

#### HINWEIS

Der angezeigte Grundton hat nichts mit der Tonart oder Tonhöhe des ursprünglichen Audiomaterials zu tun. Es handelt sich nur um eine Darstellungsform für Transpositionsintervalle.

- Wenn Sie den Grundton verändern möchten, passen Sie die Einstellungen im Bereich **Pitch-Shift-Basis** an oder klicken Sie mit gedrückter **Alt-Taste** auf die entsprechende Taste in die Klaviaturanzeige.
- Um ein Transpositionsintervall festzulegen, klicken Sie auf eine der Tasten.
- Um einen Akkord zu bestimmen, aktivieren Sie **Akkord** und klicken Sie auf mehrere Tasten.  
Um ein Transpositionsintervall zu entfernen, klicken Sie auf eine blaue Taste.

## Pitch-Shift-Einstellungen

### Transponieren

Hiermit können Sie den Grad an Tonhöhenänderung in Halbtönen angeben.

### Feinabstimmung

Hiermit können Sie den Grad an Tonhöhenänderung in Cents angeben.

## Vorhören-Einstellungen

### Lautstärke

Hier können Sie die Lautstärke des Klangs mit der veränderten Tonhöhe verringern. Diese Funktion ist nicht verfügbar, wenn **Zeitkorrektur** aktiviert ist.

### Pegel für 'Ton spielen'

Hier können Sie die Lautstärke des Klangs mit der veränderten Tonhöhe regeln. Klicken Sie auf **Ton spielen/Akkord spielen**, um einen Testton des Klangs mit der veränderten Tonhöhe zu spielen.

## Pitch-Shift-Basis

### Grundton/Tonhöhe

Hier können Sie den Grundton festlegen.

#### HINWEIS

Der angezeigte Grundton hat nichts mit der Tonart oder Tonhöhe des ursprünglichen Audiomaterials zu tun. Es handelt sich nur um eine Darstellungsform für Transpositionsintervalle.

### Akkord

Aktivieren Sie diese Option, um mehrere Transpositionstasten zu bestimmen und vielstimmige Harmonien zu erzeugen. Wenn die hinzugefügten Intervalle einen Akkord ergeben, wird dieser rechts neben der Option dargestellt.

- Um den ursprünglichen, untransponierten Klang miteinzubeziehen, klicken Sie auf den Grundton in der Klaviaturanzeige, so dass er blau angezeigt wird.

## Algorithmus-Einstellungen

### Zeitkorrektur

Aktivieren Sie diese Option, um die Tonhöhe zu ändern, ohne die Länge des ausgewählten Audiomaterials zu beeinflussen. Wenn sie deaktiviert ist und Sie die Tonhöhe anheben, wird die Audioauswahl verkürzt.

### MPEX 4 Preset

Hiermit können Sie einen MPEX-4-Algorithmus auswählen.

#### WEITERFÜHRENDE LINKS

[Algorithmen für Time-Stretch und Pitch-Shift](#) auf Seite 435

## Hüllkurvenbasierte Tonhöhenänderung

Auf der **Hüllkurve**-Registerkarte können Sie eine Hüllkurve festlegen, auf deren Grundlage die Tonhöhenänderung vorgenommen wird.

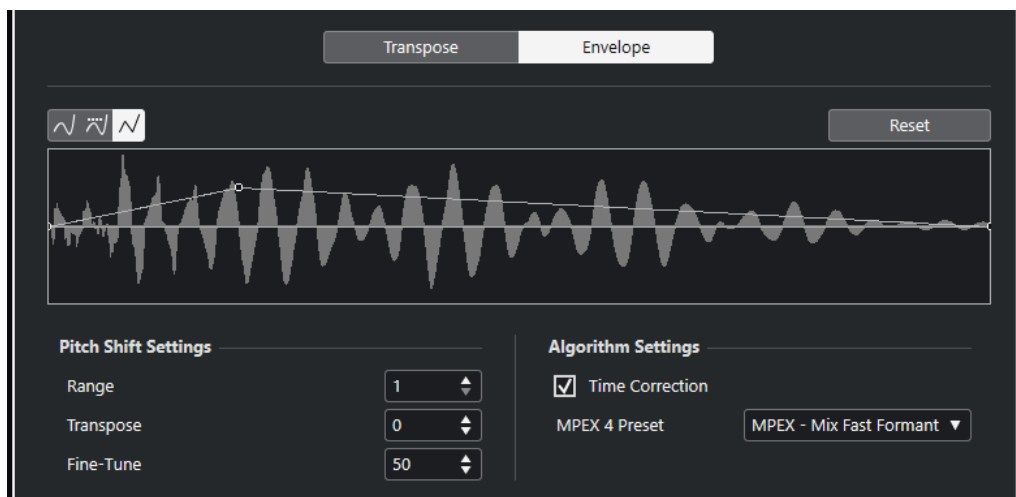

### Kurvenart-Schalter

Bestimmt, ob die entsprechende Hüllkurve **Spline-Interpolation**, **Spline-Interpolation (Damped)** oder **Lineare Interpolation** verwendet.

### Kurvenanzeige

Hier wird die Form der Hüllkurve in der Wellenformdarstellung des Audiomaterials, das Sie für die Bearbeitung ausgewählt haben, angezeigt. Hüllkurvenpunkte oberhalb der Mittellinie zeigen eine positive und Hüllkurvenpunkte unterhalb der Mittellinie eine negative Tonhöhenänderung an. Zu Beginn wird die Hüllkurve als horizontale Mittellinie, d. h. mit einem Pitch-Shift von Null, angezeigt.

- Um einen Kurvenpunkt hinzuzufügen, klicken Sie auf die Kurve.
- Um einen Kurvenpunkt zu verschieben, klicken und ziehen Sie.
- Um einen Kurvenpunkt zu entfernen, ziehen Sie ihn aus der Anzeige hinaus.
- Klicken Sie über der Hüllkurvenanzeige auf **Zurücksetzen**, um alle Kurvenpunkte zu entfernen.

### Pitch-Shift-Einstellungen

#### Bereich

Dieser Parameter bestimmt den vertikalen Tonhöhenbereich der Kurve. Das Verschieben eines Kurvenpunkts an den oberen Rand der Anzeige entspricht einer Tonhöhenänderung um diesen Wert.

#### Transponieren

Hiermit können Sie den Grad an Tonhöhenänderung in Halbtönen angeben.

#### Feinabstimmung

Hiermit können Sie den Grad an Tonhöhenänderung in Cents angeben.

### Algorithmus-Einstellungen

#### Zeitkorrektur

Aktivieren Sie diese Option, um die Tonhöhe zu ändern, ohne die Länge des ausgewählten Audiomaterials zu beeinflussen. Wenn sie deaktiviert ist, wird der Audiobereich durch Anheben der Tonhöhe verkürzt und umgekehrt, ähnlich wie es beim Ändern der Wiedergabegeschwindigkeit an einer Bandmaschine der Fall ist.

#### MPEX 4 Preset

Hiermit können Sie einen MPEX-4-Algorithmus auswählen.

#### WEITERFÜHRENDE LINKS

[MPEX](#) auf Seite 435

## DC-Offset entfernen

Mit **DC-Offset entfernen** können Sie DC-Offset im ausgewählten Audiobereich entfernen.

Wenn Ihr Audiosignal eine zu große DC-Komponente (Gleichstromkomponente) enthält, werden Sie vielleicht bemerken, dass das Signal visuell nicht um die Nullpegelachse zentriert ist. Dies wird als DC-Offset bezeichnet.

- Um zu prüfen, ob Ihr Audiomaterial DC-Offset enthält, wählen Sie das Audiomaterial aus und wählen Sie **Audio > Statistik**.

#### WICHTIG

Ein DC-Offset ist normalerweise in der gesamten Aufnahme vorhanden. Wenden Sie **DC-Offset entfernen** daher immer auf vollständige Audio-Clips an.

---

Für diese Audibearbeitung gibt es keine anpassbaren Parameter.

#### WEITERFÜHRENDE LINKS

[Statistik-Fenster](#) auf Seite 444

## Resample

Mit **Resample** können Sie Länge, Tempo und Tonhöhe eines Events ändern.

Wenn Sie eine höhere Samplerate wählen, wird das Event länger, so dass die Audiodaten langsamer und mit einer niedrigeren Tonhöhe wiedergegeben werden. Wenn Sie eine niedrigere Samplerate wählen, wird das Event kürzer, so dass die Audiodaten schneller und mit einer höheren Tonhöhe wiedergegeben werden.

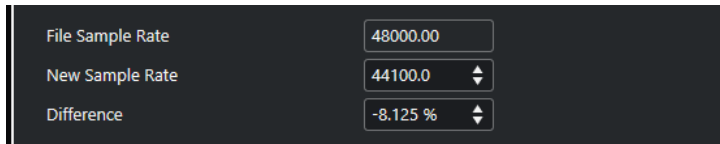

### Datei-Samplerate

Zeigt die ursprüngliche Samplerate des Events.

### Neue Samplerate

Hier können Sie eine neue Samplerate einstellen.

### Differenz

Mit dieser Funktion können Sie eine neue Samplerate festlegen, indem Sie die Differenz zwischen der ursprünglichen Samplerate und der neuen Samplerate festlegen.

## Umkehren

Mit **Umkehren** können Sie die Auswahl umkehren, so dass es klingt, als würden Sie ein Tonband rückwärts abspielen. Für diese Audiotbearbeitung gibt es keine anpassbaren Parameter.

## Stille

Mit **Stille** wird die Auswahl durch Stille ersetzt. Für diese Audiotbearbeitung gibt es keine anpassbaren Parameter.

## Stereo-Modifikation

Mit **Stereo-Modifikation** können Sie den linken und den rechten Kanal ausgewählter Bereiche in Stereodateien bearbeiten.

Im **Modus**-Einblendmenü sind die folgenden Optionen verfügbar:

### Links-Rechts vertauschen

Der linke Kanal wird mit dem rechten Kanal vertauscht.

### Linken Kanal zum rechten kopieren

Der linke Kanal wird kopiert und im rechten Kanal eingefügt.

### Rechten Kanal zum linken kopieren

Der rechte Kanal wird kopiert und im linken Kanal eingefügt.

### Mischen

Beide Kanäle werden zusammengemischt, das Ergebnis ist mono.

## Subtrahieren

Die Daten des linken Kanals werden vom rechten Kanal abgezogen. Diese Funktion wird normalerweise für Karaoke-Playback eingesetzt, denn sie entfernt das in der Mitte des Stereobilds angeordnete Monomaterial aus einem Stereosignal.

## Time-Stretch

Mit **Time-Stretch** können Sie die Länge und das Tempo des ausgewählten Audibereichs zu verändern, ohne dabei die Tonhöhe zu beeinflussen.

- Algorithm:** MPEX - Mix Fast
- Define Bars:** Bars: 2, Beats: 0, Signature: 4/4
- Original Length:** Length in Samples: 282240, Length in Seconds: 0:00:06.400, Tempo in BPM: 75.0000
- Resulting Length:** Samples: 338688, Seconds: 0:00:07.680, BPM: 62.5000
- Range:** 1. 1. 1. 0, 4. 1. 4. 24, Use Locators button
- Time Stretch Ratio:** 120.00000

## Takte festlegen

Sie können in diesem Bereich die Länge des für die Bearbeitung ausgewählten Audiomaterials sowie die Taktart festlegen.

### Takte

Ermöglicht es Ihnen, die Länge des ausgewählten Audiomaterials in Takten festzulegen.

### Zählzeiten

Ermöglicht es Ihnen, die Länge des ausgewählten Audiomaterials in Zählzeiten festzulegen.

### Taktart

Hiermit können Sie die Taktart einstellen.

## Originallänge

Dieser Bereich enthält Informationen und Einstellungen für das ausgewählte Audiomaterial.

### Länge in Samples

Zeigt die Länge des ausgewählten Audiomaterials in Samples.

### Länge in Sekunden

Zeigt die Länge des ausgewählten Audiomaterials in Sekunden.

### Tempo in BPM

Hiermit können Sie das Originaltempo des Audiomaterials in BPM eingeben. So können Sie das Tempo des Audiomaterials korrigieren, ohne den tatsächlichen Time-Stretch-Wert berechnen zu müssen.

## Resultierende Länge

Diese Werte werden automatisch angepasst, wenn Sie den **Time-Stretch-Faktor** so einstellen, dass das Audiomaterial genau in die vorgegebene Zeitspanne oder zum vorgegebenen Tempo passt.

### Samples

Zeigt die resultierende Länge in Samples.

### Sekunden

Zeigt die resultierende Länge in Sekunden.

### BPM

Zeigt das resultierende Tempo in BPM. Damit dies funktioniert, müssen die **Originallänge**-Werte angegeben werden.

## Bereich

Hier können Sie einstellen, auf welchen Bereich der Time-Stretch angewendet wird.

### Anfang des Bereichs

Hiermit können Sie eine Anfangsposition für den Bereich einstellen.

### Endpunkt des Bereichs

Hiermit können Sie eine Endposition für den Bereich einstellen.

### Locator-Bereich

Hier können Sie die **Bereich**-Werte jeweils auf die Positionen des linken und rechten Locators einstellen.

## Algorithmus

Hier können Sie einen Time-Stretch-Algorithmus auswählen.

## Verhältnis

Ermöglicht es Ihnen, die Länge der Zeitkorrektur in Prozent im Verhältnis zur ursprünglichen Länge anzugeben. Wenn Sie die Einstellungen im Bereich **Resultierende Länge** dazu verwenden, die Länge der Zeitkorrektur festzulegen, ändert sich dieser Wert automatisch.

### WEITERFÜHRENDE LINKS

[Algorithmen für Time-Stretch und Pitch-Shift](#) auf Seite 435

## Tastaturbefehle für Direkte Offline-Bearbeitung

Sie können Offline-Bearbeitung anhand von Tastaturbefehlen anwenden.

Wenn Sie Audioprozesse anhand von Tastaturbefehlen hinzufügen, gilt Folgendes:

- Die aktuellen Einstellungen werden verwendet.
- Das Fenster **Direkte Offline-Bearbeitung** wird geöffnet. Dies geschieht jedoch nicht, wenn der ausgewählte Prozess keine anpassbaren Parameter bietet oder wenn das Fenster im Hintergrund oder minimiert ist.
- Sie können Offline-Bearbeitung anhand von Tastaturbefehlen anwenden, selbst wenn **Auto-Anwenden** deaktiviert ist.

Wenn der entsprechende Bereich im Fenster **Direkte Offline-Bearbeitung** den Fokus hat, gelten die folgenden Standard-Tastaturbefehle:

Option	Tastaturbefehl
Fenster <b>Direkte Offline-Bearbeitung</b> öffnen/schließen	<b>F7</b>
Fokus innerhalb des Fensters <b>Direkte Offline-Bearbeitung</b> wechseln	<b>Tab-Taste</b>
In der Prozessliste navigieren	<b>Pfeil-nach-oben-Taste / Pfeil-nach-unten-Taste</b>
Wiedergabe aktivieren/deaktivieren ( <b>Lokale Wiedergabe mit [Leertaste] starten/stoppen</b> muss im <b>Programmeinstellungen</b> -Dialog aktiviert sein)	<b>Leertaste</b>
Ausgewähltes Element aus der Prozessliste löschen	<b>Entf-Taste</b>
Alle Elemente in der Prozessliste auswählen	<b>Strg-Taste / Befehlstaste - A</b>
Ausgewählte Elemente aus der Prozessliste ausschneiden	<b>Strg-Taste / Befehlstaste - X</b>
Ausgewählte Elemente in der Prozessliste kopieren	<b>Strg-Taste / Befehlstaste - C</b>
Elemente in die Prozessliste einfügen	<b>Strg-Taste / Befehlstaste - V</b>
Rückgängig	<b>Strg-Taste / Befehlstaste - Z</b>

Um Tastaturbefehle für weitere Bearbeitungsvorgänge im Rahmen der **Direkten Offline-Bearbeitung** festzulegen und bestimmte Audiodarstellungen direkt hinzuzufügen, verwenden Sie den **Tastaturbefehle**-Dialog.

WEITERFÜHRENDE LINKS

[Direkte Offline-Bearbeitung \(Fenster\)](#) auf Seite 419

[Transport](#) auf Seite 1030

[Tastaturbefehle](#) auf Seite 977

# Algorithmen für Time-Stretch und Pitch-Shift

In Cubase werden Time-Stretch- und Pitch-Shift-Algorithmen für Offline-Bearbeitungen, im **Sample-Editor** oder für die Funktion **Festsetzen der Echtzeitbearbeitung** verwendet. Je nachdem, welche Funktion Sie nutzen, sind die Algorithmus-Presets **élastique**, **MPEX** oder **Standard** verfügbar.

WEITERFÜHRENDE LINKS

[Time-Stretch](#) auf Seite 432

[Pitch-Shift](#) auf Seite 427

[Sample-Editor](#) auf Seite 446

[élastique](#) auf Seite 435

[MPEX](#) auf Seite 435

[Standard](#) auf Seite 436

[Einschränkungen](#) auf Seite 437

## élastique

Der **élastique**-Algorithmus eignet sich für polyphones und monophones Material.

Die folgenden Modi sind verfügbar:

### **élastique Pro**

Erzielt die höchste Audioqualität, ohne Formanterhaltung.

### **élastique Pro Formant**

Erzielt die höchste Audioqualität, mit Formanterhaltung.

### **élastique efficient**

Benötigt weniger Prozessorleistung, liefert jedoch eine geringere Audioqualität als die **Pro**-Modi.

Die Modi unterstützen die folgenden Varianten:

### **Time**

Ein genaues Timing ist wichtiger als eine genaue Tonhöhe.

### **Tonhöhe**

Eine genaue Tonhöhe ist wichtiger als ein genaues Timing.

### **Tape**

Tonhöhenveränderungen sind an den Time-Stretch-Faktor gebunden (wie beim Rückwärtsspielen von Tonbändern mit unterschiedlicher Geschwindigkeit). Wenn Sie das Audiomaterial dehnen, nimmt die Tonhöhe automatisch ab. Diese Variante hat keine Auswirkungen, wenn sie mit Event-Transpositionen oder der Transpositionsspur kombiniert wird.

## MPEX

**MPEX** ist ein qualitativ hochwertiger Algorithmus.

Sie können zwischen folgenden Qualitätseinstellungen wählen:

**MPEX – Preview Quality**

Zum Vorhören.

**MPEX – Mix Fast**

Ein sehr schneller Modus zum Vorhören. Dieser Modus eignet sich vor allem für Musikaufnahmen mit mehreren Instrumenten (Mono oder Stereo).

**MPEX – Solo Fast**

Für einzelne Instrumente (monophones Material) und Gesang oder Sprache.

**MPEX – Solo Musical**

Höhere Qualität für einzelne Instrumente (monophones Material) und Gesang oder Sprache.

**MPEX – Poly Fast**

Für die Bearbeitung von monophonem und polyphonem Material. Dieser Modus liefert gute Qualität bei einer immer noch recht kurzen Bearbeitungszeit. Sie können diesen Modus für Schlagzeug-Loops, Mixe und Akkorde verwenden.

**MPEX – Poly Musical**

Für die Bearbeitung von monophonem und polyphonem Material. Dies ist die empfohlene Standardeinstellung für den **MPEX**-Modus. Sie können diesen Modus für Schlagzeug-Loops, einen Mix oder Akkorde verwenden.

**MPEX – Poly Complex**

Für die Bearbeitung komplexen Materials oder für höhere Stretch-Faktoren. Diese Einstellung bietet eine hohe Qualität, ist aber relativ CPU-intensiv.

**HINWEIS**

Wenn Sie **Pitch-Shift** als Offline-Bearbeitung anwenden, können Sie für jede Qualitätseinstellung zwischen der normalen Einstellung und einer Einstellung mit Formanterhaltung wählen.

---

## Standard

Der **Standard**-Algorithmus wurde für eine Echtzeitverarbeitung bei effizienter Prozessorauslastung optimiert.

Die folgenden Presets sind verfügbar:

**Standard – Drums**

Für perkussive Sounds. Diese Option erhält die rhythmische Genauigkeit von Audiomaterial. Wenn Sie diese Option für bestimmte stimmbare Percussion-Instrumente verwenden, können hörbare Artefakte auftreten. In diesem Fall sollten Sie den **Mix**-Modus ausprobieren.

**Standard – Plucked**

Für Audiomaterial mit Transienten und einem relativ gleichmäßigen Klangspektrum, z. B. für gezupfte Instrumente.

**Standard – Pads**

Für Audiomaterial mit wenigen Transienten und einem gleichmäßigen Klangspektrum. Artefakte werden dabei auf Kosten der rhythmischen Genauigkeit minimiert.

**Standard – Vocals**

Für Signale mit wenigen Transienten und einem ausgeprägten Klangcharakter, z. B. Gesang.

### **Standard – Mix**

Audiomaterial mit Tonhöhenveränderungen und weniger homogenem Klang. Dieser Modus erhält den Rhythmus und minimiert die Artefakte.

### **Standard – Custom**

Hiermit können Sie die Time-Stretch-Parameter manuell einstellen.

### **Standard – Solo**

Für monophones Material wie z. B. Solo-Holzblasinstrumente, Solo-Blechblasinstrumente, Solo-Gesang, monophone Synthesizer oder Saiteninstrumente, die keine Begleitharmonien spielen. Dieser Modus erhält die individuelle Klangfarbe des Audiomaterials.

## **Benutzerdefinierte Warp-Einstellungen**

Wenn Sie den Modus **Standard – Custom** wählen, wird ein Dialog geöffnet, in dem Sie die folgenden Parameter für die Klangqualität manuell des Time-Stretchings einstellen können:

### **Körnungsgrad**

Hiermit können Sie die Größe der Abschnitte bestimmen, in die der Standard-Algorithmus das Audiomaterial aufteilt. Niedrige Werte für den Körnungsgrad führen zu guten Ergebnissen bei Audiomaterial mit vielen Transienten.

### **Überlappung**

Mit diesem Parameter können Sie bestimmen, wie viel Prozent des gesamten Abschnitts von den anderen Abschnitten überlappt werden. Verwenden Sie höhere Werte für Material mit einer stabilen Tonhöhe.

### **Abweichung**

Mit diesem Parameter können Sie auch den Freiheitsgrad des Algorithmus einstellen. Auf diese Weise können Sie zwischen rhythmischer Genauigkeit und weicherem Klang vermitteln. Der Wert »0« erzeugt einen Klang, wie er von frühen Samplern beim Time-Stretch erzeugt wurde, während höhere Werte die Übergänge (im Rhythmus) stärker verwischen, dafür aber weniger Audioartefakte erzeugen.

## **Einschränkungen**

Das Anwenden von Time-Stretch oder Pitch-Shift auf Audiomaterial kann zu einer Verminderung der Audioqualität und hörbaren Artefakten führen. Das Ergebnis hängt von unterschiedlichen Faktoren ab, wie dem Quellmaterial, den jeweiligen Time-Stretch- bzw. Pitch-Shift-Funktionen und dem ausgewählten Algorithmus-Preset.

Generell gilt, dass geringe Änderungen der Tonhöhe oder des Timings auch zu geringerem Qualitätsverlust führen. Jedoch spielen noch zusätzliche Faktoren eine Rolle, wenn Sie die Time-Stretch- und Pitch-Shift-Algorithmen verwenden.

### **HINWEIS**

In seltenen Fällen kann es bei der Bearbeitung von Audio-Events, auf die Sie Warp-Funktionen angewendet haben, zu Unterbrechungen an den Bearbeitungspunkten kommen. In diesem Fall können Sie den Bearbeitungspunkt verschieben oder die Bearbeitungsfunktionen für das Audio-Event festsetzen, bevor Sie Time-Stretch oder Pitch-Shift anwenden.

## **Rückwärts wiedergeben und scrubben**

Die meisten der Algorithmen für Time-Stretch und Pitch-Shift unterstützen nur die reguläre Wiedergabe. Wenn Sie Audio-Events, auf die Sie Warp-Funktionen angewendet haben, rückwärts wiedergeben oder scrubben, können hörbare Artefakte auftreten.

### **Faktor für Pitch-Shift und Time-Stretch**

Einige Algorithmen schränken den Grad an Pitch-Shifting oder Time-Stretching ein, der angewendet werden kann. Bei **élastique** gibt es jedoch keine Einschränkungen.

# Audio-Funktionen

Cubase bietet spezielle Funktionen, mit denen Sie das Audiomaterial in Ihrem Projekt analysieren können.

## WEITERFÜHRENDE LINKS

[Stille suchen \(Dialog\)](#) auf Seite 439

[Spektralanalyse-Fenster](#) auf Seite 443

[Statistik-Fenster](#) auf Seite 444

## Stille suchen (Dialog)

Im Dialog **Stille suchen** können Sie nach stillen Bereichen in Events suchen. Sie können Events trennen und die stillen Abschnitte aus dem Projekt entfernen oder Regionen erstellen, die den nicht stillen Abschnitten entsprechen.

- Um den Dialog **Stille suchen** für ein ausgewähltes Audio-Event, einen Clip oder einen Auswahlbereich zu öffnen, wählen Sie **Audio > Erweitert > Stille suchen**.

### HINWEIS

Wenn Sie mehrere Events auswählen, können Sie die Events nacheinander mit unterschiedlichen Einstellungen bearbeiten oder dieselben Einstellungen auf alle Events gleichzeitig anwenden.

---

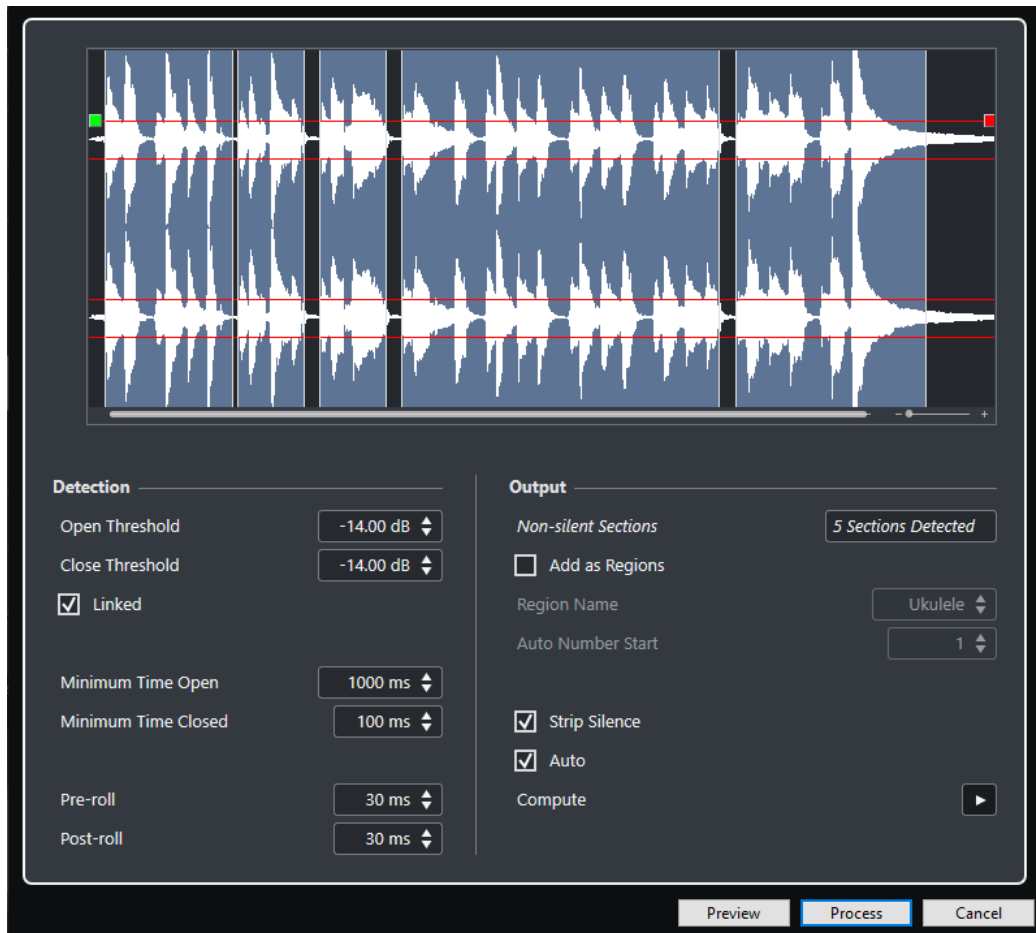

Die folgenden Optionen sind verfügbar:

### Wellenformanzeige

Sie können die Wellenform vergrößern oder verkleinern, indem Sie den Zoom-Schieberegler auf der rechten Seite verwenden oder in die Wellenform klicken und nach oben oder unten ziehen.

Mit der Bildlaufleiste oder dem Mausrad können Sie durch die Wellenform scrollen.

Sie können die Werte für **Öffnungs-Schwellenwert** und **Verschluss-Schwellenwert** anpassen, indem Sie die Quadrate am Beginn und am Ende der Wellenform verschieben.

Im **Erkennung**-Bereich finden Sie die folgenden Optionen:

### Öffnungs-Schwellenwert

Wenn die Audiolautstärke diesen Wert überschreitet, wird die Funktion geöffnet und der Sound wird durchgelassen. Audiomaterial unterhalb dieses Pegels wird als Stille gewertet.

### Verschluss-Schwellenwert

Wenn der Pegel des Audiomaterials leiser ist als hier angegeben, wird die Funktion geschlossen, d. h. Sounds unterhalb dieses Schwellenwerts werden als Stille gewertet. Der hier eingestellte Wert darf nicht höher als der **Öffnungs-Schwellenwert** sein.

### Gleichsetzen

Aktivieren Sie diese Option, um dieselben Werte für **Öffnungs-Schwellenwert** und **Verschluss-Schwellenwert** einzustellen.

### Geöffnet für mindestens

Dieser Wert bestimmt die Mindestzeit, die die Funktion nach Überschreiten des **Öffnungs-Schwellenwerts** geöffnet bleibt.

#### HINWEIS

Wenn das Audiomaterial mehrere kurze Klänge enthält, die zu häufigen kurzen Öffnungsphasen führen, sollten Sie diesen Wert erhöhen.

---

### Geschlossen für mindestens

Dieser Wert bestimmt die Mindestzeit, die die Funktion nach Unterschreiten des **Verschluss-Schwellenwerts** geschlossen bleibt. Wenn Sie nicht möchten, dass Sounds entfernt werden, stellen Sie hier einen niedrigen Wert ein.

### Preroll

Mit diesem Parameter legen Sie fest, dass die Funktion geöffnet wird, kurz bevor das Audiomaterial den **Öffnungs-Schwellenwert** überschreitet. So können Sie vermeiden, dass die Anspielphase von Klängen (Attack) abgeschnitten wird.

### Postroll

Mit diesem Parameter legen Sie fest, dass die Funktion geschlossen wird, kurz nachdem das Audiomaterial unter den **Verschluss-Schwellenwert** sinkt. So können Sie vermeiden, dass die natürliche Ausklingzeit (Decay) der Sounds abgeschnitten wird.

Im **Ausgang**-Bereich finden Sie die folgenden Optionen:

### Nicht stille Bereiche

Zeigt die Anzahl von Events an, die erstellt werden, wenn Sie auf **Prozesse** klicken.

### Als Regionen hinzuf.

Erzeugt Regionen aus den nicht stillen Bereichen.

### Regionenname

Hiermit können Sie einen Namen für die nicht stillen Bereiche angeben.

### Anfang der Autonummerierung

Hiermit können Sie die anfängliche Zahl für die Folge von Zahlen angeben, die automatisch an die Regionennamen angehängt werden.

### Stille wegschneiden

Wenn Sie diese Option aktivieren, wird das Event am Anfangs- und am Endpunkt jedes nicht stillen Bereichs zerteilt und der dazwischen liegende stille Bereich wird entfernt.

### Alle ausgewählten Events bearbeiten

Wendet dieselben Einstellungen auf alle ausgewählten Events an. Diese Option ist nur verfügbar, wenn Sie mehrere Events ausgewählt haben.

### Auto

Aktivieren Sie diese Option, um das Audio-Event zu analysieren und die Anzeige jedes Mal zu aktualisieren, wenn Sie die Einstellungen ändern.

#### HINWEIS

Wenn Sie mit sehr langen Dateien arbeiten, sollten Sie die **Auto**-Option ggf. deaktivieren, da sie Vorgänge verlangsamen kann.

---

### Berechnen

Das Audio-Event wird analysiert und die Wellenformanzeige zeigt an, welche Bereiche Ihren Einstellungen entsprechend als Stille gewertet werden.

### Vorschau

Hiermit können Sie sich das Ergebnis anhören, bevor die Bearbeitung durchgeführt wird.

### Ausführen

Bearbeitet das Audiomaterial gemäß Ihren Einstellungen.

#### WEITERFÜHRENDE LINKS

[Stille Bereiche entfernen](#) auf Seite 442

## Stille Bereiche entfernen

Mit dem Dialog **Stille suchen** können Sie stille Bereiche in Ihrem Audiomaterial erkennen und entfernen.

---

#### VORGEHENSWEISE

1. Wählen Sie im **Projekt**-Fenster eines oder mehrere Audio-Events mit stillen Bereichen aus.
  2. Wählen Sie **Audio** > **Erweitert** > **Stille suchen**.
  3. Nehmen Sie Ihre Änderungen im Dialog **Stille suchen** vor.
  4. Klicken Sie auf **Berechnen**, um das Audiomaterial zu berechnen.  
Das Audiomaterial wird berechnet, und die Wellenformdarstellung zeigt an, welche Bereiche Ihren Einstellungen entsprechend als Stille gewertet werden. Die Anzahl erkannter Regionen wird angezeigt.
  5. Optional: Klicken Sie auf den **Vorschau**-Schalter, um sich das Ergebnis anzuhören.  
Das Event wird wiedergegeben, und die Bereiche werden entsprechend Ihren Einstellungen durch Stille ersetzt.
  6. Optional: Verändern Sie die Einstellungen im **Erkennung**-Bereich, bis Sie mit dem Ergebnis zufrieden sind.
  7. Optional: Aktivieren Sie im **Ausgang**-Bereich die Option **Als Regionen hinzuf.**.
  8. Aktivieren Sie im **Ausgang**-Bereich die Option **Stille wegschneiden**.
  9. Klicken Sie auf **Ausführen**.
- 

#### ERGEBNIS

Das Event wird zerteilt, und die stillen Bereiche werden entfernt.

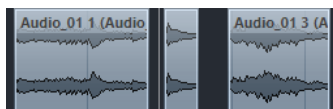

#### WEITERE SCHRITTE

Wenn Sie mehr als ein Event ausgewählt haben und die Option **Alle ausgewählten Events bearbeiten** nicht aktiviert ist, wird der Dialog **Stille suchen** nach der Bearbeitung erneut geöffnet und bietet Ihnen die Möglichkeit, separate Einstellungen für das nächste Event vorzunehmen.

#### WEITERFÜHRENDE LINKS

[Stille suchen \(Dialog\)](#) auf Seite 439

## Spektralanalyse-Fenster

Das **Spektralanalyse**-Fenster zeigt das Audiospektrum eines Events, Clips oder Auswahlbereichs als zweidimensionale Grafik an, wobei der Frequenzbereich auf der x- und die Pegelverteilung auf der y-Achse dargestellt wird.

- Um das **Spektralanalyse**-Fenster für ein ausgewähltes Audio-Event, einen Clip oder einen Auswahlbereich zu öffnen, wählen Sie **Audio > Spektralanalyse**.

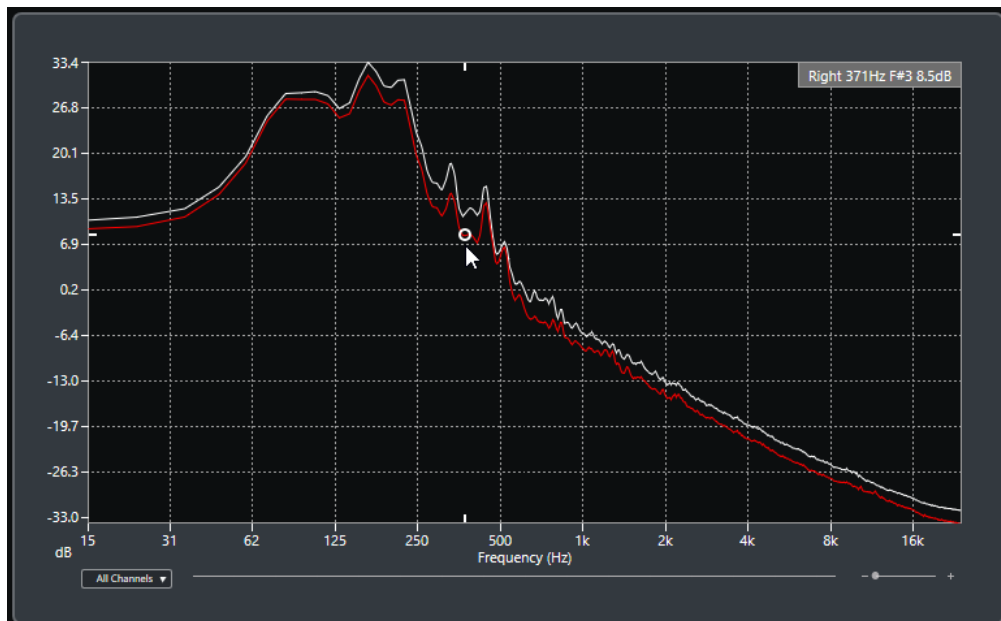

### Frequenzanzeige

Zeigt die Frequenzgrafiken für das analysierte Audiomaterial an.

Wenn Sie mit dem Mauszeiger über eine bestimmte Position fahren, werden Kanal, Frequenz, Note und Pegel an der jeweiligen Position im Wertefeld am oberen Bildschirmrand angezeigt.

### Kanalauswahl

Bei Mehrkanal-Audio können Sie in diesem Einblendmenü auswählen, welche Kanäle in die Frequenzanzeige einbezogen werden.

### Zoom-Schieberegler

Hiermit können Sie horizontal ein- und auszoomen.

### WEITERFÜHRENDE LINKS

[Audiospektrum analysieren](#) auf Seite 443

## Audiospektrum analysieren

Mit der **Spektralanalyse** können Sie das Audiomaterial eines ausgewählten Events, Clips oder Auswahlbereichs analysieren.

### VORGEHENSWEISE

1. Wählen Sie ein Audio-Event, einen Clip oder einen Auswahlbereich aus.
2. Wählen Sie **Audio > Spektralanalyse**.

#### ERGEBNIS

Das Audiospektrum des ausgewählten Events, Clips oder Auswahlbereichs wird als zweidimensionale Grafik im **Spektralanalyse**-Fenster angezeigt.

#### WEITERE SCHRITTE

Sie können den Pegelunterschied zwischen zwei Positionen in einer oder in mehreren Grafiken darstellen.

#### WEITERFÜHRENDE LINKS

[Pegelwerte vergleichen](#) auf Seite 444

## Pegelwerte vergleichen

Im **Spektralanalyse**-Fenster können Sie den Pegelunterschied zwischen zwei Positionen in einer oder in mehreren Grafiken darstellen.

#### VORGEHENSWEISE

1. Fahren Sie mit dem Mauszeiger an die erste Position und klicken Sie mit der rechten Maustaste darauf, um sie auszuwählen.
2. Fahren Sie mit dem Mauszeiger an die zweite Frequenzposition.

#### ERGEBNIS

Die Pegeldifferenz zwischen Positionen wird in Form des Wertes **D** im Wertefeld angezeigt.

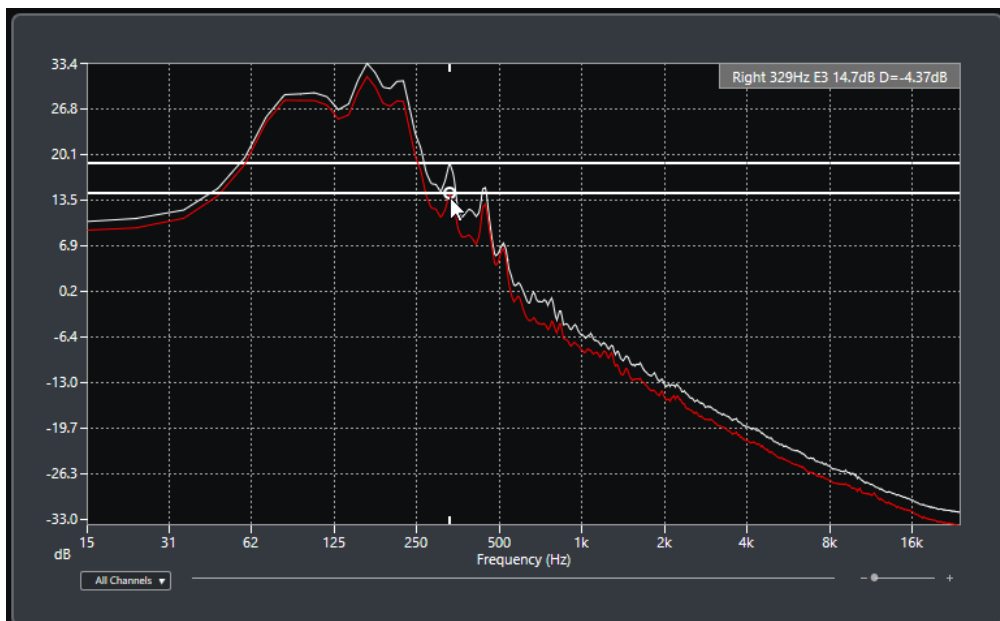

#### WEITERE SCHRITTE

Klicken Sie auf die Frequenzanzeige, um die Auswahl der ersten Position zurückzusetzen.

#### WEITERFÜHRENDE LINKS

[Spektralanalyse-Fenster](#) auf Seite 443

## Statistik-Fenster

Die **Statistik**-Funktion analysiert die ausgewählten Audio-Events, Clips oder Auswahlbereiche.

- Um das **Statistik**-Fenster für ein ausgewähltes Audio-Event, einen Clip oder einen Auswahlbereich zu öffnen, wählen Sie **Audio > Statistik**.

Channel	Left	Right
Min. Sample Value	-3.17 dB	-3.17 dB
Max. Sample Value	-3.98 dB	-3.98 dB
Peak Amplitude	-3.17 dB	-3.17 dB
True Peak	-3.17 dB	-3.17 dB
DC Offset	-23.62 %	-23.71 %
	-48.56 dB	-48.56 dB
Bit Depth	24 bit	24 bit
Estimated Pitch	10057.4Hz/D#810048.0Hz/D#8	
Sample Rate	44.100 kHz	
Average RMS (AES-17)	-19.94 dB	-19.94 dB
Max. RMS	-15.07 dB	-15.07 dB
Max. RMS All Channels	-15.07 dB	

Copy to Clipboard      Close

Im **Statistik**-Fenster werden die folgenden Informationen angezeigt:

**Kanal**

Zeigt den Namen des analysierten Kanals an.

**Min. Sample-Wert**

Zeigt den niedrigsten Sample-Wert in dB an.

**Max. Sample-Wert**

Zeigt den höchsten Sample-Wert in dB an.

**Größte Amplitude**

Zeigt die größte Amplitude in dB an.

**Spitzenpegel**

Zeigt den maximalen absoluten Pegel der Audiowellenform im kontinuierlichen Zeitbereich an.

**DC-Offset**

Zeigt den Wert für den DC-Versatz als Prozentwert und in dB an.

**Bittiefe**

Zeigt die momentane berechnete Bittiefe an.

**Geschätzte Tonhöhe**

Zeigt die geschätzte Tonhöhe an.

**Samplerate**

Zeigt die Samplerate an.

**Durchschnittlicher Effektivwert (AES17)**

Zeigt die durchschnittliche Lautheit in Übereinstimmung mit dem AES17-Standard an.

**Max. RMS**

Zeigt den höchsten Effektivwert an.

**Max. Effektivwert für alle Kanäle**

Zeigt den höchsten Effektivwert für alle Kanäle an.

WEITERFÜHRENDE LINKS

[DC-Offset entfernen](#) auf Seite 430

# Sample-Editor

Der **Sample-Editor** bietet eine Übersicht über das ausgewählte Audio-Event. Im Sample-Editor können Sie Audiomaterial anzeigen und bearbeiten, indem Sie Audiodaten ausschneiden, einfügen, löschen und einzeichnen oder Effekte anwenden. Die Bearbeitung ist nicht-destruktiv, so dass Sie jederzeit die Änderungen rückgängig machen können.

Sie können den **Sample-Editor** in einem separaten Fenster oder in der unteren Zone des **Projekt**-Fensters öffnen. Dies ist nützlich, wenn Sie aus einer festen Zone des **Projekt**-Fensters auf die Funktionen des **Sample-Editors** zugreifen möchten.

Auf folgende Arten können Sie ein Audio-Event im **Sample-Editor** öffnen:

- Doppelklicken Sie im **Projekt**-Fenster auf ein Event.
- Wählen Sie im **Projekt**-Fenster ein Event aus und drücken Sie die **Eingabetaste** oder **Strg-Taste/Befehlstaste - E**.
- Wählen Sie im **Projekt**-Fenster ein Event aus und wählen Sie **Audio > Sample-Editor öffnen**.
- Weisen Sie im **Tastaturbefehle**-Dialog in der **Editoren**-Kategorie einen Tastaturbefehl für **Sample-Editor öffnen** zu. Wählen Sie im **Projekt**-Fenster ein Event aus und verwenden Sie den Tastaturbefehl.

## HINWEIS

Wenn Sie **Audio > Editor-Einstellungen einrichten** auswählen, wird der **Programmeinstellungen**-Dialog auf der **Editoren**-Seite geöffnet. Nehmen Sie Ihre Änderungen vor, um festzulegen, ob der **Sample-Editor** in einem separaten Fenster oder in der unteren Zone des **Projekt**-Fensters geöffnet werden soll.

Das **Sample-Editor**-Fenster:

Der **Sample-Editor** in der unteren Zone des **Projekt-Fensters**:

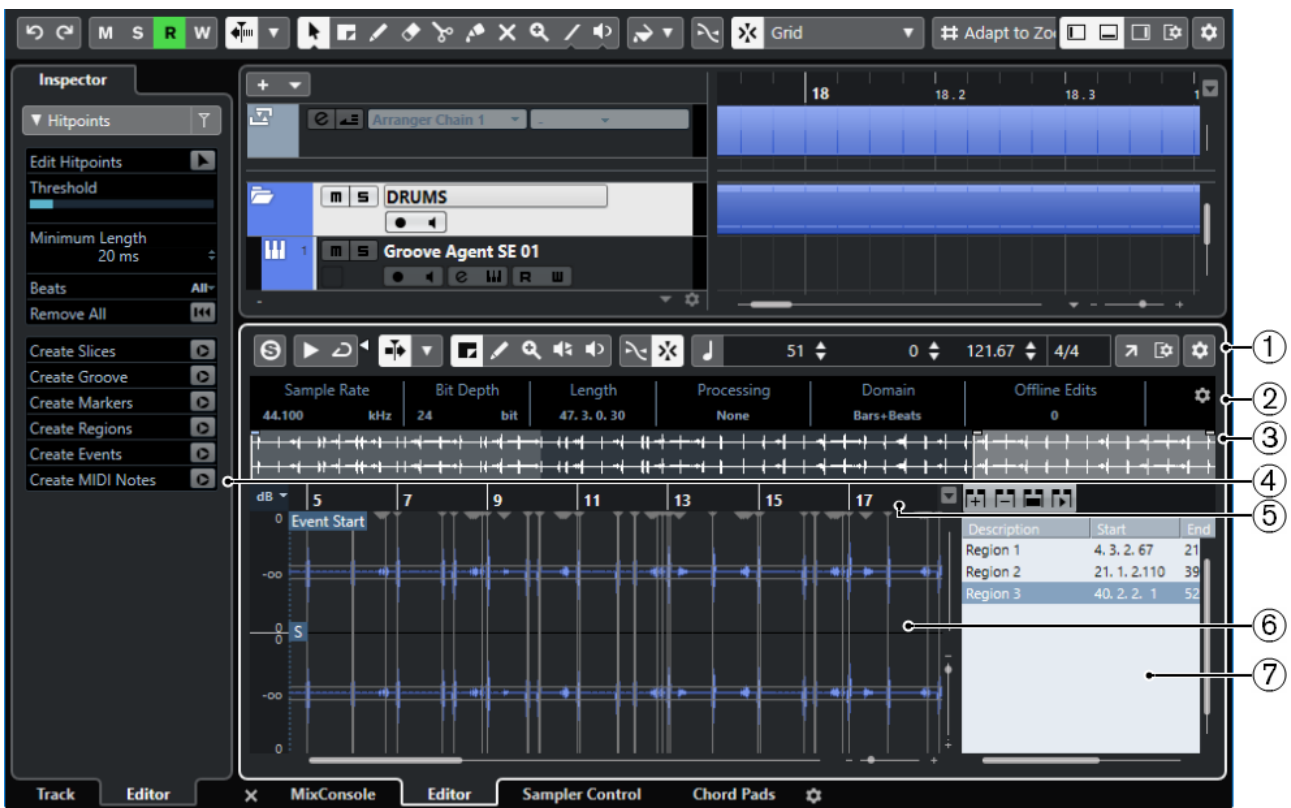

Der **Sample-Editor** ist in verschiedene Bereiche aufgeteilt:

### 1 Werkzeugzeile

Enthält Werkzeuge zum Auswählen, Bearbeiten und Wiedergeben von Audiomaterial.

### 2 Infozeile

Zeigt Informationen über das Audiomaterial an.

### 3 Übersicht

In der Übersichtsansicht wird der gesamte Clip angezeigt und darauf hingewiesen, welcher Teil des Clips in der Wellenformanzeige angezeigt wird.

### 4 Sample-Editor-Inspector

Enthält Werkzeuge und Funktionen zum Bearbeiten von Audiomaterial.

#### HINWEIS

Der **Inspector** für den Editor in der unteren Zone wird in der linken Zone des **Projekt-Fensters** angezeigt.

### 5 Lineal

Zeigt die Zeitachse und das Anzeigeformat des Projekts an.

### 6 Wellenformanzeige

In der Wellenformanzeige wird die Wellenform des bearbeiteten Audio-Clips angezeigt.

### 7 Regionen

Hiermit können Sie Regionen hinzufügen und bearbeiten.

#### HINWEIS

Die Infozeile, die Übersichtsanzeige und die Regionen können aktiviert/deaktiviert werden, indem Sie in der Werkzeugzeile auf **Fenster-Layout einrichten** klicken und die entsprechenden Optionen aktivieren/deaktivieren.

---

#### WEITERFÜHRENDE LINKS

[Editor in der unteren Zone öffnen](#) auf Seite 60  
[Den Editor-Inspector öffnen](#) auf Seite 51  
[Werkzeugzeile des Sample-Editors](#) auf Seite 448  
[Infozeile](#) auf Seite 452  
[Übersichtsanzeige](#) auf Seite 453  
[Sample-Editor-Inspector](#) auf Seite 454  
[Lineal](#) auf Seite 456  
[Wellenformanzeige](#) auf Seite 457  
[Regionenliste](#) auf Seite 463

## Werkzeugzeile des Sample-Editors

Die Werkzeugzeile enthält Werkzeuge zum Auswählen, Bearbeiten und Wiedergeben von Audiomaterial.

- Um Werkzeugzeilenelemente einzublenden oder auszublenden, klicken Sie mit der rechten Maustaste auf die Werkzeugzeile und aktivieren oder deaktivieren Sie die Elemente.

Die folgenden Optionen sind verfügbar:

### Statische Schalter

#### Solo-Editor

Gibt nur das ausgewählte Audiomaterial wieder.

### Linke Trennlinie

#### Linke Trennlinie

Werkzeuge, die links von der Trennlinie platziert werden, werden immer angezeigt.

### Anzeigeoptionen

#### Audio-Event anzeigen

Der Bereich, der dem bearbeiteten Event entspricht, wird in der Wellenformanzeige und in der Übersicht hervorgehoben.

#### HINWEIS

Der Schalter ist nicht verfügbar, wenn Sie das Audio-Event vom **Pool** aus geöffnet haben. Sie können den Anfang und das Ende des Events im Clip anpassen, indem Sie an den Event-Griffen in der Wellenformanzeige ziehen.

---

#### Nur aktives Audio-Event bearbeiten

Beschränkt Bearbeitungsvorgänge auf das aktive Audio-Event.

### Alle ausgewählten Audio-Events anzeigen

Zeigt die Wellenform aller Audio-Events an, die Sie im **Projekt**-Fenster ausgewählt haben.

#### HINWEIS

Verwenden Sie das Einblendmenü **Audio-Event in Bearbeitung**, um das Audio-Event auszuwählen, das Sie bearbeiten möchten.

### Audio-Event in Bearbeitung

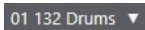

Alle im **Sample-Editor** geöffneten Audio-Events werden aufgelistet, und Sie können ein Audio-Event zum Bearbeiten aktivieren.

### Automatischer Bildlauf

#### Automatischer Bildlauf

Der Projekt-Positionszeiger bleibt während der Wiedergabe sichtbar.

#### Einstellungen für automatischen Bildlauf auswählen

Hier können Sie **Seite umblättern** oder **Stabiler Positionszeiger** und **Automatischen Bildlauf während der Bearbeitung aufheben** aktivieren.

### Vorschau

#### Wiedergabe

Spielt das ausgewählte Audiomaterial ab.

#### Auswahl als Loop wiedergeben

Wiederholt die Wiedergabe, bis Sie **Wiedergabe** deaktivieren.

#### Lautstärke

Hiermit können Sie die Lautstärke einstellen.

### Werkzeugschalter

#### Auswahlbereich

Wählt Bereiche aus.

#### Zoom

Zoomt ein. Halten Sie die **Alt/Opt-Taste** gedrückt und klicken Sie, um die Darstellung zu verkleinern.

#### Stift

Zeichnet eine Lautstärkekurve.

### Wiedergabe

Hiermit können Sie den Clip ab der angeklickten Position wiedergeben, bis Sie die Maustaste loslassen.

### Scrubben

Hiermit können Sie Positionen im Audiomaterial anfahren.

## Akustisches Feedback

### Akustisches Feedback

Gibt automatisch ein VariAudio-Segment wieder, wenn Sie die Tonhöhe ändern.

## Raster

### Nulldurchgänge finden

Beschränkt die Bearbeitung auf Nulldurchgänge, d. h. auf Positionen, deren Amplitude null ist.

### Raster Ein/Aus

Beschränkt die horizontale Bewegung und Positionierung auf spezifische Positionen.

## Musikalische Informationen

### Musik-Modus

Koppelt Audio-Clips durch Time-Stretching in Echtzeit mit dem Projekttempo.

### Anzahl der Takte, die in der Audiodatei definiert sind

Zeigt die geschätzte Anzahl von Takten in Ihrer Audiodatei an.

### Verbleibende Anzahl der Zählzeiten, die in der Audiodatei definiert sind

Zeigt die verbleibende Anzahl von Zählzeiten in Ihrer Audiodatei an.

### Definiertes Tempo der Audiodatei

Zeigt das geschätzte Tempo Ihrer Audiodatei an.

### Definierte Taktart der Audiodatei

Zeigt die geschätzte Taktart Ihrer Audiodatei an.

### Warp-Algorithmus des Audio-Clips

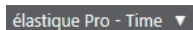

Hiermit können Sie einen Warp-Algorithmus auswählen.

## VariAudio-Segmentfarben

### VariAudio-Segmentfarben

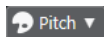

Hiermit können Sie ein Farbschema für VariAudio-Segmente auswählen. Dadurch sehen Sie leichter, welches Segment zu welchem Event gehört, wenn Sie mit mehreren Audio-Events arbeiten.

## Rechte Trennlinie

### Rechte Trennlinie

Werkzeuge, die rechts von der Trennlinie platziert werden, werden immer angezeigt.

## Fenster-Zonen

### In separatem Fenster öffnen

Dieser Schalter ist im Editor in der unteren Zone verfügbar. Er öffnet den Editor in einem separaten Fenster.

### In unterer Zone öffnen

Dieser Schalter ist im Editor-Fenster verfügbar. Er öffnet den Editor in der unteren Zone des **Projekt**-Fensters.

### Fenster-Layout einrichten

Hiermit können Sie das Fenster-Layout einrichten.

### Linke Zone ein-/ausblenden

Hiermit können Sie die linke Zone aktivieren/deaktivieren.

### Regionen ein-/ausblenden

Hiermit können Sie die Regionen aktivieren/deaktivieren.

### Werkzeugzeile einrichten

Öffnet ein Einblendmenü, in dem Sie einstellen können, welche Elemente der Werkzeugzeile sichtbar sein sollen.

#### WEITERFÜHRENDE LINKS

[Einstellungen für automatischen Bildlauf \(Menü\)](#) auf Seite 229

[Automatischen Bildlauf während der Bearbeitung aufheben](#) auf Seite 229

## Positionen mit dem Scrubben-Werkzeug anfahren

Mit dem **Scrubben**-Werkzeug können Sie Positionen im Audiomaterial anfahren.

---

#### VORGEHENSWEISE

1. Aktivieren Sie in der Werkzeugzeile das **Scrubben**-Werkzeug.
2. Klicken Sie in die Wellenformanzeige und halten Sie die Maustaste gedrückt.  
Der Positionszeiger wird an die Position verschoben, auf die Sie geklickt haben.

3. Ziehen Sie nach links oder rechts.
- 

#### ERGEBNIS

Das Audiomaterial wird wiedergegeben, und Sie hören das Material, an dem sich der Positionszeiger befindet.

#### HINWEIS

Sie können die Geschwindigkeit und die Tonhöhe der Wiedergabe beeinflussen, indem Sie langsamer oder schneller ziehen.

---

## Audio-Samples mit dem Stift-Werkzeug bearbeiten

Mit dem **Stift**-Werkzeug können Sie den Audio-Clip auf Sample-Ebene bearbeiten. So können Sie z. B. Störgeräusche manuell entfernen.

---

#### VORGEHENSWEISE

1. Wählen Sie in der Audiowellenform die Sample-Position, die Sie bearbeiten möchten, und zoomen Sie sie so nah wie möglich heran.
2. Wählen Sie das **Stift**-Werkzeug aus.

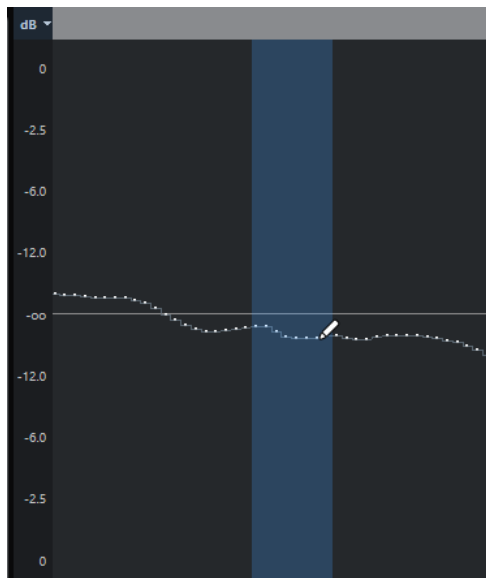

3. Klicken Sie auf den Anfang des Bereichs, den Sie bearbeiten möchten, und zeichnen Sie die neue Kurve ein.
- 

#### ERGEBNIS

Der bearbeitete Bereich wird automatisch als Auswahlbereich markiert.

#### HINWEIS

Das **Stift**-Werkzeug kann nicht verwendet werden, während der **VariAudio**-Bereich geöffnet ist.

---

## Infozeile

Die Infozeile enthält Informationen über den Audio-Clip, z. B. über Audioformat und Auswahlbereich.

Sample Rate 44.100 kHz	Bit Depth 24 bit	Length 47. 3. 0. 30	Processing None
Domain Bars+Beats	Offline Edits 1	Zoom 2204.3865	Selection -

- Um die Infozeile ein- oder auszublenden, klicken Sie auf der Werkzeugzeile auf den Schalter **Fenster-Layout einrichten** und aktivieren oder deaktivieren Sie **Infozeile**.  
Der Ein/Aus-Status der Infozeile im **Sample-Editor** und im Editor in der unteren Zone sind voneinander unabhängig.

#### HINWEIS

Zunächst werden die Längen- und Positionswerte in dem Format angezeigt, das Sie im **Projekteinstellungen**-Dialog festgelegt haben.

## Übersichtsanzeige

In der Übersichtsanzeige wird der gesamte Clip angezeigt und darauf hingewiesen, welcher Teil des Clips in der Wellenformanzeige angezeigt wird.

- Um die Übersichtsanzeige ein- oder auszublenden, klicken Sie in der Werkzeugzeile auf **Fenster-Layout einrichten** und aktivieren oder deaktivieren Sie die **Übersicht**-Option.  
Der Ein/Aus-Status der Übersichtsanzeige im **Sample-Editor** und im Editor in der unteren Zone sind voneinander unabhängig.
- 1 Event-Anfang**  
Zeigt den Beginn des Audio-Events, wenn **Audio-Event anzeigen** in der Werkzeugzeile aktiviert ist.
  - 2 Auswahl**  
Zeigt an, welcher Bereich in der Wellenformanzeige ausgewählt ist.
  - 3 Event-Ende**  
Zeigt das Ende des Audio-Events, wenn **Audio-Event anzeigen** in der Werkzeugzeile aktiviert ist.
  - 4 Wellenformanzeige**  
Zeigt den Bereich des Audiomaterials an, der in der Wellenformanzeige angezeigt wird.
    - Sie können festlegen, welcher Bereich des Audiomaterials angezeigt wird, indem Sie auf die untere Hälfte dieser Anzeige klicken und nach links oder rechts ziehen.
    - Sie können den Bereich vergrößern oder verkleinern, indem Sie am linken oder rechten Rand dieser Anzeige ziehen.
    - Sie können einen anderen Bereich des Audiomaterials anzeigen, indem Sie in die obere Hälfte dieser Anzeige klicken und ein Rechteck zeichnen.
  - 5 Rasterpunkt**  
Zeigt den Beginn des Audio-Events, wenn **Audio-Event anzeigen** in der Werkzeugzeile aktiviert ist.

## Sample-Editor-Inspector

Der **Inspector** enthält Steuerelemente und Parameter, mit denen Sie das im **Sample-Editor** geöffnete Audio-Event bearbeiten können.

- Im Fenster **Sample-Editor** können Sie den **Inspector** ein-/ausblenden, indem Sie in der Werkzeugzeile auf **Fenster-Layout einrichten** klicken und den **Inspector** aktivieren oder deaktivieren.

### HINWEIS

Im Editor in der unteren Zone wird der **Inspector** immer in der linken Zone des **Projekt-**Fensters angezeigt.

- Um die **Inspector**-Registerkarten zu öffnen oder zu schließen, klicken Sie auf ihre Namen.

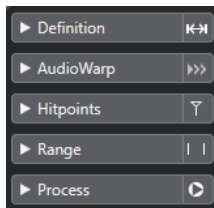

### WEITERFÜHRENDE LINKS

[Den Editor-Inspector öffnen](#) auf Seite 51

## Definition-Bereich

Auf der **Definition**-Registerkarte können Sie das Raster des Audiomaterials anpassen und den musikalischen Kontext des Audiomaterials definieren. Sie können die verfügbaren Funktionen verwenden, um eine Audiodatei oder eine Audio-Loop an das Projekttempo anzupassen.

- Um den **Definition**-Bereich zu öffnen, klicken Sie auf die dazugehörige Registerkarte im **Inspector** des **Sample-Editors**.

## AudioWarp-Bereich

Im **AudioWarp**-Bereich können Sie Timing-Einstellungen für Ihr Audiomaterial vornehmen. Dazu gehört die Anwendung von **Swing** und die manuelle Änderung des Rhythmus des Audiomaterials, indem Sie Zählzeiten auf Zeitpositionen im Raster ziehen.

- Um den **AudioWarp**-Bereich zu öffnen, klicken Sie auf die dazugehörige Registerkarte im **Inspector** des **Sample-Editors**.

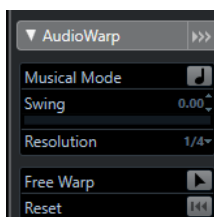

## VariAudio-Bereich

Im **VariAudio**-Bereich können Sie einzelne Noten Ihrer Audiodatei bearbeiten und ihre Tonhöhe oder ihr Timing verändern. Darüber hinaus können Sie MIDI-Daten aus dem Audiomaterial extrahieren.

- Um den **VariAudio**-Bereich zu öffnen, klicken Sie auf die dazugehörige Registerkarte im **Inspector** des **Sample-Editors**.

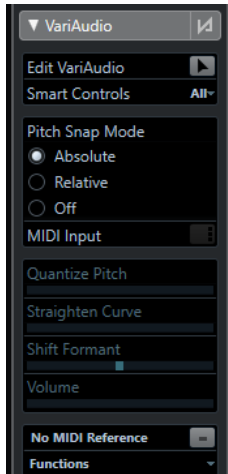

WEITERFÜHRENDE LINKS

[VariAudio-Inspector-Bereich](#) auf Seite 488

## Hitpoints-Bereich

Auf der **Hitpoints**-Registerkarte können Sie Hitpoints bearbeiten, um Ihr Audiomaterial in Slices aufzuteilen. Hier können Sie Maps zur Groove-Quantisierung, Marker, Regionen, Events und Warp-Marker auf der Basis von Hitpoints erzeugen.

- Um den **Hitpoints**-Bereich zu öffnen, klicken Sie auf die dazugehörige Registerkarte im **Inspector** des **Sample-Editors**.

## Bereich

Unter **Bereich** können Sie Bereiche und Auswahlbereiche bearbeiten oder eine Sampler-Spur aus der Bereichsauswahl erzeugen.

- Um den **Bereich**-Abschnitt zu öffnen, klicken Sie auf die dazugehörige Registerkarte im **Inspector** des **Sample-Editors**.

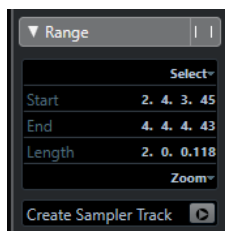

### Auswahl

Öffnet ein Einblendmenü mit Funktionen zur Auswahl von Bereichen.

### Anfang

Zeigt die Anfangsposition des Auswahlbereichs.

### Ende

Zeigt die Endposition des Auswahlbereichs.

### Länge

Zeigt die Länge des Auswahlbereichs.

### Zoom

Öffnet ein Einblendmenü mit den Zoom-Funktionen für Bereiche.

### Sampler-Spur erzeugen

Hiermit können Sie eine Sampler-Spur aus der Bereichsauswahl erzeugen.

## Ausführen-Bereich

Die **Ausführen**-Registerkarte enthält die wichtigsten Befehle zur Audibearbeitung aus den Menüs **Audio** und **Bearbeiten**.

- Um den **Prozesse**-Bereich zu öffnen, klicken Sie auf die dazugehörige Registerkarte im **Inspector** des **Sample-Editors**.

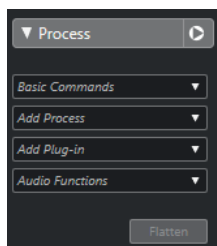

## Lineal

Das Lineal zeigt die Zeitachse und das Anzeigeformat des Projekts an, das Projekttempo-Raster.

Das Lineal befindet sich über der Wellenformanzeige. Es wird immer angezeigt.

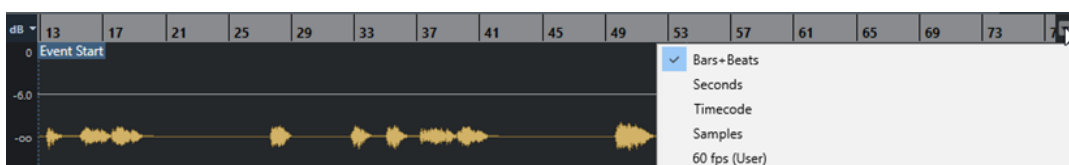

Wenn die **Definition**-Registerkarte geöffnet ist, wird ein zusätzliches Lineal unter dem Projekttempo-Raster angezeigt. Es zeigt die musikalische Struktur der Audiodatei an, das Audiotempo-Raster.

## Wellenformanzeige

In der Wellenformanzeige wird die Wellenform des bearbeiteten Audio-Clips angezeigt.

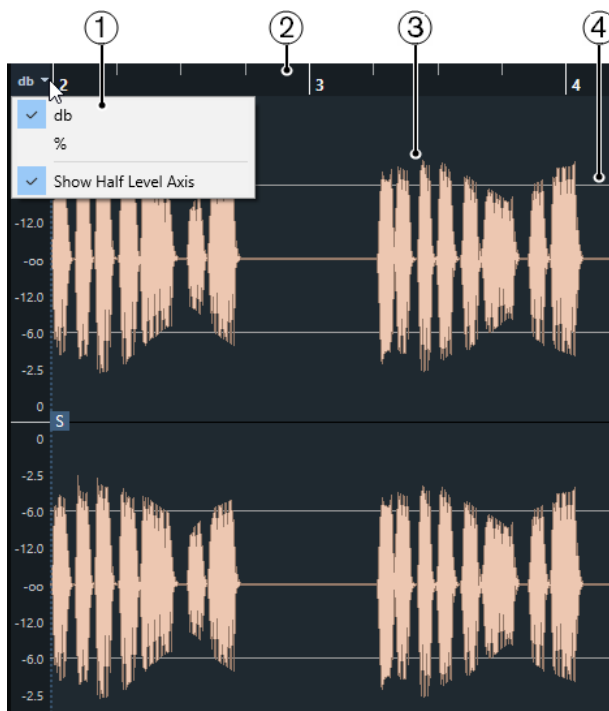

### 1 Pegelskala-Menü

Hier können Sie den Pegel als Prozentwert oder in Dezibel anzeigen. Außerdem können Sie hier die Anzeige der 50%-Linie aktivieren.

### 2 Lineal

Zeigt das Projekttempo-Raster an.

### 3 Audiowellenform

In der Wellenformanzeige wird die Wellenform des ausgewählten Audiomaterials angezeigt.

### 4 50%-Linie

Um die 50%-Linie anzuzeigen, öffnen Sie das Pegelskala-Menü und wählen Sie **50%-Linie anzeigen**.

#### HINWEIS

Sie können die Darstellung der Wellenform im **Programmeinstellungen**-Dialog einrichten (**Event-Anzeige – Audio**).

---

## Vertikal zoomen

Sie können vertikal in die Wellenform einzoomen. So können Sie bestimmte Details der Wellenform anzeigen.

---

#### VORGEHENSWEISE

- Ziehen Sie den vertikalen Zoom-Schieberegler nach unten, um einzuzoomen, oder nach oben, um auszuzoomen.

#### HINWEIS

Wenn der **VariAudio**-Bereich geöffnet ist, können Sie auch vertikal zoomen, indem Sie **Zoom-Standardmodus – nur horizontaler Zoom** im **Programmeinstellungen**-Dialog (Seite **Bearbeitungsoptionen – Werkzeuge**) deaktivieren und mit dem **Zoom**-Werkzeug ein Rechteck zeichnen.

---

#### ERGEBNIS

Die vertikale Skalierung wird relativ zur Höhe des **Sample-Editors** geändert.

## Horizontal zoomen

Sie können horizontal in die Wellenform einzoomen. Auf diese Weise können Sie die Zeitachse größer oder kleiner darstellen.

---

#### VORGEHENSWEISE

- Ziehen Sie den horizontalen Zoom-Schieberegler nach rechts, um einzuzoomen, oder nach links, um auszuzoomen.

#### ERGEBNIS

Die horizontale Zoom-Stufe wird unter der Infozeile als Samples pro Pixel angezeigt. Sie können die Anzeige horizontal so weit vergrößern, dass weniger als ein Sample pro Bildschirmpixel angezeigt wird. Dies ist erforderlich, um das **Stift**-Werkzeug nutzen zu können.

#### HINWEIS

- Wenn Sie bis auf ein Sample oder weniger pro Bildschirmpixel vergrößert haben, ist das Erscheinungsbild der Samples von der Option **Wellenformen interpolieren** im **Programmeinstellungen**-Dialog (unter **Event-Anzeige – Audio**) abhängig.
-

## Zoom-Untermenü

Im **Zoom**-Untermenü des **Bearbeiten**-Menüs finden Sie Optionen zum Vergrößern/Verkleinern im **Sample-Editor**.

- Um das **Zoom**-Untermenü zu öffnen, wählen Sie **Bearbeiten > Zoom**.

Die folgenden Optionen sind verfügbar:

### Vergrößern

Vergrößert die Darstellung um einen Schritt, wobei der um den Positionszeiger liegende Bereich angezeigt wird.

### Verkleinern

Verkleinert die Darstellung um einen Schritt, wobei der um den Positionszeiger liegende Bereich angezeigt wird.

### Ganzes Fenster

Verkleinert die Darstellung, so dass der gesamte Clip in der Wellenformanzeige sichtbar ist.

### Ganze Auswahl

Verkleinert die Darstellung, so dass der gesamte Clip in der Wellenformanzeige sichtbar ist. Wenn der **VariAudio**-Bereich geöffnet ist, vergrößert diese Funktion auf horizontaler und vertikaler Ebene, so dass die Auswahl die gesamte Wellenformanzeige ausfüllt.

### Auswahl vergrößern (horiz.)

Vergrößert die Darstellung so weit, dass der aktuelle Auswahlbereich die gesamte Wellenformanzeige ausfüllt.

### Ganzes Event

Vergrößert bzw. verkleinert die Darstellung so weit, dass in der Wellenformanzeige der Bereich des Clips angezeigt wird, der dem bearbeiteten Audio-Event entspricht. Diese Option ist nicht verfügbar, wenn Sie den **Sample-Editor** vom **Pool** aus geöffnet haben.

### Vertikal vergrößern

Vergrößert die Darstellung auf vertikaler Ebene um einen Schritt.

### Vertikal verkleinern

Verkleinert die Darstellung auf vertikaler Ebene um einen Schritt.

### Zoom rückgängig machen/wiederholen

Mit diesen Optionen können Sie die zuletzt vorgenommene Zoom-Einstellung rückgängig machen oder wiederherstellen.

## Auswahlbereiche bearbeiten

Im **Sample-Editor** können Sie Auswahlbereiche bearbeiten. Diese Option ist hilfreich, wenn Sie einen bestimmten Bereich in der Wellenform schnell bearbeiten oder ein neues Event oder einen neuen Clip erzeugen möchten.

Sie können nur einen Bereich auf einmal auswählen. Die Auswahl wird im **Auswahlfeld** in der Infozeile angezeigt.

Der **Bereich**-Abschnitt im **Inspector** des **Sample-Editors** enthält Funktionen für die Arbeit mit Regionen.

WEITERFÜHRENDE LINKS

[Bereich](#) auf Seite 455

[Virtuelle Kopien](#) auf Seite 197

## Bereich auswählen

### VORAUSSETZUNGEN

**Nulldurchgänge finden** ist in der Werkzeugzeile aktiviert. Diese Option stellt sicher, dass Anfang und Ende eines Auswahlbereiches sich immer an Nulldurchgängen befinden.

---

### VORGEHENSWEISE

1. Aktivieren Sie in der Werkzeugzeile das **Auswahlbereich**-Werkzeug.
2. Klicken Sie auf die Position in der Wellenformanzeige, an der der Bereich beginnen soll, und ziehen Sie bis zu der Position, an der er enden soll.
3. Optional: Führen Sie eine der folgenden Aktionen durch, um die Größe des Auswahlbereichs zu ändern:
  - Ziehen Sie am linken oder rechten Rand des Auswahlbereichs bis zu einer neuen Position.
  - Halten Sie die **Umschalttaste** gedrückt und klicken Sie auf eine neue Position.

---

### ERGEBNIS

Der ausgewählte Bereich wird in der Wellenformanzeige hervorgehoben.

### HINWEIS

Sie können auch die Funktionen im **Auswahl**-Einblendmenü dazu verwenden, Bereiche auszuwählen.

---

### WEITERFÜHRENDE LINKS

[Auswahl-Menü](#) auf Seite 460

## Auswahl-Menü

### Auswahl-Einblendmenü im Bereich-Abschnitt

Im **Auswahl**-Einblendmenü im **Bereich**-Abschnitt des **Sample-Editor-Inspectors** sind die folgenden Funktionen verfügbar:

#### **Alles auswählen**

Der gesamte Clip wird ausgewählt.

#### **Auswahl aufheben**

Die gesamte Auswahl wird aufgehoben.

#### **Auswahl in Loop**

Wählt das Audiomaterial zwischen dem linken und dem rechten Locator aus.

#### **Event auswählen**

Nur das Audiomaterial des bearbeiteten Events wird ausgewählt. Wenn der **VariAudio**-Bereich geöffnet und die Audiodatei in einzelne Segmente aufgeteilt ist, werden alle Segmente ausgewählt, die innerhalb der Event-Grenzen anfangen oder enden.

#### **Locatoren zum Auswahlbereich setzen**

Die Locatoren werden am linken und rechten Rand des ausgewählten Bereichs gesetzt. Diese Option ist verfügbar, wenn Sie ein oder mehrere Events ausgewählt bzw. einen Auswahlbereich festgelegt haben.

### **Zum Anfang oder Ende der Auswahl positionieren**

Der Positionszeiger wird an den Anfang oder das Ende des ausgewählten Bereichs verschoben. Diese Option ist verfügbar, wenn Sie ein oder mehrere Events ausgewählt bzw. einen Auswahlbereich festgelegt haben.

### **Auswahl geloopt wiedergeben**

Die Wiedergabe wird am Anfang des Auswahlbereichs gestartet und beginnt von vorn, sobald das Ende der Auswahl erreicht ist.

## **Auswahl-Untermenü im Bearbeiten-Menü**

Wenn Sie **Bearbeiten > Auswahl** auswählen, werden die folgenden Funktionen verfügbar:

### **Alle**

Der gesamte Clip wird ausgewählt.

### **Keine**

Die gesamte Auswahl wird aufgehoben.

### **In Loop**

Wählt das Audiomaterial zwischen dem linken und rechten Locator aus.

### **Vom Anfang bis Positionszeiger**

Wählt das Audiomaterial zwischen dem Beginn des Clips und dem Positionszeiger aus.

### **Vom Positionszeiger bis Ende**

Wählt das Audiomaterial zwischen dem Positionszeiger und dem Ende des Clips aus. Diese Option ist verfügbar, wenn sich der Positionszeiger innerhalb des Clips befindet.

### **Gleiche Tonhöhe – alle Oktaven**

Es werden alle Noten ausgewählt, die dieselbe Tonhöhe aufweisen, in allen Oktaven oder nur in der ausgewählten Oktave. Diese Option ist verfügbar, wenn der **VariAudio**-Bereich geöffnet und **VariAudio bearbeiten** aktiviert ist.

### **Events unter Positionszeiger**

Wählt alle Events aus, über die der Positionszeiger fährt. Diese Option ist verfügbar, wenn der **VariAudio**-Bereich geöffnet und **VariAudio bearbeiten** aktiviert ist.

### **Event auswählen**

Wählt das Event aus.

### **Auswahlbeginn zum Positionszeiger**

Der Beginn des Auswahlbereichs wird an den Positionszeiger verschoben. Diese Option ist verfügbar, wenn sich der Positionszeiger innerhalb des Clips befindet.

### **Auswahlende zum Positionszeiger**

Das Ende des Auswahlbereichs wird an den Positionszeiger verschoben, oder an das Ende des Clips, wenn sich der Positionszeiger rechts vom Clip befindet.

## **Events aus Auswahlbereichen erzeugen**

Sie können ein neues Event erzeugen, das nur den Auswahlbereich wiedergibt.

---

### VORGEHENSWEISE

1. Wählen Sie einen Bereich aus.
  2. Ziehen Sie den Auswahlbereich auf eine Audiospur im **Projekt**-Fenster.
-

WEITERFÜHRENDE LINKS

[Bereich auswählen](#) auf Seite 460

## Clips aus Auswahlbereichen erzeugen

Sie können einen neuen Clip erzeugen, der nur den Auswahlbereich wiedergibt.

---

VORGEHENSWEISE

1. Wählen Sie einen Bereich aus.
  2. Klicken Sie auf den gewünschten Bereich und wählen Sie **Audio > Auswahl als Datei**.
  3. Führen Sie eine der folgenden Aktionen durch:
    - Klicken Sie auf **Ersetzen**, wenn Sie das Original ersetzen möchten.
    - Klicken Sie auf **Nein**, wenn Sie das Original beibehalten möchten.
- 

ERGEBNIS

Ein neues **Sample-Editor**-Fenster mit dem neuen Clip wird geöffnet. Dieser Clip verweist auf dieselbe Audiodatei wie der ursprüngliche Clip, enthält jedoch nur das Audiomaterial des Auswahlbereichs.

## Sampler-Spuren aus Auswahlbereichen erzeugen

Sie können eine neue Sampler-Spur erzeugen, die nur den Auswahlbereich enthält.

---

VORGEHENSWEISE

1. Wählen Sie einen Bereich aus.  
Wenn Sie keinen Bereich auswählen, wird der Anfang/das Ende des Events verwendet.
  2. Öffnen Sie den **Bereich**-Abschnitt im **Inspector** des **Sample-Editors**.
  3. Klicken Sie auf **Sampler-Spur erzeugen**.
- 

ERGEBNIS

Eine neue **Sampler-Spur** wird erzeugt und zur Spurliste hinzugefügt. Die neue Sampler-Spur enthält Ihren Auswahlbereich.

## Bearbeiten-Menü für Auswahlbereiche

Sie können Auswahlbereiche bearbeiten.

- Um einen Auswahlbereich zu bearbeiten, öffnen Sie die **Prozesse**-Registerkarte im **Inspector** des **Sample-Editors** und wählen Sie eine der Funktionen im **Standardbefehle**-Einblendmenü aus.

HINWEIS

Wenn Sie Bereiche von Events bearbeiten, die virtuelle Kopien sind, werden Sie gefragt, ob Sie eine neue Version des Clips erstellen möchten. Wählen Sie **Neue Version**, wenn Sie das Event bearbeiten möchten, oder **Weiter**, wenn Sie alle virtuellen Kopien bearbeiten möchten.

---

Die folgenden Optionen sind verfügbar:

**Ausschneiden**

Schneidet den ausgewählten Bereich aus dem Clip aus und speichert ihn in der Zwischenablage. Der Bereich rechts neben dem Bereich wird nach links verschoben, um die Lücke zu füllen.

### Kopieren

Der ausgewählte Bereich wird in die Zwischenablage kopiert.

### Einfügen

Der ausgewählte Bereich wird durch die Daten in der Zwischenablage ersetzt.

### Löschen

Der ausgewählte Bereich wird aus dem Clip entfernt. Der Bereich rechts neben dem Bereich wird nach links verschoben, um die Lücke zu füllen.

### Stille einfügen

Ein stiller Bereich mit derselben Länge wie die aktuelle Auswahl wird am Auswahlbeginn eingefügt. Der ausgewählte Bereich wird nicht ersetzt, sondern nach rechts verschoben.

### Event oder Auswahl als Region

Aus dem ausgewählten Bereich wird eine Region erzeugt.

### Direkte Offline-Bearbeitung permanent machen

Ermöglicht Ihnen, alle Offline-Bearbeitungen permanent auf das Audiomaterial anzuwenden.

#### WEITERFÜHRENDE LINKS

[Virtuelle Kopien](#) auf Seite 197

[Offline-Bearbeitung permanent anwenden](#) auf Seite 424

## Direkte Offline-Bearbeitung für Bereiche

Sie können Audibearbeitungen auf Auswahlbereiche anwenden.

- Um eine Audibearbeitung auf einen Auswahlbereich anzuwenden, öffnen Sie die **Prozesse**-Registerkarte im **Sample-Editor-Inspector** und wählen Sie eine der Optionen im Menü **Prozess hinzufügen** aus.

#### HINWEIS

Wenn Sie Offline-Bearbeitung oder PlugIns auf Bereiche von Events anwenden, die virtuelle Kopien sind, werden Sie gefragt, ob Sie eine neue Version des Clips erstellen möchten. Wählen Sie **Neue Version**, wenn Sie das Event bearbeiten möchten, oder **Weiter**, wenn Sie alle virtuellen Kopien bearbeiten möchten.

---

#### WEITERFÜHRENDE LINKS

[Direkte Offline-Bearbeitung](#) auf Seite 418

[Bearbeitungen anwenden](#) auf Seite 421

[Virtuelle Kopien](#) auf Seite 197

## Regionenliste

Regionen sind Bereiche innerhalb eines Audio-Clips, mit denen Sie wichtige Bereiche im Audiomaterial markieren können. In der Regionen-Zone können Sie für den ausgewählten Audio-Clip Regionen hinzufügen und bearbeiten.

- Um **Regionen** ein-/auszublenden, klicken Sie auf der Werkzeugzeile auf den Schalter **Fenster-Layout einrichten** und aktivieren oder deaktivieren Sie **Regionen**.

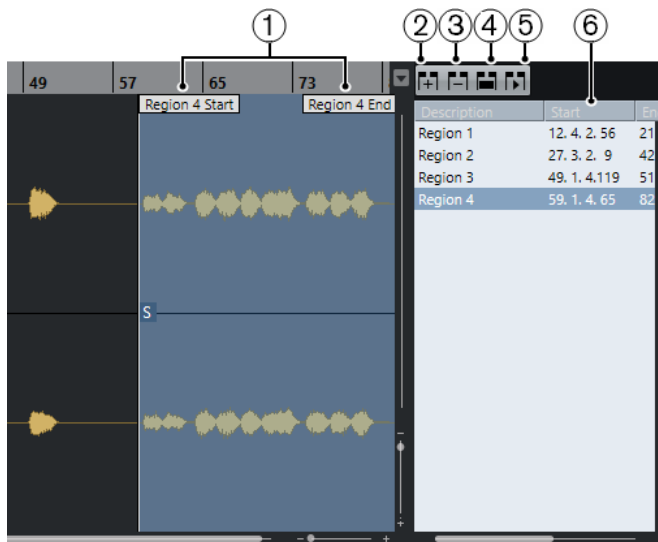

Die folgenden Bedienelemente sind verfügbar:

- 1 Regionanfang/Regionende**  
Zeigt Anfang und Ende einer Region in der Audiowellenform an.
- 2 Region hinzufügen**  
Hiermit können Sie eine Region des aktuellen Auswahlbereichs erzeugen.
- 3 Region entfernen**  
Hiermit können Sie die ausgewählte Region entfernen.
- 4 Region auswählen**  
Wenn Sie eine Region in der Liste auswählen und auf diesen Schalter oberhalb der Liste klicken, wird der entsprechende Bereich des Audio-Clips ausgewählt (als ob Sie ihn mit dem **Auswahlbereich**-Werkzeug ausgewählt hätten) und vergrößert. Dies ist sinnvoll, wenn Sie z. B. einen Effekt nur auf eine bestimmte Region anwenden möchten.
- 5 Region wiedergeben**  
Die ausgewählte Region wird wiedergegeben.
- 6 Regionenliste**  
Hiermit können Sie Regionen in der Audiowellenform auswählen und anzeigen.

## Regionen erzeugen

### VORAUSSETZUNGEN

Sie haben in der Werkzeugzeile auf **Fenster-Layout einrichten** geklickt und **Regionen** aktiviert.

### VORGEHENSWEISE

- Aktivieren Sie in der Werkzeugzeile des **Sample-Editors** das **Auswahlbereich**-Werkzeug und wählen Sie in der Wellenformanzeige den Bereich aus, den Sie in eine Region umwandeln möchten.
- Führen Sie eine der folgenden Aktionen durch:
  - Klicken Sie oberhalb der Regionenliste auf **Region hinzufügen**.
  - Wählen Sie **Audio > Erweitert > Event oder Auswahl als Region**.Es wird eine Region erzeugt, die dem Auswahlbereich entspricht.
- Optional: Doppelklicken Sie auf den Namen der Region in der Liste und geben Sie einen neuen Namen ein.

#### ERGEBNIS

Die Region wird zur Regionenliste hinzugefügt.

#### WEITERE SCHRITTE

Klicken Sie auf die Region in der Regionenliste, um sie sofort im **Sample-Editor** anzuzeigen.

#### WEITERFÜHRENDE LINKS

[Regionen erzeugen](#) auf Seite 475

## Regionen anhand von Hitpoints erzeugen

Sie können Regionen anhand von Hitpoints erzeugen. Das ist sinnvoll, wenn Sie bestimmte Sounds isolieren möchten.

#### VORAUSSETZUNGEN

Das Audio-Event, aus dem Sie Regionen erzeugen möchten, ist im **Sample-Editor** geöffnet, und die Hitpoints befinden sich an den richtigen Positionen.

---

#### VORGEHENSWEISE

- Klicken Sie im **Hitpoints**-Bereich des **Sample-Editor-Inspectors** auf **Regionen erzeugen**.

---

#### ERGEBNIS

Regionen werden zwischen zwei Hitpoint-Positionen erzeugt und im **Sample-Editor** angezeigt.

## Anfangs- und Endpositionen von Regionen anpassen

#### VORAUSSETZUNGEN

Sie haben in der Werkzeugzeile auf **Fenster-Layout einrichten** geklickt und **Regionen** aktiviert. Sie haben Regionen erzeugt.

---

#### VORGEHENSWEISE

- Führen Sie eine der folgenden Aktionen durch:
  - Ziehen Sie den **Regionanfang**- oder **Regionende**-Griff auf eine andere Position in der Wellenformanzeige.
  - Doppelklicken Sie auf das **Anfang**- oder **Ende**-Feld in der Regionenliste und geben Sie einen neuen Wert ein.

#### HINWEIS

Die Positionen werden in dem Anzeigeformat angegeben, das Sie für das Lineal und die Infozeile ausgewählt haben. Die Werte beziehen sich auf den Beginn des Audio-Clips.

---

## Regionen entfernen

#### VORAUSSETZUNGEN

Sie haben in der Werkzeugzeile auf **Fenster-Layout einrichten** geklickt und **Regionen** aktiviert. Sie haben Regionen erzeugt.

---

#### VORGEHENSWEISE

1. Wählen Sie in der Regionenliste die Region aus, die Sie entfernen möchten.

2. Klicken Sie oberhalb der Regionenliste auf **Region entfernen**.
- 

#### ERGEBNIS

Die Region wird aus der Regionenliste entfernt.

## Audio-Events aus Regionen erzeugen

Mittels Ziehen und Ablegen können Sie Audio-Events aus Regionen erzeugen.

#### VORAUSSETZUNGEN

Sie haben in der Werkzeugzeile auf **Fenster-Layout einrichten** geklickt und **Regionen** aktiviert. Sie haben Regionen erzeugt.

#### VORGEHENSWEISE

1. Wählen Sie die Region in der Regionenliste aus.
  2. Ziehen Sie die Region zu der gewünschten Position im **Projekt-Fenster**.
- 

#### ERGEBNIS

Aus der Region wird ein Event erzeugt.

## Rasterpunkt

Der Rasterpunkt ist ein Marker innerhalb eines Audio-Events, der als Referenzposition verwendet werden kann.

- Um den Rasterpunkt anzuzeigen, aktivieren Sie in der Werkzeugzeile den Befehl **Audio-Event anzeigen**.

Der Rasterpunkt wird am Beginn des Audio-Events eingefügt, aber Sie können ihn zu einer anderen relevanten Position im Audio-Event verschieben.

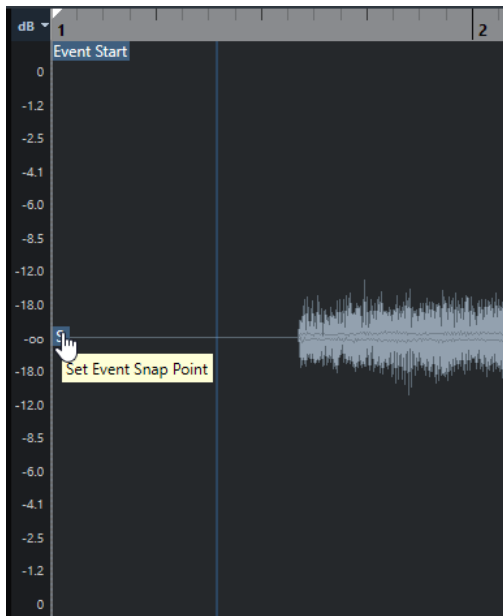

Der Rasterpunkt wird verwendet, wenn **Raster** aktiviert ist und Sie einen Clip aus dem **Sample-Editor** in die Event-Anzeige einfügen. Er wird auch verwendet, wenn Sie Events in der Event-Anzeige verschieben oder kopieren.

Im **Sample-Editor** können Sie die folgenden Rasterpunkte bearbeiten:

- Event-Rasterpunkt  
Dieser wird im **Sample-Editor** angezeigt, wenn Sie einen Clip aus dem **Projekt**-Fenster heraus öffnen.
- Clip-Rasterpunkt  
Dieser wird im **Sample-Editor** angezeigt, wenn Sie einen Clip aus dem **Pool** heraus öffnen.

#### HINWEIS

Der Clip-Rasterpunkt dient als Vorgabe für den Event-Rasterpunkt. Beim Einrasten wird jedoch der Event-Rasterpunkt berücksichtigt.

---

#### WICHTIG

Wenn Sie im **Definition**-Bereich den Rasterbeginn einstellen, wird der Rasterpunkt an den Rasterbeginn verschoben.

---

#### WEITERFÜHRENDE LINKS

[Werkzeugzeile des Sample-Editors](#) auf Seite 448

## Rasterpunkt einstellen

#### VORAUSSETZUNGEN

Das Audio-Event ist im **Sample-Editor** geöffnet, und **Audio-Event anzeigen** ist in der Werkzeugzeile aktiviert.

---

#### VORGEHENSWEISE

1. Optional: Wählen Sie im **Sample-Editor** das **Scrubben**-Werkzeug aus.  
So können Sie das Audiomaterial hören, während Sie den Rasterpunkt einstellen.
  2. Bewegen Sie den Mauszeiger über den Rasterpunkt und ziehen Sie ihn an die gewünschte Position im Audio-Event.  
Der Mauszeiger wird zu einem Handsymbol, und ein Tooltip weist darauf hin, dass Sie den Rasterpunkt einstellen können.
- 

#### ERGEBNIS

Der Event-Rasterpunkt wird an die Position angepasst, an die Sie ihn gezogen haben.

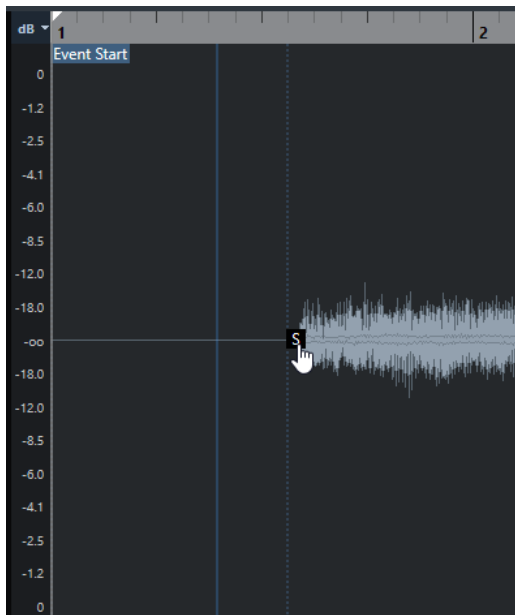

#### HINWEIS

Sie können den Rasterpunkt auch einstellen, indem Sie den Positionszeiger an die gewünschte Position setzen und **Audio > Rasterpunkt zum Positionszeiger** wählen.

---

# Hitpoints

Hitpoints markieren musikalisch wichtige Positionen in Audiodateien. Cubase kann diese Positionen durch Analyse der Ansätze und Melodieänderungen ermitteln und automatisch Hitpoints erzeugen.

## HINWEIS

Alle Hitpoint-Bearbeitungsvorgänge können im Fenster **Sample-Editor** und im Editor in der unteren Zone vorgenommen werden.

Wenn Sie eine Audiodatei durch Aufnehmen oder Importieren zu Ihrem Projekt hinzufügen, berechnet Cubase automatisch die Hitpoints. Im **Projekt**-Fenster werden Hitpoints für das ausgewählte Event angezeigt, vorausgesetzt, der Zoom-Faktor ist hoch genug eingestellt.

Die Hitpoint-Funktionen sind im Bereich **Hitpoints** des **Sample-Editors** verfügbar.

Sie können Hitpoints zu folgenden Zwecken verwenden:

- Erzeugen von Slices des Audiomaterials  
Mit Slices können Sie Tempo und Timing des Audiomaterials ändern, ohne seine Tonhöhe oder Qualität zu beeinflussen. Auch können Sie einzelne Sounds aus Loops ersetzen oder extrahieren.
- Audio quantisieren
- Groove aus dem Audiomaterial extrahieren  
Das Timing wird aus dem Audiomaterial extrahiert und eine Groove-Map angelegt. Mit dieser Groove-Map können Sie andere Events quantisieren.
- Marker aus dem Audiomaterial erstellen
- Regionen aus dem Audiomaterial erstellen
- Events aus dem Audiomaterial erstellen
- Warp-Marker aus dem Audiomaterial erstellen
- MIDI-Noten aus dem Audiomaterial erstellen

## HINWEIS

Hitpoints eignen sich am besten für Schlagzeug- oder Rhythmus-Aufnahmen oder Loops.

## Hitpoints berechnen

Wenn Sie eine Audiodatei durch Aufnehmen oder Importieren zu Ihrem Projekt hinzufügen, berechnet Cubase automatisch die Hitpoints.

### VORGEHENSWEISE

1. Importieren oder erstellen Sie eine Audiodatei.  
Cubase ermittelt automatisch Hitpoints.

## HINWEIS

Wenn ihre Audiodatei sehr groß ist, kann dies eine Weile dauern.

- Wählen Sie das Audio-Event im **Projekt**-Fenster aus und stellen Sie einen ausreichend großen Vergrößerungsfaktor ein.
- 

#### ERGEBNIS

Die berechneten Hitpoints für das ausgewählte Event werden im **Projekt**-Fenster angezeigt.

#### HINWEIS

Wenn Sie die automatische Hitpoint-Berechnung deaktivieren möchten, deaktivieren Sie **Automatische Berechnung von Hitpoints aktivieren** im **Programmeinstellungen**-Dialog (unter **Bearbeitungsoptionen – Audio**).

---

## Hitpoint-Filter im Hitpoint-Bereich

Cubase ermittelt und filtert Hitpoints automatisch. Wenn das Ergebnis nicht Ihren Erwartungen entspricht, können Sie Hitpoints aber auch manuell filtern.

- Um Hitpoints zu filtern, öffnen Sie das Audio-Event im **Sample-Editor** und öffnen Sie den **Hitpoints**-Bereich.

#### Schwellenwert

Filtert Hitpoints nach ihren Signalspitzen. Ziehen Sie den Schieberegler nach rechts, um Hitpoints leiserer Signale, z. B. Übersprechen, auszuschließen.

#### Intensität

Filtert Hitpoints nach ihrer Intensität. Ziehen Sie den Schieberegler nach rechts, um weniger intensive Hitpoints auszuschließen.

#### Minimale Länge

Filtert Hitpoints nach der Entfernung zwischen zwei Hitpoints. So können Sie zu kurze Slices vermeiden.

#### Zählzeiten

Filtert Hitpoints nach ihrer musikalischen Position. So können Sie Hitpoints ausschließen, die nicht in einen bestimmten Bereich eines festgelegten Zählzeitwerts passen.

## Hitpoints manuell bearbeiten

Für die weitere Bearbeitung ist es sehr wichtig, dass die Hitpoints sich an den richtigen Positionen befinden. Falls die automatische Hitpoint-Berechnung Ihre Erwartungen nicht erfüllt, können Sie Hitpoints auch manuell bearbeiten.

#### VORAUSSETZUNGEN

Das Audio-Event wird im **Sample-Editor** geöffnet, und im **Hitpoints**-Bereich werden Hitpoints nach ihren Signalspitzen und/oder ihrer Intensität, nach ihren Abständen oder nach ihrer musikalischen Position gefiltert.

---

#### VORGEHENSWEISE

1. Aktivieren Sie im **Hitpoints**-Bereich im **Inspector** des **Sample-Editors** das Werkzeug **Hitpoints bearbeiten**.

2. Klicken Sie in der Wellenformanzeige zwischen zwei Hitpoints. Der Mauszeiger wird zu einem Lautsprechersymbol, und der Tooltip **Slice wiedergeben** wird angezeigt. Das Slice wird von Anfang bis Ende wiedergegeben.

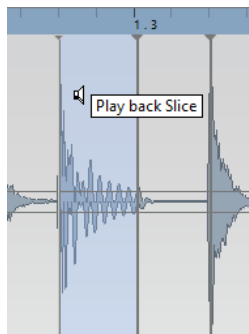

3. Um einen Hitpoint zu deaktivieren, den Sie nicht benötigen, drücken Sie die **Umschalttaste** und klicken Sie auf die Linie, die den Hitpoint darstellt.

Der Mauszeiger wird zu einem Kreuzsymbol, und der Tooltip **Hitpoints ausschalten** wird angezeigt. Deaktivierte Hitpoints werden für weitere Bearbeitungen nicht berücksichtigt.

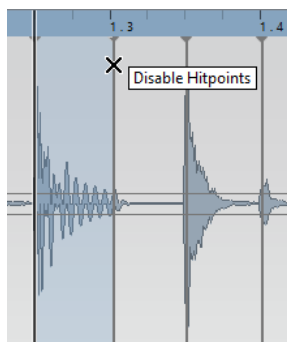

4. Drücken Sie die **Tab-Taste**, um zum nächsten Slice zu springen. Das Slice wird automatisch wiedergegeben.

- Um einen Hitpoint einzufügen, drücken Sie die **Alt/Opt-Taste** und klicken Sie auf die Position, an der Sie den Hitpoint einfügen möchten.  
Der Mauszeiger wird zu einem Stiftsymbol, und der Tooltip **Hitpoint einfügen** wird angezeigt.
  - Um einen Hitpoint zu verschieben, bewegen Sie den Mauszeiger auf der vertikalen Linie, die den Hitpoint darstellt, und ziehen Sie nach links oder rechts.  
Der Mauszeiger wird zu einem Doppelpfeil, und der Tooltip **Hitpoint verschieben** wird angezeigt. Verschobene Hitpoints werden standardmäßig gesperrt.
  - Um sicherzustellen, dass ein Hitpoint nicht versehentlich ausgefiltert wird, sperren Sie ihn, indem Sie auf ihn klicken.  
Der Tooltip **Hitpoint sperren** wird angezeigt.
- 

#### ERGEBNIS

Die Hitpoints werden entsprechend Ihren Einstellungen bearbeitet.

#### HINWEIS

Um einen Hitpoint in seinen ursprünglichen Zustand zurückzusetzen, drücken Sie die **Strg-Taste/Befehlstaste - Alt/Opt-Taste**, bis der Tooltip **Hitpoints einschalten/Sperre aufheben** angezeigt wird, und klicken Sie.

---

#### WEITERFÜHRENDE LINKS

[Hitpoint-Filter im Hitpoint-Bereich](#) auf Seite 470

## Hitpoints im Projekt-Fenster anfahren

Sie können die Hitpoints eines Audio-Events im **Projekt**-Fenster einzeln anfahren.

#### VORAUSSETZUNGEN

Die Option **Automatische Berechnung von Hitpoints aktivieren** lässt sich im **Programmeinstellungen**-Dialog (unter **Bearbeitungsoptionen - Audio**) aktivieren.

---

#### VORGEHENSWEISE

- Wählen Sie die Audiospur, die das Audio-Event enthält, dessen Hitpoints Sie anspringen möchten.
  - Führen Sie eine der folgenden Aktionen durch:
    - Drücken Sie **Alt/Opt-Taste - N**, um zum nächsten Hitpoint zu springen.
    - Drücken Sie **Alt/Opt-Taste - B**, um zum vorherigen Hitpoint zu springen.
- 

#### ERGEBNIS

Der Positionszeiger springt zum entsprechenden Hitpoint.

## Slices

Hitpoints ermöglichen es Ihnen, Slices zu erzeugen, wobei jede Slice idealerweise einen einzelnen Sound oder eine einzelne Zählzeit darstellt.

Mit Slices können Sie Tempo und Timing des Audiomaterials ändern, ohne seine Tonhöhe oder Qualität zu beeinflussen.

#### HINWEIS

Slices werden im **Sample-Editor** erzeugt und im **Audio-Part-Editor** bearbeitet.

---

Dazu eignet sich Audiomaterial mit den folgenden Merkmalen:

- Jeder einzelne Sound hat eine deutliche Attack-Phase.
- Die Aufnahmequalität ist gut.
- Das aufgenommene Audiomaterial weist keine Nebengeräusche (Crosstalk) auf.
- Das Audiomaterial ist frei von verwischenden Effekten, wie z. B. Delays.

## Slices erzeugen

Mit Slices können Sie Tempo und Timing des Audiomaterials ändern, ohne seine Tonhöhe oder Qualität zu beeinflussen.

#### VORAUSSETZUNGEN

Das Audio-Event ist im **Sample-Editor** geöffnet, und die Hitpoints befinden sich an den richtigen Positionen.

#### HINWEIS

Wenn Sie Slices erzeugen, werden alle Events, die auf diesen bearbeiteten Clip verweisen, ebenfalls ersetzt.

---

#### VORGEHENSWEISE

- Führen Sie eine der folgenden Aktionen durch:
    - Klicken Sie im **Hitpoints**-Bereich im **Inspector** des **Sample-Editors** auf **Slices erzeugen**.
    - Wählen Sie **Audio > Hitpoints > Audio-Slices aus Hitpoints erstellen**.
- 

#### ERGEBNIS

Die Bereiche zwischen den Hitpoints werden aufgeteilt und gelten nun als separate Events. Das ursprüngliche Audio-Event wird durch einen Audio-Part ersetzt, der die Slices enthält.

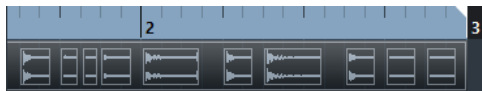

Das Audiomaterial wird ohne Unterbrechungen im Projekttempo wiedergegeben.

#### WEITERE SCHRITTE

Ändern Sie das Projekttempo. Die Slices werden entsprechend verschoben und behalten ihre relativen Positionen innerhalb des Parts bei.

Doppelklicken Sie auf den aufgeteilten Audio-Part und ersetzen oder extrahieren Sie einzelne Slices im **Audio-Part-Editor**.

#### WEITERFÜHRENDE LINKS

[Slices und das Projekttempo](#) auf Seite 473

[Audio-Part-Editor](#) auf Seite 515

## Slices und das Projekttempo

Das Projekttempo wirkt sich auf die Wiedergabe des geteilten Audiomaterials aus.

#### WEITERFÜHRENDE LINKS

[Lücken schließen](#) auf Seite 474

[Überlappungen löschen](#) auf Seite 474

[Musik-Modus](#) auf Seite 479

[Globale Auto-Fade-Einstellungen vornehmen](#) auf Seite 301

[Auto-Fade-Einstellungen für einzelne Spuren vornehmen](#) auf Seite 301

## Lücken schließen

Wenn das Projekttempo niedriger ist als das Tempo des ursprünglichen Audiomaterials, können hörbare Lücken zwischen den Slice-Events im Part auftreten. Sie können diese Lücken schließen, damit das Audiomaterial ohne Unterbrechungen wiedergegeben wird.

---

#### VORGEHENSWEISE

- Führen Sie eine der folgenden Aktionen durch:
  - Wählen Sie **Audio > Erweitert > Lücken schließen (Time-Stretch)**, um Time-Stretch auf jedes Slice anzuwenden und die Lücken zu schließen.  
Aktivieren Sie ggf. automatische Fades für die Audiospur des Parts und stellen Sie das Fade-Out auf 10 ms, um Clicks zu verhindern.
  - Wählen Sie **Audio > Erweitert > Lücken schließen (Crossfade)**, um Crossfades auf die Slices anzuwenden und die Lücken zu schließen.

---

#### WEITERE SCHRITTE

##### HINWEIS

Wenn Sie später das Tempo noch einmal ändern, sollten Sie Ihre Aktionen rückgängig machen und die ursprüngliche, zeitlich nicht veränderte Datei verwenden.

---

## Überlappungen löschen

Wenn das Projekttempo höher als das Tempo des ursprünglichen Audio-Events ist, können die Slice-Events im Part überlappen. Sie können diese Überlappungen entfernen.

---

#### VORGEHENSWEISE

1. Klicken Sie mit der rechten Maustaste in der Spurliste auf die gewünschte Spur und wählen Sie im Kontextmenü **Auto-Fade-Einstellungen**.
2. Aktivieren Sie im Dialog **Auto-Fades** die Option **Auto-Crossfades**.
3. Klicken Sie auf **OK**.
4. Wählen Sie die überlappenden Events im Part aus und wählen Sie dann **Audio > Erweitert > Keine Event-Überlappungen**.

---

#### ERGEBNIS

Der Klang wird geglättet.

## Maps zur Groove-Quantisierung erzeugen

Mit Hitpoints können Sie eine Map zur Groove-Quantisierung erzeugen.

#### VORAUSSETZUNGEN

Das Audio-Event, aus dem Sie das Timing extrahieren möchten, ist im **Sample-Editor** geöffnet, und die Hitpoints befinden sich an den richtigen Positionen.

---

VORGEHENSWEISE

- Klicken Sie im **Hitpoints**-Bereich im **Inspector** des **Sample-Editors** auf **Groove-Preset**.
- 

ERGEBNIS

Der Groove wird aus dem Audio-Event extrahiert und im Einblendmenü **Quantisierungs-Presets** in der Werkzeugzeile des **Projekt**-Fensters automatisch ausgewählt.

WEITERE SCHRITTE

Öffnen Sie das **Quantisierungsfeld** und speichern Sie den Groove als Preset.

## Marker erzeugen

Sie können an Hitpoint-Positionen Marker erzeugen. Dadurch ist es möglich, an Hitpoint-Positionen einzurasten.

VORAUSSETZUNGEN

Das Audio-Event, aus dem Sie Marker erzeugen möchten, ist im **Sample-Editor** geöffnet, und die Hitpoints befinden sich an den richtigen Positionen.

---

VORGEHENSWEISE

- Klicken Sie im **Hitpoints**-Bereich im **Inspector** des **Sample-Editors** auf **Marker erzeugen**.
- 

ERGEBNIS

Wenn Sie Ihrem Projekt keine Markerspur hinzugefügt haben, wird diese automatisch erzeugt und aktiviert, und ein Marker wird an jeder Hitpoint-Position erzeugt.

WEITERFÜHRENDE LINKS

[Marker](#) auf Seite 322

## Regionen erzeugen

Sie können an Hitpoint-Positionen Regionen erzeugen. Dadurch können Sie aufgenommene Sounds isolieren.

VORAUSSETZUNGEN

Das Audio-Event, aus dem Sie Regionen erzeugen möchten, ist im **Sample-Editor** geöffnet, und die Hitpoints befinden sich an den richtigen Positionen.

---

VORGEHENSWEISE

- Klicken Sie im **Hitpoints**-Bereich im **Inspector** des **Sample-Editors** auf **Regionen erzeugen**.
- 

ERGEBNIS

Regionen werden zwischen zwei Hitpoint-Positionen erzeugt und im **Sample-Editor** angezeigt.

WEITERFÜHRENDE LINKS

[Regionen erzeugen](#) auf Seite 464

## Events erzeugen

Sie können an Hitpoint-Positionen Events erzeugen.

#### VORAUSSETZUNGEN

Das Audio-Event, aus dem Sie Events erzeugen möchten, ist im **Sample-Editor** geöffnet, und die Hitpoints befinden sich an den richtigen Positionen.

---

#### VORGEHENSWEISE

- Klicken Sie im **Hitpoints**-Bereich im **Inspector** des **Sample-Editors** auf **Events erzeugen**.
- 

#### ERGEBNIS

Events werden zwischen zwei Hitpoints erzeugt.

## Warp-Marker erzeugen

Sie können an Hitpoint-Positionen Warp-Marker erzeugen. Dadurch ist es möglich, Audiomaterial anhand von Hitpoint-Positionen zu quantisieren.

#### VORAUSSETZUNGEN

Das Audio-Event, aus dem Sie Warp-Marker erzeugen möchten, ist im **Sample-Editor** geöffnet, und die Hitpoints befinden sich an den richtigen Positionen.

---

#### VORGEHENSWEISE

- Klicken Sie im **Hitpoints**-Bereich im **Inspector** auf **Warp-Marker erzeugen**.
- 

#### ERGEBNIS

Warp-Marker werden an jeder Hitpoint-Position erzeugt.

#### WEITERE SCHRITTE

Öffnen Sie den **AudioWarp**-Bereich, um die Warp-Marker anzuzeigen und zu bearbeiten.

#### WEITERFÜHRENDE LINKS

[Tempo von Audiomaterial anpassen](#) auf Seite 478

## MIDI-Noten

Sie können MIDI-Noten aus Hitpoints erzeugen. Sie können diese Funktion z. B. nutzen, um Schlagzeugschläge zu verdoppeln, zu ersetzen oder anzureichern, indem Sie Sounds eines VST-Instruments triggern.

#### VORAUSSETZUNGEN

Das Audio-Event, aus dem Sie MIDI-Noten erzeugen möchten, ist im **Sample-Editor** geöffnet, und die Hitpoints befinden sich an den richtigen Positionen.

---

#### VORGEHENSWEISE

1. Klicken Sie im **Hitpoints**-Bereich im **Inspector** des **Sample-Editors** auf **MIDI-Noten erzeugen**.
  2. Richten Sie im Dialog **Hitpoints in MIDI-Noten umwandeln** die Parameter ein.
  3. Klicken Sie auf **OK**.
- 

#### ERGEBNIS

Eine MIDI-Spur wird zu Ihrem Projekt hinzugefügt, und MIDI-Noten werden an jeder Hitpoint-Position erzeugt.

#### WEITERE SCHRITTE

Weisen Sie der MIDI-Spur ein VST-Instrument zu und wählen Sie einen Klang, um das Audiomaterial anzureichern.

## Hitpoints in MIDI-Noten umwandeln (Dialog)

Im Dialog **Hitpoints in MIDI-Noten umwandeln** können Sie festlegen, wie Hitpoints beim Erzeugen von MIDI-Noten aus Hitpoints umgewandelt werden sollen.

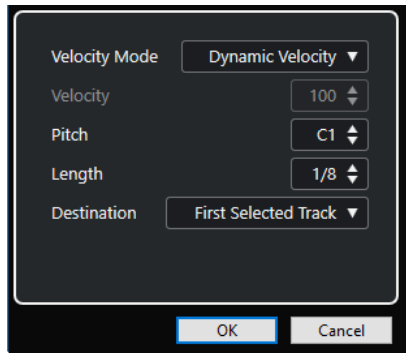

Die folgenden Optionen sind verfügbar:

### Anschlagstärkemodeus

Hiermit können Sie einen Anschlagstärkemodeus auswählen.

- Wenn Sie möchten, dass die Anschlagstärkewerte der erzeugten MIDI-Noten entsprechend den Spitzenpegeln der betreffenden Hitpoints variieren, wählen Sie **Dynamische Anschlagstärke**.
- Wenn Sie allen erzeugten MIDI-Noten denselben Anschlagstärkewert zuweisen möchten, wählen Sie **Feste Anschlagstärke**.

### Anschlagstärke

Stellt die **Feste Anschlagstärke** ein.

### Tonhöhe

Legt eine Tonhöhe für alle erzeugten MIDI-Noten fest.

### Länge

Legt eine Notenlänge für alle erzeugten MIDI-Noten fest.

### Ziel

Hiermit können Sie ein Ziel auswählen.

- Um den MIDI-Part auf der ersten ausgewählten MIDI- oder Instrumentenspur zu platzieren, wählen Sie **Erste ausgewählte Spur**.

#### HINWEIS

Alle MIDI-Parts, die sich aus vorherigen Extraktionen auf dieser Spur befinden, werden gelöscht.

- Um eine MIDI-Spur für den MIDI-Part zu erzeugen, wählen Sie **Neue MIDI-Spur**.
- Um den MIDI-Part in die Zwischenablage zu kopieren, wählen Sie **Projekt-Zwischenablage**.

# Tempo von Audiomaterial anpassen

Cubase bietet verschiedene Funktionen, mit denen Sie das Tempo des Audiomaterials in Ihrem Projekt anpassen können.

Im Fenster **Sample-Editor** und im Editor in der unteren Zone können Sie die folgenden Bearbeitungsvorgänge zur Tempoanpassung vornehmen:

- **An Projekttempo anpassen**  
Dehnt das ausgewählte Event so, dass es dem Projekttempo entspricht.
- **Musik-Modus**  
Wendet Echtzeit-Time-Stretching auf Audio-Clips an, so dass sie dem Projekttempo entsprechen.
- **Auto-Anpassen**  
Extrahiert ein Definitionsraster aus Ihrem Audiomaterial. Anschließend können Sie das Audiomaterial im **Musik-Modus** an das Projekttempo anpassen.
- **Manuell anpassen**  
Hiermit können Sie das Raster und das Tempo der Audiodatei manuell anpassen. Anschließend können Sie das Audiomaterial im **Musik-Modus** an das Projekttempo anpassen.
- **Free Warp**  
Hiermit können Sie das Timing einzelner Positionen im Audiomaterial verändern.

## WEITERFÜHRENDE LINKS

[Audiomaterial an Projekttempo anpassen](#) auf Seite 479

[Musik-Modus](#) auf Seite 479

[Auto-Anpassen](#) auf Seite 481

[Manuell anpassen](#) auf Seite 482

[Free Warp](#) auf Seite 484

## Algorithmus-Presets

Sie können ein Algorithmus-Preset auswählen, das für Echtzeit-Wiedergabe und Time-Stretch angewendet wird.

Das Einblendmenü **Warp-Algorithmus des Audio-Clips** in der **Sample-Editor**-Werkzeugzeile enthält mehrere Presets, die über die Audioqualität des Echtzeit-Time-Stretching entscheiden.

Die Presets sind entsprechend der verwendeten Technologie in die Kategorien **élastique** und **Standard** unterteilt.

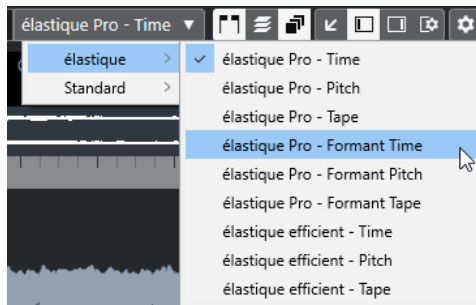

Das Algorithmus-Preset beeinflusst Warp-Änderungen, die Sie mit den Funktionen **Musik-Modus**, **Free Warp** und **Swing** vornehmen. Für die VariAudio-Funktionen für Tonhöhen- und Tempoanpassungen wird automatisch das Preset **Standard – Solo** verwendet.

#### WEITERFÜHRENDE LINKS

[Algorithmus-Presets](#) auf Seite 478

[Algorithmen für Time-Stretch und Pitch-Shift](#) auf Seite 435

## Audiomaterial an Projekttempo anpassen

Sie können Audio-Loops an das Projekttempo anpassen.

---

#### VORGEHENSWEISE

1. Wählen Sie **Datei > Importieren > Audiodatei**, wählen Sie die Audio-Loop aus, die Sie importieren möchten, und klicken Sie auf **OK**.
2. Wählen Sie die Audio-Loop im Projekt aus.
3. Wählen Sie **Audio > Erweitert > An Projekttempo anpassen**.

---

#### ERGEBNIS

Die Audio-Loop wird an das Projekttempo angepasst.

## Musik-Modus

Mit dem **Musik-Modus** können Sie Audio-Loops an das Projekttempo anpassen.

Wenn Sie den **Musik-Modus** für einen Audio-Clip aktivieren, wird Echtzeit-Stretching auf den Clip angewendet, so dass er mit dem Projekttempo übereinstimmt. Audio-Events werden wie MIDI-Events an die Tempoänderungen in Cubase angepasst.

Im **Sample-Editor** können Sie den **Musik-Modus** im **AudioWarp**-Bereich, im **Definition**-Bereich und in der Werkzeugzeile aktivieren.

---

#### HINWEIS

- Sie können den **Musik-Modus** auch über den **Pool** aktivieren/deaktivieren, indem Sie das entsprechende Kontrollkästchen in der Spalte **Musik-Modus** verwenden.
  - Cubase unterstützt ACID®-Loops. Bei diesen Loops handelt es sich um Standard-Audiodateien, in die Tempo-/Längeninformationen eingebettet sind. Beim Importieren von ACID®-Dateien in Cubase wird der **Musik-Modus** automatisch aktiviert und die Loops werden an das Projekttempo angepasst.
-

## Audiomaterial an Projekttempo anpassen

Sie können den **Musik-Modus** verwenden, um Audio-Loops an das Projekttempo anzupassen. Loops sind kurze Audiodateien mit einer bestimmten Anzahl von Takten.

---

### VORGEHENSWEISE

1. Wählen Sie **Datei > Importieren > Audiodatei** und wählen Sie im Dateiauswahldialog eine Audio-Loop aus.
2. Doppelklicken Sie im **Projekt**-Fenster auf die importierte Audio-Loop, um sie im **Sample-Editor** zu öffnen.
3. Öffnen Sie den **Definition**-Bereich und überprüfen Sie die Lineale.

Das im oberen Lineal angezeigte Projekttempo-Raster und im unteren Lineal angezeigte Raster Ihres Audiomaterials stimmen nicht überein.

4. Vergewissern Sie sich in der Werkzeugzeile, dass die Länge in Takten der Länge der importierten Datei entspricht. Hören Sie sich die Audio-Loop ggf. an und geben Sie die richtige Länge in Takten und Zählzeiten ein.
  5. Öffnen Sie in der Werkzeugzeile das **Algorithmus**-Einblendmenü und wählen Sie ein Preset aus.
  6. Hören Sie die Loop an und korrigieren Sie bei Bedarf die Werte für **Takte** und **Zählzeiten** in der Werkzeugzeile.
  7. Aktivieren Sie den **Musik-Modus**.
- 

### ERGEBNIS

Die Loop wird automatisch dem Projekttempo angepasst. Die Änderungen sind an den Linealen erkennbar.

Im **Projekt**-Fenster wird das Audio-Event nun mit einem Noten- und einem Warp-Symbol angezeigt. Dies zeigt an, dass Time-Stretching angewendet wurde.

### WEITERFÜHRENDE LINKS

[Algorithmus-Presets](#) auf Seite 478

## Swing-Einstellungen anwenden

Mit der **Swing**-Funktion können Sie gerade gespieltem Audiomaterial ein Swing-Feel geben.

### VORAUSSETZUNGEN

Sie haben das Audiomaterial im **Sample-Editor** geöffnet und der **Musik-Modus** ist aktiviert.

#### VORGEHENSWEISE

1. Öffnen Sie in der Werkzeugzeile das **Algorithmus**-Einblendmenü und wählen Sie ein Preset aus.
2. Öffnen Sie den **AudioWarp**-Bereich und wählen Sie aus dem **Auflösung**-Einblendmenü eine geeignete Rasterauflösung.

Dadurch bestimmen Sie die Positionen, auf die der Swing angewendet wird. Wenn Sie zum Beispiel **1/2** auswählen, wird der Swing in halben Notenschritten angewendet.

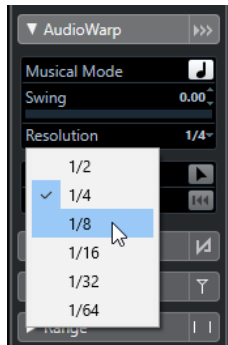

3. Bewegen Sie den **Swing**-Regler nach rechts.
- 

#### ERGEBNIS

Die Rasterpositionen werden versetzt und ein Swing- oder Shuffle-Effekt entsteht. Wenn Sie **1/2** ausgewählt haben, wird jede zweite Position im Raster versetzt.

## Auto-Anpassen

Die Funktion **Auto-Anpassen** ist nützlich, wenn Sie das Tempo Ihrer Audiodatei nicht kennen oder wenn der Beat nicht gerade ist. Mit ihr können Sie ein Definitionsraster aus Ihrem Audiomaterial extrahieren. Daraufhin können Sie das Tempo der Datei mit Hilfe des **Musik-Modus** an das Projekttempo anpassen.

Die Funktion **Auto-Anpassen** extrahiert ein lokales Definitionsraster, das Sie im **Musik-Modus** an das Projekttempo anpassen können.

#### WEITERFÜHRENDE LINKS

[Musik-Modus](#) auf Seite 479

## Ein Tempo-Definitions raster aus Audiomaterial extrahieren

Wenn Sie eine Audiodatei mit unbekanntem Tempo oder ungeradem Beat an das Projekttempo anpassen möchten, müssen Sie zunächst ihr Tempo-Definitions raster extrahieren. Verwenden Sie hierfür die Funktion **Auto-Anpassen** im **Definition**-Bereich des **Sample-Editors**.

#### VORAUSSETZUNGEN

Sie haben einen Bereich in Ihrem Audio-Clip oder -Event definiert, der an einem Taktstrich beginnt und endet.

#### VORGEHENSWEISE

1. Doppelklicken Sie auf den Audio-Clip oder das Audio-Event im **Projekt**-Fenster, um es im **Sample-Editor** zu öffnen.
2. Öffnen Sie den **Definition**-Bereich und wählen Sie einen Wert aus dem **Raster**-Einblendmenü aus.

Dieser bestimmt die Rasterauflösung des Audiomaterials.

3. Wählen Sie mit dem **Auswahlbereich**-Werkzeug den Bereich aus, den Sie in Ihrem Projekt verwenden möchten und der sich über einen oder mehrere Takte erstreckt.

#### HINWEIS

Wenn Sie keinen Auswahlbereich definieren, wird das Raster für das Audio-Event berechnet. Wenn Sie kein Audio-Event definieren, wird das Raster für den gesamten Clip berechnet. In beiden Fällen müssen Sie sicherstellen, dass das Event oder der Clip an einem Taktstrich beginnt und endet.

---

4. Klicken Sie auf **Auto-Anpassen**.
- 

#### ERGEBNIS

Das Definitionsraster wird für den ausgewählten Bereich berechnet. Der Rasterpunkt wird an den Beginn des ausgewählten Bereichs verschoben. Das Lineal zur Definition des Audiotempos zeigt nun die Bearbeitungen an, und die Takt- und Zählzeitenpositionen sind durch vertikale Linien markiert.

## Manuell anpassen

Die Funktion **Manuell anpassen** ist hilfreich, wenn Sie das Raster und das Tempo Ihrer Audiodatei manuell anpassen müssen. Dies ist z. B. der Fall, wenn die Extraktion eines Definitionsrasters mit der Funktion **Auto-Anpassen** kein zufriedenstellendes Ergebnis gebracht hat.

Mit der Funktion **Manuell anpassen** können Sie das lokale Definitionsraster korrigieren. Danach können Sie es anhand des **Musik-Modus** an das Projekttempo anpassen.

#### WEITERFÜHRENDE LINKS

[Musik-Modus](#) auf Seite 479

## Korrigieren des Audio-Definitionsrasters

Wenn die Extraktion eines Definitionsrasters anhand der Funktion **Auto-Anpassen** keine zufriedenstellenden Ergebnisse erbracht hat, können Sie Raster und Tempo Ihrer Audiodatei anhand der Funktion **Manuell anpassen** korrigieren.

---

#### VORGEHENSWEISE

1. Doppelklicken Sie auf den Audio-Clip oder das Audio-Event im **Projekt**-Fenster, um es im **Sample-Editor** zu öffnen.
2. Öffnen Sie den **Definition**-Bereich und aktivieren Sie **Manuell anpassen**.
3. Bewegen Sie den Mauszeiger auf den Anfang des Audio-Clips.  
Der Tooltip **Rasterbeginn einstellen** wird angezeigt, und der Mauszeiger wird zu einem Doppelpfeil.

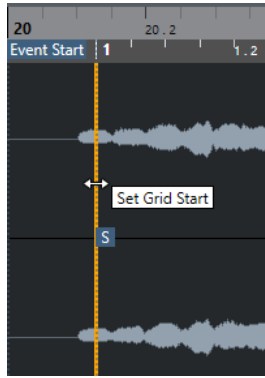

4. Klicken und ziehen Sie nach rechts bis zur ersten betonten Zählzeit und lassen Sie die Maustaste los.

Dadurch werden der Rasterbeginn und der Rasterpunkt mit der ersten Hauptzählzeit in Übereinstimmung gebracht. Das Definitionslinien für das Audiotempo spiegelt Ihre Bearbeitung wider.

5. Bewegen Sie den Mauszeiger im oberen Teil der Wellenform auf die vertikale Linie, die dem zweiten Takt am nächsten ist.

Der Tooltip **Raster anpassen** und eine blaue vertikale Linie werden angezeigt.

6. Klicken und ziehen Sie an die Position der ersten betonten Zählzeit im zweiten Takt und lassen Sie die Maustaste los.

Hier stellen Sie den Beginn des nächsten Takts ein. Alle folgenden Taktpositionen im Raster werden so angepasst, dass alle Takte dieselbe Länge aufweisen.

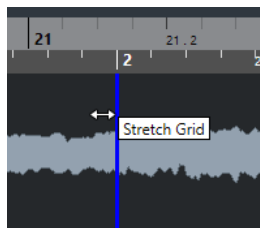

7. Bewegen Sie im unteren Teil der Wellenform den Mauszeiger über die Rasterlinien.

Der Tooltip **Taktposition einstellen (Folgende Takte verschieben)** und eine grüne vertikale Linie werden angezeigt.

8. Ziehen Sie bei falsch ermittelten Taktpositionen die grüne vertikale Linie auf die Position der ersten betonten Zählzeit des folgenden Takts.

Dadurch werden auch die Takte rechts verschoben. Der Bereich zur Linken bleibt unverändert.

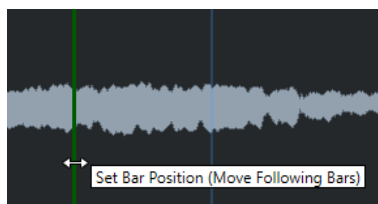

9. Bewegen Sie den Mauszeiger über die Rasterlinien für einzelne Zählzeiten.

Der Tooltip **Zählzeit-Position einstellen** und eine blaue vertikale Linie werden angezeigt.

10. Klicken und ziehen Sie die Rasterlinie, um einzelne, falsche Zählzeitpositionen anzugleichen, und lassen Sie die Maustaste los.

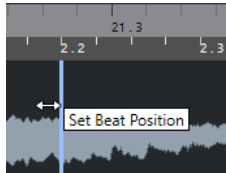

#### HINWEIS

Sie können fehlerhafte Zählzeitenbearbeitungen durch Drücken einer beliebigen Werkzeug-Sondertaste und Klicken mit dem **Löschen**-Werkzeug entfernen.

---

#### ERGEBNIS

Das Definitionsraster wird korrigiert, und das Definitionslinien für das Audiotempo spiegelt Ihre Bearbeitungen wider.

#### WEITERE SCHRITTE

Aktivieren Sie den **Musik-Modus**.

## Free Warp

Mit dem Werkzeug **Free Warp** können Sie das Timing einzelner Positionen im Audiomaterial verändern.

Sie können Warp-Marker erzeugen und sie auf musikalisch relevante Zeitpositionen in einem Audio-Event ziehen. So wird das Audiomaterial vor und nach dem Warp-Marker gedehnt. Der Stretch-Faktor wird neben dem Griff des Warp-Markers angezeigt.

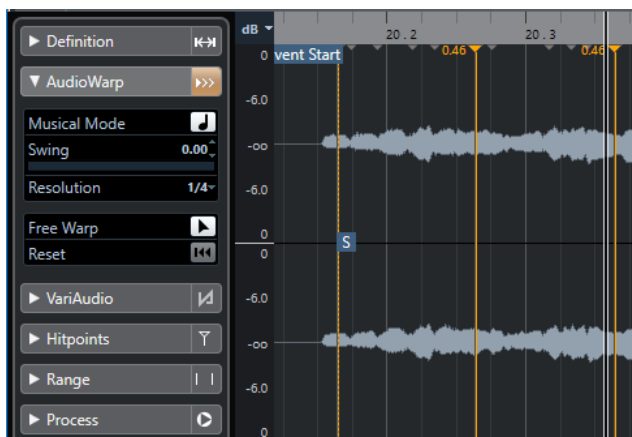

Ein Stretch-Faktor über 1.0 zeigt an, dass das Audiomaterial vor dem Warp-Marker gedehnt wird. Ein Stretch-Faktor unter 1.0 zeigt an, dass das Audiomaterial komprimiert wird.

#### HINWEIS

Das Werkzeug **Free Warp** rastet an Hitpoint-Positionen und Warp-Markern ein.

---

## Mit dem Free-Warp-Werkzeug das Timing korrigieren

---

#### VORGEHENSWEISE

1. Doppelklicken Sie auf den Audio-Clip oder das Audio-Event im **Projekt**-Fenster, um es im **Sample-Editor** zu öffnen.
2. Aktivieren Sie in der Werkzeugzeile den Schalter **Nulldurchgänge finden**.

Wenn dieser Schalter aktiviert ist, rasten Warp-Marker an Nulldurchgängen ein.

3. Optional: Wenn Sie das Timing einzelner Positionen im Audiomaterial korrigieren möchten, erstellen Sie die lokale Definition mit einer der beiden Funktionen **Auto-Anpassen** oder **Manuell anpassen** und aktivieren Sie **Musik-Modus**.
  4. Aktivieren Sie im **Transportfeld** den **Click**-Schalter und geben Sie das Audiomaterial wieder, um die Positionen zu bestimmen, an denen die Zählzeiten nicht zum Click passen.
  5. Aktivieren Sie im **AudioWarp**-Bereich die Option **Free Warp**, klicken Sie auf die Position der Zählzeit, die Sie anpassen möchten, und halten Sie die Maustaste gedrückt.  
Der Mauszeiger wird zu einer Uhr mit Pfeilen, und ein Warp-Marker wird eingefügt.
  6. Ziehen Sie den Warp-Marker an die neue Position und lassen Sie die Maustaste los.
- 

#### ERGEBNIS

Die Zählzeit stimmt nun genau mit der entsprechenden Position im Projekt überein.

#### WEITERFÜHRENDE LINKS

[Manuell anpassen](#) auf Seite 482

[Musik-Modus](#) auf Seite 479

## Positionen von Warp-Markern korrigieren

---

#### VORGEHENSWEISE

1. Aktivieren Sie im **AudioWarp**-Bereich die Funktion **Free Warp**.
2. Klicken Sie im **Sample-Editor** auf den Griff des Warp-Markers und ziehen Sie ihn an eine neue Position.

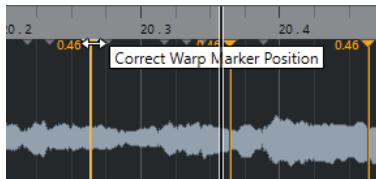

Ein Tooltip weist darauf hin, dass Sie die Warp-Marker-Position durch Ziehen korrigieren können.

---

#### ERGEBNIS

Der Warp-Marker wird an die neue Position verschoben, und das Audiomaterial wird entsprechend gedehnt oder komprimiert.

## Warp-Marker löschen

---

#### VORGEHENSWEISE

1. Aktivieren Sie im **AudioWarp**-Bereich die Funktion **Free Warp**.
2. Halten Sie die **Alt/Opt-Taste** gedrückt und klicken Sie auf den Warp-Marker, den Sie löschen möchten.

#### HINWEIS

Um mehrere Marker zu löschen, ziehen Sie ein Auswahlrechteck auf.

---

#### ERGEBNIS

Der Warp-Marker wird aus der Wellenform entfernt.

## Warp-Marker zurücksetzen

---

### VORGEHENSWEISE

- Klicken Sie im **AudioWarp**-Bereich auf **Warp-Änderungen zurücksetzen**.
- 

### ERGEBNIS

Die Warp-Marker werden aus der Wellenform entfernt, und die Warp-Bearbeitungen der Wellenform werden rückgängig gemacht.

### HINWEIS

Wenn der **Musik-Modus** aktiviert ist, werden nur die Bearbeitungen zurückgesetzt, die Sie mit der Funktion **Free Warp** durchgeführt haben.

---

## Festsetzen der Echtzeitbearbeitung

Sie können Warp-Anpassungen festsetzen. Dies ist hilfreich, wenn Sie die Prozessorbelastung verringern und die Klangqualität optimieren oder eine Offline-Bearbeitung anwenden möchten.

---

### VORGEHENSWEISE

1. Wählen Sie die Audio-Events aus, die Sie bearbeiten möchten.
  2. Führen Sie eine der folgenden Aktionen durch:
    - Wählen Sie **Audio > Echtzeitbearbeitung > Echtzeitbearbeitung festsetzen**.
    - Klicken Sie im **Effekte**-Bereich des **Sample-Editors** auf **Festsetzen**.
  3. Wählen Sie im Dialog **Echtzeitbearbeitung festsetzen** ein Algorithmus-Preset aus.
  4. Klicken Sie auf **OK**.
- 

### ERGEBNIS

Alle Loops, die zuvor in Echtzeit gedehnt wurden, werden genauso wiedergegeben wie zuvor, aber die Warp-Marker werden verworfen.

### WEITERFÜHRENDE LINKS

[MPEX](#) auf Seite 435

## Echtzeitbearbeitung festsetzen (Dialog)

Im Dialog **Echtzeitbearbeitung festsetzen** können Sie einen Algorithmus auswählen.

- Um den Dialog **Echtzeitbearbeitung festsetzen** zu öffnen, wählen Sie ein oder mehrere Audio-Events im **Projekt**-Fenster aus und wählen Sie dann **Audio > Echtzeitbearbeitung > Echtzeitbearbeitung festsetzen**.

### HINWEIS

Diese Option ist nur verfügbar, wenn Sie Warp-Bearbeitungen ausgeführt haben.

---

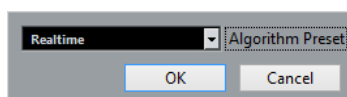

Die folgenden Optionen sind verfügbar:

### Algorithmus-Preset

Hiermit können Sie ein Algorithmus-Preset auswählen.

## Stretch-Vorgänge in Audiodateien rückgängig machen

Sie können Echtzeit-Stretch-Vorgänge aus Audio-Events entfernen.

### VORAUSSETZUNGEN

Sie haben ein Audio-Event im **Sample-Editor** mit dem Werkzeug **Free Warp** oder im **Projekt-Fenster** mit dem **Objektauswahl**-Werkzeug im Modus **Größenänderung: Time-Stretch** gedehnt.

---

### VORGEHENSWEISE

1. Wählen Sie das Audio-Event aus, dessen Stretch-Vorgang Sie rückgängig machen möchten.
2. Wählen Sie **Audio > Echtzeitbearbeitung > Audio-Stretch rückgängig**.

---

### ERGEBNIS

Alle Anwendungen von Echtzeit-Time-Stretching werden rückgängig gemacht.

# Tonhöhenbearbeitung und Zeitkorrektur mit VariAudio

Mit den VariAudio-Funktionen in Cubase können Sie die Tonhöhe bearbeiten und das Timing sowie die Intonation einzelner Noten in monophonen Gesangsaufnahmen korrigieren.

Alle VariAudio-Bearbeitungsvorgänge können im Fenster **Sample-Editor** und im Editor in der unteren Zone vorgenommen werden. Alle Änderungen am Audiomaterial können rückgängig gemacht werden.

## HINWEIS

Die VariAudio-Funktionen sind für monophone Gesangsaufnahmen optimiert. Bei anderen monophonen Aufnahmen wie z. B. Saxophonaufnahmen können sie ebenfalls gute Ergebnisse erzielen. Allerdings hängt die Qualität des Ergebnisses zum großen Teil von der Aufnahme ab.

Bevor Sie die Tonhöhe monophoner Aufnahmen bearbeiten und deren Timing korrigieren können, muss Cubase das Audiomaterial analysieren und in Segmente aufteilen. Diese Segmente sind grafische Darstellungen der einzelnen Noten.

## HINWEIS

Da bei der Segmentierung Daten ermittelt und in die Datei geschrieben werden, kann die Größe der Audiodatei und des Projekts sich erhöhen.

## WEITERFÜHRENDE LINKS

[Segmentieren von monophonem Audiomaterial](#) auf Seite 492

[Segmente und Lücken](#) auf Seite 492

## VariAudio und Offline-Bearbeitungsfunktionen

Wenn Sie Offline-Prozesse oder -Bearbeitungen anwenden, die sich auf die Länge von Audiodateien mit VariAudio-Daten auswirken, werden vorhandene VariAudio-Daten ungültig. Daher sollten Sie Offline-Prozesse oder -Bearbeitungen vor der Verwendung der VariAudio-Funktionen anwenden.

Folgende Offline-Bearbeitungsfunktionen und Audioprozesse können dazu führen, dass das Audiomaterial neu analysiert werden muss:

- Alle Offline-Bearbeitungsfunktionen im **Prozesse**-Untermenü des **Audio**-Menüs außer **Hüllkurve**, **Fade-In**, **Fade-Out**, **Normalisieren** und **Stille**.
- Effektprozesse im Untermenü **Audio > PlugIns**.
- Ausschneiden, Einfügen, Löschen oder Einzeichnen im **Sample-Editor**.

## VariAudio-Inspector-Bereich

Im **VariAudio**-Bereich können Sie einzelne Noten Ihrer Audiodatei bearbeiten, ihre Tonhöhe oder ihr Timing verändern und MIDI-Daten aus Ihrem Audiomaterial extrahieren.

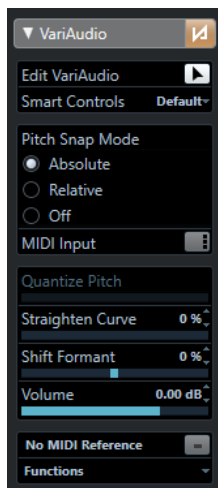

### **Bypass von VariAudio-Änderungen**

Umgeht Tonhöhen-, Formantverschiebungs- und Lautstärkeänderungen, so dass Sie die Änderungen mit dem Original-Audio vergleichen können.

### **VariAudio bearbeiten**

Aktiviert die Audioanalyse, teilt das Audiomaterial in Segmente auf, die in der Wellenformdarstellung angezeigt werden, und aktiviert die VariAudio-Bearbeitung.

### **Smart-Controls**

Hier können Sie auswählen, wie viele Smart-Controls auf den Segmenten angezeigt werden. **Standard** zeigt die häufig benutzten Smart-Controls an, **Alle** zeigt alle Smart-Controls an.

### **Tonhöhe-Rastermodus**

Hier können Sie auswählen, wie ein Segment an einer bestimmten Tonhöhe einrastet, wenn Sie es mit der Maus oder der **Pfeil-nach-oben-Taste / Pfeil-nach-unten-Taste** verschieben.

### **MIDI-Eingabe**

Hier können Sie die Tonhöhe eines Segments per MIDI-Eingabe ändern.

### **Tonhöhe quantisieren**

Hier können Sie die Tonhöhe eines Segments quantisieren.

### **Kurve glätten**

Hier können Sie die Tonhöhenkurve eines Segments glätten.

### **Formantverschiebung**

Hier können Sie die Formanten eines Segments verschieben, ohne die Tonhöhe oder das Timing zu beeinflussen.

### **Lautstärke**

Hier können Sie die Lautstärke eines Segments bearbeiten.

### **MIDI-Referenzspur anzeigen**

Hier können Sie eine MIDI-Referenzspur in der Event-Anzeige darstellen.

### **Funktionen**

Öffnet ein Einblendmenü mit anderen Funktionen.

### **WEITERFÜHRENDE LINKS**

[VariAudio-Bereich](#) auf Seite 455

[Smart-Controls](#) auf Seite 490

- [Tonhöhe-Rastermodus](#) auf Seite 498
- [MIDI-Eingabemodi](#) auf Seite 501
- [Tonhöhen quantisieren](#) auf Seite 501
- [Tonhöhenkurven glätten](#) auf Seite 504
- [Formantverschiebung](#) auf Seite 507
- [MIDI-Referenzspuren anzeigen](#) auf Seite 506
- [Lautstärke bearbeiten](#) auf Seite 508
- [Funktionen-Menü](#) auf Seite 509

## Smart-Controls

Jedes Segment verfügt über Smart-Controls, mit denen Sie seine Anfangs- und Endpunkte verschieben sowie Tonhöhenänderungen, Lautstärkeänderungen, Formantverschiebungen und Timing-Änderungen am im Segment enthaltenen Audiomaterial vornehmen können.

- Um die Smart-Controls an einem Segment anzuzeigen, zoomen Sie in das Segment ein und fahren Sie mit dem Mauszeiger darüber.

### HINWEIS

Im **Smart-Controls**-Einblendmenü des **Sample-Editor-Inspectors** können Sie **Alle** auswählen, um alle Smart-Controls anzuzeigen, oder **Standard**, um nur die häufig verwendeten Smart-Controls anzuzeigen.

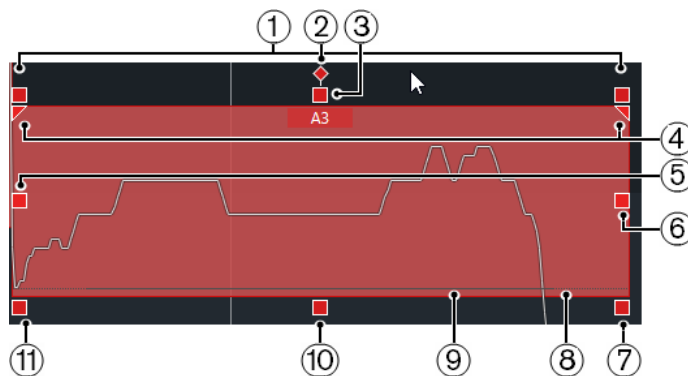

Die folgenden Smart-Controls stehen zur Verfügung:

### 1 Neigen

Dieses Smart-Control wird nur angezeigt, wenn Sie **Alle** im **Smart-Controls**-Einblendmenü des **Sample-Editor-Inspectors** auswählen.

Mit ihm können Sie die Tonhöhenkurve aufwärts oder abwärts neigen. Mit dem Smart-Control links können Sie den Anfang der Kurve, mit dem rechts das Ende der Kurve neigen. Drücken Sie die **Alt/Opt-Taste**, um die Kurve um den Anker zum Neigen/Rotieren zu drehen.

### 2 Anker zum Neigen/Rotieren einstellen

Dieses Smart-Control wird nur angezeigt, wenn Sie **Alle** im **Smart-Controls**-Einblendmenü des **Sample-Editor-Inspectors** auswählen.

Standardmäßig wird die Tonhöhenkurve um die Mitte des Segments geneigt oder gedreht. Mit diesem Smart-Control können Sie den Anker nach links oder rechts verschieben.

### 3 Tonhöhenkurve glätten

Dieses Smart-Control wird standardmäßig angezeigt.

Sie können damit die Tonhöhenkurve glätten. Dies funktioniert auch, wenn mehrere Segmente ausgewählt sind.

### 4 Bereich zum Glätten der Tonhöhenkurve einstellen

Dieses Smart-Control wird nur angezeigt, wenn Sie **Alle** im **Smart-Controls**-Einblendmenü des **Sample-Editor-Inspectors** auswählen.

Standardmäßig wird die gesamte Tonhöhenkurve geglättet. Mit diesem Smart-Control können Sie einen Bereich für **Tonhöhenkurve glätten** festlegen. Verwenden Sie dieses Smart-Control, um für mehrere ausgewählte Segmente denselben Bereich vorzugeben.

#### **5 Start manipulieren/Segmentstart anpassen**

Dieses Smart-Control wird standardmäßig angezeigt.

Mit ihm können Sie den Segmentstart manipulieren. Drücken Sie die **Alt/Opt-Taste**, um den Segmentstart anzupassen.

#### **6 Ende manipulieren/Segmentende anpassen**

Dieses Smart-Control wird standardmäßig angezeigt.

Mit ihm können Sie das Segmentende manipulieren. Drücken Sie die **Alt/Opt-Taste**, um das Segmentende anzupassen.

#### **7 Lautstärke**

Dieses Smart-Control wird nur angezeigt, wenn Sie **Alle** im **Smart-Controls**-Einblendmenü des **Sample-Editor-Inspectors** auswählen.

Mit ihm können Sie die Lautstärke des Segments anpassen. Um ein Segment stummzuschalten, setzen Sie die Lautstärke auf den niedrigsten Wert. Dies funktioniert auch, wenn mehrere Segmente ausgewählt sind.

#### **8 Segmente zusammenkleben**

Dieses Smart-Control wird standardmäßig angezeigt.

Mit ihm können Sie das Segment mit einem angrenzenden Segment zusammenkleben. Dies funktioniert auch, wenn mehrere Segmente ausgewählt sind.

#### **9 Segment schneiden**

Dieses Smart-Control wird standardmäßig angezeigt.

Mit ihm können Sie das Segment trennen. Dies funktioniert auch, wenn mehrere Segmente ausgewählt sind.

#### **10 Tonhöhe quantisieren**

Dieses Smart-Control wird standardmäßig angezeigt.

Mit ihm können Sie die Tonhöhe des Segments auf die nächstgelegene Halbtonposition quantisieren. Dies funktioniert auch, wenn mehrere Segmente ausgewählt sind.

#### **11 Formantverschiebung**

Dieses Smart-Control wird nur angezeigt, wenn Sie **Alle** im **Smart-Controls**-Einblendmenü des **Sample-Editor-Inspectors** auswählen.

Mit ihm können Sie den Formanten des Segments verschieben. Dies funktioniert auch, wenn mehrere Segmente ausgewählt sind.

#### **WEITERFÜHRENDE LINKS**

[Navigation und Zoom](#) auf Seite 494

[Eine Tonhöhenkurve neigen](#) auf Seite 503

[Tonhöhenkurven glätten](#) auf Seite 504

[Tonhöhe-Rastermodus](#) auf Seite 498

[Anwenden der AudioWarp-Funktionen auf Segmente](#) auf Seite 505

[Anfangs- und Endposition von Segmenten ändern](#) auf Seite 497

[Segmente trennen](#) auf Seite 495

[Segmente kleben](#) auf Seite 496

[Tonhöhen quantisieren](#) auf Seite 501

[Formantverschiebung](#) auf Seite 507

[Lautstärke bearbeiten](#) auf Seite 508

## Segmentieren von monophonem Audiomaterial

Um die Tonhöhe bearbeiten und das Timing monophoner Aufnahmen korrigieren zu können, muss Cubase das Audiomaterial analysieren und in Segmente unterteilen.

### VORGEHENSWEISE

1. Doppelklicken Sie im **Projekt**-Fenster auf die monophone Gesangsaufnahme, um sie im **Sample-Editor** zu öffnen.
2. Klicken Sie im **Inspector** im **Sample-Editor** auf **VariAudio**, um den **VariAudio**-Bereich zu öffnen.  
Das Audiomaterial wird als Wellenform dargestellt.
3. Aktivieren Sie **VariAudio bearbeiten**.

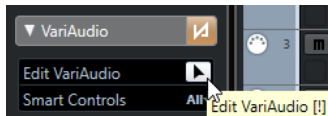

### ERGEBNIS

Cubase analysiert automatisch das Audiomaterial und teilt es in Segmente auf, die in der Wellenform angezeigt werden. Sie können den Segmenten die Tonhöhe der einzelnen Noten, die auf der Klaviatur links angezeigt wird, und ihre Dauer, die auf der Zeitachse angezeigt wird, entnehmen. Wenn Sie mit dem Mauszeiger über ein Segment fahren, wird die Tonhöhe dieses Segments auf dem Segment angezeigt.

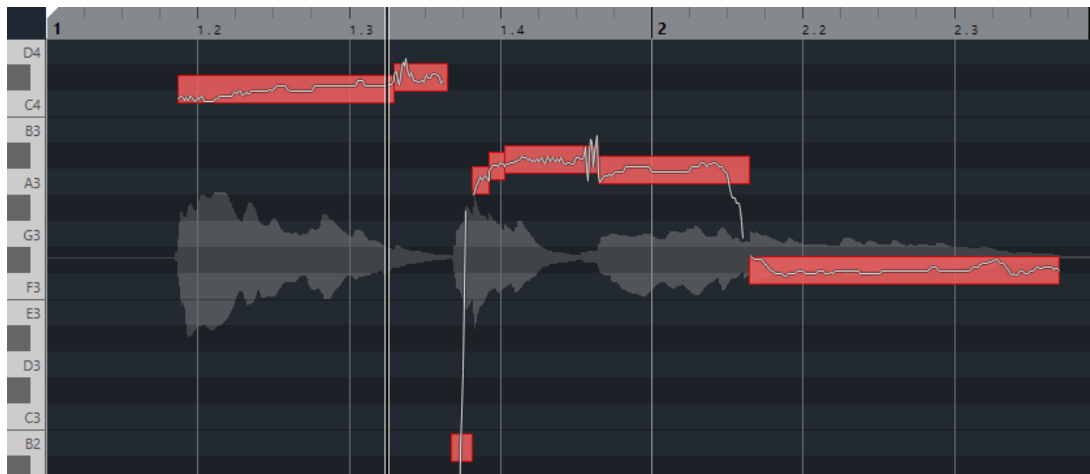

### HINWEIS

Die Analyse langer Audiodateien kann einige Zeit dauern.

### WEITERFÜHRENDE LINKS

[Segmente und Lücken](#) auf Seite 492

## Segmente und Lücken

Cubase analysiert automatisch das Audiomaterial und teilt es in Segmente auf.

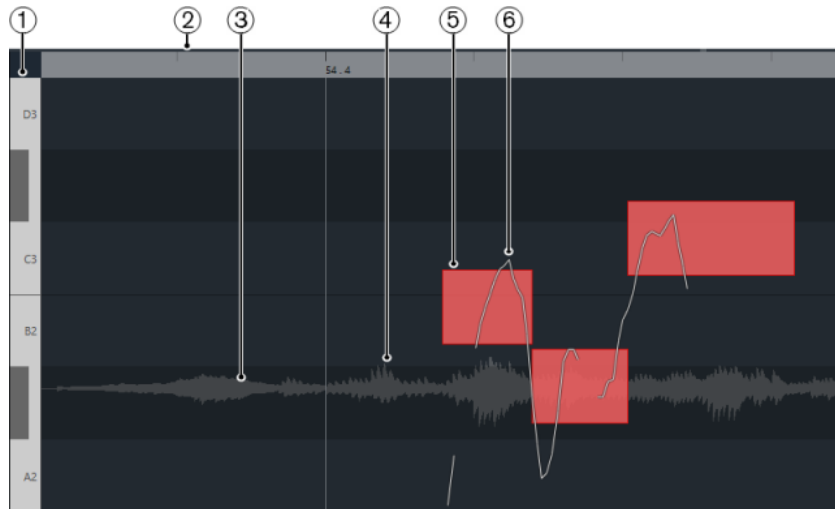

Die folgenden Konzepte sind für ein Verständnis der Segmentierung grundlegend:

**1 Tonhöhenposition**

Die Tonhöhenposition der Segmente wird auf der Klaviatur links von der Wellenform angezeigt. Wenn Sie mit dem Mauszeiger über ein Segment fahren, wird die Tonhöhe dieses Segments auch auf dem Segment angezeigt. Tonhöhen sind die wahrgenommene Grundfrequenz einer Note. Die durchschnittliche Tonhöhe eines Segments wird anhand seiner Tonhöhenkurve berechnet.

**2 Zeitposition**

Die Zeitposition und die Länge der Segmente werden auf der Zeitachse dargestellt.

**3 Audiowellenform**

Die Audiowellenform ist immer mono, auch wenn Sie eine Stereo- oder Mehrkanaldatei geöffnet haben.

**4 Lücke**

Die Lücken zwischen Segmenten stellen die nicht-tonalen Anteile des analysierten Audiomaterials dar. Diese können z. B. in Atemgeräuschen oder Pausen bestehen.

**HINWEIS**

Lücken, die durch schwache Audiosignale oder durch Audiobereiche mit unklarer Frequenz verursacht werden z. B. durch Konsonanten oder Effektgeräusche, müssen manuell in die Segmente eingefügt werden. Zu diesem Zweck müssen Sie die Anfangs- und Endpunkte eines Segments ändern. Andernfalls betreffen spätere Tonhöhenanpassungen nur die tonalen Anteile.

---

**5 Segment**

Die Segmente stellen die tonalen Anteile des analysierten Audiomaterials dar. Mit der Tonhöhe und der Zeitposition der Segmente können Sie die Segmente dem ursprünglichen Audiomaterial zuordnen.

**6 Tonhöhenkurve**

In der Tonhöhenkurve wird der Tonhöhenverlauf angezeigt.

**WEITERFÜHRENDE LINKS**

[Anfangs- und Endposition von Segmenten ändern](#) auf Seite 497

## VariAudio-Segmentfarben (Menü)

Sie können ein Farbschema für VariAudio-Segmente auswählen. Wenn Sie mit mehreren Audio-Events arbeiten, sehen Sie dadurch leichter, welches Segment zu welchem Event gehört.

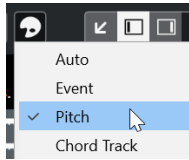

Die folgenden Optionen sind verfügbar:

**Auto**

Segmente, die zur selben Stimme gehören, erhalten dieselbe Farbe.

**Event**

Die Segmente erhalten dieselbe Farbe wie die dazugehörigen Events im **Projekt-**Fenster.

**Tonhöhe**

Segmente erhalten je nach Tonhöhe unterschiedliche Farben.

**Akkordspur**

Segmente, die mit dem entsprechenden Akkord oder Skalen-Events auf der Akkordspur übereinstimmen, erhalten eine bestimmte Farbe.

## Wiedergabe

Sie können die Segmente nacheinander oder als Loop anhören oder sie von Anfang bis Ende wiedergeben.

---

VORGEHENSWEISE

- Führen Sie eine der folgenden Aktionen durch:
  - Wählen Sie die Segmente aus und aktivieren Sie **Wiedergabe**.

**HINWEIS**

Um ausgewählte Segmente in einer Loop wiederzugeben, aktivieren Sie **Auswahl als Loop wiedergeben**.

- Wählen Sie das **Wiedergabe**-Werkzeug aus und klicken Sie auf die Position, an der Sie die Wiedergabe starten möchten.

---

WEITERFÜHRENDE LINKS

[Werkzeugzeile des Sample-Editors](#) auf Seite 448

## Navigation und Zoom

Sie können durch die Segmente navigieren und ihre Darstellung vergrößern/verkleinern.

- Um durch die Segmente zu navigieren, verwenden Sie die **Pfeil-nach-links-Taste / Pfeil-nach-rechts-Taste** auf Ihrer Computer-Tastatur.
- Um Segmente zu vergrößern, halten Sie die **Alt/Opt-Taste** gedrückt und ziehen Sie Auswahlrechteck auf.
- Sie können die Darstellung verkleinern, indem Sie die **Alt/Opt-Taste** gedrückt halten und in einen leeren Bereich der Wellenform klicken.
- Um alle Segmente anzuzeigen, halten Sie die **Alt/Opt-Taste** gedrückt und doppelklicken Sie in einen leeren Bereich der Wellenform.

## Segmentbearbeitung

Eine Segmentbearbeitung kann notwendig sein, wenn das ursprüngliche Audiomaterial atonale Bereiche des analysierten Audiomaterials enthält, d. h. Signale oder Abschnitte mit unklaren Tonhöheninformationen wie Konsonanten oder Effektklänge.

Atonale Bereiche des analysierten Audiomaterials sind eventuell nicht in einem Segment enthalten. Wenn dies der Fall ist, wirken sich Tonhöhenänderungen, Lautstärkeänderungen, Formantverschiebungen oder Timing-Änderungen nur auf die tonalen Bereiche aus. Andererseits können Segmente auch unerwünschte Noten oder tonale Bereiche enthalten.

Um dies zu verhindern, können Sie die Segmente mit Hilfe der Smart-Controls manuell bearbeiten.

Zu der Segmentbearbeitung zählen folgende Aktionen:

- Segmente kürzen, indem Sie sie trennen oder ihren Start- bzw. Endpunkt ändern
- Segmente vergrößern, indem Sie sie mit dem nächsten Segment zusammenkleben oder ihren Start- bzw. Endpunkt ändern
- Segmente löschen

### HINWEIS

Das Ändern der Länge eines Segments kann zu einer anderen durchschnittlichen Tonhöhe und dadurch zu einer Tonhöhenänderung führen.

---

### WEITERFÜHRENDE LINKS

[Anfangs- und Endposition von Segmenten ändern](#) auf Seite 497

[Segmente trennen](#) auf Seite 495

[Segmente kleben](#) auf Seite 496

[Segmente löschen](#) auf Seite 496

[Segmente und Lücken](#) auf Seite 492

[Smart-Controls](#) auf Seite 490

## Segmente trennen

Wenn ein Segment mehr als eine Note enthält, können Sie es in zwei Teile schneiden.

### VORAUSSETZUNGEN

Sie haben das Audiomaterial im **Sample-Editor** geöffnet und **VariAudio bearbeiten** im **VariAudio**-Bereich aktiviert.

---

### VORGEHENSWEISE

1. Wählen Sie ein oder mehrere Segmente aus.
  2. Aktivieren Sie in der Werkzeugzeile des **Sample-Editors** die **Wiedergabe**, um die Segmente anzuhören.
  3. Vergleichen Sie die Segmente mit der Tonhöhenkurve für jede Note.
  4. Wenn ein Segment mehr als eine Note enthält, führen Sie eine der folgenden Aktionen aus:
    - Verwenden Sie das Smart-Control für **Segment schneiden** am unteren Rand des Segments und klicken Sie.
    - Halten Sie die **Alt/Opt-Taste** gedrückt und klicken Sie an eine beliebige Stelle über dem Smart-Control für **Segment schneiden**.
-

#### ERGEBNIS

Das Segment wird getrennt und die durchschnittliche Tonhöhe wird neu berechnet.

#### HINWEIS

Das Trennen eines Segments kann zu einer anderen durchschnittlichen Tonhöhe und dadurch zu einer Tonhöhenänderung führen.

---

#### WEITERE SCHRITTE

Wenn das Trennen des Segments zu einer falschen Tonhöhe führt, verschieben Sie das Segment vertikal.

#### WEITERFÜHRENDE LINKS

[Segmentieren von monophonem Audiomaterial](#) auf Seite 492

[Smart-Controls](#) auf Seite 490

## Segmente kleben

Wenn ein einzelner Klang auf mehrere Segmente verteilt ist, können Sie diese Segmente zusammenkleben.

#### VORAUSSETZUNGEN

Sie haben das Audiomaterial im **Sample-Editor** geöffnet und **VariAudio bearbeiten** im **VariAudio**-Bereich aktiviert.

---

#### VORGEHENSWEISE

1. Aktivieren Sie in der Werkzeugzeile des **Sample-Editors** die **Wiedergabe**, um die Segmente anzuhören.
  2. Vergleichen Sie die Segmente mit der Tonhöhenkurve für jede Note.
  3. Führen Sie eine der folgenden Aktionen durch:
    - Verwenden Sie das Smart-Control für **Segmente zusammenkleben** in der unteren linken Ecke eines Segments und klicken Sie, um es mit dem vorigen Segment zusammenzukleben.
    - Verwenden Sie das Smart-Control für **Segmente zusammenkleben** in der unteren rechten Ecke eines Segments und klicken Sie, um es mit dem nächsten Segment zusammenzukleben.
    - Wählen Sie mehrere aufeinanderfolgende Segmente aus, verwenden Sie das Smart-Control für **Segmente zusammenkleben** in der unteren linken oder rechten Ecke von einem der Segmente und klicken Sie, um die ausgewählten Segmente zusammenzukleben.
- 

#### ERGEBNIS

Die Segmente werden zusammengeklebt. Die durchschnittliche Tonhöhe des resultierenden Segments wird neu berechnet.

#### WEITERFÜHRENDE LINKS

[Segmentieren von monophonem Audiomaterial](#) auf Seite 492

[Smart-Controls](#) auf Seite 490

## Segmente löschen

Sie können Segmente löschen. Dies ist nützlich, wenn ein Segment nur atonale Bereiche des Audiomaterials enthält und daher keine Tonhöhenbearbeitung erfordert.

#### VORAUSSETZUNGEN

Sie haben das Audiomaterial im **Sample-Editor** geöffnet und **VariAudio bearbeiten** im **VariAudio**-Bereich aktiviert.

---

#### VORGEHENSWEISE

1. Wählen Sie ein oder mehrere Segmente aus.
  2. Aktivieren Sie in der Werkzeugzeile des **Sample-Editors** die **Wiedergabe**, um die Segmente anzuhören.
  3. Vergleichen Sie die Segmente mit der Tonhöhenkurve für jede Note.
  4. Wählen Sie das Segment aus, das Sie löschen möchten, und drücken Sie die **Rücktaste**.
- 

#### ERGEBNIS

Das Segment wird gelöscht.

#### WEITERFÜHRENDE LINKS

[Segmentieren von monophonem Audiomaterial](#) auf Seite 492

## Anfangs- und Endposition von Segmenten ändern

Wenn der Anfangs- oder Endpunkt eines Segments nicht mit dem dazugehörigen Audiomaterial übereinstimmt, können Sie ihn ändern.

#### VORAUSSETZUNGEN

Sie haben das Audiomaterial im **Sample-Editor** geöffnet und **VariAudio bearbeiten** im **VariAudio**-Bereich aktiviert.

---

#### VORGEHENSWEISE

1. Wählen Sie ein oder mehrere Segmente aus.
2. Aktivieren Sie in der Werkzeugzeile des **Sample-Editors** die **Wiedergabe**, um die Segmente anzuhören.
3. Vergleichen Sie die Anfangs- und Endpositionen der Segmente mit der Tonhöhenkurve.
4. Führen Sie eine der folgenden Aktionen durch:
  - Wenn ein Segment zu früh oder spät beginnt, halten Sie die **Alt/Opt-Taste** gedrückt, fahren Sie den Mauszeiger über das Smart-Control in der Mitte des linken Rands des Segments und klicken und ziehen Sie nach rechts oder links.
  - Wenn ein Segment zu früh oder spät endet, halten Sie die **Alt/Opt-Taste** gedrückt, fahren Sie den Mauszeiger über das Smart-Control in der Mitte des rechten Rands des Segments und klicken und ziehen Sie nach rechts oder links.

#### HINWEIS

Sie können Anfang oder Ende eines Segments nur bis zum nächsten Segment ziehen. Segmente können nicht überlappen.

---

#### ERGEBNIS

Die Anfangs- und Endpositionen der Segmente werden entsprechend Ihrer Bearbeitung geändert. Die durchschnittliche Tonhöhe des Segments wird neu berechnet.

#### HINWEIS

Das Ändern der Länge eines Segments kann zu einer anderen durchschnittlichen Tonhöhe und dadurch zu einer Tonhöhenänderung führen.

---

#### WEITERFÜHRENDE LINKS

[Segmentieren von monophonem Audiomaterial](#) auf Seite 492

[Smart-Controls](#) auf Seite 490

## Pitch-Änderungen

Sie können die Tonhöhe von Audiosegmenten ändern, um Korrekturen vorzunehmen oder das Audiomaterial kreativ zu bearbeiten. Indem Sie Tonhöhen anpassen, verändern Sie die Melodielinie des ursprünglichen Audiomaterials.

Zu Tonhöhenänderungen zählen:

- Anheben oder Absenken von Tonhöhen
- Quantisieren von Tonhöhen
- Ändern der Tonhöhenkurve
- Ausrichten von Tonhöhen

Um die Tonhöhe von Audiosegmenten zu ändern, können Sie den **VariAudio**-Bereich des **Sample-Editor-Inspectors** oder die entsprechenden Smart-Controls verwenden.

#### WEITERFÜHRENDE LINKS

[VariAudio-Inspector-Bereich](#) auf Seite 488

[Smart-Controls](#) auf Seite 490

## Tonhöhe-Rastermodus

Der **Tonhöhe-Rastermodus** legt fest, wie ein Segment an einer bestimmten Tonhöhe einrastet.

- Sie können den **Tonhöhe-Rastermodus** im **VariAudio**-Bereich des **Sample-Editor-Inspectors** einstellen.

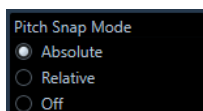

Die folgenden Modi sind verfügbar:

#### Absolut

Segmente rasten am nächsten Halbton ein.

#### Relativ

Segmente rasten am nächsten Halbton ein, behalten ihre ursprüngliche Abweichung in Cents jedoch bei, sofern zutreffend.

#### Aus

Segmente rasten nicht ein und Sie können die Tonhöhe frei bearbeiten.

#### HINWEIS

Sie können auch einen Tastaturbefehl zuweisen, um den **Tonhöhe-Rastermodus** umzuschalten.

---

## Anheben oder Absenken von Tonhöhen

Sie können die Tonhöhe von einem oder mehreren Segmenten anheben oder absenken.

### VORAUSSETZUNGEN

Die Audiodatei ist wie gewünscht segmentiert. Sie haben das Audiomaterial im **Sample-Editor** geöffnet und **VariAudio bearbeiten** im **VariAudio-Bereich** aktiviert.

---

### VORGEHENSWEISE

1. Optional: Aktivieren Sie **Akustisches Feedback**, um Tonhöhenänderungen während der Bearbeitung anzuhören.
2. Wählen Sie ein oder mehrere Segmente aus und positionieren Sie den Mauszeiger darüber. Der Mauszeiger wird zu einem Handsymbol.

#### HINWEIS

Wenn Sie die **Umschalttaste** gedrückt halten und auf ein Segment doppelklicken, werden alle folgenden Segmente mit derselben Tonhöhe ausgewählt.

3. Führen Sie eine der folgenden Aktionen durch:
  - Ziehen Sie das Segment nach oben oder unten und lassen Sie die Maustaste los oder verwenden Sie die **Pfeil-nach-oben-Taste / Pfeil-nach-unten-Taste**, um den **Tonhöhe-Rastermodus** zu nutzen.
  - Halten Sie die **Umschalttaste** gedrückt, während Sie die **Pfeil-nach-oben-Taste / Pfeil-nach-unten-Taste** verwenden, um die Tonhöhe in Cent-Schritten zu ändern und den **Tonhöhe-Rastermodus** zu ignorieren.

#### HINWEIS

Sie können den **Tonhöhe-Rastermodus** umgehend ändern. Drücken Sie die **Umschalttaste**, um den **Aus-Modus** zu aktivieren, die **Strg-Taste/Befehlstaste**, um den **Absolut-Modus** zu aktivieren, und die **Alt-Taste**, um den **Relativ-Modus** zu aktivieren.

---

### ERGEBNIS

Der **Solo**-Algorithmus wird automatisch ausgewählt, und die Tonhöhe des Segments wird entsprechend Ihren Einstellungen angehoben oder abgesenkt.

#### HINWEIS

Je mehr die Tonhöhe von der ursprünglichen Tonhöhe abweicht, desto unwahrscheinlicher ist es, dass das Audiomaterial noch natürlich klingt.

---

### WEITERE SCHRITTE

Um Ihre Tonhöhenänderungen mit den ursprünglichen Audio-Tonhöhen zu vergleichen, aktivieren Sie **Bypass von VariAudio-Änderungen** im **VariAudio-Bereich**.

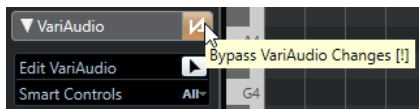

### WEITERFÜHRENDE LINKS

[Auswahl-Untermenü](#) auf Seite 187

## Tonhöhen über MIDI-Eingabe ändern

Sie können die Tonhöhe von einem oder mehreren ausgewählten Segmenten ändern, indem Sie eine Taste auf Ihrem MIDI-Keyboard oder dem **Virtuellen Keyboard** drücken.

### VORAUSSETZUNGEN

Die Audiodatei ist wie gewünscht segmentiert. Sie haben das Audiomaterial im **Sample-Editor** geöffnet und **VariAudio bearbeiten** im **VariAudio**-Bereich aktiviert. Sie haben ein MIDI-Keyboard angeschlossen und eingerichtet.

---

### VORGEHENSWEISE

1. Wählen Sie ein oder mehrere Segmente aus.

#### HINWEIS

Wenn Sie die **Umschalttaste** gedrückt halten und auf ein Segment doppelklicken, werden alle folgenden Segmente mit derselben Tonhöhe ausgewählt.

2. Aktivieren Sie im **VariAudio**-Bereich **Pitch über MIDI-Eingabe ändern**.

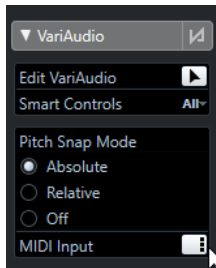

3. Führen Sie eine der folgenden Aktionen durch, um die Tonhöhe zu ändern:

- Spielen Sie eine Taste auf Ihrem MIDI-Instrument.
- Klicken Sie auf eine Taste auf dem **Virtuellen Keyboard**.

#### HINWEIS

Je mehr die Tonhöhe von der ursprünglichen Tonhöhe abweicht, desto unwahrscheinlicher ist es, dass das Audiomaterial noch natürlich klingt. Der verfügbare Bereich liegt zwischen C5 und E0.

---

### ERGEBNIS

Der **Solo**-Algorithmus wird automatisch ausgewählt, und die Tonhöhe des Segments wird entsprechend der von Ihnen gespielten Note angehoben oder abgesenkt. Wenn Sie mehrere Segmente auswählen, wird die Tonhöhe des ersten ausgewählten Segments an die Tonhöhe der von Ihnen gespielten MIDI-Note angeglichen, und die übrigen Segmente werden um denselben Wert geändert.

#### HINWEIS

Die **MIDI-Eingabe** betrifft nur die Tonhöhe der Segmente. MIDI-Controller-Daten werden ignoriert.

---

### WEITERE SCHRITTE

Deaktivieren Sie **MIDI-Eingabe**.

### WEITERFÜHRENDE LINKS

[Virtuelles Keyboard](#) auf Seite 243

[Tonhöhe-Rastermodus](#) auf Seite 498

## MIDI-Eingabemodi

Mit der Funktion **MIDI-Eingabe** können Sie MIDI-Noten im **Pause-Modus** oder im **Step-Modus** zuweisen.

- Um zwischen **Pause-** und **Step-Modus** zu wechseln, klicken Sie mit gedrückter **Alt-Taste** auf **MIDI-Eingabe**.

### Pause-Modus

Verwenden Sie diesen Modus, um die Tonhöhe einzelner Segmente oder Auswahlbereiche zu ändern.

### Step-Modus

Verwenden Sie diesen Modus, um die Segmente durchzugehen, während Sie die Tonhöhe ändern. So können Sie kreativer arbeiten und z. B. auch ganze Melodielinien schnell über MIDI eingeben.

Wenn Sie eine MIDI-Note einem Segment zugeordnet haben, wird das nächste Segment automatisch ausgewählt.

#### WEITERFÜHRENDE LINKS

[Step-Eingabe](#) auf Seite 766

## Tonhöhen quantisieren

Sie können die Tonhöhe des Audiomaterials auf die nächste Halbtonposition quantisieren.

#### VORAUSSETZUNGEN

Die Audiodatei ist wie gewünscht segmentiert. Sie haben das Audiomaterial im **Sample-Editor** geöffnet und **VariAudio bearbeiten** im **VariAudio**-Bereich aktiviert.

#### VORGEHENSWEISE

1. Wählen Sie ein oder mehrere Segmente aus.

#### HINWEIS

Wenn Sie die **Umschalttaste** gedrückt halten und auf ein Segment doppelklicken, werden alle folgenden Segmente mit derselben Tonhöhe ausgewählt.

2. Ziehen Sie im **VariAudio**-Bereich des **Sample-Editor-Inspectors** den Regler **Tonhöhe quantisieren** nach rechts.

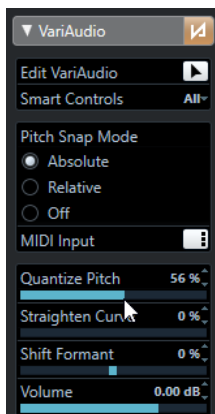

#### HINWEIS

Sie können die Tonhöhe auch quantisieren, indem Sie das Smart-Control **Tonhöhe quantisieren** in der Mitte des unteren Rands des Segments nach oben oder nach unten ziehen.

---

#### ERGEBNIS

Der **Solo**-Algorithmus wird automatisch ausgewählt, und die Tonhöhe des Segments wird stufenlos quantisiert.

#### HINWEIS

In der Kategorie **Sample-Editor** im **Tastaturbefehle**-Dialog können Sie einen Tastaturbefehl für **Tonhöhe quantisieren** einrichten. Wenn Sie diesen Tastaturbefehl verwenden, werden die Segmente sofort auf die nächste Halbtonposition quantisiert.

---

#### WEITERFÜHRENDE LINKS

[Tastaturbefehle](#) auf Seite 977

[Smart-Controls](#) auf Seite 490

## Änderungen an der Tonhöhenkurve

Sie können präzisere Bearbeitungen am Audiomaterial vornehmen, indem Sie die Tonhöhenkurven innerhalb von Segmenten anpassen.

#### WICHTIG

In der Tonhöhenkurve wird der Tonhöhenverlauf des tonalen Segmentanteils angezeigt. Für die atonalen Aspekte des Audiomaterials kann keine Tonhöhenkurve angezeigt werden.

---

Die Tonhöhenkurve kann auf die folgenden Arten bearbeitet werden:

- **Neigen der Tonhöhenkurve**  
Auf diese Weise können Sie Tonhöhenabweichungen für einzelne Segmente korrigieren. Dazu zählen auch Abweichungen vom tonalen Zentrum.
- **Drehen der Tonhöhenkurve**  
Auf diese Weise können Sie Tonhöhenabweichungen für einzelne Segmente korrigieren. Dazu zählen auch Abweichungen vom tonalen Zentrum.
- **Glätten der Tonhöhenkurve**  
Auf diese Weise können Sie das Maß an Schwankung oder Vibrato für einzelne Segmente reduzieren.

#### WEITERFÜHRENDE LINKS

[Anker zum Neigen/Rotieren einstellen](#) auf Seite 502

[Eine Tonhöhenkurve neigen](#) auf Seite 503

[Eine Tonhöhenkurve drehen](#) auf Seite 504

[Tonhöhenkurven glätten](#) auf Seite 504

[Bereiche von Tonhöhenkurven glätten](#) auf Seite 505

## Anker zum Neigen/Rotieren einstellen

Standardmäßig ist der Referenz- oder Ankerpunkt für das Neigen und Drehen von Tonhöhenkurven auf die Mitte des Segments eingestellt. Sie können diesen Referenzpunkt nach links oder rechts verschieben, um unterschiedliche Ergebnisse zu erzielen.

#### VORAUSSETZUNGEN

Die Audiodatei ist wie gewünscht segmentiert. Sie haben das Audiomaterial im **Sample-Editor** geöffnet und **VariAudio bearbeiten** im **VariAudio**-Bereich aktiviert.

---

#### VORGEHENSWEISE

1. Stellen Sie im **Inspector** des **Sample-Editors** die **Smart-Controls** auf **Alle** ein.
  2. Ziehen Sie das Smart-Control für **Anker zum Neigen/Rotieren einstellen** in der Mitte des oberen Rands eines Segments nach links oder rechts.
- 

#### ERGEBNIS

Der Anker wird auf die Position gesetzt, an der Sie die Maustaste losgelassen haben, und als Referenzpunkt verwendet, wenn Sie die Tonhöhenkurve neigen oder drehen.

#### WEITERE SCHRITTE

Um den Anker zurückzusetzen, halten Sie die **Alt/Opt-Taste** gedrückt und klicken Sie auf das Smart-Control für **Anker zum Neigen/Rotieren einstellen**.

#### WEITERFÜHRENDE LINKS

[Smart-Controls](#) auf Seite 490

[Eine Tonhöhenkurve neigen](#) auf Seite 503

[Eine Tonhöhenkurve drehen](#) auf Seite 504

## Eine Tonhöhenkurve neigen

Sie können den Anfang oder das Ende einer Tonhöhenkurve neigen. Auf diese Weise können Sie Tonhöhenabweichungen für ein Segment korrigieren.

#### VORAUSSETZUNGEN

Die Audiodatei ist wie gewünscht segmentiert. Sie haben das Audiomaterial im **Sample-Editor** geöffnet und **VariAudio bearbeiten** im **VariAudio**-Bereich aktiviert.

---

#### VORGEHENSWEISE

1. Stellen Sie im **Inspector** des **Sample-Editors** die **Smart-Controls** auf **Alle** ein.
  2. Optional: Verschieben Sie **Anker zum Neigen/Rotieren einstellen** nach links oder rechts, um den Referenzpunkt für die Neigung anzupassen.
  3. Führen Sie eine der folgenden Aktionen durch:
    - Um den Anfang der Kurve zu neigen, ziehen Sie das Smart-Control für **Neigen** in der oberen linken Ecke des Segments nach oben oder unten.
    - Um das Ende der Kurve zu neigen, ziehen Sie das Smart-Control für **Neigen** in der oberen rechten Ecke des Segments nach oben oder unten.
- 

#### ERGEBNIS

Der **Solo**-Algorithmus wird automatisch ausgewählt, und die Tonhöhenkurve wird entsprechend Ihren Einstellungen geneigt.

#### WEITERFÜHRENDE LINKS

[Smart-Controls](#) auf Seite 490

[Anker zum Neigen/Rotieren einstellen](#) auf Seite 502

## Eine Tonhöhenkurve drehen

Sie können eine Tonhöhenkurve drehen, um Tonhöhenabweichungen einzelner Segmente zu korrigieren.

### VORAUSSETZUNGEN

Die Audiodatei ist wie gewünscht segmentiert. Sie haben das Audiomaterial im **Sample-Editor** geöffnet und **VariAudio bearbeiten** im **VariAudio**-Bereich aktiviert.

---

### VORGEHENSWEISE

1. Stellen Sie im **Inspector** des **Sample-Editors** die **Smart-Controls** auf **Alle** ein.
  2. Optional: Verschieben Sie **Anker zum Neigen/Rotieren einstellen** nach links oder rechts, um den Referenzpunkt für die Drehung anzupassen.  
Wenn Sie den Anker nicht verschieben, wird die Tonhöhenkurve um die Mitte des Segments gedreht.
  3. Drücken Sie die **Alt/Opt-Taste** und ziehen Sie das Smart-Control für **Neigen** in der oberen linken oder unteren linken Ecke des Segments nach oben oder unten.
- 

### ERGEBNIS

Der **Solo**-Algorithmus wird automatisch ausgewählt, und die Tonhöhenkurve wird um den Anker gedreht.

### WEITERFÜHRENDE LINKS

[Anker zum Neigen/Rotieren einstellen](#) auf Seite 502

## Tonhöhenkurven glätten

Sie können den Anstieg oder Abfall von Noten bearbeiten, d. h. die Abweichung der Tonhöhenkurve von der ermittelten Tonhöhe minimieren.

### VORAUSSETZUNGEN

Die Audiodatei ist wie gewünscht segmentiert. Sie haben das Audiomaterial im **Sample-Editor** geöffnet und **VariAudio bearbeiten** im **VariAudio**-Bereich aktiviert.

---

### VORGEHENSWEISE

1. Wählen Sie ein oder mehrere Segmente aus.

#### HINWEIS

Wenn Sie die **Umschalttaste** gedrückt halten und auf ein Segment doppelklicken, werden alle folgenden Segmente mit derselben Tonhöhe ausgewählt.

---

2. Führen Sie eine der folgenden Aktionen durch:
    - Ziehen Sie das Smart-Control für **Tonhöhenkurve glätten** in der Mitte des oberen Rands eines Segments nach oben oder unten.
    - Verschieben Sie im **Inspector** des **Sample-Editors** den Schieberegler **Kurve glätten** nach rechts.
- 

### ERGEBNIS

Der **Solo**-Algorithmus wird automatisch ausgewählt, und die Tonhöhenkurven werden geglättet.

### WEITERFÜHRENDE LINKS

[Smart-Controls](#) auf Seite 490

[Bereiche von Tonhöhenkurven glätten](#) auf Seite 505

## Bereiche von Tonhöhenkurven glätten

Sie können das Glätten von Tonhöhenkurven auf bestimmte Bereiche von Segmenten beschränken. Auf diese Weise können Sie die Tonhöhe von Segmenten glätten und dabei einen natürlichen Übergang zwischen den Segmenten beibehalten.

### VORAUSSETZUNGEN

Die Audiodatei ist wie gewünscht segmentiert. Sie haben das Audiomaterial im **Sample-Editor** geöffnet und **VariAudio bearbeiten** im **VariAudio**-Bereich aktiviert.

---

### VORGEHENSWEISE

1. Stellen Sie im **Inspector** des **Sample-Editors** die **Smart-Controls** auf **Alle** ein.
  2. Ziehen Sie das Smart-Control für **Bereich zum Glätten der Tonhöhenkurve einstellen** in der oberen linken Ecke des Segments nach rechts, um den Anfang des Bereichs festzulegen.
  3. Ziehen Sie das Smart-Control für **Bereich zum Glätten der Tonhöhenkurve einstellen** in der oberen rechten Ecke des Segments nach links, um das Ende des Bereichs festzulegen.
  4. Ziehen Sie das Smart-Control für **Tonhöhenkurve glätten** in der Mitte des oberen Rands des Segments nach oben oder unten.
- 

### ERGEBNIS

Nur der festgelegte Bereich der Tonhöhenkurve wird geglättet. Der **Solo**-Algorithmus wird automatisch ausgewählt.

## Timing-Änderungen

Änderungen am Timing von Segmenten durch Anwenden von AudioWarp-Funktionen ist hilfreich, wenn Sie einen musikalischen Akzent an einer bestimmten Zeitposition setzen oder das Timing von Segmenten in monophonen Aufnahmen ändern möchten.

Wenn Sie die Warp-Funktion auf Audio-Segmente anwenden, werden Warp-Marker erzeugt. Diese werden in den Bereichen **VariAudio** und **AudioWarp** des **Sample-Editor-Inspectors** angezeigt.

Um das Timing von Audiosegmenten anzupassen, können Sie den **VariAudio**-Bereich im **Inspector** des **Sample-Editors** oder die entsprechenden Smart-Controls verwenden.

### WEITERFÜHRENDE LINKS

[VariAudio-Inspector-Bereich](#) auf Seite 488

[Smart-Controls](#) auf Seite 490

## Anwenden der AudioWarp-Funktionen auf Segmente

### VORAUSSETZUNGEN

Die Audiodatei ist wie gewünscht segmentiert. Sie haben das Audiomaterial im **Sample-Editor** geöffnet und **VariAudio bearbeiten** im **VariAudio**-Bereich aktiviert.

---

### VORGEHENSWEISE

- Führen Sie eine der folgenden Aktionen durch:
    - Ziehen Sie das Smart-Control für **Start manipulieren** nach links oder rechts.
    - Ziehen Sie das Smart-Control für **Ende manipulieren** nach links oder rechts.
-

#### ERGEBNIS

Der **Solo**-Algorithmus wird automatisch ausgewählt. Das Timing des Segments und der angrenzenden Segmente wird entsprechend Ihren Einstellungen verändert. Die Warp-Marker unter dem Lineal zeigen an, welche Teile des Audiomaterials gedehnt werden.

#### HINWEIS

Timing-Änderungen, die Sie auf diese Weise vorgenommen haben, werden nicht an das Projekttempo angepasst. Wenn Sie dies wünschen, verwenden Sie den **Musik-Modus**.

---

#### WEITERE SCHRITTE

Um Ihre Warp-Änderungen mit dem ursprünglichen Timing des Audiomaterials zu vergleichen, aktivieren Sie **Warp-Änderungen deaktivieren** im **AudioWarp**-Bereich.

#### WEITERFÜHRENDE LINKS

[Smart-Controls](#) auf Seite 490

[Positionen von Warp-Markern korrigieren](#) auf Seite 485

[Warp-Marker löschen](#) auf Seite 485

## MIDI-Referenzspuren anzeigen

Sie können eine MIDI-Spur als Referenz für Ihre Tonhöhen- und Zeitkorrekturen verwenden.

#### VORAUSSETZUNGEN

- Die Audiodatei ist wie gewünscht segmentiert. Sie haben das Audiomaterial im **Sample-Editor** geöffnet und **VariAudio bearbeiten** im **VariAudio**-Bereich aktiviert.
- Ihre MIDI-Spur enthält einen MIDI-Part mit MIDI-Events, die eine Melodie spielen, welche Sie als Referenz für Ihr Audiomaterial verwenden möchten.

#### VORGEHENSWEISE

- Öffnen Sie im **VariAudio**-Bereich des **Sample-Editor-Inspectors** das Einblendmenü **MIDI-Referenzspur auswählen** und wählen Sie die MIDI-Spur aus, die Sie als Referenz für Ihr Audiomaterial verwenden möchten.

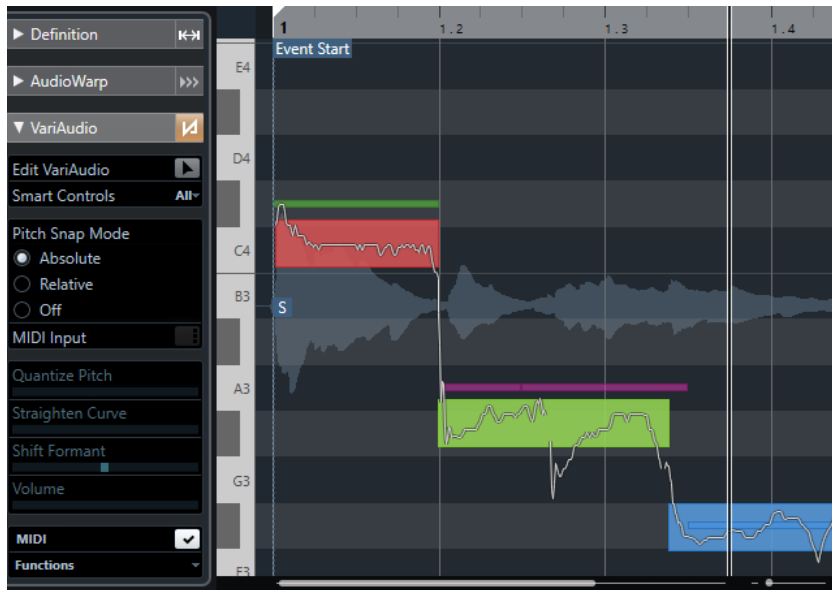

#### ERGEBNIS

Die Events der ausgewählten MIDI-Spur werden in der Event-Anzeige des **Sample-Editors** als Linien angezeigt. Die Farbe wird an die Einstellung für **VariAudio-Segmentfarben** angepasst. Sie können z. B. die **Tonhöhe-** oder die **Akkordspur**-Option nutzen, um die Tonhöhen von Audio und MIDI in Verbindung zu bringen.

Die Auswahl der MIDI-Referenzspur gilt für alle **Sample-Editoren** in einem Projekt. Sie wird zusammen mit dem Projekt gespeichert.

#### HINWEIS

- Sie können MIDI-Daten, die im **Sample-Editor** angezeigt werden, nicht bearbeiten.
- Sie können keine MIDI-Referenzspuren anzeigen, wenn Sie den **Sample-Editor** aus dem **Pool** heraus geöffnet haben.

#### WEITERE SCHRITTE

Um die MIDI-Referenzspur in der Event-Anzeige im **Sample-Editor** auszublenden, deaktivieren Sie **MIDI-Referenzspur anzeigen**.

#### WEITERFÜHRENDE LINKS

[VariAudio-Segmentfarben \(Menü\)](#) auf Seite 493

## Formantverschiebung

Formanten sind die harmonischen Frequenzen der menschlichen Stimme. Sie bestimmen das Timbre und wirken sich auf die Empfindung aus, wie ein Vokal erzeugt wird (z. B. eher vom Zwerchfell kommend als aus der Kehle). Formantverschiebung wirkt sich nicht auf die Tonhöhe oder das Timing eines Segments aus.

#### VORAUSSETZUNGEN

Die Audiodatei ist wie gewünscht segmentiert. Sie haben das Audiomaterial im **Sample-Editor** geöffnet und **VariAudio bearbeiten** im **VariAudio**-Bereich aktiviert.

#### VORGEHENSWEISE

1. Wählen Sie ein oder mehrere Segmente aus.

2. Verschieben Sie im **VariAudio**-Bereich des **Sample-Editor-Inspectors** den **Formantverschiebung**-Regler nach links oder rechts.

Sie können positive und negative Prozentangaben verwenden. 0 lässt das Originalmaterial unverändert.

#### HINWEIS

Wenn **Smart-Controls** auf **Alle** eingestellt ist, können Sie den Formanten auch verschieben, indem Sie das Smart-Control in der unteren linken Ecke des Segments nach oben oder unten verschieben.

---

#### ERGEBNIS

Der **Solo**-Algorithmus wird automatisch ausgewählt und der Formant wird verschoben.

#### WEITERFÜHRENDE LINKS

[Smart-Controls](#) auf Seite 490

## Lautstärke bearbeiten

Sie können die Lautstärke des Audiomaterials in einem Segment anheben und verringern oder das Segment stummschalten.

#### VORAUSSETZUNGEN

- Die Audiodatei ist wie gewünscht segmentiert. Sie haben das Audiomaterial im **Sample-Editor** geöffnet und **VariAudio bearbeiten** im **VariAudio**-Bereich aktiviert.
- Sie haben die **Alle**-Option aus dem Einblendmenü **Smart-Controls** im **Inspector** des **Sample-Editors** ausgewählt.

#### VORGEHENSWEISE

- Führen Sie eine der folgenden Aktionen durch:
  - Ziehen Sie das Smart-Control für **Lautstärke** in der unteren rechten Ecke des Segments nach oben oder unten.
  - Ziehen Sie im **VariAudio**-Bereich des **Sample-Editor-Inspectors** den **Lautstärke**-Schieberegler nach links oder rechts.

#### HINWEIS

Um ein Segment stummschalten, setzen Sie die Lautstärke auf den niedrigsten Wert oder wählen Sie das Segment aus und wählen Sie **Bearbeiten > Stummschalten**.

---

#### ERGEBNIS

Die Lautstärke des Events wird geändert.

## Funktionen-Menü

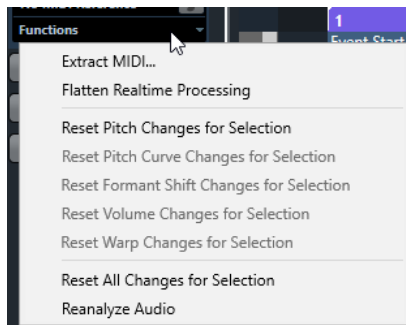

### **MIDI extrahieren**

Öffnet den Dialog **MIDI extrahieren**, in dem Sie festlegen können, welche Audiodaten verwendet werden, um einen MIDI-Part zu erzeugen. Dabei wird das gesamte Audio-Event berücksichtigt.

### **Echtzeitbearbeitung festsetzen**

Öffnet den Dialog **Echtzeitbearbeitung festsetzen**, in dem Sie ein Algorithmus-Preset für das Festsetzen der VariAudio- und Warp-Bearbeitungen auswählen können. Dabei wird das gesamte Audio-Event berücksichtigt.

### **Pitch-Änderungen zurücksetzen/Tonhöhenänderungen für Auswahl zurücksetzen**

Setzt alle Tonhöhen im Segment zurück. Wenn Sie bestimmte Segmente auswählen, werden nur deren Tonhöhen zurückgesetzt.

### **Änderungen der Tonhöhenkurve zurücksetzen/Änderungen der Tonhöhenkurve für Auswahl zurücksetzen**

Setzt alle Tonhöhenkurven zurück. Wenn Sie bestimmte Segmente auswählen, werden nur deren Tonhöhenkurven zurückgesetzt.

### **Formantverschiebungen zurücksetzen/Formantverschiebungen für Auswahl zurücksetzen**

Setzt alle Formantverschiebungen zurück. Wenn Sie bestimmte Segmente auswählen, werden nur deren Formantverschiebungen zurückgesetzt.

### **Lautstärkeänderungen zurücksetzen/Lautstärkeänderungen für Auswahl zurücksetzen**

Setzt alle Lautstärkeänderungen zurück. Wenn Sie bestimmte Segmente auswählen, werden nur deren Lautstärkeänderungen zurückgesetzt.

### **Warp-Bearbeitungen zurücksetzen/Warp-Bearbeitungen für Auswahl zurücksetzen**

Setzt alle Warp-Änderungen zurück. Wenn Sie bestimmte Segmente auswählen, werden nur deren Warp-Änderungen zurückgesetzt.

### **Alle Änderungen zurücksetzen/Alle Änderungen für Auswahl zurücksetzen**

Setzt alle Änderungen zurück. Wenn Sie bestimmte Segmente auswählen, werden nur deren Änderungen zurückgesetzt.

### **Audio neu analysieren**

Setzt die Segmentierung zurück und analysiert das Audiomaterial neu.

#### WEITERFÜHRENDE LINKS

[MIDI extrahieren \(Dialog\)](#) auf Seite 510

[Harmoniestimmen für monophones Audiomaterial erzeugen](#) auf Seite 513

[Festsetzen der Echtzeitbearbeitung](#) auf Seite 512

## Extrahieren von MIDI aus Audiomaterial

Sie können einen MIDI-Part aus bestimmten Daten in Ihrem Audiomaterial erzeugen. Das ist nützlich, wenn Sie Noten und Sound Ihres Audiomaterials mit einem MIDI- oder einem VST-Instrument kopieren möchten.

### VORAUSSETZUNGEN

Die Audiodatei ist wie gewünscht segmentiert. Alle Änderungen an Tonhöhe und Timing sind vorgenommen. Sie haben das Audiomaterial im **Sample-Editor** geöffnet und **VariAudio bearbeiten** im **VariAudio**-Bereich aktiviert.

---

### VORGEHENSWEISE

1. Öffnen Sie im **VariAudio**-Bereich das **Funktionen**-Menü und wählen Sie **MIDI extrahieren**.
2. Nehmen Sie im Dialog **MIDI extrahieren** die gewünschten Änderungen vor und klicken Sie auf **OK**.

---

### ERGEBNIS

Ein MIDI-Part wird entsprechend Ihren Einstellungen erzeugt.

### WEITERFÜHRENDE LINKS

[Segmentieren von monophonem Audiomaterial](#) auf Seite 492

[MIDI extrahieren \(Dialog\)](#) auf Seite 510

## MIDI extrahieren (Dialog)

Mit dem Dialog **MIDI extrahieren** können Sie festlegen, welche Audiodaten verwendet werden, wenn Sie mit der Funktion **MIDI extrahieren** einen MIDI-Part erzeugen.

- Um den Dialog **MIDI extrahieren** zu öffnen, öffnen Sie den **VariAudio**-Bereich des **Inspectors** im **Sample-Editor**, aktivieren Sie **VariAudio bearbeiten** im **VariAudio**-Bereich und klicken Sie im **Funktionen**-Menü auf **MIDI extrahieren**.

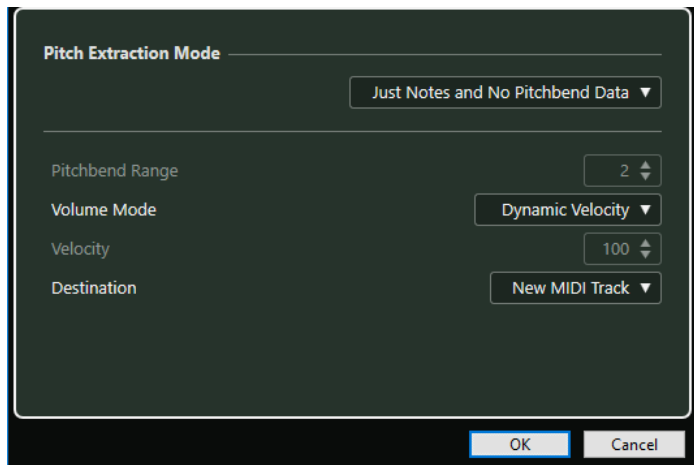

Die folgenden Einblendmenüs sind verfügbar:

### Tonhöhen-Extraktionsmodus

Hier können Sie festlegen, welche Daten miteinbezogen werden, wenn Sie MIDI-Daten extrahieren. Die folgenden Optionen sind verfügbar:

#### Nur Noten, keine Pitchbend-Daten

Extrahiert nur MIDI-Noten.

### Noten und statische Pitchbend-Daten

Extrahiert Pitchbend-Events für jedes Segment. Im Feld **Pitchbend-Bereich** können Sie einen Wert zwischen 1 und 24 auswählen.

#### HINWEIS

Wenn Sie mit einem externen MIDI-Gerät arbeiten, stellen Sie es auf denselben **Pitchbend-Bereich**-Wert ein.

---

### Noten und kontinuierliche Pitchbend-Daten

Im resultierenden MIDI-Part werden Pitchbend-Events erzeugt. Im Feld **Pitchbend-Bereich** können Sie einen Wert zwischen 1 und 24 auswählen.

#### HINWEIS

Wenn Sie mit einem externen MIDI-Gerät arbeiten, stellen Sie es auf denselben **Pitchbend-Bereich**-Wert ein.

---

### Noten und NoteExp-Pitchbend-Kurve

#### Noten und VST-3-Tuning-Kurve für NoteExp

Extrahiert VST-3-Events für den **Tuning**-Parameter. Diese werden als Note-Expression-Daten für die MIDI-Noten erstellt.

#### HINWEIS

Das funktioniert nur, wenn Sie ein VST-Instrument verwenden, das Note Expression unterstützt.

---

## Lautstärkemodeus

Hiermit können Sie festlegen, wie Lautstärkeinformationen aus dem Audiomaterial extrahiert werden sollen. Die folgenden Optionen sind verfügbar:

#### Feste Anschlagstärke

Alle erzeugten MIDI-Noten erhalten dieselbe Anschlagstärke. Im **Anschlagstärke**-Feld können Sie einen Anschlagstärkewert festlegen.

#### Dynamische Anschlagstärke

Jede erzeugte MIDI-Note erhält einen individuellen Anschlagstärkewert entsprechend der Amplitude des Audiosignals.

#### Volume-Controller-Kurve

Eine kontinuierliche Volume-Controller-Kurve wird im MIDI-Part erzeugt. Im **MIDI-Controller**-Feld können Sie den MIDI-Controller festlegen.

#### Volume-Controller-Kurve für NoteExp

Extrahiert MIDI-Volume-Controller-Events. Diese werden als Note-Expression-Daten für die MIDI-Noten erstellt.

#### VST3-Volume-Kurve für NoteExp

Extrahiert eine VST3-Volume-Kurve. Diese wird als Note-Expression-Daten für die resultierenden MIDI-Noten erstellt.

#### HINWEIS

Das funktioniert nur, wenn Sie ein VST-Instrument verwenden, das Note Expression unterstützt.

---

## Ziel

Hier können Sie festlegen, wo der MIDI-Part eingefügt wird. Die folgenden Optionen sind verfügbar:

### Erste ausgewählte Spur

Der MIDI-Part wird auf der ersten ausgewählten MIDI- oder Instrumentenspur eingefügt. MIDI-Parts auf dieser Spur, die aus früheren Extraktionen stammen, werden gelöscht.

### Neue MIDI-Spur

Erzeugt eine neue MIDI-Spur für den MIDI-Part.

### Projekt-Zwischenablage

Kopiert den MIDI-Part in die Zwischenablage. So können Sie ihn an der gewünschten Position auf einer MIDI- oder Instrumentenspur in das **Projekt**-Fenster einfügen.

#### HINWEIS

Wenn Sie den **Sample-Editor** vom **Pool** aus geöffnet haben und die Audiodatei nicht Teil des Projekts ist, wird der MIDI-Part am Projektbeginn eingefügt.

---

## Festsetzen der Echtzeitbearbeitung

Sie können VariAudio- und AudioWarp-Anpassungen festsetzen. Dies ist hilfreich, wenn Sie die Prozessorbelastung verringern und die Klangqualität optimieren oder eine Offline-Bearbeitung anwenden möchten.

---

#### VORGEHENSWEISE

1. Optional: Wählen Sie die Segmente aus, die Sie festsetzen möchten.  
Wenn Sie nichts auswählen, werden alle Segmente festgesetzt.
2. Öffnen Sie im **VariAudio**-Bereich das **Funktionen**-Menü und wählen Sie **Echtzeitbearbeitung festsetzen**.
3. Wählen Sie im Dialog **Echtzeitbearbeitung festsetzen** ein Algorithmus-Preset aus.

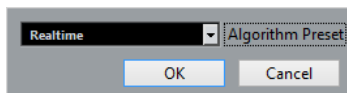

#### HINWEIS

Für Time-Stretch-Faktoren zwischen 0,5 und 2 können Sie **Realtime** oder **MPEX** als Algorithmus-Preset wählen. Für andere Time-Stretch-Faktoren wird automatisch **Realtime** eingestellt.

---

4. Klicken Sie auf **OK**.
- 

#### ERGEBNIS

Alle Loops, deren Tonhöhe geändert wurde, werden genau gleich wiedergegeben, aber der **Musik-Modus** ist deaktiviert, und VariAudio-Daten wie Tonhöhenänderungen, Lautstärkeänderungen und Formantverschiebungen sind gelöscht.

## Harmoniestimmen für Audiomaterial

In Cubase können Sie schnell Harmoniestimmen für monophones Audiomaterial erzeugen.

Ihnen stehen die folgenden Möglichkeiten zur Verfügung:

- Sie können Cubase Standard-Harmoniestimmen für Ihr Audiomaterial erzeugen lassen.
- Sie können zuerst eine Akkordspur mit einigen Akkorden und danach Harmoniestimmen für Ihr Audiomaterial auf Basis dieser Spur erzeugen.

In beiden Fällen wird eine VariAudio-Analyse für das ausgewählte Audio-Event durchgeführt, und bis zu 4 Kopien der entsprechenden Spur werden erstellt. Diese neuen Spuren werden **Sopran, Alt, Tenor** und **Bass** genannt und enthalten voneinander unabhängige Kopien des ausgewählten Audio-Events.

Wenn Sie die Funktion ohne eine Akkordspur verwenden, werden die Stimmen standardmäßig verteilt. Wenn Sie eine Akkordspur mit einigen Akkorden erzeugen und die Originalspur so einstellen, dass sie der Akkordspur im **Einzelstimme**-Modus folgt, werden die Harmoniestimmen entsprechend dem Akkord-Voicing verteilt.

## Harmoniestimmen für monophones Audiomaterial erzeugen

Sie können automatisch Harmoniestimmen für monophones Audiomaterial erzeugen.

---

### VORGEHENSWEISE

1. Optional: Fügen Sie eine Akkordspur zu Ihrem Projekt hinzu und richten Sie sie ein.
2. Wählen Sie **Datei > Importieren > Audiodatei** und importieren Sie eine monophone Audiodatei.
3. Wählen Sie im **Projekt**-Fenster das Audio-Event aus.
4. Wählen Sie **Audio > Harmoniestimmen erzeugen**.
5. Geben Sie die Zahl der Stimmen an, die Sie erzeugen möchten, geben Sie einen Wert für die Vibrato-Reduktion ein und klicken Sie auf **OK**.

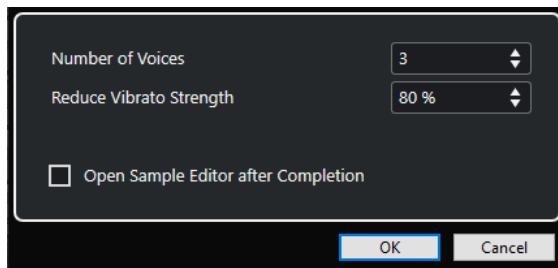

---

### ERGEBNIS

Das Audio-Event wird analysiert, und VariAudio-Segmente werden automatisch erzeugt. Eine Kopie des Events mit angepassten Tonhöhen wird für jede Stimme erzeugt und auf einer neu angelegten Spur eingefügt.

### HINWEIS

- Wenn Sie eine Akkordspur angelegt haben, folgen die Stimmen Sopran, Alt, Tenor und Bass dem Voicing der Akkordspur.
  - Wenn Sie ohne Akkordspur arbeiten, werden die generierten VariAudio-Segmente von Stimme 1 (Sopran) drei Halbtöne nach oben im Verhältnis zum ursprünglichen Audiomaterial transponiert. Die Segmente der Stimmen Nummer 2, 3 und 4 (Alt, Tenor und Bass) werden drei, sechs und neun Halbtöne nach unten transponiert.
- 

### WEITERFÜHRENDE LINKS

[Akkordspur hinzufügen](#) auf Seite 846

## Harmoniestimmen erzeugen (Dialog)

Im Dialog **Harmoniestimmen erzeugen** können Sie schnell Harmoniestimmen für monophones Audiomaterial erzeugen.

- Um den Dialog **Harmoniestimmen erzeugen** zu öffnen, wählen Sie ein Audio-Event im **Projekt**-Fenster aus und wählen Sie dann **Audio > Harmoniestimmen erzeugen**.

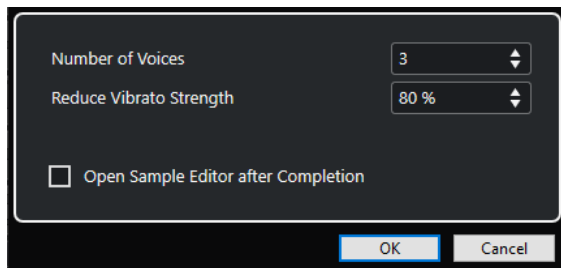

Die folgenden Optionen sind verfügbar:

### Anzahl Stimmen

Hiermit können Sie auswählen, wie viele Stimmen erzeugt werden. Sie können bis zu 4 Stimmen erzeugen.

### Vibrato abschwächen

Hiermit können Sie einen Wert für die Vibrato-Abschwächung einstellen.

### Anschließend im Sample-Editor öffnen

Öffnet die erzeugten Stimmen zusammen mit dem Original-Audio-Event im **Sample-Editor**.

# Audio-Part-Editor

Der **Audio-Part-Editor** bietet eine Übersicht über die ausgewählten Audio-Parts. Er ermöglicht es Ihnen, Parts durch Schneiden und Einfügen, Crossfading, Zeichnen von Pegelkurven oder durch die Bearbeitung von Parts anzuzeigen und wiederzugeben. Die Bearbeitung ist nicht-destruktiv, so dass Sie jederzeit die Änderungen rückgängig machen können.

Sie können den **Audio-Part-Editor** in einem separaten Fenster oder in der unteren Zone des **Projekt**-Fensters öffnen. Das Öffnen des **Audio-Part-Editors** in der unteren Zone des **Projekt**-Fensters ist nützlich, wenn Sie aus einer festen Zone des **Projekt**-Fensters auf die Funktionen des **Audio-Part-Editors** zugreifen möchten.

Auf folgende Arten können Sie einen Audio-Part im **Audio-Part-Editor** öffnen:

- Doppelklicken Sie im **Projekt** auf einen Audio-Part.
- Wählen Sie im **Projekt**-Fenster einen Audio-Part aus und drücken Sie die **Eingabetaste** oder **Strg-Taste/Befehlstaste - E**.
- Wählen Sie im **Projekt**-Fenster einen Audio-Part aus und wählen Sie **Audio > Audio-Part-Editor öffnen**.
- Weisen Sie im **Tastaturbefehle**-Dialog in der **Editoren**-Kategorie einen Tastaturbefehl für **Audio-Part-Editor öffnen** zu. Wählen Sie im **Projekt**-Fenster einen Audio-Part aus und verwenden Sie den Tastaturbefehl.

## HINWEIS

Wenn Sie **Audio > Editor-Einstellungen einrichten** auswählen, wird der **Programmeinstellungen**-Dialog auf der **Editoren**-Seite geöffnet. Legen Sie in den Einstellungen fest, ob der **Audio-Part-Editor** in einem separaten Fenster oder in der unteren Zone des **Projekt**-Fensters geöffnet werden soll.

Das Fenster **Audio-Part-Editor**:

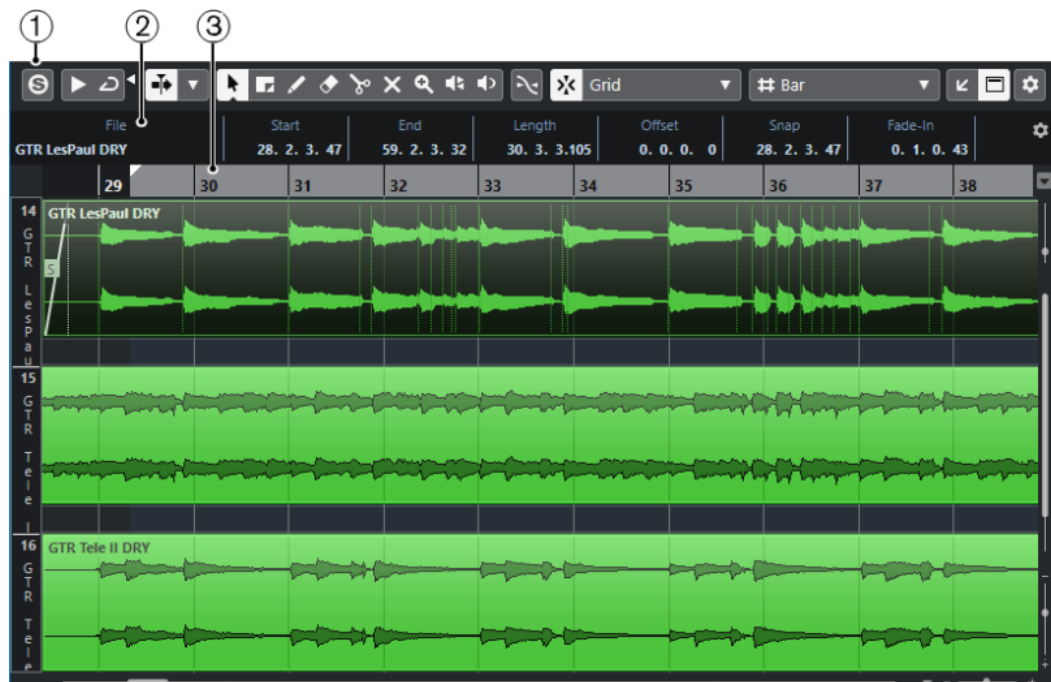

Der **Audio-Part-Editor** in der unteren Zone des **Projekt**-Fensters:

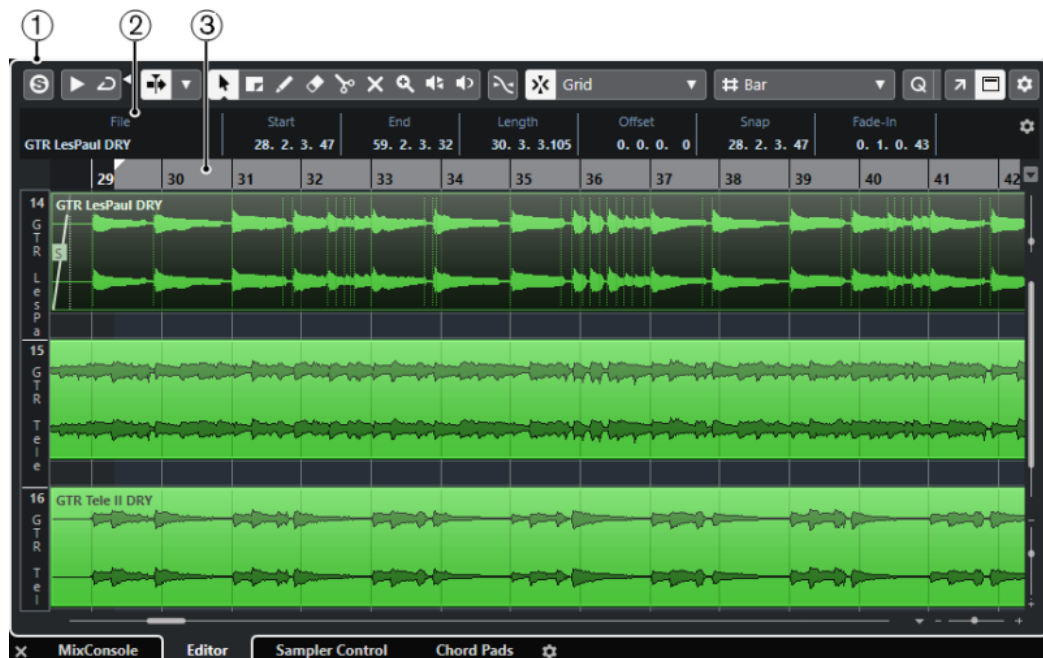

**1 Werkzeugzeile**

Enthält Werkzeuge zum Auswählen, Bearbeiten und Wiedergeben von Audio-Parts.

**2 Infozeile**

Zeigt Informationen über die Audio-Parts an.

**3 Lineal**

Zeigt die Zeitachse und das Anzeigeformat des Projekts an.

WEITERFÜHRENDE LINKS

[Editor in der unteren Zone öffnen](#) auf Seite 60

[Den Editor-Inspector öffnen](#) auf Seite 51

[Lineal](#) auf Seite 45

[Infozeile](#) auf Seite 47

[Werkzeugzeile im Audio-Part-Editor](#) auf Seite 516

## Werkzeugzeile im Audio-Part-Editor

Die Werkzeugzeile enthält Werkzeuge zum Auswählen, Bearbeiten und Wiedergeben von Audio-Parts.

- Um Werkzeugzeilenelemente einzublenden oder auszublenden, klicken Sie mit der rechten Maustaste auf die Werkzeugzeile und aktivieren oder deaktivieren Sie die Elemente.

Die folgenden Optionen sind verfügbar:

### Info/Solo

#### Solo-Editor

Gibt nur das ausgewählte Audiomaterial wieder.

## Linke Trennlinie

### Linke Trennlinie

Werkzeuge, die links von der Trennlinie platziert werden, werden immer angezeigt.

## Automatischer Bildlauf

### Positionszeiger von Projekt und Editor in der unteren Zone verknüpfen

Verknüpft Zeitleisten, Positionszeiger und Zoom-Faktoren des Editors in der unteren Zone und des **Projekt**-Fensters.

#### HINWEIS

Sie können **Positionszeiger von Projekt und Editor in der unteren Zone verknüpfen** nicht aktivieren, wenn **Spur-Loop** aktiv ist.

---

### Automatischer Bildlauf

Der Projekt-Positionszeiger bleibt während der Wiedergabe sichtbar.

### Einstellungen für automatischen Bildlauf auswählen

Hier können Sie **Seite umblättern** oder **Stabiler Positionszeiger** und **Automatischen Bildlauf während der Bearbeitung aufheben** aktivieren.

## Vorschau

### Wiedergabe

Spielt das ausgewählte Audiomaterial ab.

### Auswahl als Loop wiedergeben

Wiederholt die Wiedergabe, bis Sie **Wiedergabe** deaktivieren.

### Lautstärke

Hiermit können Sie die Lautstärke einstellen.

## Werkzeugschalter

### Objektauswahl

Wählt Audio-Parts aus.

### Auswahlbereich

Wählt Bereiche aus.

### Zoom

Zoomt ein. Halten Sie die **Alt/Opt-Taste** gedrückt und klicken Sie, um die Darstellung zu verkleinern.

### Löschen

Löscht Audio-Parts.

### Trennen

Trennt Audio-Parts.

### Stummschalten

Schaltet Audio-Parts stumm.

### Comp

Verbindet einzelne Takes miteinander.

### Stift

Zeichnet eine Lautstärkekurve.

### Wiedergabe

Hiermit können Sie den Clip ab der angeklickten Position wiedergeben, bis Sie die Maustaste loslassen.

### Scrubben

Hiermit können Sie Positionen im Audiomaterial anfahren.

## Part-Auswahl und -Einstellungen

### Part-Grenzen anzeigen

Hiermit können Sie Grenzen für den aktiven Audio-Part innerhalb der linken und rechten Locatoren ein- und ausblenden.

### Nur aktiven Part bearbeiten

Beschränkt Bearbeitungsvorgänge auf den aktiven Part.

### Bearbeiteter Part

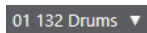

Zeigt alle Parts an, die ausgewählt waren, als Sie den Editor geöffnet haben, und ermöglicht es Ihnen, einen Part zu aktivieren.

## Kicker

### Anfang nach links

Verlängert das ausgewählte Element durch Verschieben des Startpunkts nach links.

### Anfang nach rechts

Verkürzt das ausgewählte Element durch Verschieben des Startpunkts nach rechts.

### Event nach links

Verschiebt das ausgewählte Element nach links.

### Event nach rechts

Verschiebt das ausgewählte Element nach rechts.

### Endpunkt nach links

Verkürzt das ausgewählte Element durch Verschieben des Endpunkts nach links.

### Endpunkt nach rechts

Verlängert das ausgewählte Element durch Verschieben des Endpunkts nach rechts.

## Raster

### Nulldurchgänge finden

Beschränkt die Bearbeitung auf Nulldurchgänge, d. h. auf Positionen, deren Amplitude null ist.

### Raster Ein/Aus

Beschränkt die horizontale Bewegung und Positionierung auf spezifische Positionen.

### Rastermodus

Hiermit können Sie festlegen, an welchen Positionen Events einrasten sollen.

## Rastertyp

### Rastertyp

Hiermit können Sie einen Rastertyp auswählen. Dabei hängen die verfügbaren Optionen vom Anzeigeformat für das Lineal ab. Wenn Sie **Sekunden** als Linealformat eingestellt haben, stehen zeitbasierte Rasteroptionen zur Verfügung. Wenn Sie **Takte +Zählzeiten** als Linealformat eingestellt haben, stehen musikalische Rasteroptionen zur Verfügung.

## Quantisierung

### Näherungsweise Quantisierung ein/aus

Aktiviert/Deaktiviert die näherungsweise Quantisierung.

### AudioWarp-Quantisierung ein/aus

Aktiviert/Deaktiviert die **AudioWarp**-Quantisierung.

### Quantisierungs-Presets

Hiermit können Sie ein Quantisierungs-Preset auswählen.

### Quantisierung anwenden

Wendet die Quantisierungseinstellungen an.

### Quantisierungsfeld öffnen

Öffnet das **Quantisierungsfeld**.

### Event-Farben

#### Farbe für ausgewählte Spuren oder Events auswählen

Hiermit können Sie Farben für Audio-Parts festlegen.

### Spur-Loop

#### Spur-Loop

Aktiviert/Deaktiviert die Spur-Loop für den bearbeiteten Part.

#### HINWEIS

Wenn Sie **Spur-Loop** aktivieren, wird die Funktion **Positionszeiger von Projekt und Editor in der unteren Zone verknüpfen** im Editor in der unteren Zone automatisch deaktiviert.

---

### Rechte Trennlinie

#### Rechte Trennlinie

Werkzeuge, die rechts von der Trennlinie platziert werden, werden immer angezeigt.

### Fenster-Zonen

#### In separatem Fenster öffnen

Dieser Schalter ist im Editor in der unteren Zone verfügbar. Er öffnet den Editor in einem separaten Fenster.

#### In unterer Zone öffnen

Dieser Schalter ist im Editor-Fenster verfügbar. Er öffnet den Editor in der unteren Zone des **Projekt**-Fensters.

#### Info ein/aus

Hiermit können Sie die Infozeile aktivieren/deaktivieren.

#### Werkzeugzeile einrichten

Öffnet ein Einblendmenü, in dem Sie einstellen können, welche Elemente der Werkzeugzeile sichtbar sein sollen.

#### WEITERFÜHRENDE LINKS

[Positionszeiger von Projekt und Editor in der unteren Zone verknüpfen](#) auf Seite 61  
[Einstellungen für automatischen Bildlauf \(Menü\)](#) auf Seite 229

[Automatischen Bildlauf während der Bearbeitung aufheben](#) auf Seite 229

## Infozeile

Die Infozeile enthält Informationen über den Audio-Part, z. B. Start, Ende, Länge oder Time-Stretch-Algorithmus.

File	Start	End	Length	Offset	Snap
04 piano 01	1. 1. 1. 0	3. 1. 1. 0	2. 0. 0. 0	0. 0. 0. 0	1. 1. 1. 0
Fade-In	Fade-Out	Volume	Lock	Transpose	Fine-Tune
0. 0. 0. 0	0. 0. 0. 0	0.00 dB	-	0	0
Mute	Musical Mode	Algorithm			
-	-	Standard - Mix			

- Um die Infozeile ein- oder auszublenden, aktivieren Sie auf der Werkzeugzeile **Info ein/aus**. Der Ein/Aus-Status der Infozeile im **Audio-Part-Editor** und im Editor in der unteren Zone sind voneinander unabhängig.

WEITERFÜHRENDE LINKS

[Werkzeugzeile im Audio-Part-Editor](#) auf Seite 516

## Lineal

Das Lineal zeigt die Zeitachse und das Anzeigeformat des Projekts an.

Sie können ein separates Anzeigeformat auswählen, indem Sie auf den Pfeilschalter rechts klicken. Wählen Sie dann eine Option aus dem Einblendmenü.

## Unterspuren

Unterspuren erleichtern es Ihnen, mit mehreren Audio-Events in einem Part zu arbeiten. Das Auswählen und Bearbeiten von Events ist viel übersichtlicher, wenn Sie einige der Events auf eine andere Unterspür verschieben.

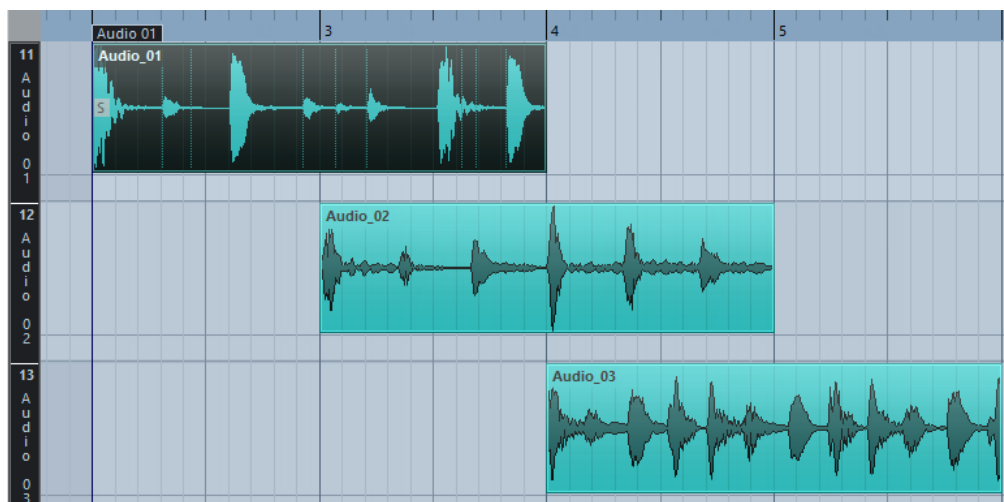

Wenn **Raster** deaktiviert ist und Sie ein Event auf eine andere Unterspür verschieben möchten, ohne es dabei nach rechts oder links zu verschieben, halten Sie die **Strg-Taste/Befehlstaste** gedrückt und ziehen Sie das Event nach oben oder unten.

WEITERFÜHRENDE LINKS

[Mit Spuren arbeiten](#) auf Seite 148

## Bearbeitungsvorgänge

Alle Bearbeitungsvorgänge können im **Audio-Part-Editor** und im Editor in der unteren Zone vorgenommen werden.

Das Vergrößern und Verkleinern der Darstellung, das Auswählen und die Bearbeitung im **Audio-Part-Editor** funktionieren genauso wie im **Projekt-Fenster**.

### HINWEIS

Wenn Sie einen Part bearbeiten, bei dem es sich um eine virtuelle Kopie handelt, wirken sich alle Bearbeitungsschritte auf alle virtuellen Kopien dieses Parts aus.

---

### WEITERFÜHRENDE LINKS

[Projekt-Fenster](#) auf Seite 33

[Virtuelle Kopien](#) auf Seite 197

## Wiedergabe

Beim Anhören mit dem **Lautsprecher**-Werkzeug oder dem **Wiedergabe**-Symbol wird das Audiomaterial direkt an den Main-Mix-Bus (den Standard-Ausgangsbus) geleitet.

### Wiedergabe mit dem Wiedergabe-Werkzeug starten

Sie können das **Wiedergabe**-Werkzeug verwenden, um die einmalige Wiedergabe einer Auswahl zu starten oder – anhand der Funktion **Auswahl als Loop wiedergeben** – die Wiedergabe als Loop zu starten.

---

#### VORGEHENSWEISE

1. Führen Sie eine der folgenden Aktionen durch:
  - Um den Bereich zwischen dem ersten und letzten ausgewählten Event wiederzugeben, wählen Sie die Events mit dem **Objektauswahl**-Werkzeug aus.
  - Um einen Bereich wiederzugeben, wählen Sie einen Bereich mit dem **Auswahlbereich**-Werkzeug aus.
  - Um die Wiedergabe von der aktuellen Position des Positionszeigers aus zu beginnen, fahren Sie mit dem Positionszeiger an die gewünschte Position.
2. Klicken Sie in der Werkzeugzeile auf **Wiedergabe**.

#### HINWEIS

Wenn Sie **Auswahl als Loop wiedergeben** aktivieren, wird die Wiedergabe fortgesetzt, bis Sie **Wiedergabe** deaktivieren.

---

### WEITERFÜHRENDE LINKS

[Werkzeugzeile im Audio-Part-Editor](#) auf Seite 516

## Wiedergabe anhand des Wiedergabe-Werkzeugs

#### VORGEHENSWEISE

1. Wählen Sie **Wiedergabe** in der Werkzeugzeile.
  2. Klicken Sie in einem Audio-Part auf die Position, ab der Sie die Wiedergabe starten möchten, und halten Sie die Maustaste gedrückt.
-

#### ERGEBNIS

Der Audio-Part wird wiedergegeben. Die Wiedergabe stoppt am Ende des Parts, auf den Sie geklickt haben.

#### WEITERFÜHRENDE LINKS

[Werkzeugzeile im Audio-Part-Editor](#) auf Seite 516

## Wiedergabe anhand der normalen Wiedergabefunktion

---

#### VORGEHENSWEISE

1. Setzen Sie den Positionszeiger an die Position, ab der Sie die Wiedergabe starten möchten.
  2. Optional: Aktivieren Sie in der Werkzeugzeile des **Audio-Part-Editors** die Option **Solo-Editor**. Auf diese Weise werden nur die Events im bearbeiteten Teil wiedergegeben.
  3. Aktivieren Sie im **Transportfeld** den Schalter **Start**.
- 

## Unabhängige Spur-Loop einrichten

Die unabhängige Spur-Loop ist eine Art Mini-Cycle, der nur den bearbeiteten Part betrifft. Wenn Sie den Loop-Schalter einschalten, werden im Part die Events, die sich innerhalb der Loop befinden, kontinuierlich und vollkommen unabhängig wiederholt – andere Events (auf anderen Spuren) werden wie gewohnt wiedergegeben. Die Spur-Loop richtet sich nur an einer Stelle nach der normalen Wiedergabe – wenn die Wiedergabe wieder von vorne beginnt, beginnt auch die Spur-Loop am Anfang des bearbeiteten Parts.

#### VORGEHENSWEISE

1. Aktivieren Sie **Spur-Loop** auf der Werkzeugzeile.

#### HINWEIS

Wenn Sie **Spur-Loop** aktivieren, wird die Funktion **Positionszeiger von Projekt und Editor in der unteren Zone verknüpfen** im Editor in der unteren Zone automatisch deaktiviert.

---

Wenn der Schalter nicht angezeigt wird, klicken Sie mit der rechten Maustaste auf die Werkzeugzeile und schalten Sie im angezeigten Einblendmenü die Option **Spur-Loop** ein.

2. Für den Anfangspunkt der Loop klicken Sie mit gedrückter **Strg-Taste/Befehlstaste** in das Lineal, für den Endpunkt der Loop mit gedrückter **Alt/Opt-Taste**.

#### HINWEIS

Sie können die Positionen für Loop-Anfang und Loop-Ende auch als Zahlenwerte in den Feldern neben dem **Loop**-Schalter eingeben.

---

#### ERGEBNIS

Die Loop wird im Lineal blau angezeigt.

#### HINWEIS

Die Events werden in einer Loop wiedergegeben, solange der **Loop**-Schalter aktiviert und der **Audio-Part-Editor** geöffnet ist.

---

#### WEITERFÜHRENDE LINKS

[Einrichtungsoptionen](#) auf Seite 1000

[Werkzeugzeile im Audio-Part-Editor](#) auf Seite 516

## Scrubben

In der Werkzeugzeile des **Audio-Part-Editors** befindet sich ein separates Symbol zum **Scrubben**. Abgesehen davon funktioniert das Scrubben genauso wie im **Projekt**-Fenster.

WEITERFÜHRENDE LINKS

[Scrubben](#) auf Seite 185

## Arbeiten mit mehreren Parts

Wenn Sie den **Audio-Part-Editor** öffnen und mehrere Parts im Projekt-Fenster ausgewählt sind (auf derselben oder auf unterschiedlichen Spuren), kann es sein, dass diese nicht alle in das Editor-Fenster passen. Dadurch wird es bei der Bearbeitung schwierig, einen Überblick über die vorhandenen Parts zu erhalten.

Aus diesem Grund stehen Ihnen auf der Werkzeugzeile Funktionen zur Verfügung, welche die Arbeit mit mehreren Parts einfacher und intuitiver gestalten:

- Im Einblendmenü **Bearbeiteter Part** werden alle Parts angezeigt, die ausgewählt waren, als Sie den Audio-Part-Editor geöffnet haben. Hier können Sie einen Part für die Bearbeitung aktivieren.

Wenn Sie im Einblendmenü einen Part auswählen, wird er automatisch aktiviert und in der Anzeige zentriert dargestellt.

### HINWEIS

Sie können einen Part auch aktivieren, indem Sie mit dem **Objektauswahl**-Werkzeug darauf klicken.

- Mit **Nur aktiven Part bearbeiten** können Sie die Bearbeitungsvorgänge auf den aktiven Part beschränken.

Wenn Sie diese Option aktivieren und **Bearbeiten > Alles > auswählen** wählen, werden alle Events im aktiven Part ausgewählt, nicht jedoch Events in anderen Parts.

- Sie können die Größe des aktiven Parts so anpassen, dass er den gesamten dargestellten Bereich ausfüllt, indem Sie **Bearbeiten > Zoom > Ganzes Event** wählen.

- Wenn Sie die Option **Part-Grenzen anzeigen** aktivieren, werden die Grenzen des aktiven Parts in der Darstellung gekennzeichnet.

Wenn diese Option aktiviert ist, werden alle Parts bis auf den aktiven Part in der Anzeige grau dargestellt, so dass die Part-Grenzen deutlich hervortreten. Darüber hinaus werden für den Anfangs- bzw. den Endpunkt des Parts im Lineal zwei Marker angezeigt, die nach dem aktiven Part benannt sind. Sie können diese Marker wie gewünscht verschieben und so die Part-Grenzen anpassen.

- Es ist möglich, zwischen den Parts umzuschalten, indem Sie sie anhand von Tastaturbefehlen aktivieren. Im **Tastaturbefehle**-Dialog gibt es in der **Bearbeiten**-Kategorie zwei Funktionen: **Nächsten Part aktivieren** und **Vorherigen Part aktivieren**. Legen Sie für diese Funktionen Tastaturbefehle fest, um zwischen Parts hin- und herzuschalten.

WEITERFÜHRENDE LINKS

[Tastaturbefehle](#) auf Seite 977

[Werkzeugzeile im Audio-Part-Editor](#) auf Seite 516

# Erweiterungen in Cubase

Cubase unterstützt Erweiterungen wie Audio Random Access (ARA). ARA ermöglicht Ihnen die Integration von kompatiblen Programmen, zum Beispiel PlugIns, in Ihre DAW. Dies wiederum ermöglicht Ihnen Echtzeitzugriff auf Audio-Events im musikalischen Kontext Ihres Projekts.

Um ein Programm als Erweiterung nutzen zu können, müssen Sie es zuerst installieren und registrieren. Danach lädt Cubase die Erweiterung automatisch und Sie können sie aus dem Programm heraus aktivieren.

Alle in Ihrem System installierten Erweiterungen sind im Fenster **PlugIn-Informationen** (**Erweiterungen**-Seite) aufgelistet. Erweiterungen, die zu Stabilitätsproblemen oder sogar einem Programmabsturz führen könnten, werden deaktiviert. Wenn Sie sie dennoch nutzen möchten, müssen Sie sie manuell im Fenster **PlugIn-Informationen** aktivieren.

In Cubase sind Erweiterungen in den **Editor** integriert. Informationen wie die Zeitachse und das Tempo des Projekts werden zwischen **Projekt**-Fenster und **Editor** ausgetauscht.

## WEITERFÜHRENDE LINKS

[Erweiterung in Cubase aktivieren](#) auf Seite 525

[PlugIn-Informationen-Fenster](#) auf Seite 415

[Editor für Erweiterungen](#) auf Seite 526

## Erweiterung in Cubase aktivieren

Um eine Erweiterung in Cubase nutzen zu können, müssen Sie sie aktivieren.

### VORAUSSETZUNGEN

Sie haben die Erweiterung installiert und registriert.

---

### VORGEHENSWEISE

1. Wählen Sie im **Projekt**-Fenster das Audio-Event aus, das Sie bearbeiten möchten.
2. Führen Sie eine der folgenden Aktionen durch:
  - Wählen Sie **Audio > Erweiterungen** und wählen Sie die gewünschte Erweiterung aus.
  - Klicken Sie mit der rechten Maustaste auf das Audio-Event, wählen Sie **Erweiterungen** und wählen Sie dann die gewünschte Erweiterung aus.
  - Klicken Sie auf das **Erweiterung**-Feld in der Infozeile und wählen Sie die gewünschte Erweiterung aus.

### HINWEIS

Wenn das **Erweiterung**-Feld nicht angezeigt wird, klicken Sie mit der rechten Maustaste in die Infozeile, um ein Kontextmenü zu öffnen, in dem Sie die sichtbaren Objekte und ihre Reihenfolge konfigurieren können.

---

### ERGEBNIS

Die Erweiterung wird aktiviert und ihre Benutzeroberfläche wird im **Editor** angezeigt. Nun können Sie das Audio-Event bearbeiten.

Im **Projekt**-Fenster wird in der oberen rechten Ecke des Audio-Events ein Symbol angezeigt. Daran erkennen Sie, dass die Erweiterung aktiv ist.

Weitere Informationen über die Funktionen der jeweiligen Erweiterung finden Sie in ihrer Dokumentation.

WEITERFÜHRENDE LINKS

[Einstellungen-Kontextmenü](#) auf Seite 1000

## Editor für Erweiterungen

In Cubase sind Erweiterungen in den **Editor** integriert. Dort haben Sie Zugriff auf all ihre Bearbeitungsfunktionen.

Um ein Audio-Event mit Hilfe einer Erweiterung im **Editor** zu bearbeiten, wählen Sie das Audio-Event im **Projekt**-Fenster aus und führen Sie einen der folgenden Schritte aus:

- Wählen Sie **Audio > Erweiterungen** und wählen Sie die Erweiterung aus.
- Klicken Sie auf das **Erweiterung**-Feld in der Infozeile des **Projekt**-Fensters und wählen Sie die Erweiterung aus.

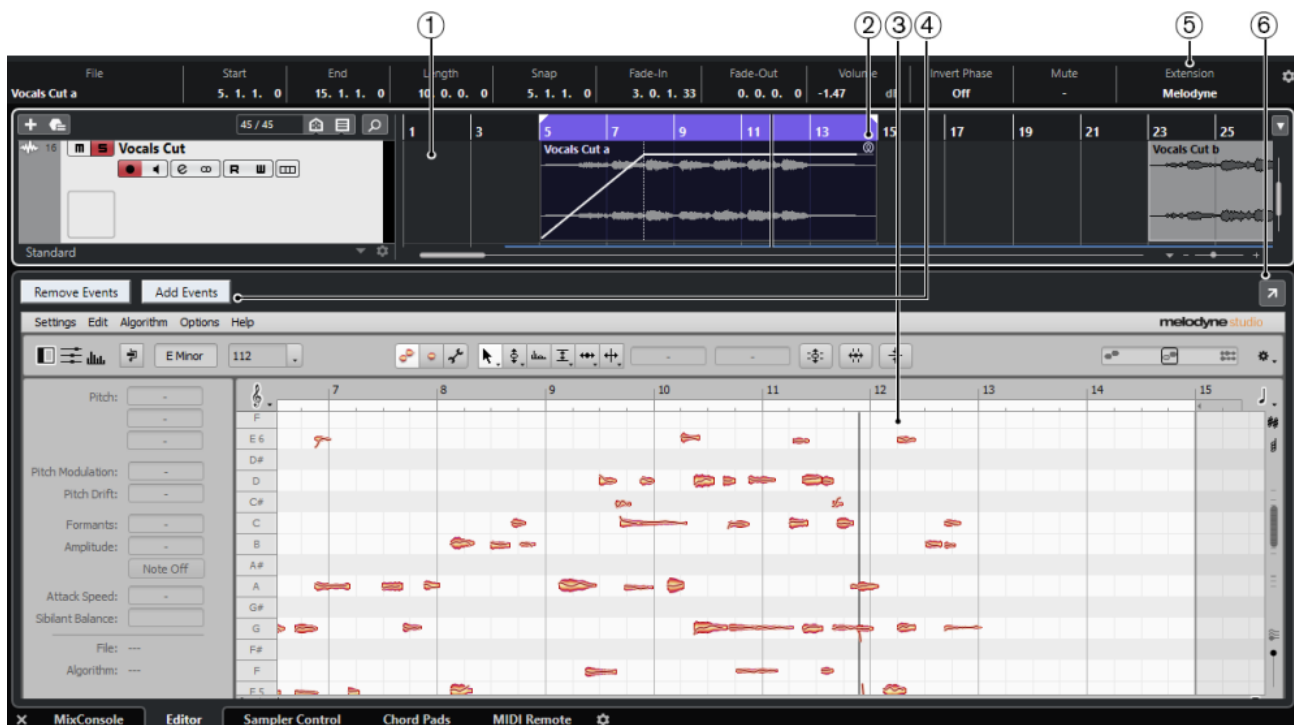

Der **Editor** für Melodyne in der unteren Zone des **Projekt**-Fensters

### 1 Event-Anzeige im Projekt-Fenster

Hier können Sie das bearbeitete Audio-Event in seinem musikalischen Kontext anzeigen.

### 2 Audio-Event

Wenn die Erweiterung für ein Audio-Event aktiviert ist, wird das Event im **Projekt**-Fenster mit einem Symbol in der oberen rechten Ecke angezeigt.

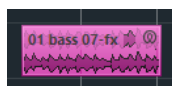

### 3 Erweiterungs-Editor

Zeigt die Benutzeroberfläche der aktivierten Erweiterung an und gibt Ihnen Zugriff auf ihre Funktionen. Cubase gibt Ihnen beim Bearbeiten ein akustisches Feedback zu den Änderungen. Bearbeitungen, die Sie mit der Erweiterung durchführen, werden zusammen mit dem Projekt gespeichert.

Weitere Informationen über die Funktionen der ausgewählten Erweiterung finden Sie in ihrer Dokumentation.

#### 4 **Events hinzufügen/Events entfernen**

Aktiviert/Deaktiviert die Erweiterung automatisch für alle Events, die Sie im **Projekt**-Fenster auswählen.

#### 5 **Erweiterung-Feld in der Infozeile**

Im **Erweiterung**-Feld in der Infozeile können Sie Erweiterungen aktivieren/deaktivieren.

#### 6 **In separatem Fenster öffnen**

Öffnet die Erweiterung in einem separaten Fenster. Um die Erweiterung im Editor in der unteren Zone anzuzeigen, klicken Sie auf **In unterer Zone öffnen**.

#### HINWEIS

Erweiterungen können nicht gleichzeitig im **Editor** in der unteren Zone und in einem separaten Fenster angezeigt werden.

---

## Erweiterung für weitere Audio-Events aktivieren

Mit Hilfe des Erweiterungs-**Editors** können Sie die Erweiterung für mehr als ein Audio-Event aktivieren.

#### VORAUSSETZUNGEN

- Ihr Projekt enthält mindestens zwei Audio-Events und Sie haben die Erweiterung für eines von ihnen aktiviert.
- Der Erweiterungs-**Editor** ist in der unteren Zone des **Projekt**-Fensters geöffnet.

#### VORGEHENSWEISE

1. Aktivieren Sie im Erweiterungs-**Editor** die Option **Event hinzufügen**.
2. Wählen Sie im **Projekt**-Fenster das Audio-Event aus, für das Sie die Erweiterung aktivieren möchten.

#### HINWEIS

Um eine Erweiterung für mehrere Events zu aktivieren, ziehen Sie ein Auswahlrechteck um die gewünschten Events auf und klicken Sie auf eines von ihnen.

---

#### ERGEBNIS

Die Erweiterung wird für dieses Audio-Event aktiviert und das Audio-Event wird im Erweiterungs-**Editor** angezeigt.

#### WEITERE SCHRITTE

Deaktivieren Sie **Event hinzufügen**, um ein versehentliches Aktivieren der Erweiterung für Audio-Events zu vermeiden, die Sie im **Projekt**-Fenster auswählen.

## Erweiterung für Audio-Events deaktivieren

Mit Hilfe des Erweiterungs-**Editors** können Sie die Erweiterung für Audio-Events deaktivieren.

#### VORAUSSETZUNGEN

- Der Erweiterungs-**Editor** ist in der unteren Zone des **Projekt**-Fensters geöffnet.

#### VORGEHENSWEISE

1. Aktivieren Sie im Erweiterungs-**Editor** die Option **Event entfernen**.
2. Wählen Sie im **Projekt**-Fenster das Audio-Event aus, für das Sie die Erweiterung deaktivieren möchten.

#### HINWEIS

Um eine Erweiterung für mehrere Events zu deaktivieren, ziehen Sie ein Auswahlrechteck um die gewünschten Events auf und klicken Sie auf eines von ihnen.

---

#### ERGEBNIS

Die Erweiterung wird für dieses Audio-Event deaktiviert und in der unteren Zone des **Projekt**-Fensters wird das Audio-Event im **Sample-Editor** angezeigt.

#### WEITERE SCHRITTE

Deaktivieren Sie **Event entfernen**, um ein versehentliches Deaktivieren der Erweiterung für Audio-Events zu vermeiden, die Sie im **Projekt**-Fenster auswählen.

## Audio-Event-Bearbeitung

Sie können Audio-Events im Erweiterungs-**Editor** und im **Projekt**-Fenster bearbeiten.

Wenn Sie die Erweiterung für ein Audio-Event aktivieren, können Sie es im Erweiterungs-**Editor** sofort bearbeiten. Alle Bearbeitungen, die Sie im Erweiterungs-**Editor** vornehmen, werden automatisch in die Originaldatei gerendert. Sie müssen die Bearbeitungen also nicht durch Bouncen des Audio-Events permanent machen. Deswegen können Sie Event-Fades und -Hüllkurven sowie Warp-Bearbeitungen auf die bearbeiteten Events anwenden. Außerdem verbleibt der Audioeingang für Audio-Events im Pufferspeicher.

Im **Projekt**-Fenster können Sie Audio-Events, die Sie zuvor mit einer Erweiterung bearbeitet haben, trennen, kopieren, einfügen und ihre Größe ändern. Sie können die Änderungen aufheben, indem Sie **Rückgängig** wählen.

### Einschränkungen

Wenn die Erweiterung aktiviert ist, können Sie nur die im Erweiterungs-**Editor** vorhandenen Werkzeuge zum Bearbeiten verwenden. Sie haben keinen Zugriff auf die Optionen im **Sample-Editor**. Nicht möglich sind außerdem Warp-Bearbeitung, Aktivieren des **Musik-Modus**, **Hitpoint**-Bearbeitung, **AudioWarp-Quantisierung**, **Direkte Offline-Bearbeitung**, **Größenänderung: Time-Stretch**, **Harmoniestimmen erzeugen** und **Audio-Ausrichtung**.

Sie können das Event mit Hilfe der Infozeile weder transponieren noch eine Feinabstimmung durchführen oder seine Phase umkehren.

#### HINWEIS

Alle Offline-Bearbeitungen, die Sie vor Aktivieren der Erweiterung auf das Audio-Event angewandt haben, bleiben erhalten und werden wieder verfügbar, wenn Sie die Erweiterung für das Event deaktivieren.

---

#### HINWEIS

Wenn Sie mehrere ausgewählte Events im **Projekt**-Fenster bearbeiten, sollten Sie beachten, dass die genannten Funktionen keinen Einfluss auf Events haben, für die Sie die Erweiterung aktiviert haben.

---

WEITERFÜHRENDE LINKS

[Optionen für das Ändern der Größe von Events](#) auf Seite 191

[Events teilen](#) auf Seite 194

[Events duplizieren](#) auf Seite 196

[Events einfügen](#) auf Seite 195

[Wenn Effekte mehrfach verwendete Clips betreffen](#) auf Seite 1014

[Audio-Voraufnahmezeit festlegen](#) auf Seite 256

# Sampler-Spuren

Mit der Sampler-Spur-Funktion können Sie beliebiges Audiomaterial aus Ihrer Audio-Sample-Bibliothek chromatisch per MIDI wiedergeben. Sie können neue Klänge auf Basis bestimmter Samples erzeugen und bearbeiten und sie in ein vorhandenes Projekt integrieren.

Die Sampler-Spur-Funktion umfasst:

- Den Bereich **Sampler Control** in der unteren Zone des **Projekt**-Fensters. Hier können Sie Audio-Samples laden und bearbeiten, zwischen verschiedenen Wiedergabemodi wählen oder Samples an VST-Instrumente von Steinberg übertragen.
- Eine Sampler-Spur in Ihrem Projekt, mit der Sie die Wiedergabe des in der **Sampler Control** geladenen Samples per MIDI steuern können.

WEITERFÜHRENDE LINKS

[Sampler Control](#) auf Seite 531

[Sampler-Spuren](#) auf Seite 118

[Sampler-Spuren erzeugen](#) auf Seite 531

## Audio-Samples in die Sampler Control laden

Sie können Audio-Samples durch Ziehen in die **Sampler Control** laden.

In Cubase können Sie Mono- oder Stereo-Samples in den Dateiformaten `.wav` oder `.aiff` sowie mit ReCycle von Propellerhead Software erzeugte REX- und REX2-Audiodateien in die **Sampler Control** laden.

- Um ein Audio-Sample zu laden, ziehen Sie es aus der **MediaBay**, der Event-Anzeige des **Projekt**-Fensters oder dem Explorer/macOS Finder in die **Sampler Control**.

### WICHTIG

Wenn die **Sampler Control** bereits ein Audio-Sample enthält, werden dieses Sample sowie all seine Einstellungen überschrieben.

### HINWEIS

- Audio-Samples, die Sie in die **Sampler Control** laden, werden nicht in den Audio-Ordner des Projekts kopiert. Wenn Sie Ihr Projekt einschließlich aller in die **Sampler Control** geladenen Audio-Samples archivieren oder freigeben möchten, müssen Sie ein in sich geschlossenes Projekt erzeugen.
- Im **Pool** werden alle in die **Sampler Control** geladenen Audio-Samples in einem eigenen Sampler-Spur-Unterordner im Haupt-Audio-Ordner aufgelistet.
- Importierte REX- und REX2-Dateien werden in Dateien im `.wav`-Format konvertiert. Diese Dateien werden in einem wav-Ordner gespeichert, der zusätzlich zur Originaldatei angelegt wird.

In der **Sampler Control** wird der Wiedergabemodus automatisch auf **Slice** eingestellt, wobei die Slice-Marker gemäß der importierten REX-Datei gesetzt werden.

WEITERFÜHRENDE LINKS

[In sich geschlossene Projekte](#) auf Seite 98

[Pool](#) auf Seite 553

## MIDI-Parts in Sampler Control laden

Sie können MIDI-Parts aus Instrumentenspuren oder MIDI-Spuren durch Ziehen in die **Sampler Control** laden.

### HINWEIS

Damit dies funktioniert, muss die Instrumentenspur oder MIDI-Spur mit einem VST-Instrument verbunden sein.

- Um einen MIDI-Part zu laden, ziehen Sie ihn aus der **MediaBay**, der Event-Anzeige des **Projekt**-Fensters oder dem Explorer/macOS Finder in die **Sampler Control**.

### WICHTIG

Wenn die **Sampler Control** bereits MIDI-Daten enthält, werden diese überschrieben.

Cubase erzeugt eine Audiodatei aus dem MIDI-Part. Dazu zählen die Instrumentenklänge und die Kanaleinstellungen aus dem VST-Instrument oder dem Return-Kanal. Die Audiodatei wird in den Audio-Ordner des Projekts kopiert.

### WEITERFÜHRENDE LINKS

[VST-Instrumente](#) auf Seite 627

[Instrumentenspur-Inspector](#) auf Seite 116

[Inspector für MIDI-Spuren](#) auf Seite 123

## Sampler-Spuren erzeugen

Um eine Sampler-Spur zu erzeugen, führen Sie eine der folgenden Aktionen durch:

- Wählen Sie im **Projekt**-Fenster ein Audio-Event aus und wählen Sie **Audio > Sampler-Spur erzeugen**.
- Klicken Sie in der **MediaBay** mit der rechten Maustaste auf eine Audiodatei und wählen Sie **Sampler-Spur erzeugen**.
- Öffnen Sie im **Sample-Editor-Inspector** den **Bereich**-Abschnitt und klicken Sie auf **Sampler-Spur erzeugen**.

Aus dem ausgewählten Bereich wird eine Sampler-Spur erzeugt. Wenn kein Bereich ausgewählt ist, wird das gesamte Event verwendet.

- Wählen Sie im Kontextmenü der Spurliste die Option **Sampler-Spur hinzufügen**.  
In diesem Fall ist die **Sampler Control** leer und Sie müssen ein Audio-Sample durch Ziehen laden.

## Sampler Control

Wenn die Sampler-Spur ausgewählt ist, steht in der unteren Zone des **Projekt**-Fensters die **Sampler Control** zur Verfügung. In der **Sampler Control** können Sie Samples bzw. bestimmte Bereiche der Samples anzeigen, bearbeiten und wiedergeben.

### 1 Werkzeugzeile

Enthält Werkzeuge, mit denen Sie das Audio-Sample auswählen und bearbeiten, Spur-Presets sortieren und das Sample zusammen mit seinen Einstellungen in ein Instrument übertragen können.

### 2 Wellenformanzeige/Hüllkurven-Editor

Zeigt die Wellenform des Samples an und ermöglicht es Ihnen, den Wiedergabebereich für das Sample festzulegen und eine Loop einzustellen.

Wenn die Hüllkurven-Editoren für den Pitch-, Filter- oder Amp-Bereich angezeigt werden, können Sie ihre Hüllkurven-Einstellungen hier anpassen.

### 3 Wiedergabe- und Klangparameter-Bereich

Hier können Sie Einstellungen für verschiedene Wiedergabemodi (**Normal**, **AudioWarp** und **Slice**), Stimmung und Tonhöhenmodulation (**Pitch**-Bereich), Filter (**Filter**-Bereich) sowie Pegel und Panorama (**Amp**-Bereich) vornehmen.

### 4 Keyboard-Bereich

Hier können Sie den Tastenbereich des Samples sowie seinen Grundton und den Modulationsbereich des Pitchbend-Rads einstellen. Diese Einstellungen werden verwendet, wenn Sie mit einem externen MIDI-Gerät arbeiten.

#### WEITERFÜHRENDE LINKS

[Sampler-Spuren erzeugen](#) auf Seite 531

[Wellenformanzeige](#) auf Seite 536

[Hüllkurven-Editoren](#) auf Seite 542

[Wiedergabe- und Klangparameter](#) auf Seite 537

[Keyboard-Bereich](#) auf Seite 547

## Werkzeugzeile der Sampler Control

Die Werkzeugzeile der **Sampler Control** enthält verschiedene Einstellungen und Funktionen.

#### Automationsdaten lesen

Hiermit können Sie Spurautomationsdaten lesen.

#### Automationsdaten schreiben

Hiermit können Sie Spurautomationsdaten schreiben.

#### Zwischen A und B wechseln

Hiermit können Sie zwischen verschiedenen Parametereinstellungen wechseln.

### Anzeige für empfangene Events

Diese LED zeigt eingehende MIDI-Befehle über den ausgewählten MIDI-Eingang an. Die LED leuchtet auf, wenn Note-On- und Controller-Befehle empfangen werden. So können Sie prüfen, ob Cubase und Ihr MIDI-Keyboards mit demselben MIDI-Geräteeingang verbunden sind.

### Nulldurchgänge finden

Beschränkt die Sample-Bearbeitung auf Nulldurchgänge, d. h. auf Positionen, deren Amplitude null ist.

### Automatischer Bildlauf

Der Projekt-Positionszeiger bleibt während der Wiedergabe sichtbar.

### Preset-Bereich

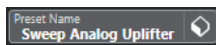

Zeigt den Namen des für die Sampler-Spur geladenen Spur-Presets an. Sie können außerdem Presets speichern und laden.

### Audiodatei importieren

Öffnet den Dialog **Audio importieren**, mit dem Sie eine Audiodatei in die **Sampler Control** laden können.

#### HINWEIS

Wenn die **Sampler Control** bereits eine Audiodatei enthält, wird diese durch die neue Datei ersetzt.

---

### Dateiname

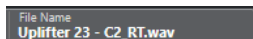

Zeigt den Dateinamen des Samples an.

### Tempo

Zeigt das Tempo des Loops an, das aus der Sample-Datei ausgelesen oder aus der Sample-Länge berechnet wird. Im **Slice**-Wiedergabemodus können Sie diesen Wert manuell anpassen.

### Grundton

Zeigt den Grundton an, der die Tonhöhe des Samples bestimmt. Sie können den Grundton ändern, indem Sie einen neuen Wert in das Wertefeld eingeben oder den Grundton-Griff auf das Keyboard in der **Sampler Control** ziehen.

### Festgelegte Tonhöhe

Wenn ein Sample durch eine andere MIDI-Note ausgelöst wird als durch die in der **Grundton**-Einstellung festgelegte, wird die Tonhöhe des Samples entsprechend geändert. Wenn **Festgelegte Tonhöhe** aktiviert ist, wird die Beziehung zwischen der gespielten Note und dem Grundton ignoriert, so dass alle Tasten das Sample in seiner ursprünglichen Tonhöhe wiedergeben.

#### HINWEIS

Diese Einstellung ist nur in den Wiedergabemodi **Normal** und **AudioWarp** verfügbar.

---

#### Loop-Modus

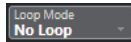

Hiermit können Sie einen Loop-Modus für die Wiedergabe per MIDI auswählen.

- Wenn dies auf **No Loop** eingestellt ist, wird das Sample einmal wiedergegeben.
- Wenn dies auf **Continuous** eingestellt ist, wird das Sample als kontinuierliche Loop wiedergegeben.
- Wenn dies auf **Alternate** eingestellt ist, wird das Sample als Loop abwechselnd vorwärts und rückwärts wiedergegeben.
- Wenn dies auf **Once** eingestellt ist, wird das Sample einmal geloopt.
- Wenn dies auf **Until Release** eingestellt ist, wird das Sample kontinuierlich geloopt, bis Sie die Taste am Keyboard loslassen.
- Wenn dies auf **Alternate Until Release** eingestellt ist, wird das Sample als Loop abwechselnd vorwärts und rückwärts wiedergegeben, solange Sie die Taste gedrückt halten.

#### HINWEIS

Diese Einstellung ist nur in den Wiedergabemodi **Normal** und **AudioWarp** verfügbar.

---

#### Signature

Zeigt die erkannte Taktart des Samples an. Sie können diesen Wert manuell einstellen.

#### HINWEIS

Diese Einstellung ist nur im **Slice**-Wiedergabemodus verfügbar.

---

#### Bars/Beats

In diesen Wertefeldern wird die erkannte Länge des Samples in Takten und Zählzeiten angezeigt. Sie können diese Werte manuell anpassen, was sich auf das Raster und das Tempo auswirkt.

#### HINWEIS

Diese Einstellung ist nur im **Slice**-Wiedergabemodus verfügbar.

---

#### Raster

Stellt das Raster ein.

#### HINWEIS

Diese Einstellung ist nur im **Slice**-Wiedergabemodus verfügbar.

---

#### One Shot

Das Sample wird einmal von Anfang bis Ende wiedergegeben, unabhängig von den Loop-Einstellungen.

### Normalize Sample

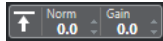

Normalisiert das Sample durch Erkennung des höchsten Pegelwerts im Sample und Anpassung des Pegels, so dass der eingestellte Wert für **Normalization Level** erreicht wird. Mit Hilfe von **Sample Gain** können Sie den Pegelwert hinterher noch manuell anpassen.

### Trim Sample

Kürzt das Sample auf einen ausgewählten Bereich. Wenn kein Bereich ausgewählt ist, wird das Sample auf den Bereich gekürzt, der durch die Start-/End-Marker des Samples vorgegeben wird. **Revert to Full Sample** setzt das Sample auf seinen ursprünglichen Bereich zurück.

#### HINWEIS

Diese Einstellung ist nur in den Wiedergabemodi **Normal** und **AudioWarp** verfügbar.

---

### Sample umkehren

Keht das Sample um. So können Sie das Sample rückwärts wiedergeben.

### Monophoner Modus

Aktiviert die monophone Wiedergabe. Bei Soloinstrumenten führt dies beim Spielen normalerweise zu einem natürlicheren Klang. Wenn die monophone Wiedergabe aktiviert ist, wird eine Note, die durch eine andere Note abgelöst wird, erneut ausgelöst, wenn Sie die abgelöste Note halten und die neue loslassen. So können Sie z. B. Triller spielen, indem Sie eine Note halten und eine andere Note schnell und wiederholt anschlagen.

#### HINWEIS

Wenn **Monophoner Modus** deaktiviert ist, können Sie bis zu 128 Noten gleichzeitig spielen.

---

Wenn außerdem **Legato-Modus** aktiviert ist und Sie Legato-Noten spielen, wird nur die Tonhöhe des Samples auf die neue Note geändert – das Sample wird dabei nicht erneut ausgelöst und die Hüllkurven laufen weiter.

### Lock Parameter Settings

Wenn diese Option aktiviert ist, werden die aktuellen Parametereinstellungen der **Sampler Control** beibehalten, wenn Sie ein anderes Sample in die **Sampler Control** laden.

#### HINWEIS

Parameter, die sich direkt auf ein bestimmtes Sample beziehen, zum Beispiel Anfang/Ende des Samples, Anfang/Ende der Loop, Grundton oder Tempo, werden nicht behalten und stattdessen aus dem neuen Sample übernommen.

---

### MIDI Reset

Stoppt die Wiedergabe und setzt alle MIDI-Controller auf ihre Standardwerte zurück. Dies ist z. B. nützlich, wenn Sie die Wiedergabe eines langen Audio-Samples im **One-Shot**-Modus anhalten möchten.

### Zu neuem Instrument übertragen

Hiermit können Sie das Audio-Sample mit all seinen **Sampler Control**-Einstellungen in ein Instrument übertragen, das in eine neue Instrumentenspur geladen wird.

### In separatem Fenster öffnen

Öffnet die **Sampler Control** in einem separaten Fenster.

### In unterer Zone öffnen

Öffnet die **Sampler Control** in der unteren Zone.

### WEITERFÜHRENDE LINKS

[Grundton manuell einstellen](#) auf Seite 548

[Loops für Audio-Samples einrichten](#) auf Seite 548

[Samples normalisieren](#) auf Seite 550

[Samples aus der Sampler Control in VST-Instrumente übertragen](#) auf Seite 551

## Wellenformanzeige

In der Wellenformanzeige wird die Wellenform Ihres Audio-Samples angezeigt. Hier können Sie den Anfang und das Ende des Audio-Samples, der Loop und des Fade-Ins/Fade-Outs festlegen.

### Set Sample Start

Legt den Anfang des Samples fest. Bei der Wiedergabe wird alles Audiomaterial vor dem Sample-Anfang ignoriert.

### Set Sample End

Legt das Ende des Samples fest. Bei der Wiedergabe wird alles Audiomaterial nach dem Sample-Ende ignoriert.

### Set Sample Start and End Markers Simultaneously

Wenn Sie den Mauszeiger zwischen die Start- und End-Marker für das Sample bewegen, wird ein Verbindungsbalken auf Höhe der Marker-Fähnchen angezeigt. Wenn Sie an diesem Balken ziehen, werden beide Marker gleichzeitig verschoben und der relative Abstand zwischen ihnen wird beibehalten.

### Set Sustain Loop Start

Legt fest, wo die Sustain-Loop beginnt.

### Set Sustain Loop End

Legt fest, wo die Sustain-Loop endet. Wenn dieser Marker erreicht ist, springt die Wiedergabe wieder an den Anfang der Sustain-Loop.

### Set Sustain Loop Start and End Markers Simultaneously

Wenn Sie den Mauszeiger zwischen die Start- und End-Marker für die Sustain-Loop bewegen, wird ein Verbindungsbalken auf Höhe der Marker-Fähnchen angezeigt. Wenn Sie an diesem Balken ziehen, werden beide Marker gleichzeitig verschoben und der relative Abstand zwischen ihnen wird beibehalten.

### Set Fade In Length

Legt die Fade-In-Länge fest.

### Set Fade Out Length

Legt die Fade-Out-Länge fest.

### Set Sustain Loop Crossfade Length

Loop-Crossfades ermöglichen nahtlosere Loops. Dieser Marker bestimmt die Länge für das Loop-Crossfade.

## Lineal

Das Lineal zeigt die Zeitachse im festgelegten Anzeigeformat.

- Um das Format auszuwählen, klicken Sie auf das Pfeil-Symbol rechts neben dem Lineal und wählen Sie im Einblendmenü die gewünschte Option aus.  
Sie können Takte und Zählzeiten, Sekunden oder Samples anzeigen.

## Zoomen

- Um die Zeit- und Pegelachsen ein-/auszuzoomen, verwenden Sie die horizontalen und vertikalen Zoom-Schiebereglern oder die entsprechenden Tastaturbefehle.

WEITERFÜHRENDE LINKS

[Tastaturbefehle](#) auf Seite 977

## Wiedergabe- und Klangparameter

In den Bereichen unterhalb der Wellenformanzeige können Sie Einstellungen für verschiedene Wiedergabemodi (**Normal**, **AudioWarp** und **Slice**), Stimmung und Tonhöhenmodulation (**Pitch-Bereich**), Filter (**Filter-Bereich**) sowie Pegel und Panorama (**Amp-Bereich**) vornehmen.

WEITERFÜHRENDE LINKS

[Wiedergabe-Bereich](#) auf Seite 537

[Pitch-Bereich](#) auf Seite 540

[Filter-Bereich](#) auf Seite 541

[Amp-Bereich](#) auf Seite 542

## Wiedergabe-Bereich

Im Wiedergabe-Bereich können Sie zwischen verschiedenen Methoden für die Wiedergabe von Samples wählen.

### Normale Wiedergabe

In diesem Wiedergabemodus können Sie die Qualität für die Sample-Wiedergabe auswählen. Wenn Samples mit einer Tonhöhe wiedergegeben werden, die von ihrer Originaltonhöhe

abweicht, können Sie zwischen verschiedenen Algorithmen für das Transponieren in Echtzeit wählen.

- Um diesen Modus zu aktivieren, wählen Sie im Wiedergabe-Bereich die Option **Normal**.

### Quality

Legt die Wiedergabequalität fest.

- **Standard, High, Best** und **Extreme** bieten unterschiedliche Algorithmen für das Transponieren von Samples in Echtzeit. Je höher die Qualitätseinstellung, desto hochwertiger ist die Unterdrückung von Artefakten, besonders in höheren Frequenzen, und desto höher ist die Prozessorlast. Für Samples mit wenig hochfrequenten Inhalten empfehlen wir die Verwendung der **Standard**-Qualität.
- **Vintage** sorgt für eine absichtliche Minderung der Wiedergabequalität, indem die Bit- und Samplerate erniedrigt werden, um die Artefakte früher Sampler nachzubilden. **Turntable** bildet einen speicheroptimierten Sampling-Workflow nach, wie er in der Vergangenheit üblich war, wobei Audio von Plattenspielern in höherer Geschwindigkeit gesampelt und dann wieder verlangsamt wurde, um die Tonhöhenänderung zu kompensieren. Ein Wert von **45 RPM** führt zu typischen Vintage-Artefakten. Ein Wert von **78 RPM** ermöglicht es Ihnen, den Effekt noch zu verstärken.

## AudioWarp-Wiedergabe

In diesem Wiedergabemodus können Sie Time-Stretching und Formantverschiebung auf Ihre Samples anwenden. Sie können zwischen unterschiedlichen Warp- und Sync-Modi wählen.

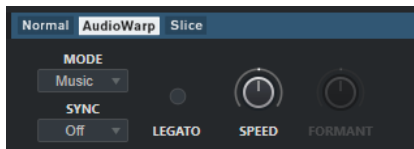

- Um diesen Modus zu aktivieren, wählen Sie **AudioWarp** im Wiedergabe-Bereich aus.

### AudioWarp-Modus

- Der **Music**-Modus bietet Parameter für Time-Stretching. Dieser Modus eignet sich für komplexes Material wie Schlagzeug-Loops und Samples mit verschiedenen Instrumenten. Er benötigt eine erheblich höhere CPU-Leistung als der **Solo**-Modus.

#### HINWEIS

Je mehr das Sample gestreckt wird, desto höher die CPU-Belastung.

- Der **Solo**-Modus bietet Parameter für Time-Stretching und Formantverschiebung. Dieser Modus eignet sich für Loops und Samples von Soloinstrumenten oder Gesang.

### AudioWarp Sync Mode

Hiermit können Sie die Wiedergabegeschwindigkeit des Samples an das Projekttempo anpassen.

- Wenn **Off** ausgewählt ist, wird die Wiedergabegeschwindigkeit manuell in Prozent angegeben.

- Wenn **Tempo** ausgewählt ist, wird die Wiedergabegeschwindigkeit anhand des Verhältnisses zwischen dem ursprünglichen Tempo des Samples und dem Tempo der Host-Anwendung berechnet.

### Legato

Wenn diese Option deaktiviert ist, beginnt die Wiedergabe jeder Note, die über MIDI gespielt wird, ab dem Positionszeiger der **Sampler Control**.

Wenn diese Option aktiviert ist, beginnt die Wiedergabe der ersten Note ab dem Positionszeiger, und alle folgenden Noten beginnen an der aktuellen Wiedergabeposition und werden wiedergegeben, solange die erste Note gehalten wird.

### Speed

Wenn der **AudioWarp-Sync-Modus** auf **Off** gestellt ist, können Sie die Wiedergabegeschwindigkeit des Samples anpassen.

Im **Music**-Modus ist die minimale Geschwindigkeitsanpassung 12,5 %. Werte unter dieser Grenze haben keine Auswirkung.

### Original BPM

Wenn der **AudioWarp-Sync-Modus** auf **Tempo** gestellt ist, können Sie das ursprüngliche Tempo des Samples in Schlägen pro Minute (BPM) eingeben. Die Wiedergabegeschwindigkeit des Samples wird an das Tempo der Host-Anwendung angepasst.

#### HINWEIS

Dieser Parameter ist nur im **Solo** und im **Music**-Modus verfügbar. Im **Music**-Modus ist die minimale Geschwindigkeitsanpassung 12,5 %. Werte unter dieser Grenze haben keine Auswirkung.

---

### Formant

Hiermit können Sie die Formanten verschieben. Durch Formantverschiebung können Sie beim Ändern der Tonhöhe eines Samples sogenannte Mickey-Mouse-Effekte vermeiden. Dies ist vor allem bei Samples von menschlichen Stimmen oder akustischen Instrumenten nützlich.

Dieser Parameter ist nur im **Solo**-Modus verfügbar.

### Slice-Wiedergabe

In diesem Wiedergabemodus können Sie ein Sample in mehrere Teile zerschneiden, die dann dem Keyboard zugeordnet werden, so dass jedes von ihnen einzeln gespielt werden kann. Außerdem wird eine entsprechende MIDI-Datei erstellt, die Sie in das Projekt ziehen können, um die Slices entweder in der Originalreihenfolge oder in einer vollkommen anderen Reihenfolge wiederzugeben.

Bei Auswahl des **Slice**-Modus wird das Sample automatisch zerschnitten. Sie können zwischen verschiedenen Slice-Erkennungsmodi wählen oder sie kombinieren. Sie können die Position der Slice-Marker durch Ziehen manuell anpassen und Slices hinzufügen oder entfernen, indem Sie bei gedrückter **Alt-Taste** klicken.

#### HINWEIS

Bei der **Slice**-Wiedergabe werden die Qualitätseinstellungen für die **Normale** Wiedergabe verwendet.

---

- Um diesen Modus zu aktivieren, wählen Sie im Wiedergabe-Bereich **Slices** aus.

### Mode

Wählt den Modus für die Slice-Erkennung aus.

- Im **Transient**-Modus können Sie einen Schwellenwert (**Threshold**) festlegen, der den Mindest-Spitzenpegel bestimmt, ab dem eine Transiente zu einem Slice-Marker wird.
- Der **Grid**-Modus setzt die Slice-Marker gemäß der Rasterauflösung (**Grid Resolution**), die in der Werkzeugzeile der **Sampler Control** eingestellt ist.
- Im Modus **Transient + Grid** werden die Bedingungen des **Transient**- und des **Grid**-Modus kombiniert.
- Im **Manual**-Modus können Sie Slices manuell hinzufügen und entfernen, indem Sie bei gehaltener **Alt-Taste** in die Wellenform klicken. In diesem Modus findet keine automatische Slice-Erkennung statt.

### Threshold

Legt den Mindestpegel fest, den eine Transiente aufweisen muss, um als Startpunkt für ein neues Slice genutzt zu werden.

### Minimal Length

Legt die Mindestlänge für ein Slice fest.

### Grid Catch

Im Slice-Erkennungsmodus **Transient + Grid** legt dieser Parameter fest, wie nah am Raster sich ein Transient-Marker befinden muss.

### Fade In

Legt die Fade-in-Zeit für alle Slices im Loop fest.

### Fade Out

Legt die Fade-out-Zeit für alle Slices im Loop fest.

### Drag MIDI Phrase to Project

Klicken Sie auf diesen Schalter und ziehen Sie ihn in die Event-Anzeige, um ein entsprechendes MIDI-Event in Ihrem Projekt zu erzeugen.

### WEITERFÜHRENDE LINKS

[Samples in Slices umwandeln](#) auf Seite 551

## Pitch-Bereich

Im **Pitch**-Bereich können Sie die Stimmung und die Tonhöhe Ihres Audio-Samples anpassen. Mit der Pitch-Hüllkurve können Sie die Tonhöhe über die Dauer der Wiedergabe modulieren.

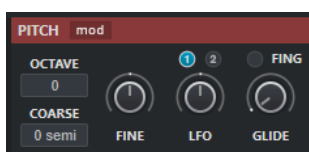

### Show/Hide Pitch Modulators

Blendet die Tonhöhen-Hüllkurve und den LFO-Editor im Wellenform-Fenster ein/aus.

### Octave

Legt die Tonhöhe des Samples in Oktavschritten fest.

### Coarse

Legt die Tonhöhe des Samples in Halbtonschritten fest.

### Fine

Legt die Tonhöhe des Samples in Cent fest (Hundertstel eines Halbtons).

### LFO

Hiermit können Sie den LFO auswählen und die Modulationstiefe für ihn einstellen.

### Gilde

Legt fest, wie lang es dauert, bis die Tonhöhe des Samples von einer Note vollständig in die der folgenden Note übergegangen ist. Wenn Sie dieses Steuerelement ganz nach links ziehen, wird **Gilde** deaktiviert.

Wenn **Fingered** aktiviert ist, erfolgt ein gleitender Tonhöhenwechsel nur zwischen Noten, die Legato gespielt werden.

### WEITERFÜHRENDE LINKS

[Hüllkurven-Editoren](#) auf Seite 542

## Filter-Bereich

Im **Filter**-Bereich können Sie die Klangfarbe des Samples anpassen. Mit der Filter-Hüllkurve können Sie die Cutoff-Frequenz steuern, um den harmonischen Inhalt im Verlauf der Wiedergabe zu beeinflussen.

### Activate/Deactivate Filter

Aktiviert/Deaktiviert den Filtereffekt.

### Show/Hide Filter Modulators

Blendet die Filter-Hüllkurve und den LFO-Editor im Wellenform-Fenster ein/aus.

### Type

Legt den Filtertyp fest.

### Shape

Legt die Filterform fest.

### Cutoff

Steuert die Cutoff-Frequenz des Filters.

### Resonance

Legt die Filterresonanz fest.

### Drive

Bestimmt den Pegel des Eingangssignals und damit das Maß an Sättigung.

### Cutoff Key Follow

Stellt die Cutoff-Modulation anhand der Notenummer ein. Wenn Sie höhere Werte für diesen Parameter einstellen, wird der Cutoff-Wert bei höheren Noten angehoben. Bei 100 % folgt die Cutoff-Frequenz exakt der gespielten Tonhöhe.

## LFO

Hiermit können Sie den LFO auswählen und die Modulationstiefe für ihn einstellen.

WEITERFÜHRENDE LINKS

[Hüllkurven-Editoren](#) auf Seite 542

## Amp-Bereich

Im **Amp**-Bereich können Sie Lautstärke und Panorama des Samples festlegen. Mit der Verstärker-Hüllkurve können Sie bestimmen, wie sich die Lautstärke über die Dauer des Samples verändert.

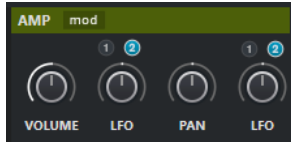

### Show/Hide Amp Modulators

Blendet die Amp-Hüllkurve und den LFO-Editor im Wellenform-Fenster ein/aus.

### Volume

Legt den Pegel des Samples fest.

### Volume LFO

Hiermit können Sie den Lautstärke-LFO auswählen und die Modulationstiefe für ihn einstellen.

### Pan

Legt die Position des Samples im Stereobild fest.

### Pan LFO

Hiermit können Sie den Panorama-LFO auswählen und die Modulationstiefe für ihn einstellen.

WEITERFÜHRENDE LINKS

[Hüllkurven-Editoren](#) auf Seite 542

## Hüllkurven-Editoren

Sie können die Hüllkurven **Pitch**, **Filter** und **Amp** bearbeiten. Jede dieser Hüllkurven kann bis zu 128 Knoten enthalten.

- Klicken Sie auf **Show/Hide Pitch Modulators**, **Show/Hide Filter Modulators** oder **Show/Hide Amp Modulators** in der Kopfzeile des jeweiligen Bereichs, um den entsprechenden Hüllkurven-Editor und den LFO-Abschnitt anzuzeigen.

Pitch-Hüllkurve

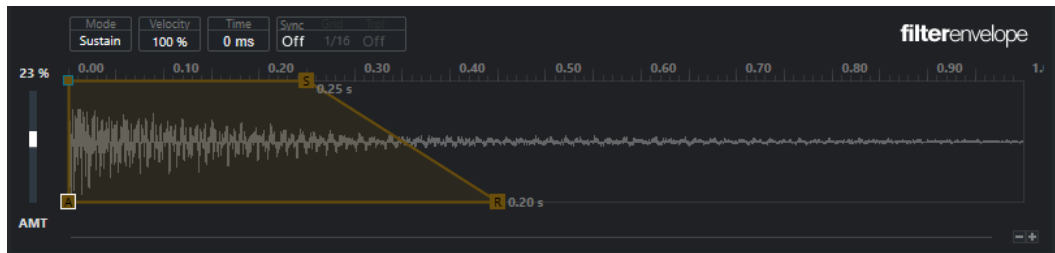

Filter-Hüllkurve

Amp-Hüllkurve

### Envelope Amount

Bestimmt, wie stark sich die ausgewählte Hüllkurve auf das Audiomaterial auswirkt. Für diesen Parameter sind sowohl positive als auch negative Werte möglich. Wenn **Envelope Amount** auf 0 eingestellt ist, hat die Hüllkurve keine Auswirkung.

#### HINWEIS

Dieser Parameter ist nur für **Pitch** und **Filter** verfügbar.

### Kurvenanzeige

Zeigt die Pitch-, Filter- oder Amp-Hüllkurve an. Sie können sie anpassen, indem Sie Knoten hinzufügen, verschieben oder löschen. Die Knoten für Attack (**A**), Sustain (**S**) und Release (**R**) werden immer angezeigt und können nicht gelöscht werden. Neben dem Release-Knoten wird die Release-Zeit der Hüllkurve angezeigt.

### Modus

Legt fest, wie die entsprechende Hüllkurve nach Auslösen wiedergegeben wird.

- Wählen Sie **Sustain**, um die Hüllkurve vom ersten Knoten bis zum Sustain-Knoten wiederzugeben. Der Sustain-Pegel wird über die Spieldauer der Note gehalten. Wenn Sie die Note loslassen, fährt die Hüllkurve mit den Phasen hinter dem Sustain fort. Dieser Modus eignet sich für geloopte Samples.
- Wählen Sie **Loop**, um die Hüllkurve vom ersten Knoten bis zu den Loop-Knoten wiederzugeben. Danach wird die Loop so lang wiederholt, wie Sie die Taste halten. Wenn Sie die Taste loslassen, fährt die Hüllkurve mit den Phasen hinter dem Sustain fort. Dieser Modus eignet sich, um dem Sustain der Hüllkurve Dynamik zu verleihen.
- Wählen Sie **One Shot**, um die Hüllkurve immer vom ersten Knoten bis zum Sustain-Knoten wiederzugeben, auch wenn Sie die Taste loslassen. Die Hüllkurve hat keine Sustain-Phase. Dieser Modus eignet sich für Schlagzeug-Samples.
- Wählen Sie **Sample Loop**, um die natürliche Attack des Samples zu behalten. Das Abklingen der Hüllkurve beginnt erst, wenn das Sample den Anfang des Sample-Loops erreicht hat.

Wenn Sie den zweiten Knoten auf maximalen Pegel einstellen und die folgenden Knoten verwenden, um das Abklingen während der Loop-Phase des Samples anzupassen, wirkt sich die Hüllkurve nur auf die Loop-Phase aus. Die Attack der Hüllkurve wird dennoch ausgeführt.

### Anschlagstärke

Legt fest, wie sich die Anschlagstärke auf den Pegel der entsprechenden Hüllkurve auswirkt.

Der Pegel der Hüllkurve hängt von der Anschlagstärke-Einstellung ab sowie davon, wie fest Sie eine Taste anschlagen. Höhere Werte erhöhen den Pegel der Hüllkurve, umso härter Sie eine Taste anschlagen.

### Time

Stellt den Zeitwert für den ausgewählten Knoten ein.

### Sync

Aktiviert/Deaktiviert die Temposynchronisation für die entsprechende Hüllkurve. **Grid** legt den Basis-Notenwert für die Temposynchronisation der Hüllkurve fest. **Trpl** ermöglicht es Ihnen, triolische Basisnoten festzulegen.

#### WEITERFÜHRENDE LINKS

[Knoten auswählen](#) auf Seite 544

[Knoten hinzufügen und entfernen](#) auf Seite 544

[Hüllkurve anpassen](#) auf Seite 545

[Zoom-Funktionen in den Hüllkurven-Editoren](#) auf Seite 545

[Hüllkurven zum Projekttempo synchronisieren](#) auf Seite 550

## Knoten auswählen

Sie können einzelne oder mehrere Knoten auswählen. Ausgewählte Knoten werden zusammen bearbeitet.

- Um einen Knoten auszuwählen, klicken Sie im grafischen Editor darauf.  
Das **Time**-Feld oben im grafischen Hüllkurven-Editor zeigt die Parameter des ausgewählten Knotens an.
- Um einen Knoten zur Auswahl hinzuzufügen, halten Sie die **Umschalttaste** gedrückt und klicken Sie darauf.
- Um mehrere Knoten auszuwählen, ziehen Sie mit der Maus ein Auswahlrechteck über ihnen auf.  
Wenn mehrere Knoten ausgewählt sind, zeigt das **Time**-Feld die Parameter des Knotens an, der durch einen weißen Rahmen markiert ist.
- Um alle Hüllkurvenknoten auszuwählen, drücken Sie **Strg-Taste/Befehlstaste - A**.
- Wenn der Hüllkurven-Editor den Keyboard-Fokus hat, können Sie den nächsten oder den vorherigen Knoten anhand der **Pfeil-nach-links-Taste** und der **Pfeil-nach-rechts-Taste** auswählen.

#### WEITERFÜHRENDE LINKS

[Keyboard-Fokus im Projekt-Fenster](#) auf Seite 68

## Knoten hinzufügen und entfernen

Sie können bis zu 128 Knoten zu einer Hüllkurve hinzufügen.

- Um einen Knoten hinzuzufügen, doppelklicken Sie auf die Position, an der Sie ihn einfügen möchten.
- Um einen Knoten zu entfernen, doppelklicken Sie darauf.
- Um mehrere ausgewählte Knoten zu entfernen, drücken Sie die **Entf-Taste** oder die **Rücktaste**.

#### HINWEIS

- Die Knoten für Attack (**A**), Sustain (**S**) und Release (**R**) können nicht entfernt werden.
- Alle Knoten, die nach dem Sustain-Knoten hinzugefügt werden, wirken sich auf die Release-Phase der Hüllkurve aus.

## Hüllkurve anpassen

Im Hüllkurven-Editor können Sie die Hüllkurve durch Ziehen anpassen.

- Um einen Knoten horizontal oder vertikal zu verschieben, klicken Sie den Knoten an und ziehen Sie.
- Um die Hüllkurve vertikal zwischen zwei Knoten zu verschieben, klicken Sie die Kurve an und ziehen Sie.

## Zoom-Funktionen in den Hüllkurven-Editoren

Die vertikale Achse des Hüllkurven-Editors zeigt den Pegel an. Die horizontale Achse zeigt die Zeit an.

- Um ein- oder auszuzoomen, klicken Sie auf die +- bzw. --Schalter rechts neben der Bildlaufleiste unter dem Hüllkurven-Editor oder verwenden Sie die entsprechenden Tastaturbefehle.
- Um an der aktuellen Position ein- oder auszuzoomen, klicken Sie in die Zeitachse und ziehen Sie nach oben oder nach unten.
- Um in eine bestimmte Region einzuzoomen, halten Sie die **Alt/Opt-Taste** gedrückt und klicken Sie und ziehen Sie den Mauszeiger über die Region.

WEITERFÜHRENDE LINKS

[Tastaturbefehle](#) auf Seite 977

## LFO-Editor

**Sampler Control** bietet zwei monophone LFOs. Diese LFOs werden einmal berechnet und speisen dann alle Stimmen gleichzeitig.

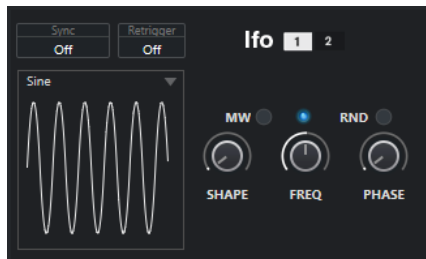

### LFO

Hier können Sie LFO 1 oder 2 zum Bearbeiten auswählen.

### Sync

Bestimmt, wie die Geschwindigkeit des entsprechenden LFOs eingestellt wird.

- Wenn **Off** ausgewählt ist, können Sie die LFO-Geschwindigkeit in Hz einstellen.
- Wenn **Tempo + Retrig** ausgewählt ist, können Sie die LFO-Geschwindigkeit in Notenwerten einstellen. Dabei hängt die tatsächliche Geschwindigkeit vom Tempo Ihres Projekts ab.
- Wenn **Tempo + Beat** ausgewählt ist, können Sie die LFO-Geschwindigkeit in Notenwerten einstellen. Dabei hängt die tatsächliche Geschwindigkeit vom Tempo

Ihres Projekts ab. Außerdem wird die aktuelle Startphase anhand der aktuellen Position berechnet.

### Retrigger

Legt fest, ob der LFO beim Auslösen einer neuen Note erneut mit der angegebenen Startphase gestartet wird. Dieser Parameter ist für die Sync-Modi **Off** und **Tempo + Retrig** verfügbar.

- Wenn **Off** ausgewählt ist, wird der LFO nicht neu gestartet.
- **First Note** startet den LFO neu, wenn eine Note ausgelöst und keine andere Note gehalten wird.
- **Each Note** startet den LFO jedes Mal neu, wenn eine neue Note ausgelöst wird.

### MW

Hier können Sie den Ausgangspegel des LFOs mit Hilfe des Modulationsrads an Ihrem Keyboard skalieren. So können Sie zum Beispiel das Vibrato des Klangs mit dem Modulationsrad steuern.

### Waveform

Hiermit stellen Sie die Wellenform für den ausgewählten LFO ein. Sie können die ausgewählte Wellenform mit der **Shape**-Steuerung auf der rechten Seite anpassen.

- **Sine** erzeugt eine glatte Modulation, die sich für Vibrato oder Tremolo eignet. **Shape** fügt weitere Obertöne zu der Wellenform hinzu.
- **Triangle** ähnelt **Sine**. **Shape** ändert die dreieckige Wellenform kontinuierlich in ein Trapezoid.
- **Saw** erzeugt einen Verlauf in Form einer Sägezahnkurve. **Shape** neigt die Wellenform von einem Abwärts-Verlauf über eine Dreiecksform bis zu einem Aufwärts-Verlauf.
- **Pulse** erzeugt eine schrittweise Modulation, die schlagartig zwischen zwei Werten wechselt. **Shape** ändert kontinuierlich das Verhältnis zwischen dem hohen und niedrigen Zustand der Wellenform. Wenn **Shape** auf 50 % eingestellt ist, wird eine gleichmäßige Rechteckwelle erzeugt.
- **Ramp** ähnelt der **Saw**-Wellenform. **Shape** fügt vor Beginn des Aufwärts-Verlaufs ein zunehmendes Maß an Stille ein.
- **Log** erzeugt eine logarithmische Modulation. **Shape** ändert die logarithmische Krümmung kontinuierlich von negativ zu positiv.
- **S & H 1** erzeugt eine zufällige schrittweise Modulation, bei der jeder Schritt anders ist. **Shape** fügt lineare Verläufe zwischen den Schritten ein und ändert das Sample-and-Hold-Signal in ein nahtloses zufälliges Signal, wenn der Regler ganz rechts steht.
- **S & H 2** ähnelt **S & H 1**. Die Schritte wechseln zwischen zufälligen hohen und niedrigen Werten. **Shape** fügt lineare Verläufe zwischen den Schritten ein und ändert das Sample-and-Hold-Signal in ein nahtloses zufälliges Signal, wenn der Regler ganz rechts steht.

### Freq

Steuert die Frequenz der Modulation, also die Geschwindigkeit des LFOs.

Wenn **Sync** für den jeweiligen LFO aktiviert ist, wird die Geschwindigkeit in Bruchteilen von Zählzeiten angegeben. Wenn **Sync** deaktiviert ist, können Sie die Frequenz in Hz angeben.

### Phase

Legt die anfängliche Phase der Wellenform beim erneuten Auslösen des LFOs fest. Wenn **RND** aktiviert ist, beginnt jede Note mit einer zufälligen Startphase.

## Keyboard-Bereich

Im Keyboard-Bereich der **Sampler Control** können Sie den Grundton und den Tonumfang des Samples sowie den Modulationsbereich des Pitchbend-Rads an Ihrem MIDI-Keyboard einstellen.

### Pitchbend

Legt die maximale Modulation fest, die angewandt wird, wenn Sie das Pitchbend-Rad an Ihrem MIDI-Keyboard bewegen. Sie können den Pitchbend-Bereich in Halbtonschritten auf bis zu 24 Halbtöne einstellen.

### Tastenumfangs-Griffe

Legen den Tastenumfang des Samples fest.

#### HINWEIS

Der eingestellte Tastenumfang wird im **Normal-** und **AudioWarp-**Modus verwendet.

---

### Grundton-Griff

Bestimmt den Grundton des Samples.

#### WEITERFÜHRENDE LINKS

[Grundton manuell einstellen](#) auf Seite 548

[Tastenumfang einstellen](#) auf Seite 549

## Funktionen für Bearbeitung und Wiedergabe von Samples

Sämtliche Sample-Bearbeitungen in der **Sampler Control** sind nicht-destruktiv.

### Anfang und Ende von Samples einstellen

Indem Sie den Anfang und das Ende von Samples einstellen, können Sie festlegen, welcher Bereich des Samples wiedergegeben wird, wenn Sie eine Taste auf Ihrem MIDI-Keyboard anschlagen.

#### VORAUSSETZUNGEN

Sie haben ein Sample in die **Sampler Control** geladen.

---

#### VORGEHENSWEISE

1. Ziehen Sie den Griff **Set Sample Start** in der Wellenformanzeige nach rechts, um den Anfangspunkt des Samples anzupassen.
  2. Ziehen Sie den Griff **Set Sample End** nach links, um den Endpunkt des Samples anzupassen.
- 

#### ERGEBNIS

Beim Auslösen des Samples wird nur der festgelegte Bereich zwischen Anfangs- und Endgriff wiedergegeben.

#### WEITERE SCHRITTE

- Sie können den Anfangs- und den End-Marker gleichzeitig verschieben und dabei ihren relativen Abstand beibehalten, indem Sie mit dem Mauszeiger zwischen beide Marker fahren und den Verbindungsbalken ziehen.

#### HINWEIS

Dies funktioniert nur, wenn kein Loop-Modus ausgewählt ist.

---

- Sie können die Sample-Länge auf den festgelegten Wiedergabebereich kürzen, indem Sie in der Werkzeugzeile der **Sampler Control** auf **Trim Sample** klicken.

#### WEITERFÜHRENDE LINKS

[Wellenformanzeige](#) auf Seite 536

[Werkzeugzeile der Sampler Control](#) auf Seite 532

## Loops für Audio-Samples einrichten

Sie können eine Loop einrichten, die beim Auslösen des Samples wiedergegeben wird.

#### VORAUSSETZUNGEN

Sie haben ein Sample in die **Sampler Control** geladen.

---

#### VORGEHENSWEISE

1. Klicken Sie in der Werkzeugzeile auf **Loop Mode** und wählen Sie einen Loop-Modus aus dem Einblendmenü.  
Die Griffe für **Set Sustain Loop Start** und **Set Sustain Loop End** sowie die grüne Markierung des Loop-Bereichs werden angezeigt.
2. Ziehen Sie die Griffe für **Set Sustain Loop Start** und **Set Sustain Loop End**, um die Anfangs- und Endpunkte der Loop einzustellen.  
Um einen nahtlosen Loop-Übergang zu erzeugen, sollten Sie die Form der grünen Markierung des Loop-Bereichs nach Möglichkeit an die Form der grauen Sample-Wellenform anpassen.

#### HINWEIS

Sie können die Anfangs- und Endpunkte der Loop nicht über den festgelegten Sample-Bereich hinaus ziehen.

---

#### ERGEBNIS

Wenn Sie das Sample in einem Loop-Modus auslösen, wird der festgelegte Loop-Bereich verwendet.

#### WEITERE SCHRITTE

- Sie können Start- und End-Marker gleichzeitig verschieben, indem Sie den Bereich zwischen den Loop-Markern ziehen.

#### WEITERFÜHRENDE LINKS

[Anfang und Ende von Samples einstellen](#) auf Seite 547

## Grundton manuell einstellen

Der **Grundton** zeigt die ursprüngliche Tonhöhe des Samples an. Wenn das Sample keine Informationen zum Grundton enthält oder Sie das Sample in einer anderen Tonhöhe

wiedergeben möchten, müssen Sie den Grundton manuell einstellen. Indem Sie im **Slice**-Modus den Grundton nach unten verschieben, können Sie die Anzahl von Slices erhöhen, die sich Ihrem Keyboard zuordnen lassen.

#### HINWEIS

Wenn Sie ein Sample laden, das keine Informationen zum Grundton enthält, wird der Grundton automatisch auf C3 gesetzt.

---

#### VORGEHENSWEISE

- Führen Sie eine der folgenden Aktionen durch:
    - Klicken Sie im Keyboard-Bereich der **Sampler Control** auf den Grundton-Griff und ziehen Sie.
    - Doppelklicken Sie in der Werkzeugzeile der **Sampler Control** in das Feld **Grundton** und geben Sie den neuen Grundton über Ihre Computertastatur, Ihr Mausrad oder Ihr MIDI-Keyboard ein.
- 

#### WEITERFÜHRENDE LINKS

[Keyboard-Bereich](#) auf Seite 547

[Tastenbereich einstellen](#) auf Seite 549

[Samples in Slices umwandeln](#) auf Seite 551

## Tastenbereich einstellen

Sie können den Tastenbereich für das Sample festlegen. Dies ist nützlich für Samples, die nur innerhalb eines bestimmten Tonumfangs gut klingen.

#### VORAUSSETZUNGEN

Sie haben ein Sample in die **Sampler Control** geladen.

---

#### VORGEHENSWEISE

- Passen Sie im Keyboard-Bereich den Tastenbereich an, indem Sie die Bereichs-Griffe über dem virtuellen Keyboard ziehen.
- 

#### ERGEBNIS

Nur Tasten innerhalb des festgelegten Tastenbereichs geben einen Klang wieder, wenn sie ausgelöst werden.

#### WEITERFÜHRENDE LINKS

[Keyboard-Bereich](#) auf Seite 547

## Samples wiedergeben

Nachdem Sie ein Audio-Sample in die **Sampler Control** geladen haben, können Sie das Sample mit einem externen MIDI-Keyboard oder dem virtuellen Keyboard wiedergeben.

#### VORAUSSETZUNGEN

Sie haben ein Sample in die **Sampler Control** geladen und alle Sample-Bearbeitungen und -Einstellungen vorgenommen. Sie haben Ihr MIDI-Keyboard angeschlossen und eingerichtet.

---

#### VORGEHENSWEISE

1. Aktivieren Sie den **Monitor** für die Sampler-Spur in der Spurliste.

2. Optional: Aktivieren Sie in der Werkzeugzeile der **Sampler Control** die Option **Festgelegte Tonhöhe**.  
So können Sie das Sample in seiner ursprünglichen Tonhöhe und Geschwindigkeit wiedergeben.
  3. Spielen Sie einige Tasten auf Ihrem Keyboard oder verwenden Sie das virtuelle Keyboard, um das Sample wiederzugeben.
- 

#### ERGEBNIS

Wenn **Festgelegte Tonhöhe** deaktiviert ist, wird die Tonhöhe bei der Wiedergabe des Samples von den Noten bestimmt, die Sie spielen. Wenn Sie tiefere Tasten anschlagen, wird das Sample in einer tieferen Tonhöhe wiedergegeben. Wenn Sie höhere Tasten anschlagen, wird das Sample in einer höheren Tonhöhe wiedergegeben.

Wenn **Festgelegte Tonhöhe** aktiviert ist, wird das Sample in seiner ursprünglichen Tonhöhe wiedergegeben.

#### WEITERE SCHRITTE

Um den Klang des bearbeiteten Samples in Ihrem Projekt zu verwenden, können Sie ein MIDI-Event auf der Sampler-Spur erzeugen oder aufnehmen.

#### WEITERFÜHRENDE LINKS

- [Mithören über Cubase](#) auf Seite 250
- [Virtuelles Keyboard](#) auf Seite 243
- [Werkzeugzeile der Sampler Control](#) auf Seite 532
- [MIDI-Events](#) auf Seite 182
- [Aufnahmemethoden](#) auf Seite 245

## Hüllkurven zum Projekttempo synchronisieren

Sie können die Hüllkurven für **Pitch**, **Filter** und **Amp** zum Tempo Ihres Projekts synchronisieren. So können Sie Hüllkurvenzeiten einstellen, die sich auf musikalische Zeitintervalle (wie Notenwerte) beziehen und daher von Tempoänderungen unabhängig sind.

#### VORAUSSETZUNGEN

Sie haben ein Sample in die **Sampler Control** geladen.

---

#### VORGEHENSWEISE

1. Stellen Sie im jeweiligen Hüllkurven-Bereich die **Sync**-Option auf **On**.
2. Legen Sie anhand von **Grid** und **Trpl** einen Notenwert fest. Dadurch stellen Sie die Notenauflösung ein, an der Hüllkurvenknoten einrasten, wenn sie einem ihrer Rasterpunkte nahe genug kommen.

#### HINWEIS

- Im **Time**-Feld eines Hüllkurvenknotens werden Zeiten als Bruchteile einer ganzen Note angezeigt. Dieser Bruchteil wird immer auf den kleinsten möglichen Wert gekürzt: 2/16 wird zum Beispiel als 1/8 angezeigt.
  - Sie können Notenwerte im **Time**-Feld auch manuell eingeben. Für Hüllkurvenknoten, die keinem Notenwert genau entsprechen, wird der nächstgelegene Notenwert angezeigt.
- 

## Samples normalisieren

Sie können Samples auf einen Zielwert normalisieren. Mit Hilfe einer zusätzlichen Pegelsteuerung können Sie hinterher noch eine Feinabstimmung des Pegelwerts vornehmen.

#### VORAUSSETZUNGEN

Sie haben ein Sample in die **Sampler Control** geladen.

---

#### VORGEHENSWEISE

1. Stellen Sie in der Werkzeugzeile der **Sampler Control** einen Normalisierungs-Pegel (**Normalization Gain**) als Zielwert ein.
  2. Klicken Sie auf **Normalize Sample**.  
Das Sample wird auf den Zielwert normalisiert.
  3. Verwenden Sie **Sample Gain**, um Feinabstimmungen am Ergebnis der Normalisierung durchzuführen.
- 

#### WEITERFÜHRENDE LINKS

[Werkzeugzeile der Sampler Control](#) auf Seite 532

## Samples in Slices umwandeln

Sie können Samples in mehrere Teile (Slices) zerschneiden, die dem Keyboard zugeordnet werden, so dass Sie jedes Slice einzeln spielen können.

#### VORAUSSETZUNGEN

Sie haben ein Sample in die **Sampler Control** geladen.

---

#### VORGEHENSWEISE

1. Klicken Sie im Wiedergabe-Bereich auf **Teilen**.
  2. Optional: Ändern Sie den **Slice Mode**, passen Sie die Slice-Parameter an und fügen Sie Slice-Marker hinzu oder löschen Sie sie.
  3. Optional: Wenn Sie die Anzahl von Slices erhöhen möchten, die Ihrem Keyboard zugeordnet werden können, legen Sie einen tieferen Grundton im Keyboard-Bereich fest.
- 

#### ERGEBNIS

Die Slices werden automatisch dem Keyboard zugeordnet und beginnen mit dem eingestellten Grundton. Sie können ein Slice spielen, indem Sie die entsprechende Taste auf Ihrem MIDI-Keyboard drücken.

#### WEITERE SCHRITTE

Sie können eine entsprechende MIDI-Phrase in Ihrem Projekt erzeugen, indem Sie den Schalter **MIDI-Phrase in das Projekt ziehen** in die Event-Anzeige ziehen. So können Sie die Reihenfolge der Slices ändern.

#### WEITERFÜHRENDE LINKS

[Wiedergabe-Bereich](#) auf Seite 537

[Grundton manuell einstellen](#) auf Seite 548

[Tastenbereich einstellen](#) auf Seite 549

## Samples aus der Sampler Control in VST-Instrumente übertragen

Sie können Audio-Samples mit allen Einstellungen, die Sie in der **Sampler Control** vorgenommen haben, in bestimmte Steinberg VST-Instrumente übertragen.

Beim Übertragen von Audio-Samples aus der **Sampler Control** in ein VST-Instrument wird in der Spurliste eine neue Instrumentenspur erzeugt. Diese neue Spur wird unter der Sampler-Spur hinzugefügt. Das Audio-Sample sowie all seine Einstellungen werden in das VST-Instrument geladen.

Sie können Audio-Samples aus der **Sampler Control** in die folgenden Steinberg VST-Instrumente übertragen:

- Groove Agent
- Groove Agent SE
- HALion
- Padshop
- Backbone

## Ein Sample übertragen

### VORAUSSETZUNGEN

Sie haben Groove Agent, Groove Agent SE, HALion, Padshop oder Backbone installiert. Sie haben ein Audio-Sample in die **Sampler Control** geladen.

---

### VORGEHENSWEISE

1. Klicken Sie in der Werkzeugzeile der **Sampler Control** auf **Zu neuem Instrument übertragen**.
2. Wählen Sie im Einblendmenü das Instrument aus, zu dem Sie das Sample übertragen möchten.

---

### ERGEBNIS

In der Spurliste wird unter der Sampler-Spur eine neue Instrumentenspur erzeugt. Die Instrumentenspur hat denselben Namen wie die Sampler-Spur. Das Audio-Sample sowie seine Einstellungen werden in das ausgewählte VST-Instrument geladen.

### HINWEIS

Wenn ein Parameter für das VST-Instrument, das Sie als Ziel ausgewählt haben, nicht verfügbar ist, wird er entweder nicht übertragen oder auf einen ähnlichen Parameter im VST-Instrument umgestellt. Dabei gilt Folgendes:

- Groove Agent/Groove Agent SE: LFO- und Filtereinstellungen werden nicht verwendet.
- Padshop: Sample-Kürzung wird nicht verwendet. Bei einer Übertragung im **AudioWarp**-Wiedergabemodus werden die Abschnittseinstellungen auf eine Anzahl (**Number**) von 2 Abschnitten und der Geschwindigkeitswert (**Speed**) wie vorgegeben eingestellt. Bei einer Übertragung im **Slice**-Wiedergabemodus wird nur das ausgewählte Slice verwendet.
- Backbone: Sample-Kürzung wird nicht verwendet. Bei einer Übertragung im **AudioWarp**-Wiedergabemodus wird der **Resynth**-Modus aktiviert und der Geschwindigkeitswert (**Speed**) wie vorgegeben eingestellt. Bei einer Übertragung im **Slice**-Wiedergabemodus wird nur das ausgewählte Slice verwendet.

---

### WEITERFÜHRENDE LINKS

[Ein Sample übertragen](#) auf Seite 552

# Pool

Immer wenn Sie auf einer Audiospur aufnehmen, wird eine Datei auf Ihrer Festplatte erstellt. Ein Verweis auf diese Datei – ein Clip – wird zum **Pool** hinzugefügt.

Für den **Pool** gelten folgende Regeln:

- Alle Audio- und Video-Clips eines Projekts werden im **Pool** aufgelistet.
- Jedes Projekt hat einen separaten **Pool**.

Der **Pool** stellt Ordner und deren Inhalte auf die gleiche Art und Weise dar wie der Explorer/ macOS Finder. Im **Pool** können Sie Bearbeitungen vornehmen, die Dateien auf der Festplatte betreffen, sowie solche, die nur die Clips betreffen.

## Bearbeitungsvorgänge, die Dateien betreffen

- Importieren von Clips (Audiodateien können automatisch kopiert und/oder umgewandelt werden)
- Umwandeln von Dateiformaten
- Umbenennen von Clips (einschließlich der Dateien auf der Festplatte, auf die der Clip verweist) und Regionen
- Löschen von Clips
- Vorbereiten von Dateiarchiven zum Erstellen von Sicherungskopien
- Minimieren von Dateien

## Bearbeitungsvorgänge, die nur Clips betreffen

- Kopieren von Clips
- Vorhören von Clips
- Verwalten von Clips
- Anwenden von Audio-Bearbeitungsfunktionen auf Clips

## Pool-Fenster

Im **Pool**-Fenster können Sie die Mediendateien des aktiven Projekts verwalten.

Um den **Pool** zu öffnen, führen Sie eine der folgenden Aktionen aus:

- Klicken Sie in der Werkzeugzeile des **Projekt**-Fensters auf **Pool-Fenster öffnen**. Wenn dieser Schalter nicht angezeigt wird, müssen Sie zunächst im Kontextmenü der Werkzeugzeile die Option **Schalter für Medien- und MixConsole-Fenster** einschalten.
- Wählen Sie **Projekt > Pool**.
- Wählen Sie **Medien > Pool-Fenster öffnen**.

Media	Used	Status	Mus	Tempo	Sign.	Key	Algorithm	Info	Type	Date	Origin Time	Image	Path
Audio													
Record													
✦ Bass Drum In	1			130.00	4/4	-	élastique Pro	44.100 kHz 24 bit Mono	2:26 m	Wave	11/22/2010	3. 3. 2. 99	[Windows] C:\Users
✦ Bass-01	3			130.00	4/4	-	élastique Pro	44.100 kHz 24 bit Mono	2:11 m	Wave	11/22/2010	7. 3. 1. 87	[Windows] C:\Users
✦ Bass Drum Out	1			130.00	4/4	-	élastique Pro	44.100 kHz 24 bit Mono	2:26 m	Wave	11/22/2010	3. 3. 2. 99	[Windows] C:\Users
✦ Choir	3			130.00	4/4	-	élastique Pro	44.100 kHz 24 bit Stereo	1:28 m	Wave	11/22/2010	15. 1. 2. 19	[Windows] C:\Users
✦ Close L-01	1			130.00	4/4	-	élastique Pro	44.100 kHz 24 bit Mono	2:26 m	Wave	11/22/2010	3. 3. 2. 99	[Windows] C:\Users
✦ Close R-01	1			130.00	4/4	-	élastique Pro	44.100 kHz 24 bit Mono	2:26 m	Wave	11/22/2010	3. 3. 2. 99	[Windows] C:\Users
✦ Doubled Voice	1			130.00	4/4	-	élastique Pro	44.100 kHz 24 bit Mono	2:08 m	Wave	11/22/2010	12. 4. 3. 80	[Windows] C:\Users
✦ FX Voices	1			130.00	4/4	-	élastique Pro	44.100 kHz 24 bit Stereo	2:08 m	Wave	11/22/2010	12. 4. 2. 56	[Windows] C:\Users
✦ HiHat-01	1			130.00	4/4	-	élastique Pro	44.100 kHz 24 bit Mono	2:26 m	Wave	11/22/2010	3. 3. 2. 99	[Windows] C:\Users
✦ Lead Guitar	2			130.00	4/4	-	élastique Pro	44.100 kHz 24 bit Stereo	2:04 m	Wave	11/22/2010	4. 1. 2. 49	[Windows] C:\Users
✦ Lead Voice	1			130.00	4/4	-	élastique Pro	44.100 kHz 24 bit Mono	2:17 m	Wave	11/22/2010	7. 4. 3. 22	[Windows] C:\Users
✦ Mono	1			130.00	4/4	-	élastique Pro	44.100 kHz 24 bit Mono	2:26 m	Wave	11/22/2010	3. 3. 2. 99	[Windows] C:\Users
✦ Overhead L	1			130.00	4/4	-	élastique Pro	44.100 kHz 24 bit Mono	2:26 m	Wave	11/22/2010	3. 3. 2. 99	[Windows] C:\Users
✦ Overhead R	1			130.00	4/4	-	élastique Pro	44.100 kHz 24 bit Mono	2:26 m	Wave	11/22/2010	3. 3. 2. 99	[Windows] C:\Users
✦ Rhythm Guitar 2	1			130.00	4/4	-	élastique Pro	44.100 kHz 24 bit Stereo	1:56 m	Wave	11/22/2010	19. 3. 1. 67	[Windows] C:\Users
✦ Rhythm Guitar 3	1			130.00	4/4	-	élastique Pro	44.100 kHz 24 bit Stereo	2:11 m	Wave	11/22/2010	11. 2. 3. 15	[Windows] C:\Users
✦ Rhythm Guitar1	2			130.00	4/4	-	élastique Pro	44.100 kHz 24 bit Stereo	2:22 m	Wave	11/22/2010	2. 1. 1. 0	[Windows] C:\Users
✦ Snare Bottom	1			130.00	4/4	-	élastique Pro	44.100 kHz 24 bit Mono	2:26 m	Wave	11/22/2010	3. 3. 2. 99	[Windows] C:\Users
✦ Snare Top	1			130.00	4/4	-	élastique Pro	44.100 kHz 24 bit Mono	2:26 m	Wave	11/22/2010	3. 3. 2. 99	[Windows] C:\Users
✦ Solo_1	12			130.00	4/4	-	Standard - Mi	44.100 kHz 24 bit Mono	17.365 s	Wave	11/22/2010	51. 3. 1. 80	[Windows] C:\Users
✦ Solo_2	13			130.00	4/4	-	Standard - Mi	44.100 kHz 24 bit Mono	17.166 s	Wave	11/22/2010	51. 3. 1. 20	[Windows] C:\Users
✦ Solo_3	14			130.00	4/4	-	Standard - Mi	44.100 kHz 24 bit Mono	17.074 s	Wave	11/22/2010	51. 3. 1. 80	[Windows] C:\Users
✦ Solo_4	13			130.00	4/4	-	Standard - Mi	44.100 kHz 24 bit Mono	16.544 s	Wave	11/22/2010	51. 3. 1. 50	[Windows] C:\Users
✦ Tom 1-02	1			130.00	4/4	-	élastique Pro	44.100 kHz 24 bit Mono	2:26 m	Wave	11/22/2010	3. 3. 2. 99	[Windows] C:\Users
✦ Tom 2	1			130.00	4/4	-	élastique Pro	44.100 kHz 24 bit Mono	2:26 m	Wave	11/22/2010	3. 3. 2. 99	[Windows] C:\Users

Der Inhalt des **Pools** befindet sich in den folgenden Ordnern:

#### Audio-Ordner

Enthält alle Audio-Clips und -Regionen des Projekts.

Wenn das Projekt eine oder mehrere Sampler-Spuren enthält, wird ein eigener Unterordner namens **Sampler-Spur** im **Audio-Ordner** erstellt. Dieser Unterordner enthält alle Clips von Samples, die Sie in die **Sampler Control** geladen haben.

#### Video-Ordner

Enthält alle Videoclips des Projekts.

#### Papierkorb-Ordner

Enthält nicht verwendete Clips, die zum späteren permanenten Löschen von der Festplatte hierher verschoben wurden.

#### HINWEIS

Diese Ordner können Sie nicht umbenennen oder löschen, aber Sie können beliebig viele Unterordner anlegen.

## Spalten des Pool-Fensters

Die Spalten des **Pool**-Fensters zeigen Informationen zu den Clips und Regionen an.

Name	Used	Status	Mus	Tempo	Sign.	Key	Algorithm	Info	Type	Date	Origin Time	Image	Path
Audio Record													
Bass Drum In 1				130.00	4/4	-	élastique Pro - 44.100 kHz	24 bit Mono 2:26 m	Wave	11/22/2010	3. 3. 2. 99	[Windows] C:\Users	[Windows] C:\Users
Bass-01 3				130.00	4/4	-	élastique Pro - 44.100 kHz	24 bit Mono 2:11 m	Wave	11/22/2010	7. 3. 1. 87	[Windows] C:\Users	[Windows] C:\Users
Bass Drum Out 1				130.00	4/4	-	élastique Pro - 44.100 kHz	24 bit Mono 2:26 m	Wave	11/22/2010	3. 3. 2. 99	[Windows] C:\Users	[Windows] C:\Users
Choir 3				130.00	4/4	-	élastique Pro - 44.100 kHz	24 bit Stereo 1:28 m	Wave	11/22/2010	15. 1. 2. 19	[Windows] C:\Users	[Windows] C:\Users
Close L-01 1				130.00	4/4	-	élastique Pro - 44.100 kHz	24 bit Mono 2:26 m	Wave	11/22/2010	3. 3. 2. 99	[Windows] C:\Users	[Windows] C:\Users
Close R-01 1				130.00	4/4	-	élastique Pro - 44.100 kHz	24 bit Mono 2:26 m	Wave	11/22/2010	3. 3. 2. 99	[Windows] C:\Users	[Windows] C:\Users
Doubled Voice 1				130.00	4/4	-	élastique Pro - 44.100 kHz	24 bit Mono 2:08 m	Wave	11/22/2010	12. 4. 3. 80	[Windows] C:\Users	[Windows] C:\Users
FX Voices 1				130.00	4/4	-	élastique Pro - 44.100 kHz	24 bit Stereo 2:08 m	Wave	11/22/2010	12. 4. 2. 56	[Windows] C:\Users	[Windows] C:\Users
HiHat-01 1				130.00	4/4	-	élastique Pro - 44.100 kHz	24 bit Mono 2:26 m	Wave	11/22/2010	3. 3. 2. 99	[Windows] C:\Users	[Windows] C:\Users
Lead Guitar 2				130.00	4/4	-	élastique Pro - 44.100 kHz	24 bit Stereo 2:04 m	Wave	11/22/2010	4. 1. 2. 49	[Windows] C:\Users	[Windows] C:\Users
Lead Voice 1				130.00	4/4	-	élastique Pro - 44.100 kHz	24 bit Mono 2:17 m	Wave	11/22/2010	7. 4. 3. 22	[Windows] C:\Users	[Windows] C:\Users
Mono 1				130.00	4/4	-	élastique Pro - 44.100 kHz	24 bit Mono 2:26 m	Wave	11/22/2010	3. 3. 2. 99	[Windows] C:\Users	[Windows] C:\Users
Overhead L 1				130.00	4/4	-	élastique Pro - 44.100 kHz	24 bit Mono 2:26 m	Wave	11/22/2010	3. 3. 2. 99	[Windows] C:\Users	[Windows] C:\Users
Overhead R 1				130.00	4/4	-	élastique Pro - 44.100 kHz	24 bit Mono 2:26 m	Wave	11/22/2010	3. 3. 2. 99	[Windows] C:\Users	[Windows] C:\Users
Rhythm Guitar 2 1				130.00	4/4	-	élastique Pro - 44.100 kHz	24 bit Stereo 1:56 m	Wave	11/22/2010	19. 3. 1. 67	[Windows] C:\Users	[Windows] C:\Users
Rhythm Guitar 3 1				130.00	4/4	-	élastique Pro - 44.100 kHz	24 bit Stereo 2:11 m	Wave	11/22/2010	11. 2. 3. 15	[Windows] C:\Users	[Windows] C:\Users
Rhythm Guitar1 2				130.00	4/4	-	élastique Pro - 44.100 kHz	24 bit Stereo 2:22 m	Wave	11/22/2010	2. 1. 1. 0	[Windows] C:\Users	[Windows] C:\Users
Snare Bottom 1				130.00	4/4	-	élastique Pro - 44.100 kHz	24 bit Mono 2:26 m	Wave	11/22/2010	3. 3. 2. 99	[Windows] C:\Users	[Windows] C:\Users
Snare Top 1				130.00	4/4	-	élastique Pro - 44.100 kHz	24 bit Mono 2:26 m	Wave	11/22/2010	3. 3. 2. 99	[Windows] C:\Users	[Windows] C:\Users
Solo_1 12				130.00	4/4	-	Standard - Mi: 44.100 kHz	24 bit Mono 17.365 s	Wave	11/22/2010	51. 3. 1. 80	[Windows] C:\Users	[Windows] C:\Users
Solo_2 13				130.00	4/4	-	Standard - Mi: 44.100 kHz	24 bit Mono 17.166 s	Wave	11/22/2010	51. 3. 1. 20	[Windows] C:\Users	[Windows] C:\Users
Solo_3 14				130.00	4/4	-	Standard - Mi: 44.100 kHz	24 bit Mono 17.074 s	Wave	11/22/2010	51. 3. 1. 80	[Windows] C:\Users	[Windows] C:\Users
Solo_4 13				130.00	4/4	-	Standard - Mi: 44.100 kHz	24 bit Mono 16.544 s	Wave	11/22/2010	51. 3. 1. 50	[Windows] C:\Users	[Windows] C:\Users
Tom 1-02 1				130.00	4/4	-	élastique Pro - 44.100 kHz	24 bit Mono 2:26 m	Wave	11/22/2010	3. 3. 2. 99	[Windows] C:\Users	[Windows] C:\Users
Tom 2 1				130.00	4/4	-	élastique Pro - 44.100 kHz	24 bit Mono 2:26 m	Wave	11/22/2010	3. 3. 2. 99	[Windows] C:\Users	[Windows] C:\Users

Die folgenden Spalten sind verfügbar:

### Medien

Enthält den **Audio**-, den **Video**- und den **Papierkorb**-Ordner. Wenn Sie die Ordner öffnen, werden die Namen der Clips bzw. Regionen angezeigt und können bearbeitet werden.

### Ref.

Zeigt an, wie häufig ein Clip im Projekt verwendet wird. Wenn die Spalte leer ist, wird der entsprechende Clip nicht verwendet.

### Status

Zeigt verschiedene Symbole an, die den Status der Clips und anderer Elemente im **Pool** wiedergeben. Die folgenden Symbole können dargestellt werden:

- **Aufnahme-Ordner**  **Record**  
Zeigt den **Aufnahme**-Ordner an.
- Bearbeiten   
Zeigt an, dass ein Clip bearbeitet wurde.
- Fehlt   
Zeigt an, dass das Projekt auf diesen Clip verweist, dieser jedoch im **Pool** nicht auffindbar ist.
- Extern   
Zeigt an, dass es sich um eine externe Datei handelt, die sich außerhalb des aktuellen **Audio**-Ordners des Projekts befindet.
- Aufgenommen   
Zeigt an, dass der Clip in der geöffneten Version des Projekts aufgenommen wurde. Dies ist für das Auffinden kürzlich aufgenommener Clips sehr hilfreich.

### Musik-Modus

Sie können den **Musik-Modus** verwenden, um Audio-Loops an das Projekttempo anzupassen. In dieser Spalte können Sie den Musik-Modus einschalten. Wenn in der **Tempo**-Spalte »???« erscheint, müssen Sie erst das richtige Tempo angeben, bevor Sie den **Musik-Modus** aktivieren können.

### Tempo

Zeigt das Tempo der Audiodateien an, falls es bekannt ist. Wenn kein Tempo festgelegt ist, wird »???« angezeigt.

### Taktart

Zeigt die Taktart an, z. B. »4/4«.

### Tonart

Zeigt den Grundton der Audiodatei an, vorausgesetzt, es wurde einer festgelegt.

### Algorithmus

Zeigt das Algorithmus-Preset an, das verwendet wird, wenn die Audiodatei bearbeitet wird.

- Wenn Sie das Standard-Preset ändern möchten, klicken Sie auf den Preset-Namen und wählen Sie ein anderes Preset aus dem Einblendmenü.

### Info

Hier werden folgende Informationen über die Audio-Clips angezeigt: Samplerate, Bittiefe, Anzahl der Kanäle (Mono oder Stereo) und Länge des Clips in Sekunden.

Bei Regionen werden hier Start- und Ende-Zeit in Frames angezeigt.

Bei Videoclips werden Framerate, Anzahl der Frames und Länge des Clips in Sekunden angezeigt.

### Typ

Zeigt das Dateiformat des Clips an.

### Datum

Zeigt das Datum der letzten Änderung an der Audiodatei an.

### Ursprungszeit

Zeigt die ursprüngliche Anfangsposition im Projekt an, d. h. die Position, an der der Clip aufgenommen wurde. Da dieser Wert als Grundlage für die Option **In das Projekt einfügen** im **Medien-** oder Kontextmenü dienen kann, können Sie ihn nur dann ändern, wenn der **Ursprungszeit**-Wert unabhängig ist (nicht z. B. für Regionen).

Im Pool können Sie den Wert ändern, indem Sie die **Ursprungszeit** ändern. Im **Projekt**-Fenster können Sie den Wert ändern, indem Sie das Event an eine neue Position verschieben und **Audio > Ursprungszeit setzen** auswählen.

### Wellenform

Hier werden die Wellenformen der Audio-Clips bzw. Regionen angezeigt.

### Pfad

Hier wird der Pfad des Clips auf der Festplatte angezeigt.

### Spulename

Audiodateien können dieses Attribut enthalten, welches dann in dieser Spalte angezeigt wird. Es bezeichnet die Spule oder das Band, auf dem die Daten ursprünglich aufgenommen wurden.

### HINWEIS

Sie können die Reihenfolge der Spalten ändern, indem Sie auf eine Überschrift klicken und nach links oder rechts ziehen.

---

## Werkzeugzeile im Pool-Fenster

Die Werkzeugzeile enthält Werkzeuge und Einstellungen für die Arbeit im **Pool**.

### Info einblenden

Blendet die Infozeile ein/aus.

### Wiedergabe

Spielt das ausgewählte Audiomaterial ab.

### Auswahl als Loop wiedergeben

Wiederholt die Wiedergabe, bis Sie **Wiedergabe** deaktivieren.

### Lautstärke

Hiermit können Sie die Lautstärke einstellen.

### Ansicht/Spalten

Hiermit können Sie die Attribute aktivieren/deaktivieren, die im **Pool**-Fenster angezeigt werden.

### +/- Alle

Öffnet/Schließt alle Ordner.

### Importieren

Hier können Sie Mediendateien direkt in den **Pool** importieren.

### Suchen

Hiermit können Sie den **Pool** und angeschlossene Festplatten nach Mediendateien durchsuchen.

### Projektordner

Zeigt den Pfad zum Ordner des aktiven Projekts an.

### Pool-Aufnahmeordner

Zeigt den Pfad zum **Aufnahme**-Ordner des aktiven Projekts an. Standardmäßig ist dies der **Audio**-Ordner. Sie können jedoch einen neuen **Audio**-Unterordner erstellen und diesen als **Pool**-Aufnahmeordner festlegen.

## Infozeile

Die Infozeile zeigt Informationen über das Event oder den Part an, das/den Sie im **Pool** ausgewählt haben.

- Um die Infozeile zu aktivieren, klicken Sie auf **Info einblenden** links in der Werkzeugzeile.

Die Infozeile zeigt die folgenden Informationen an:

### Audiodateien

Die Anzahl der Audiodateien im **Pool**.

### Ref.

Die Anzahl der verwendeten Audiodateien.

### Gesamtgröße

Die Gesamtgröße aller Audiodateien im **Pool**.

### Externe Dateien

Die Anzahl der Dateien im **Pool**, die sich nicht im Projektordner befinden (z. B. Videodateien).

## Mit dem Pool arbeiten

### HINWEIS

Die meisten Menüfunktionen für den **Pool** sind auch im **Pool**-Kontextmenü verfügbar.

---

## Clips oder Regionen im Pool umbenennen

### WICHTIG

Beim Umbenennen von Clips oder Regionen im **Pool** werden auch die referenzierten Dateien auf der Festplatte umbenannt. Es wird empfohlen, Clips oder Regionen im **Pool** umzubenednen. Anderenfalls können die internen Verweise vom Clip zur Datei verloren gehen.

---

### VORGEHENSWEISE

1. Wenn Sie Clips oder Regionen im **Pool** umbenennen möchten, wählen Sie sie aus und klicken Sie auf den vorhandenen Namen.
  2. Geben Sie einen neuen Namen ein und drücken Sie die **Eingabetaste**.
- 

### WEITERFÜHRENDE LINKS

[Fehlende Dateien](#) auf Seite 563

## Clips im Pool duplizieren

Sie können Duplikate von Clips erzeugen und auf diese verschiedene Bearbeitungsmethoden anwenden.

### HINWEIS

Wenn Sie einen Clip duplizieren, verweist der neue Clip immer noch auf dieselbe Audiodatei auf der Festplatte, es wird also keine neue Datei erzeugt.

---

### VORGEHENSWEISE

1. Wählen Sie im **Pool**-Fenster die Region aus, die Sie duplizieren möchten.
  2. Wählen Sie **Medien > Neue Version**.
- 

### ERGEBNIS

Eine neue Version des Clips wird nun im selben **Pool**-Ordner mit demselben Namen angezeigt. Der duplizierte Clip hat den gleichen Namen wie das Original, es ist jedoch eine Versionsnummer angefügt. Regionen innerhalb eines Clips werden dabei auch kopiert, behalten aber ihren Namen.

## Clips in ein Projekt einfügen

Um einen Clip ins Projekt einzufügen, können Sie entweder die Einfügen-Befehle im **Medien**-Menü verwenden oder den Clip ziehen und ablegen.

## Clips mit Hilfe von Menübefehlen in ein Projekt einfügen

---

### VORGEHENSWEISE

1. Wählen Sie im **Pool**-Fenster die Clips aus, die Sie in das Projekt einfügen möchten.
2. Wählen Sie **Medien > In das Projekt einfügen** und wählen Sie eine der Einfügeoptionen aus.  
Wenn mehrere Clips ausgewählt sind, wählen Sie, ob diese gemeinsam auf einer Spur oder jeweils auf verschiedenen Spuren eingefügt werden sollen.

### HINWEIS

Die Clips werden so positioniert, dass ihre Rasterpunkte an der ausgewählten Einfügeposition einrasten. Wenn Sie vor dem Einfügen eines Clips den Rasterpunkt einstellen möchten, doppelklicken Sie auf einen Clip, um den **Sample-Editor** zu öffnen. Hier können Sie die Rasterposition einstellen und dann die Einfügeoptionen festlegen.

---

### ERGEBNIS

Der Clip wird auf einer neuen, automatisch erzeugten Audiospur oder auf einer ausgewählten Audiospur eingefügt. Wenn mehrere Spuren ausgewählt sind, wird der Clip auf der ersten (obersten) ausgewählten Spur eingefügt.

### WEITERFÜHRENDE LINKS

[Rasterpunkt einstellen](#) auf Seite 467

## Clips mit Hilfe von Ziehen und Ablegen in ein Projekt einfügen

Sie können einen Clip aus dem **Pool** in das **Projekt**-Fenster ziehen.

Dabei wird die Rasterfunktion berücksichtigt, wenn **Raster** aktiviert ist.

Wenn Sie einen Clip in das **Projekt**-Fenster ziehen, werden der Fadenkreuzzeiger und ein Tooltip angezeigt. Das Tooltip gibt die Position auf der Zeitachse an, an der der Rasterpunkt des Clips ausgerichtet wird.

Wenn Sie den Clip in einen leeren Bereich der Spurliste ziehen, in dem es keine Spur gibt, wird für das eingefügte Event eine neue Spur erzeugt.

### HINWEIS

Wenn Sie beim Ziehen des Clips aus dem **Pool** auf ein Event die **Umschalttaste** gedrückt halten, wird der Clip in diesem Event ersetzt.

---

### WEITERFÜHRENDE LINKS

[Rasterpunkt einstellen](#) auf Seite 467

[Clips in Events ersetzen](#) auf Seite 181

[Fadenkreuzzeiger](#) auf Seite 76

## Clips aus dem Pool entfernen

Sie können Clips aus dem **Pool** löschen, ohne die zugehörige Datei von der Festplatte zu löschen.

## Clips aus dem Pool entfernen

Sie können Clips aus dem **Pool** entfernen, ohne die zugehörigen Dateien von der Festplatte zu löschen.

#### VORGEHENSWEISE

1. Wählen Sie im **Pool**-Fenster die Clips aus, die Sie entfernen möchten, und wählen Sie **Bearbeiten > Löschen**.  
Sie können auch die **Rücktaste** oder die **Entf-Taste** drücken.
  2. Je nachdem, ob die Clips von einem Event verwendet werden, haben Sie die folgenden Optionen:
    - Wenn die Clips von einem Event verwendet werden, klicken Sie auf **Entfernen** und dann auf **Entfernen**.
    - Wenn die Clips von keinem Event verwendet werden, klicken Sie auf **Entfernen**.
- 

#### ERGEBNIS

Die Clips sind im **Pool** dieses Projekts nicht mehr verfügbar, die Dateien bleiben jedoch weiterhin auf Ihrer Festplatte gespeichert und können für andere Projekte usw. verwendet werden. Diese Aktion kann rückgängig gemacht werden.

## Dateien von der Festplatte löschen

Sie können Clips aus dem **Pool** löschen, indem Sie die zugehörige Datei von der Festplatte löschen. Wenn Sie eine Datei von der Festplatte löschen möchten, müssen Sie die zugehörigen Clips zunächst in den **Papierkorb** des **Pools** verschieben.

#### WICHTIG

Vergewissern Sie sich, dass die Audiodateien, die Sie löschen möchten, nicht in anderen Projekten verwendet werden.

---

#### VORGEHENSWEISE

1. Wählen Sie im **Pool**-Fenster die Clips aus, die Sie von der Festplatte löschen möchten und wählen Sie **Bearbeiten > Löschen**.  
Sie können auch die **Rücktaste** oder die **Entf-Taste** drücken oder die Clips in den **Papierkorb**-Ordner verschieben.

#### HINWEIS

Sie können Clips oder Regionen wieder aus dem **Papierkorb** herausholen, indem Sie sie aus dem Papierkorb in einen **Audio**- oder **Video**-Ordner ziehen.

---

2. Je nachdem, ob die Clips von einem Event verwendet werden, haben Sie die folgenden Optionen:
    - Wenn die Clips von einem Event verwendet werden, klicken Sie auf **Entfernen** und dann auf **Papierkorb**.
    - Wenn die Clips von keinem Event verwendet werden, klicken Sie auf **Papierkorb**.
  3. Wählen Sie **Medien > Papierkorb leeren**.
  4. Klicken Sie auf **Löschen**.
- 

#### ERGEBNIS

Die Dateien werden von der Festplatte gelöscht.

## Clips aus dem Pool entfernen

Sie können im **Pool** nach allen nicht im Projekt verwendeten Clips suchen. Auf diese Weise können Sie schnell alle nicht verwendeten Clips entfernen.

#### VORAUSSETZUNGEN

Das **Pool**-Fenster ist geöffnet.

---

#### VORGEHENSWEISE

1. Wählen Sie **Medien > Unbenutzte Medien entfernen**.
  2. Führen Sie eine der folgenden Aktionen durch:
    - Um die Clips in den **Papierkorb**-Ordner zu verschieben, wählen Sie **Papierkorb**.
    - Um die Clips aus dem **Pool** zu entfernen, wählen Sie **Entfernen**.
- 

## Clips aus dem Pool entfernen

---

#### VORGEHENSWEISE

- Wählen Sie im **Pool** eine Region aus und wählen Sie **Bearbeiten > Löschen**.  
Sie können auch die **Rücktaste** oder die **Entf-Taste** drücken.

#### WICHTIG

Sie werden nicht gewarnt, wenn die Region noch in Verwendung ist.

---

## Nach Events und Clips suchen

Sie können sich schnell anzeigen lassen, zu welchen Clips die ausgewählten Events gehören und zu welchen Events die ausgewählten Clips gehören.

## Events mit Hilfe von Clips im Pool suchen

Sie können herausfinden, welche Events eines Projekts auf einen bestimmten Clip im **Pool** verweisen.

---

#### VORGEHENSWEISE

1. Wählen Sie einen oder mehrere Clips im **Pool**-Fenster aus.
  2. Wählen Sie **Medien > Medien im Projekt auswählen**.
- 

#### ERGEBNIS

Alle Events, die auf die ausgewählten Clips verweisen, werden im **Projekt**-Fenster ausgewählt.

## Clips mit Hilfe von Events im Projekt-Fenster suchen

Sie können herausfinden, welcher Clip zu einem bestimmten Event im **Projekt**-Fenster gehört.

---

#### VORGEHENSWEISE

1. Wählen Sie ein oder mehrere Events im **Projekt**-Fenster aus.
  2. Wählen Sie **Audio > Auswahl im Pool finden**.
- 

#### ERGEBNIS

Der entsprechende Clip oder die Clips werden im **Pool** gefunden und hervorgehoben.

## Nach Audiodateien suchen

Mit den Suchen-Funktionen können Sie Audiodateien im **Pool**, auf Ihrer Festplatte oder auf anderen Medien suchen. Dies funktioniert ähnlich wie der normale Suchvorgang, jedoch mit einigen zusätzlichen Funktionen.

---

### VORGEHENSWEISE

1. Klicken Sie im **Pool**-Fenster auf **Suchen** in der Werkzeugzeile.

Die Suchfunktionen werden unten im Pool in einem neuen Bereich angezeigt.

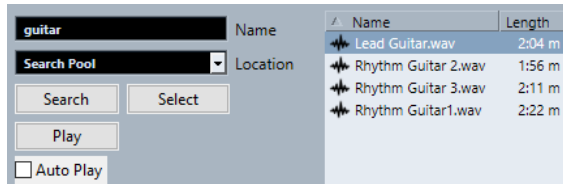

2. Geben Sie im **Name**-Feld die Dateien an, die Sie durchsuchen möchten. Sie können auch Teile des Namens oder Platzhalter (\*) verwenden.

### HINWEIS

Bei der Suche werden nur Audiodateien der unterstützten Formate berücksichtigt.

---

3. Wählen Sie im **Suchpfad**-Einblendmenü den gewünschten Datenträger für die Suche aus. Im Einblendmenü werden die lokalen Festplatten sowie alle weiteren verfügbaren Medien angezeigt.
  - Um die Suche auf bestimmte Ordner einzugrenzen, wählen Sie die Option **Suchpfad auswählen...** und wählen Sie im angezeigten Dialog den gewünschten Ordner aus.

Die Suche wird auf den ausgewählten Ordner sowie alle Unterordner angewendet.

### HINWEIS

Die Ordner, die Sie zuletzt mit der Option **Suchpfad auswählen...** ausgewählt hatten, werden unten im Einblendmenü angezeigt, so dass Sie leicht darauf zugreifen können.

---

4. Klicken Sie auf **Suchen**.

Die Suche wird gestartet und **Suchen** wird als **Stop** angezeigt.

- Um die Suche zu unterbrechen, klicken Sie auf den **Stop**-Schalter.

Wenn die Suche beendet ist, werden die gefundenen Dateien auf der rechten Seite aufgelistet.

- Wenn Sie eine Datei anhören möchten, wählen Sie sie in der Liste aus und verwenden Sie die Wiedergabefunktionen (Start, Stop, Pause und Loop) links unten. Wenn die Option **Automatische Wiedergabe** aktiviert ist, werden ausgewählte Dateien automatisch wiedergegeben.
  - Wenn Sie eine gefundene Datei in den **Pool** importieren möchten, doppelklicken Sie in der Liste darauf oder wählen Sie sie aus und klicken Sie auf **Importieren**.
5. Wenn Sie den Suchbereich schließen möchten, klicken Sie erneut in der Werkzeugzeile auf **Suchen**.
- 

## Erweiterte Suchfunktionen

Neben dem Suchkriterium **Name** stehen weitere Suchfilter zur Verfügung. Die erweiterten Suchfunktionen ermöglichen Ihnen eine detaillierte Suche, damit Sie auch bei sehr großen Sound-Datenbanken nicht den Überblick verlieren.

#### VORGEHENSWEISE

1. Klicken Sie im **Pool**-Fenster auf **Suchen** in der Werkzeugzeile.  
Unten im **Pool**-Fenster wird der Suchbereich eingeblendet.
2. Klicken Sie auf **Name**, um das Einblendmenü mit den erweiterten Suchfunktionen zu öffnen, in dem Sie ein Suchkriterium auswählen und definieren können.

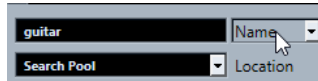

Das Menü enthält auch die Untermenüs **Filter hinzufügen** und **Presets**.

Die Optionen haben folgende Parameter:

- **Name:** Teile des Namens oder Platzhalter (\*)
  - **Größe:** Unter, Über, Gleich, Zwischen (zwei Werten), in Sekunden, Minuten, Stunden und Bytes
  - **Bittiefe:** 8 Bit, 16 Bit, 24 Bit, 32 Bit, 32-Bit-Float, 64-Bit-Float
  - **Kanäle:** Mono, Stereo und von 3 bis 16
  - **Samplerate:** verschiedene Werte, wählen Sie **Sonstige** für freie Einstellung
  - **Datum:** verschiedene Suchbereiche
3. Wählen Sie aus dem Einblendmenü eines der Suchkriterien aus.  
Das Suchkriterium ändert sich in das ausgewählte Kriterium.
  4. Optional: Um mehr Suchoptionen anzuzeigen, öffnen Sie das Einblendmenü für die erweiterten Suchfunktionen, wählen Sie das Untermenü **Filter hinzufügen** und wählen Sie ein Element aus.
  5. Optional: Um Ihre Suchfiltereinstellungen als Preset zu speichern, öffnen Sie das Einblendmenü für die erweiterten Suchfunktionen, wählen Sie **Presets > Preset speichern** und geben Sie einen Namen für das Preset ein.  
Gespeicherte Presets werden dem **Presets**-Untermenü hinzugefügt.
  6. Optional: Um ein Preset mit Suchfiltereinstellungen zu löschen, öffnen Sie das Einblendmenü für die erweiterten Suchfunktionen, wählen Sie das Preset aus und wählen Sie dann **Preset entfernen**.

---

## Fehlende Dateien

Wenn Sie ein Projekt öffnen und es fehlen eine oder mehrere Dateien, wird der Dialog **Nicht gefundene Dateien suchen** geöffnet. Wenn Sie auf **Schließen** klicken, wird das Projekt ohne die fehlenden Dateien geöffnet.

Im **Pool** können Sie überprüfen, welche der Dateien als fehlend angesehen werden. Diese werden durch ein Fragezeichen in der **Status**-Spalte gekennzeichnet.

Eine Datei wird als fehlend angesehen, wenn eine der folgenden Bedingungen zutrifft:

- Die Datei wurde außerhalb des Programms in einen anderen Ordner verschoben oder umbenannt, seit Sie zuletzt mit dem Projekt gearbeitet haben, und Sie haben die Warnmeldung **Nicht gefundene Dateien suchen** beim Öffnen des Projekts ignoriert.
- Die Datei wurde während der aktuellen Sitzung außerhalb des Programms in einen anderen Ordner verschoben oder umbenannt.
- Der Ordner, in dem sich die nicht gefundene Datei befindet, wurde verschoben oder umbenannt.

## Suchen nach nicht gefundenen Dateien

---

### VORGEHENSWEISE

1. Wählen Sie **Medien > Nicht gefundene Dateien suchen**.
  2. Entscheiden Sie im Dialog **Nicht gefundene Dateien suchen**, ob das Programm die Datei für Sie suchen soll (**Suchen**), Sie sie selbst suchen möchten (**Zeigen**) oder ob Sie einen Ordner für die Suche durch das Programm angeben möchten (**Ordner**).
    - Wenn Sie auf **Suchen** klicken, wird ein Dialog geöffnet, in dem Sie angeben können, welche Verzeichnisse und Festplatten durchsucht werden sollen. Klicken Sie auf **Suche in Ordner**, wählen Sie ein Verzeichnis oder eine Festplatte aus und klicken Sie auf **Start**. Wenn die Datei gefunden wurde, wählen Sie sie in der Liste aus und klicken Sie auf **Annehmen**. Anschließend versucht Cubase, alle weiteren nicht gefundenen Dateien automatisch zu finden.
    - Wenn Sie **Zeigen** wählen, wird ein Dateiauswahldialog angezeigt, in dem Sie die Datei auswählen können. Wählen Sie die Datei aus und klicken Sie auf **Öffnen**.
    - Wenn Sie **Ordner** wählen, können Sie einen Ordner angeben, in dem nach der Datei gesucht werden soll. Sie sollten diese Option wählen, wenn Sie den Ordner mit der nicht gefundenen Datei umbenannt oder verschoben haben, ohne den Namen der Datei zu ändern. Wenn Sie den richtigen Ordner ausgewählt haben, findet das Programm die Datei automatisch und der Dialog wird geschlossen.
- 

## Fehlende Edit-Dateien rekonstruieren

Wenn eine fehlende Datei nicht gefunden werden kann, wird dies normalerweise durch ein Fragezeichen in der **Status**-Spalte im **Pool** angezeigt. Wenn es sich dabei um eine Edit-Datei handelt (eine im **Edits**-Unterordner des Projektordners gespeicherte Datei, die bei der Audiotbearbeitung entstanden ist), kann das Programm u. U. die Bearbeitungsschritte erneut auf die ursprüngliche Datei anwenden und die Edit-Datei wiederherstellen.

---

### VORGEHENSWEISE

1. Suchen Sie im **Pool**-Fenster die Clips, bei denen Dateien fehlen.
  2. Prüfen Sie die **Status**-Spalte. Wenn dort »rekonstruierbar« steht, kann die Datei von Cubase rekonstruiert werden.
  3. Wählen Sie die rekonstruierbaren Clips aus und wählen Sie **Medien > Rekonstruieren**.
- 

### ERGEBNIS

Die Bearbeitung wird durchgeführt und die bearbeiteten Dateien werden rekonstruiert.

---

## Entfernen von nicht auffindbaren Dateien aus dem Pool

Wenn der **Pool** Audiodateien enthält, die nicht gefunden oder rekonstruiert werden können, sollten Sie diese löschen.

---

### VORGEHENSWEISE

- Wählen Sie im **Pool**-Fenster **Medien > Nicht gefundene Dateien entfernen**.
- 

### ERGEBNIS

Alle nicht gefundenen Dateien werden aus dem **Pool** und die entsprechenden Events aus dem **Projekt**-Fenster entfernt.

## Anhören von Clips im Pool

Sie können Clips im **Pool** mit Hilfe von Tastaturbefehlen anhören, mit dem **Wiedergabe**-Schalter oder durch Klicken in die Wellenformanzeige eines Clips.

- Tastaturbefehle verwenden.  
Wenn Sie im **Programmeinstellungen**-Dialog auf der **Transport**-Seite **Lokale Wiedergabe mit [Leertaste] starten/stoppen** aktivieren, können Sie die Wiedergabe mit der **Leertaste** starten. Dies entspricht dem Aktivieren von **Wiedergabe** in der Werkzeugzeile.
- Wählen Sie einen Clip aus und aktivieren Sie **Wiedergabe**.  
Der gesamte Clip wird wiedergegeben. Um die Wiedergabe zu stoppen, klicken Sie erneut auf **Wiedergabe**.
- Klicken Sie auf die Wellenformdarstellung eines Clips.  
Der Clip wird von der gewählten Position in der Wellenformdarstellung bis zum Ende wiedergegeben. Um die Wiedergabe zu stoppen, klicken Sie auf **Wiedergabe** oder an eine andere Stelle im **Pool**-Fenster.

Das Audiomaterial wird direkt an den **Main-Mix**-Bus (Standard-Ausgangsbuss) geleitet, ohne Einstellungen, Effekte und EQs des Audiokanals zu durchlaufen.

### HINWEIS

Sie können die Wiedergabelautstärke mit dem kleinen Pegelregler auf der Werkzeugzeile einstellen. Die normale Wiedergabelautstärke ist davon nicht betroffen.

---

Wenn Sie vor der Wiedergabe des Clips **Auswahl als Loop wiedergeben** aktiviert haben, geschieht Folgendes:

- Wenn Sie zum Anhören eines Clips auf **Wiedergabe** klicken, läuft die Wiedergabe des Clips so lange weiter, bis Sie die Wiedergabe stoppen, indem Sie erneut auf **Wiedergabe** oder **Auswahl als Loop wiedergeben** klicken.
- Wenn Sie zum Anhören eines Clips in die Wellenformdarstellung klicken, wird der Clip ab der ausgewählten Position bis zum Ende so lange wiedergegeben, bis Sie die Wiedergabe stoppen.

## Clips im Sample-Editor öffnen

Mit dem **Sample-Editor** können Sie einen Clip im Detail bearbeiten.

- Um einen Clip im **Sample-Editor** zu öffnen, doppelklicken Sie in der **Medien**-Spalte auf das Wellenformsymbol eines Clips oder auf den Clip-Namen.
- Um eine bestimmte Region eines Clips im **Sample-Editor** zu öffnen, doppelklicken Sie im **Pool** darauf.

Hiermit können Sie z. B. einen Rasterpunkt für einen Clip setzen. Wenn Sie den Clip später aus dem **Pool** in das Projekt einfügen, rastet er entsprechend dem Rasterpunkt ein.

### WEITERFÜHRENDE LINKS

[Rasterpunkt einstellen](#) auf Seite 467

[Sample-Editor](#) auf Seite 446

## Medien importieren

Im Dialog **Medium importieren** können Sie Dateien direkt in den **Pool** importieren.

Um den Dialog zu öffnen, wählen Sie **Medien > Medium importieren** oder klicken Sie auf **Importieren** in der **Pool**-Werkzeugzeile.

Dadurch wird ein Standard-Dateiauswahldialog geöffnet, über den Sie z. B. andere Ordner öffnen oder Dateien anhören können. Die folgenden Audiodateiformate können importiert werden:

- Wave (Normal oder Broadcast)
- AIFF und AIFC (»Compressed AIFF«)
- REX oder REX 2
- FLAC (freier verlustfreier Audio-Codec)
- MPEG Layer 2 und Layer 3 (MP2- und MP3-Dateien)
- Ogg Vorbis (OGG-Dateien)
- Windows Media Audio (nur Windows)
- Wave 64 (Wave-64-Dateien)

Die folgenden Eigenschaften werden akzeptiert:

- Stereo oder Mono
- Beliebige Samplerate

#### HINWEIS

Dateien mit einer von der Projekt-Samplerate abweichenden Samplerate werden mit falscher Geschwindigkeit und Tonhöhe wiedergegeben.

- 8 Bit, 16 Bit, 24 Bit, 32 Bit, 32-Bit-Float oder 64-Bit-Float
- Diverse Videoformate

#### HINWEIS

Sie können auch im **Datei**-Menü die entsprechenden Befehle aus dem **Importieren**-Untermenü verwenden, um Audio- oder Videodateien in den **Pool** zu importieren.

#### WEITERFÜHRENDE LINKS

[Wave-Dateien](#) auf Seite 927

[ReCycle-Dateien importieren](#) auf Seite 275

[Unterstützte komprimierte Audiodateiformate](#) auf Seite 271

[Video-Kompatibilität](#) auf Seite 955

## Audio-CDs in den Pool importieren

Sie können Titel (oder Teile von Titeln) einer Audio-CD direkt in den **Pool** importieren. Dieser Befehl öffnet einen Dialog, in dem Sie festlegen können, welche Titel der CD gelesen, in Audiodateien konvertiert und zum **Pool** hinzugefügt werden sollen.

- Um eine Audio-CD in den **Pool** zu importieren, wählen Sie **Medien** > **Audio-CD importieren**.

#### WEITERFÜHRENDE LINKS

[Audio-CD-Titel importieren](#) auf Seite 272

## Optionen beim Importieren (Dialog)

Im Dialog **Optionen beim Importieren** können Sie festlegen, wie Audiodateien in den **Pool** importiert werden.

- Wenn Sie eine Datei im Dialog **Medium importieren** auswählen und auf **Öffnen** klicken, wird der Dialog **Optionen beim Importieren** geöffnet.

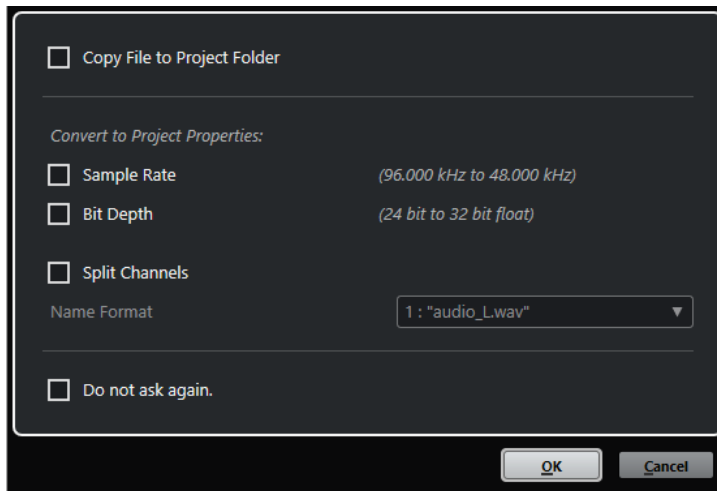

Dialog **Optionen beim Importieren** für den Import einer einzelnen Spur

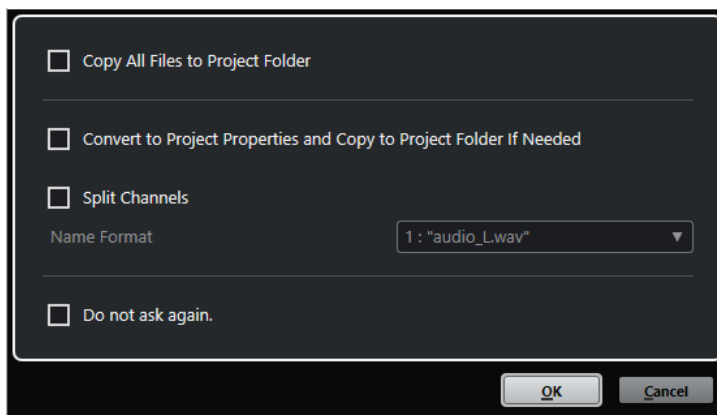

Dialog **Optionen beim Importieren** für den Import mehrerer Spuren

### **Datei in Projektordner kopieren/Alle Dateien in Projektordner kopieren**

Kopiert die Audiodatei in den **Audio**-Ordner des Projekts und lässt den Clip auf die Kopie verweisen.

Deaktivieren Sie diese Option, um den Clip auf die Originaldatei am Originalspeicherort verweisen zu lassen. In diesem Fall wird er im **Pool** als »extern« markiert.

### **Den Projekteinstellungen entsprechend umwandeln/Den Projekteinstellungen entsprechend umwandeln und, falls nötig, in Projektordner kopieren**

Konvertiert die importierte Datei, wenn die Samplerate oder die Bittiefe von den Einstellungen im **Projekteinstellungen**-Dialog abweichen. Beim Importieren einzelner Dateien können Sie auswählen, welche Eigenschaften konvertiert werden.

### **Kanäle aufteilen**

Teilt Stereo- oder Mehrkanal-Audiodateien in eine entsprechende Anzahl von Monodateien auf (eine pro Kanal) und kopiert die importierten Dateien in den **Audio**-Ordner des Projekts.

Die geteilten Dateien werden als separate Monodateien in das Projekt und den **Pool** eingefügt.

Im **Namenformat**-Einblendmenü können Sie angeben, wie die geteilten Dateien benannt werden sollen. So stellen Sie beim Austausch von Audiodateien die Kompatibilität mit anderen Produkten sicher.

### Nicht erneut fragen

Importiert Dateien immer gemäß den Einstellungen, ohne den Dialog erneut zu öffnen. Sie können diese Option im **Programmeinstellungen**-Dialog (Seite **Bearbeitungsoptionen – Audio**) zurücksetzen.

#### WEITERFÜHRENDE LINKS

[Spalten des Pool-Fensters](#) auf Seite 554

[Dateien konvertieren](#) auf Seite 570

## Regionen als Audiodateien exportieren

Wenn Sie Regionen innerhalb eines Audio-Clips festgelegt haben, können diese als separate Audiodateien exportiert werden. Wenn Sie zwei Clips haben, die aus derselben Audiodatei stammen, können Sie für jeden Clip eine separate Audiodatei erzeugen.

---

#### VORGEHENSWEISE

1. Wählen Sie im **Pool**-Fenster die Region aus, die Sie exportieren möchten.
2. Wählen Sie **Audio > Auswahl als Datei**.
3. Wählen Sie den Ordner aus, in dem die neue Audiodatei gespeichert werden soll und klicken Sie auf **OK**.
4. Optional: Wenn Sie die Option **Auswahl als Datei** verwenden, um eine separate Audiodatei für einen Clip zu erzeugen, der auf dieselbe Audiodatei wie ein anderer Clip verweist, geben Sie einen Namen für die neue Audiodatei ein.

---

#### ERGEBNIS

Eine neue Audiodatei wird im ausgewählten Ordner erstellt. Sie erhält den gleichen Namen wie die Region und wird automatisch zum **Pool** hinzugefügt.

#### WEITERFÜHRENDE LINKS

[Audio-Events aus Regionen erzeugen](#) auf Seite 466

## Pool-Aufnahmeordner ändern

Alle Audio-Clips, die Sie während eines Projekts aufnehmen, werden im **Pool-Aufnahmeordner** gespeichert. Der **Pool-Aufnahmeordner** wird durch das Wort **Aufnahme** in der **Status**-Spalte sowie durch einen Punkt auf dem Ordner selbst gekennzeichnet.

Standardmäßig ist der übergeordnete **Audio**-Ordner der Pool-Aufnahmeordner. Sie können jedoch einen neuen **Audio**-Unterordner erstellen und diesen als **Pool-Aufnahmeordner** festlegen.

#### HINWEIS

Die Ordner, die Sie im **Pool** erzeugen, dienen nur der Verwaltung Ihrer Dateien im **Pool**. Alle Dateien werden in dem Ordner aufgenommen, den Sie als **Pool-Aufnahmeordner** angegeben haben.

---

#### VORGEHENSWEISE

1. Wählen Sie im **Pool** den **Audio**-Ordner oder einen beliebigen Audio-Clip aus.

#### HINWEIS

Der **Video**-Ordner oder einer seiner Unterordner kann nicht als **Pool-Aufnahmeordner** ausgewählt werden.

---

2. Wählen Sie **Medien > Neuer Ordner**.
  3. Geben Sie einen neuen Namen für den Ordner ein.
  4. Wählen Sie den neuen Ordner aus und wählen Sie **Medien > Aufnahmeordner im Pool setzen**, oder klicken Sie in die **Status**-Spalte des neuen Ordners.
- 

#### ERGEBNIS

Der neue Ordner wird zum **Pool-Aufnahmeordner**. Das im Projekt aufgenommene Audiomaterial wird in diesem Ordner gespeichert.

## Clips und Ordner organisieren

Wenn im **Pool** eine sehr große Anzahl von Clips vorhanden ist, kann es mühsam sein, bestimmte Clips schnell aufzufinden. Indem Sie die Clips in neuen Unterordnern organisieren, deren Namen auf den Ordnerinhalt hinweisen, können Sie solche Schwierigkeiten vermeiden. So können Sie z. B. alle Soundeffekte in einem Ordner speichern, die Lead Vocals in einem anderen usw.

---

#### VORGEHENSWEISE

1. Wählen Sie im **Pool**-Fenster den Ordner aus, in dem Sie einen Unterordner erstellen möchten.

#### HINWEIS

Sie können Audio-Clips nicht in einem Video-Ordner speichern und umgekehrt.

---

2. Wählen Sie **Medien > Neuer Ordner**.
  3. Geben Sie einen neuen Namen für den Ordner ein.
  4. Ziehen Sie die Clips in den neuen Ordner.
- 

## Anwenden von Bearbeitungsfunktionen auf Clips im Pool

Die Vorgehensweise beim Anwenden von Bearbeitungsfunktionen auf Clips im **Pool** ist dieselbe wie bei Events im **Projekt**-Fenster.

---

#### VORGEHENSWEISE

1. Wählen Sie im **Pool**-Fenster die Clips aus, die Sie bearbeiten möchten.
  2. Wählen Sie **Audio > Direkte Offline-Bearbeitung** und wählen Sie eine Bearbeitungsmethode aus.
- 

#### ERGEBNIS

Ein Wellenformsymbol zeigt an, dass die Clips bearbeitet wurden.

#### WEITERFÜHRENDE LINKS

[Direkte Offline-Bearbeitung](#) auf Seite 418

## Bearbeitungen rückgängig machen

Sie können Bearbeitungen rückgängig machen, die auf Clips angewendet wurden.

---

#### VORGEHENSWEISE

1. Wählen Sie im **Pool**-Fenster den Clip aus, dessen Bearbeitung Sie rückgängig machen möchten.
2. Wählen Sie **Audio > Direkte Offline-Bearbeitung**.

3. Wählen Sie die Aktion, die Sie rückgängig machen möchten, und klicken Sie auf **Löschen**.
- 

## Dateien minimieren

Sie können die Audiodateien entsprechend der Größe der im Projekt referenzierten Audio-Clips minimieren. Die auf diese Weise erzeugten Dateien enthalten nur die Bereiche der Audiodatei, die im Projekt verwendet werden.

Dies kann die Größe erheblich reduzieren, wenn große Teile der Audiodateien nicht verwendet werden. Diese Option eignet sich zum Archivieren eines abgeschlossenen Projekts.

### WICHTIG

Diese Funktion ändert die ausgewählten Audiodateien im **Pool** permanent. Sie kann nicht rückgängig gemacht werden. Wenn Sie die minimierten Audiodateien als Kopie erzeugen und das ursprüngliche Projekt unverändert lassen möchten, können Sie die Option **Backup des Projekts erstellen** verwenden.

---

### HINWEIS

Durch Minimieren der Dateien werden alle Bearbeitungsschritte gelöscht.

---

### VORGEHENSWEISE

1. Wählen Sie im **Pool**-Fenster die Dateien aus, die Sie minimieren möchten.
  2. Wählen Sie **Medien > Datei minimieren**.
  3. Klicken Sie auf **Minimieren**.  
Nach dem Minimieren-Vorgang werden die Dateireferenzen im gespeicherten Projekt ungültig.
  4. Führen Sie eine der folgenden Aktionen durch:
    - Um das geänderte Projekt zu speichern, klicken Sie auf **Jetzt speichern**.
    - Um das ungespeicherte Projekt weiter zu bearbeiten, klicken Sie auf **Später**.
- 

### ERGEBNIS

Audiodateien im **Aufnahme**-Ordner des **Pools** werden so gekürzt, dass sie nur noch das Audiomaterial enthalten, das im Projekt verwendet wird.

### WEITERFÜHRENDE LINKS

[Backup von Projekten erstellen](#) auf Seite 99

---

## Dateien konvertieren

Im **Pool** können Sie Dateien in ein anderes Format konvertieren.

---

### VORGEHENSWEISE

1. Wählen Sie im **Pool**-Fenster die Dateien aus, die Sie konvertieren möchten.
  2. Wählen Sie **Medien > Dateien konvertieren**.
  3. Nehmen Sie im **Konvertierungsoptionen**-Dialog Ihre Änderungen vor und klicken Sie auf **OK**.
-

## Konvertierungsoptionen-Dialog

In diesem Dialog können Sie Audiodateien im **Pool** konvertieren.

- Um den **Konvertierungsoptionen**-Dialog zu öffnen, wählen Sie einen Clip im **Pool**-Fenster aus und wählen Sie **Medien > Dateien konvertieren**.

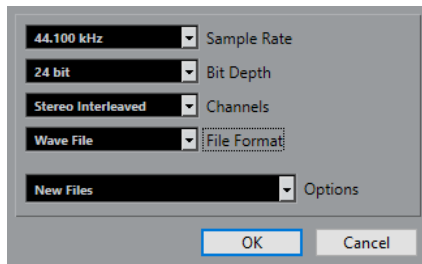

### Samplerate

Hiermit können Sie das Audiomaterial in eine andere Samplerate konvertieren.

### Bittiefe

Ermöglicht Ihnen das Konvertieren in 16 Bit, 24 Bit, 32 Bit, 32-Bit-Float oder 64-Bit-Float.

### Kanäle

Hiermit können Sie das Material in Mono oder Stereo Interleaved konvertieren.

### Dateiformat

Hiermit können Sie das Material in die Formate Wave, AIFF, FLAC, Wave 64 oder Broadcast Wave konvertieren.

### Optionen

Im **Optionen**-Einblendmenü können Sie eine der folgenden Optionen auswählen:

- **Neue Dateien**  
Wenn Sie diese Option auswählen, wird eine Kopie der Datei im Audio-Ordner erstellt und entsprechend den vorgenommenen Einstellungen umgewandelt. Die neue Datei wird dem **Pool** hinzugefügt, aber alle Clips verweisen weiterhin auf die ursprüngliche, nicht konvertierte Datei.
- **Dateien ersetzen**  
Mit dieser Option wird die ursprüngliche Datei umgewandelt, ohne die Clip-Verweise zu ändern. Beim nächsten Speichern werden auch die Verweise neu gespeichert.
- **Neue Dateien + Referenzen umsetzen**  
Wenn Sie diese Option auswählen, wird eine neue Kopie mit den ausgewählten Eigenschaften erstellt. Diese ersetzt die ursprüngliche Datei im **Pool**. Darüber hinaus werden die Clip-Verweise auf die ursprüngliche Datei durch Verweise auf die neue Datei ersetzt. Wählen Sie diese Option, wenn Ihr Audio-Clip auf die umgewandelte Datei verweisen, die ursprüngliche Datei jedoch weiterhin auf der Festplatte gespeichert bleiben soll, z. B. wenn die Datei in anderen Projekten verwendet wird.

## Audiomaterial aus einer Videodatei extrahieren

Sie können Audio aus Videodateien extrahieren. Dabei wird automatisch ein neuer Audio-Clip erzeugt, der im **Pool**-Aufnahmeordner erscheint.

#### HINWEIS

Diese Funktion ist für MPEG-1-Videodateien nicht verfügbar.

---

#### VORGEHENSWEISE

1. Wählen Sie im **Pool**-Fenster **Medien** > **Audio aus Videodatei extrahieren**.
  2. Wählen Sie die Videodatei, aus der Sie Audio extrahieren möchten und klicken Sie auf **Öffnen**.
- 

#### ERGEBNIS

Das Audiomaterial der ausgewählten Videodatei wird extrahiert. Die Audiodatei erhält dasselbe Dateiformat und dieselbe Samplerate/Breite wie das aktuelle Projekt und denselben Namen wie die Videodatei.

# MediaBay und Medien-Rack

In der **MediaBay** oder im **Medien-Rack** können Sie Mediendateien auf Ihrem Computer und Presets aus mehreren Quellen verwalten.

Das **MediaBay**-Fenster bietet erweiterte Funktionen für die Arbeit mit Mediendateien und die Verwaltung von Datenbankobjekten. Um die Mediendateien auf Ihrem Computer in der **MediaBay** anzuzeigen, müssen Sie die Ordner oder Laufwerke scannen, in denen die Dateien enthalten sind, damit sie zu der Datenbank hinzugefügt werden.

Das **Medien-Rack** in der rechten Zone des **Projekt**-Fensters ermöglicht Ihnen den Zugriff auf die wichtigsten **MediaBay**-Funktionen aus einer festen Zone des **Projekt**-Fensters. Um schnellen Zugriff auf bestimmte Mediendateien zu erhalten, können Sie im **Medien-Rack** bestimmte Ordner auf Ihrem Computer als Favoriten hinzufügen. Mediendateien in den Favoritenordnern, die Sie im **Medien-Rack** hinzufügen, werden automatisch gescannt und zur Datenbank hinzugefügt.

## WEITERFÜHRENDE LINKS

[MediaBay-Fenster](#) auf Seite 584

[Ordner scannen](#) auf Seite 588

[Medien-Rack in der rechten Zone](#) auf Seite 573

[Favoriten anhand der Favoriten-Seite hinzufügen](#) auf Seite 582

[Favoriten anhand der Datei-Browser-Seite hinzufügen](#) auf Seite 583

## Medien-Rack in der rechten Zone

Das **Medien-Rack** in der rechten Zone des **Projekt**-Fensters ermöglicht es Ihnen, aus einer festen Zone des **Projekt**-Fensters heraus auf die **MediaBay**-Funktionen zuzugreifen.

- Um das **Medien-Rack** in der rechten Zone zu öffnen, klicken Sie auf **Rechte Zone ein-/ausblenden** in der Werkzeugzeile des **Projekt**-Fensters und klicken Sie dann oben in der rechten Zone auf die **Medien**-Registerkarte.

Das **Medien-Rack** wird auf der **Start**-Seite geöffnet, die verschiedene Felder enthält. Diese Felder entsprechen den verfügbaren Medientypen.

## WEITERFÜHRENDE LINKS

[Zonen ein-/ausblenden](#) auf Seite 34

[Startseite](#) auf Seite 573

[Werkzeugzeile im Projekt-Fenster](#) auf Seite 35

## Startseite

Auf der **Start**-Seite können Sie auf die verfügbaren Medientypen, die **Favoriten** und den **Datei-Browser** zugreifen, indem Sie auf die entsprechenden Felder klicken.

- Um die **Start**-Seite zu öffnen, klicken Sie auf die **Start**-Navigationssteuerung im **Medien-Rack**.

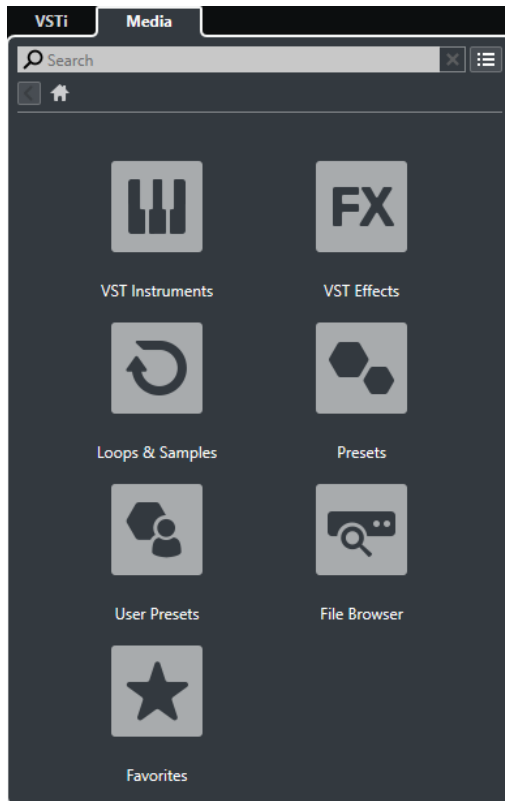

Die folgenden Felder sind verfügbar:

#### **VST-Instrumente**

Zeigt VST-Instrumente und Instrument-Presets an.

#### **VST-Effekte**

Zeigt VST-Effekte und Effekt-Presets an.

#### **Loops und Samples**

Zeigt Audio-Loops, MIDI-Loops oder Instrumentenklänge nach Content-Set an.

#### **Presets**

Zeigt Spur-Presets, Strip-Presets, Pattern-Bänke, Effektketten-Presets und VST-Effekt-Presets an.

#### **Benutzer-Presets**

Zeigt Spur-Presets, Strip-Presets, Pattern-Bänke, Effektketten-Presets, VST-Effekt-Presets und Instrument-Presets an, die sich im Ordner **User Content** befinden.

#### **Favoriten**

Zeigt Ihre Favoritenordner an und ermöglicht es Ihnen, neue Favoriten hinzuzufügen. Der Ordnerinhalt wird automatisch zur **MediaBay**-Datenbank hinzugefügt.

#### **Datei-Browser**

Zeigt Ihr Dateisystem und die vordefinierten Ordner **Favoriten**, **Computer**, **VST Sound**, **Factory Content** und **User Content** an, in denen Sie nach Mediendateien suchen und umgehend auf sie zugreifen können.

#### WEITERFÜHRENDE LINKS

[Instrument-Presets laden](#) auf Seite 611

[Loops und Samples laden](#) auf Seite 610

[Spur-Presets laden](#) auf Seite 610

[Effekt-PlugIn-Presets laden](#) auf Seite 611

- [Effektketten-Presets laden](#) auf Seite 612
- [Strip-Presets laden](#) auf Seite 612
- [Pattern-Bänke laden](#) auf Seite 612
- [Favoriten anhand der Favoriten-Seite hinzufügen](#) auf Seite 582
- [Favoriten anhand der Datei-Browser-Seite hinzufügen](#) auf Seite 583

## Favoriten-Seite

Auf der **Favoriten**-Seite können Sie Ihre eigenen Favoritenordner zum **Medien**-Rack hinzufügen.

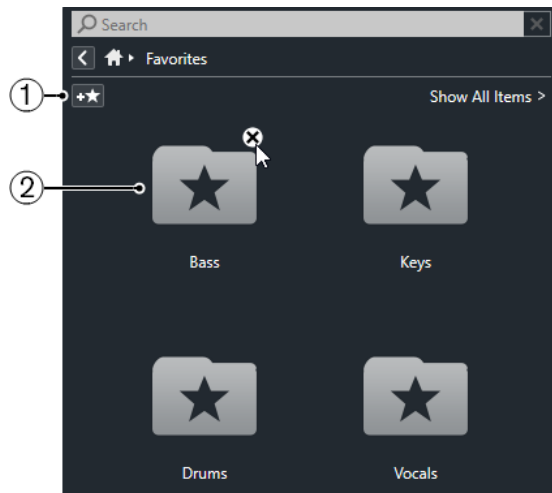

### 1 Favoriten hinzufügen

Öffnet einen Dateidialog, in dem Sie zum Speicherort eines Ordners navigieren und ihn als Favoritenordner hinzufügen können.

### 2 Favoritenordner

Die Ordner, die Sie als Favoriten hinzugefügt haben, werden als Felder auf der **Favoriten**-Seite angezeigt.

- Um den Inhalt eines Ordners anzuzeigen, klicken Sie darauf.
- Um einen Ordner von der **Favoriten**-Seite zu löschen, klicken Sie auf seinen Schließen-Schalter.

### WEITERFÜHRENDE LINKS

- [Favoriten anhand der Favoriten-Seite hinzufügen](#) auf Seite 582

## Treffer-Seite

Die **Treffer**-Seite zeigt alle Mediendateien an, die im festgelegten Favoritenordner gefunden wurden.

- Um die **Treffer**-Seite zu öffnen, klicken Sie auf die Navigationssteuerung **Alle Treffer anzeigen** im **Medien**-Rack.

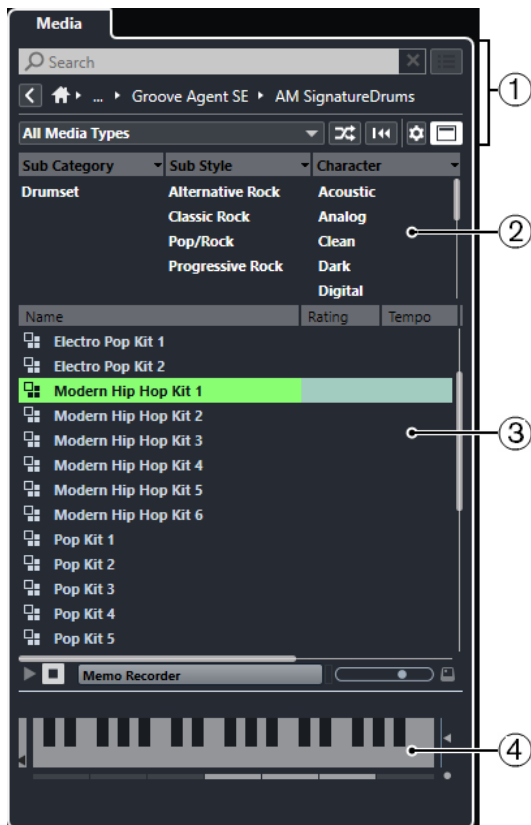

Die folgenden Optionen sind verfügbar:

- 1 Navigations-Steuerelemente im Medien-Rack**  
Hiermit können Sie zu bestimmten Ordnern navigieren und die **Treffer**-Liste filtern.
- 2 Attribut-Filter**  
Hiermit können Sie einige Standardattribute in Ihren Mediendateien anzeigen und bearbeiten.
- 3 Trefferliste**  
Zeigt alle Mediendateien an, die im ausgewählten Ordner gefunden wurden, und ermöglicht Ihnen die Auswahl einer Mediendatei.
- 4 Vorschau**  
Hiermit können Sie die ausgewählte Mediendatei vorhören.

#### WEITERFÜHRENDE LINKS

[Navigations-Steuerelemente im Medien-Rack](#) auf Seite 580

[Spalten in der Trefferliste einrichten](#) auf Seite 590

[Attribut-Inspector](#) auf Seite 604

[Treffer-Bereich](#) auf Seite 589

[Vorschau-Bereich](#) auf Seite 595

## Datei-Browser-Seite

Auf der Seite **Datei-Browser** werden alle im **Datei-Browser** gefundenen Mediendateien angezeigt.

- Um die Seite **Datei-Browser** zu öffnen, gehen Sie auf die **Start**-Seite des **Medien**-Racks und klicken Sie auf **Datei-Browser**.

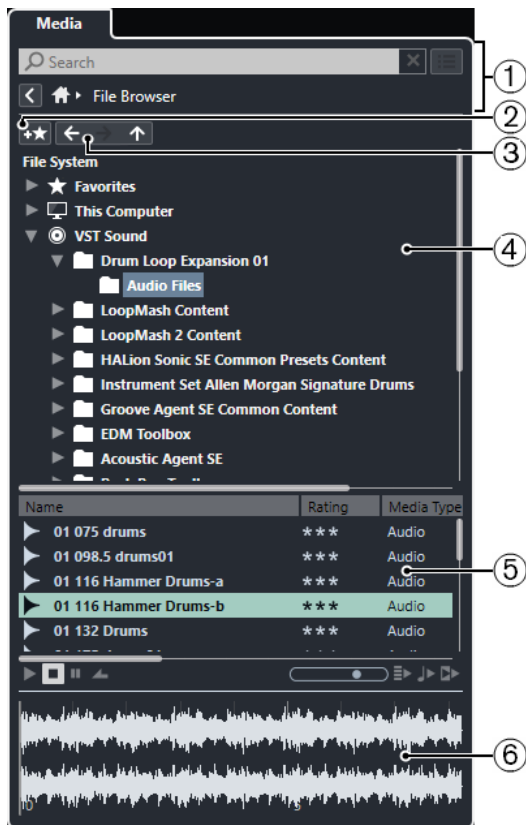

Die folgenden Optionen sind verfügbar:

- 1 Navigations-Steurelemente im Medien-Rack**  
Hiermit können Sie zu bestimmten Ordnern navigieren und die **Treffer**-Liste filtern.
- 2 Favoriten hinzufügen**  
Ermöglicht es Ihnen, den ausgewählten Ordner als Favoritenordner hinzuzufügen.
- 3 Zurück/Vorwärts/Aufwärts**  
**Aufwärts** navigiert zum übergeordneten Ordner. **Zurück** navigiert zum zuvor verwendeten Ordner. **Vorwärts** navigiert zum neuesten Ordner.
- 4 Datei-Browser**  
Ermöglicht es Ihnen, ausgewählte Ordner hinzuzufügen.
- 5 Trefferliste**  
Zeigt alle unterstützten Mediendateien an, die im ausgewählten Ordner gefunden wurden, und ermöglicht Ihnen die Auswahl einer Mediendatei.
- 6 Vorschau**  
Hiermit können Sie die ausgewählte Mediendatei vorhören.

#### WEITERFÜHRENDE LINKS

[Navigations-Steurelemente im Medien-Rack](#) auf Seite 580

[Datei-Browser \(Bereich\)](#) auf Seite 587

[Treffer-Bereich](#) auf Seite 589

[Vorschau-Bereich](#) auf Seite 595

## VST-Instrumente-Seite

Die Seite **VST-Instrumente** zeigt alle VST-Instrumente der ausgewählten Kollektion an.

- Um die Seite **VST-Instrumente** zu öffnen, gehen Sie auf die **Start**-Seite des **Medien-Racks** und klicken Sie auf **VST-Instrumente**.

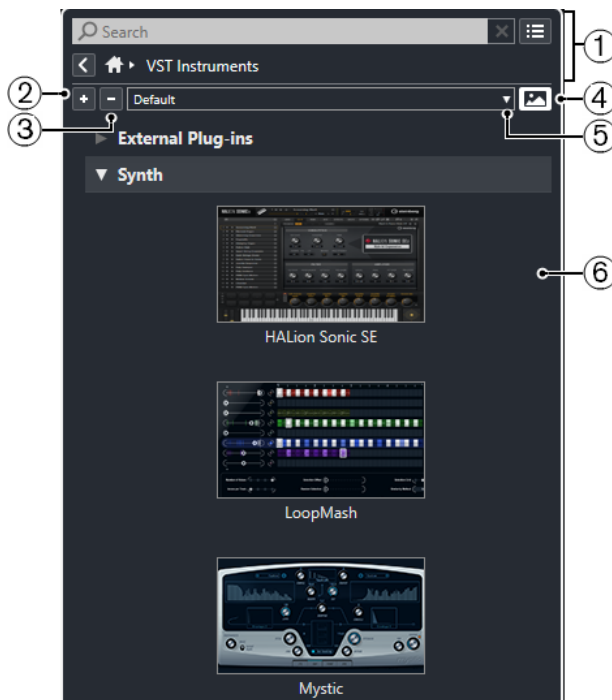

Die folgenden Optionen sind verfügbar:

**1 Navigations-Steurelemente im Medien-Rack**

Hiermit können Sie zu bestimmten Ordnern navigieren und die **Treffer**-Liste filtern.

**2 Alle einblenden**

Blendet alle Treffer ein.

**3 Alle ausblenden**

Blendet alle Treffer aus.

**4 VST-PlugIn-Bilder ein-/ausblenden**

Blendet die Bilder der Bedienfelder von VST-Instrumenten ein/aus.

**5 PlugIn-Kollektionen und Optionen**

- **Standard** aktiviert die Standard-Kollektion.
- **Nach Kategorie sortieren** sortiert die Kollektion nach Kategorie. Dies ist nur für die **Standard**-Kollektion verfügbar.
- **Nach Hersteller sortieren** sortiert die Kollektion nach Hersteller. Dies ist nur für die **Standard**-Kollektion verfügbar.
- **PlugIn-Manager** öffnet den **PlugIn-Manager**, mit dem Sie neue PlugIn-Kollektionen erstellen können. Diese werden im Menü **PlugIn-Kollektionen und Optionen** unter der **Standard**-Kollektion aufgelistet.

**6 PlugIn-Liste**

Zeigt die PlugIns der ausgewählten Kollektion an.

WEITERFÜHRENDE LINKS

[VST-PlugIn-Manager-Fenster](#) auf Seite 646

[Bilder von VST-Instrumenten zum Medien-Rack hinzufügen](#) auf Seite 583

## VST-Effekte-Seite

Auf der Seite **VST-Effekte** werden alle VST-Effekte der ausgewählten Kollektion angezeigt.

- Um die Seite **VST-Effekte** zu öffnen, gehen Sie auf die **Start**-Seite des **Medien-Racks** und klicken Sie auf **VST-Effekte**.

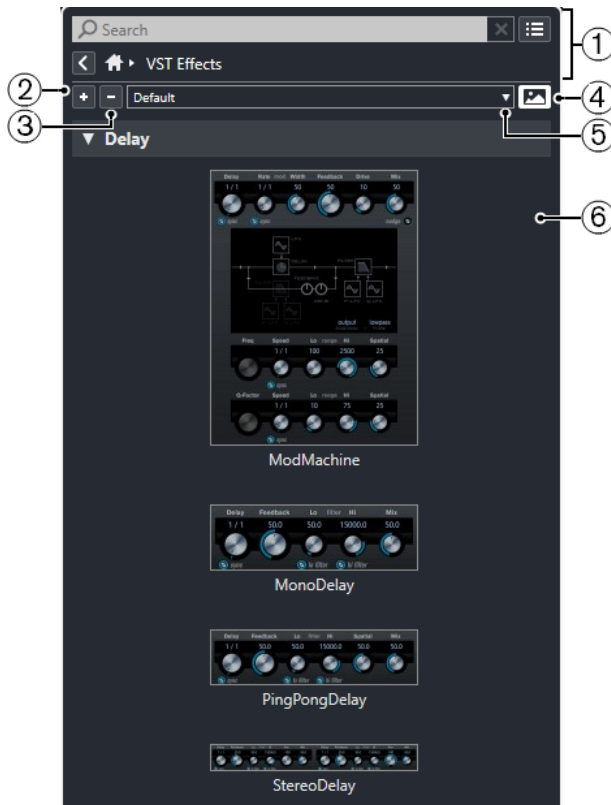

Die folgenden Optionen sind verfügbar:

- 1 Navigations-Steuerelemente im Medien-Rack**  
Hiermit können Sie zu bestimmten Ordnern navigieren und die **Treffer**-Liste filtern.
- 2 Alle einblenden**  
Blendet alle Treffer ein.
- 3 Alle ausblenden**  
Blendet alle Treffer aus.
- 4 VST-PlugIn-Bilder ein-/ausblenden**  
Blendet die Bilder der Bedienfelder von VST-Effekten ein/aus.
- 5 PlugIn-Kollektionen und Optionen**
  - **Standard** aktiviert die Standard-Kollektion.
  - **Nach Kategorie sortieren** sortiert die Kollektion nach Kategorie. Dies ist nur für die **Standard**-Kollektion verfügbar.
  - **Nach Hersteller sortieren** sortiert die Kollektion nach Hersteller. Dies ist nur für die **Standard**-Kollektion verfügbar.
  - **PlugIn-Manager** öffnet den **PlugIn-Manager**, mit dem Sie neue PlugIn-Kollektionen erstellen können. Diese werden im Menü **PlugIn-Kollektionen und Optionen** unter der **Standard**-Kollektion aufgelistet.
- 6 PlugIn-Liste**  
Zeigt die PlugIns der ausgewählten Kollektion an.

#### WEITERFÜHRENDE LINKS

[VST-PlugIn-Manager-Fenster](#) auf Seite 646

[Bilder von VST-Effekten zum Medien-Rack hinzufügen](#) auf Seite 584

## Navigations-Steuerelemente im Medien-Rack

Mit Hilfe der Navigations-Steuerelemente können Sie die Dateien und Ordner im **Medien-Rack** ansteuern.

Mit Hilfe der folgenden Steuerelemente können Sie eine Textsuche durchführen und alle Ergebnisse auf der aktuellen Seite anzeigen.

### 1 Suchen

Hier können Sie Mediendateien nach Name oder nach Attribut suchen.

### 2 Suche zurücksetzen

Hiermit können Sie die Suche zurücksetzen.

### 3 Alle Treffer anzeigen

Zeigt die **Treffer**-Seite für ein ausgewähltes Feld an. Wenn kein Feld ausgewählt ist, werden alle Mediendateien angezeigt.

Mit Hilfe der folgenden Steuerelemente können Sie von der aktuellen Seite aus zu anderen Seiten navigieren.

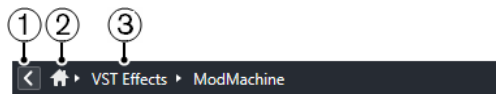

### 1 Zurück

Bringt Sie zurück zur letzten Seite.

### 2 Start

Bringt Sie zurück zur **Start**-Seite.

### 3 Navigationspfad

Zeigt Ihnen den Pfad zur aktuellen Seite und ermöglicht es Ihnen, zurück zur vorigen Seite zu navigieren.

Mit Hilfe der folgenden Steuerelemente können Sie die **Treffer**-Seite einrichten und verändern.

### 1 Medientypen auswählen

Hiermit können Sie die Medientypen auswählen, die auf der **Treffer**-Seite angezeigt werden.

### 2 Trefferliste mischen

Mischt die **Treffer**-Seite.

### 3 Attributfilter zurücksetzen

Leuchtet auf, wenn ein Attributfilter eingestellt ist. Klicken Sie auf diesen Schalter, um den Attributfilter zurückzusetzen.

### 4 Trefferlisten-Spalten einrichten

Hiermit können Sie festlegen, welche Attribut-Spalten auf der **Treffer**-Seite angezeigt werden.

### 5 Attributfilter ein-/ausblenden

Blendet den **Attributfilter**-Bereich ein/aus.

WEITERFÜHRENDE LINKS

[Startseite](#) auf Seite 573

[Treffer-Seite](#) auf Seite 575

[Mediendatei-Attribute](#) auf Seite 602

## Mit dem Medien-Rack arbeiten

Das **Medien**-Rack in der rechten Zone des **Projekt**-Fensters ermöglicht es Ihnen, nach unterstützten Mediendateien und enthaltenen VST-Instrumenten zu suchen und sie zu Ihrem Projekt hinzuzufügen.

Mit Hilfe der Steuerelemente auf den unterschiedlichen Seiten des **Medien**-Racks können Sie Ihre Mediendateien durchsuchen, filtern, auswählen und vorhören.

Auf der **Favoriten**-Seite und im **Datei-Browser** können Sie Ordner mit Ihren Mediendateien als **Favoriten** hinzufügen. So können Sie schnell zu diesen Mediendateien navigieren.

Mit Hilfe der Felder und Steuerelemente auf den unterschiedlichen Seiten des **Medien**-Racks können Sie den Content durchsuchen, filtern, auswählen und vorhören.

Wenn Sie die Mediendatei, das Instrument oder das Preset Ihrer Wahl gefunden und in der **Treffer**-Liste ausgewählt haben, können Sie sie/es mit Hilfe von Ziehen und Ablegen, über das Kontextmenü oder durch Doppelklicken in Ihr Projekt einfügen.

WEITERFÜHRENDE LINKS

[Medien-Rack in der rechten Zone](#) auf Seite 573

[Treffer-Seite](#) auf Seite 575

## VST-Instrumente zu Projekten hinzufügen

Sie können das **Medien**-Rack verwenden, um VST-Instrumente zu Ihrem Projekt hinzuzufügen.

---

VORGEHENSWEISE

1. Klicken Sie im **Medien**-Rack auf das Feld **VST-Instrumente**.
2. Ziehen Sie ein Instrument in die Spurliste oder die Event-Anzeige.

### HINWEIS

Um das VST-Instrument einer Instrumentenspur auszutauschen, ziehen Sie das neue Instrument aus dem **Medien**-Rack und lassen Sie es über dem oberen Bereich des Instrumentenspur-**Inspectors** los. Beachten Sie, dass Sie den Spurnamen ggf. manuell umbenennen müssen.

---

WEITERFÜHRENDE LINKS

[Instrument-Presets laden](#) auf Seite 611

## VST-Effekte zu Projekten hinzufügen

Sie können das **Medien**-Rack nutzen, um VST-Effekte zu Ihrem Projekt hinzuzufügen.

---

VORGEHENSWEISE

1. Klicken Sie im **Medien**-Rack auf das Feld **VST-Effekte**.
2. Führen Sie eine der folgenden Aktionen durch:

- Ziehen Sie einen Effekt auf die Spurliste, um eine Effektkanalspur zu erzeugen.
  - Um den Effekt zu einer audiobezogenen Spur hinzuzufügen, ziehen Sie den Effekt aus dem **Medien-Rack** und legen Sie ihn im Bereich **Insert-Effekte** oder **Send-Effekte** des Spur-**Inspectors** ab.
  - Um den Effekt zu einem audiobezogenen Kanal hinzuzufügen, ziehen Sie den Effekt aus dem **Medien-Rack** und legen Sie ihn im Bereich **Insert-Effekte** oder **Send-Effekte** der **MixConsole** in der unteren Zone des **Projekt-Fensters** oder im Fenster **Kanaleinstellungen** ab.
- 

#### WEITERFÜHRENDE LINKS

[Effekt-PlugIn-Presets laden](#) auf Seite 611

## Spur-Presets anwenden

Sie können das **Medien-Rack** verwenden, um Spur-Presets zu Ihrem Projekt hinzuzufügen.

---

#### VORGEHENSWEISE

1. Klicken Sie im **Medien-Rack** auf das **Presets-Feld**.
2. Klicken Sie auf **Spur-Presets**.
3. Klicken Sie je nach Spurtyp auf **Audio**, **VST-Instrumente**, **MIDI**, **Multi** oder **Sampler**.
4. Führen Sie eine der folgenden Aktionen durch:
  - Ziehen Sie ein Spur-Preset in den **Inspector** oder in die Spurliste für die jeweilige Spurart.
  - Ziehen Sie ein Spur-Preset unter die Spurliste, um eine neue Spur mit dem geladenen Spur-Preset hinzuzufügen.

#### HINWEIS

Um das Spur-Preset der Spur auszutauschen, ziehen ein Preset aus dem **Medien-Rack** auf die jeweilige Spur in der Spurliste. Beachten Sie, dass Sie den Spurnamen ggf. manuell umbenennen müssen.

---

#### ERGEBNIS

Das Spur-Preset wird angewendet.

## Favoriten anhand der Favoriten-Seite hinzufügen

Sie können Favoritenordner zur **Favoriten-Seite** hinzufügen. So können Sie schnell auf Mediendateien in bestimmten Ordnern zugreifen.

---

#### VORGEHENSWEISE

1. Klicken Sie im **Medien-Rack** auf das **Favoriten-Feld**.
  2. Klicken Sie oben links auf der Seite auf **Favoriten hinzufügen**.
  3. Wählen Sie den Ordner aus, den Sie als **Favoriten** hinzufügen möchten.
  4. Klicken Sie auf **OK**.
- 

#### ERGEBNIS

- Der Favoritenordner wird zur Datenbank hinzugefügt.
- Auf der **Favoriten-Seite** wird ein neues Feld mit dem angegebenen Namen hinzugefügt.

- Im **Datei-Browser** wird ein neuer Ordner mit dem angegebenen Namen zum **Favoriten-**Ordner hinzugefügt.

#### WEITERFÜHRENDE LINKS

[Favoriten-Seite](#) auf Seite 575

## Favoriten anhand der Datei-Browser-Seite hinzufügen

Sie können auf der Seite **Datei-Browser** Favoritenordner hinzufügen. So können Sie schnell auf Mediendateien in bestimmten Ordnern zugreifen.

---

#### VORGEHENSWEISE

1. Klicken Sie im **Medien-Rack** auf das **Datei-Browser**-Feld.
2. Navigieren Sie im **Datei-Browser** zu dem Ordner, den Sie als Favoriten hinzufügen möchten, und wählen Sie ihn aus.
3. Führen Sie eine der folgenden Aktionen durch:
  - Klicken Sie oben links auf der Seite auf **Favoriten hinzufügen**.
  - Klicken Sie mit der rechten Maustaste auf den Ordner und wählen Sie **Favoriten hinzufügen** aus dem Kontextmenü.
4. Geben Sie Dialog **Namen eingeben** einen Namen für den Ordner ein.
5. Klicken Sie auf **OK**.

---

#### ERGEBNIS

- Der Favoritenordner wird zur Datenbank hinzugefügt.
- Im **Datei-Browser** wird ein neuer Ordner mit dem angegebenen Namen zum **Favoriten-**Ordner hinzugefügt.
- Auf der **Favoriten**-Seite wird ein neues Feld mit dem angegebenen Namen hinzugefügt.

#### WEITERFÜHRENDE LINKS

[Datei-Browser-Seite](#) auf Seite 576

## Bilder von VST-Instrumenten zum Medien-Rack hinzufügen

Bilder von VST-Instrumenten anderer Anbieter werden nicht standardmäßig geladen. Sie können sie jedoch manuell zum **Medien-Rack** hinzufügen.

#### VORAUSSETZUNGEN

Sie haben ein VST-Instrument eines anderen Anbieters als Rack- oder Spurinstrument hinzugefügt.

---

#### VORGEHENSWEISE

1. Öffnen Sie das Bedienfeld des VST-Instruments.
2. Klicken Sie im Bedienfeld auf **VST-PlugIn-Bild zu Medien-Rack hinzufügen**.

---

#### ERGEBNIS

Das Bild des VST-Instruments wird im **Medien-Rack** angezeigt.

#### WEITERFÜHRENDE LINKS

[VST-Instrumente hinzufügen](#) auf Seite 627

[Bedienfeld für VST-Instrumente](#) auf Seite 628

## Bilder von VST-Effekten zum Medien-Rack hinzufügen

Bilder von VST-Effekten anderer Anbieter werden nicht standardmäßig geladen. Sie können sie jedoch manuell zum **Medien-Rack** hinzufügen.

### VORAUSSETZUNGEN

Sie haben einen VST-Effekt eines anderen Anbieters hinzugefügt.

### VORGEHENSWEISE

1. Öffnen Sie das Bedienfeld des VST-Effekts.
2. Klicken Sie im Bedienfeld auf **VST-PlugIn-Bild zu Medien-Rack hinzufügen**.

### ERGEBNIS

Das Bild des VST-Effekts wird im **Medien-Rack** angezeigt.

### WEITERFÜHRENDE LINKS

[Insert-Effekte hinzufügen](#) auf Seite 392  
[Effektbedienfeld](#) auf Seite 407

## MediaBay-Fenster

Um die **MediaBay** in einem separaten Fenster zu öffnen, führen Sie eine der folgenden Aktionen aus:

- Wählen Sie **Medien > MediaBay**.
- Drücken Sie **F5**.

Die **MediaBay** ist in die folgenden Bereiche unterteilt:

### 1 Datei-Browser

Hier können Sie nach bestimmten Ordnern in Ihrem Dateisystem suchen und Favoriten hinzufügen.

## 2 Werkzeugzeile

Enthält Werkzeuge und Schalter für Einstellungen und Funktionen in der **MediaBay** und ermöglicht es Ihnen, zwischen den zuvor definierten Favoriten-Speicherorten umzuschalten. Favoriten in der **MediaBay** werden nicht automatisch gescannt.

## 3 Filter

Hier können Sie die **Treffer**-Liste mit Hilfe eines Logical- oder eines Attribut-Filters weiter eingrenzen.

## 4 Treffer

Zeigt alle unterstützten Mediendateien an. Sie können die Treffer-Liste filtern sowie eine Textsuche durchführen.

## 5 Vorschau

In diesem Bereich können Sie die Dateien aus der **Treffer**-Liste vorhören.

## 6 Attribut-Inspector

Hier können Sie die Mediendateien mit Attributen oder Tags versehen und diese ansehen und bearbeiten.

### WEITERFÜHRENDE LINKS

- [Datei-Browser \(Bereich\)](#) auf Seite 587
- [MediaBay-Werkzeugzeile](#) auf Seite 585
- [Favoriten hinzufügen](#) auf Seite 588
- [Ordner scannen](#) auf Seite 588
- [Filter-Bereich](#) auf Seite 600
- [Treffer-Bereich](#) auf Seite 589
- [Vorschau-Bereich](#) auf Seite 595
- [Attribut-Inspector](#) auf Seite 604
- [MediaBay einrichten](#) auf Seite 587

## MediaBay-Werkzeugzeile

In der Werkzeugzeile befinden sich Werkzeuge und Schalter für Einstellungen und Funktionen in der **MediaBay**.

### Navigation

#### Zurück

Navigiert zum zuvor verwendeten Ordner.

#### Vorlauf

Navigiert zum neuesten Ordner.

#### Aufwärts

Navigiert zum übergeordneten Ordner.

### Favoriten

#### Favoriten hinzufügen

Ermöglicht es Ihnen, den ausgewählten Ordner als Favoritenordner hinzuzufügen.

### Definierten Favoriten auswählen

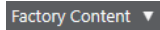
 Factory Content ▼

Ermöglicht Ihnen, einen **Favoriten** auszuwählen, um schnell nach den gewünschten Dateien zu suchen.

### Ordner und Unterordner einbeziehen

Aktivieren Sie diese Option, um den Inhalt von Ordnern und Unterordnern anzuzeigen.

## Linke Trennlinie

### Linke Trennlinie

Werkzeuge, die links von der Trennlinie platziert werden, werden immer angezeigt.

## Textsuche

### Suchen

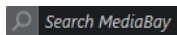
 Search MediaBay

Hier können Sie Mediendateien nach Name oder nach Attribut suchen.

## Medientypen-Filter

### Medientypen auswählen

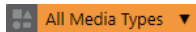
 All Media Types ▼

Hiermit können Sie die Medientypen auswählen, die auf der **Treffer**-Seite angezeigt werden.

## Rating-Filter

### Rating-Filter

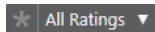
 All Ratings ▼

Filtert Dateien entsprechend ihrem Rating.

## Trefferlisten-Filter zurücksetzen

### Filter zurücksetzen

Hiermit können Sie die Filter zurücksetzen.

## Treffer

### Trefferliste aktualisieren

Aktualisiert die Treffer.

### Trefferliste mischen

Mischt die **Treffer**-Seite.

## Attribut-Zähler

### Attribut-Zähler

 0

Zeigt die Anzahl von aktualisierten Attributen.

## Rechte Trennlinie

### Rechte Trennlinie

Werkzeuge, die rechts von der Trennlinie platziert werden, werden immer angezeigt.

## MediaBay-Einstellungen

### MediaBay-Einstellungen

Öffnet die **MediaBay**-Einstellungen.

## Fenster-Zonen

### Linke Zone ein-/ausblenden

Blendet die linke Zone des Fensters ein/aus.

### Untere Zone ein-/ausblenden

Blendet die untere Zone des Fensters ein/aus.

### Rechte Zone ein-/ausblenden

Blendet die rechte Zone des Fensters ein/aus.

### Fenster-Layout einrichten

Hiermit können Sie das Fenster-Layout einrichten.

### Werkzeugzeile einrichten

Öffnet ein Einblendmenü, in dem Sie einstellen können, welche Elemente der Werkzeugzeile sichtbar sein sollen.

## MediaBay einrichten

Sie können die verschiedenen Bereiche der **MediaBay** ein- oder ausblenden. Auf diese Weise sparen Sie Bildschirmfläche und können nur die Informationen anzeigen, die Sie brauchen.

---

### VORGEHENSWEISE

1. Klicken Sie auf **Fenster-Layout einrichten**.
  2. Aktivieren/Deaktivieren Sie die Optionen für die Bereiche, die Sie einblenden/ausblenden möchten.
  3. Klicken Sie außerhalb des Bereichs, um den Einrichtungsmodus zu verlassen.
- 

## Datei-Browser (Bereich)

Der Bereich **Datei-Browser** zeigt Ihr Dateisystem mit den vordefinierten Ordnern **Favoriten**, **Computer**, **VST Sound**, **Factory Content** und **User Content** an.

- Um den Bereich **Datei-Browser** in der **MediaBay** zu öffnen, klicken Sie auf **Fenster-Layout einrichten** und aktivieren Sie **Datei-Browser**.

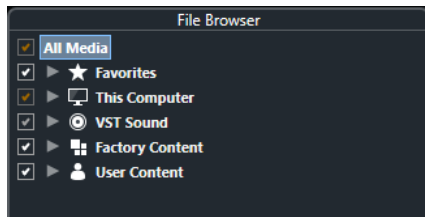

Um die unterstützten Mediendateien im **Ergebnisse**-Bereich der **MediaBay** anzuzeigen, müssen Sie alle Ordner scannen, die Sie in die Suche einschließen möchten.

Außerdem können Sie Favoritenordner hinzufügen. Alle in einem **Favoriten** enthaltenen Mediendateien werden automatisch gescannt.

#### WEITERFÜHRENDE LINKS

[Ordner scannen](#) auf Seite 588

[Favoriten hinzufügen](#) auf Seite 588

## Ordner scannen

Um bestimmte Ordner in die **MediaBay**-Suche einzubeziehen, müssen Sie sie scannen.

---

#### VORGEHENSWEISE

1. Navigieren Sie im **Datei-Browser**-Bereich der **MediaBay** zu dem Ordner, den Sie in den Scanvorgang einbeziehen möchten.
2. Aktivieren Sie das Kontrollkästchen für den Ordner, um den Scanvorgang zu aktivieren.

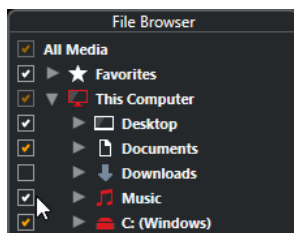

---

#### ERGEBNIS

Die im gescannten Ordner gefundenen Dateien werden in der **Treffer**-Liste angezeigt. Das Scan-Ergebnis wird in einer Datenbankdatei gespeichert.

Die Farbe der Häkchen in den Optionsfeldern gibt an, welche Ordner und Unterordner gescannt werden:

- Weiß zeigt an, dass alle Unterordner beim Scanvorgang berücksichtigt werden.
- Orange zeigt an, dass mindestens ein Unterordner nicht gescannt wird.

Die Farbe des Ordners zeigt den Status des Scans an:

- Rot zeigt an, dass der Ordner momentan gescannt wird.
- Weiß zeigt an, dass alle Unterordner gescannt wurden.
- Gelb zeigt an, dass mindestens ein Unterordner noch nicht gescannt wurde.

#### HINWEIS

Bitte warten Sie, bis die **MediaBay** den Scanvorgang abschließt, bevor Sie Ihre Arbeit fortsetzen.

---

## Favoriten hinzufügen

Sie können im **Datei-Browser** Favoritenordner hinzufügen.

#### VORGEHENSWEISE

1. Navigieren Sie im **Datei-Browser** zu dem Ordner, den Sie als Favoriten hinzufügen möchten, und wählen Sie ihn aus.
  2. Klicken Sie mit der rechten Maustaste auf den Ordner oder auf die Festplatte und wählen Sie **Favoriten hinzufügen** aus dem Kontextmenü.
  3. Geben Sie Dialog **Namen eingeben** einen Namen für den Ordner ein.
  4. Klicken Sie auf **OK**.
- 

#### ERGEBNIS

- Im **Datei-Browser** wird ein neuer Ordner mit dem angegebenen Namen zum **Favoriten-Ordner** hinzugefügt.
- Im **Favoriten**-Bereich können Sie über das Einblendmenü **Definierten Favoriten auswählen** auf diesen Ordner zugreifen.
- Im **Medien-Rack** in der rechten Zone des **Projekt**-Fensters wird auf der **Favoriten**-Seite ein neues Feld mit dem angegebenen Namen hinzugefügt.

#### HINWEIS

Favoriten in der **MediaBay** werden nicht automatisch gescannt.

---

#### WEITERE SCHRITTE

Um einen **Favoriten** zu entfernen, wählen Sie ihm im **Favoriten**-Zweig des **Datei-Browsers** aus, öffnen Sie das Kontextmenü und wählen Sie **Favoriten entfernen**.

#### WEITERFÜHRENDE LINKS

[Ordner scannen](#) auf Seite 588

## Anzeigen aktualisieren

Wenn Sie bereits gescannte Ordner ändern, indem Sie Dateien hinzufügen oder entfernen, während Cubase geschlossen ist, müssen Sie die entsprechenden Medienordner erneut scannen. Dies gilt auch, wenn Sie Attribute Ihrer Benutzer-Content mit Hilfe eines anderen Programms geändert haben.

Wenn Sie Änderungen an Ihrem Content vorgenommen haben und diese Änderungen in der **MediaBay** anzeigen möchten, müssen Sie die Ansichten der entsprechenden Medienordner aktualisieren.

- Um einen Ordner zu aktualisieren, klicken Sie im Bereich **Datei-Browser** der **MediaBay** mit der rechten Maustaste auf einen Ordner und wählen Sie den Befehl **Anzeigen aktualisieren**.
- Um ein neues Laufwerk anzuzeigen, klicken Sie im Bereich **Datei-Browser** in der **MediaBay** mit der rechten Maustaste auf einen übergeordneten Knoten und wählen Sie den Befehl **Ansichten aktualisieren**. Das Laufwerk wird dann nach Mediendateien durchsucht.
- Um den Scan-Status der Ordner zu aktualisieren, nachdem die Laufwerksdatenbank mit einem anderen Programm geändert wurde, klicken Sie mit der rechten Maustaste auf die Laufwerks-Datenbank und wählen Sie **Anzeigen aktualisieren**.

## Treffer-Bereich

Die **Treffer**-Liste zeigt alle Mediendateien an, die am ausgewählten Ordner im **Datei-Browser** gefunden wurden.

- Um Mediendateien im **Treffer**-Bereich anzuzeigen, müssen Sie einen durchsuchten Ordner im **Datei-Browser**-Bereich der **MediaBay** auswählen.

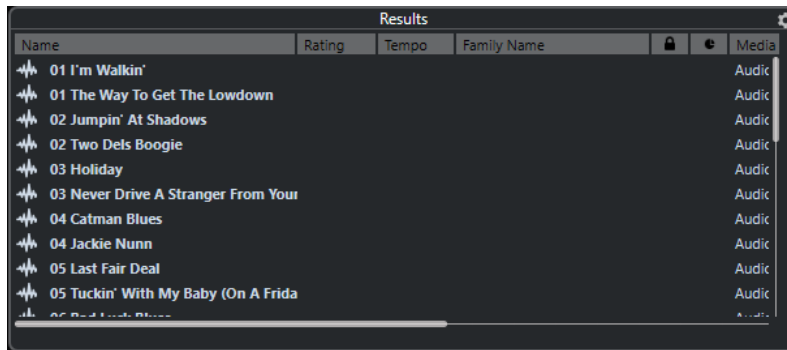

#### HINWEIS

Sie können angeben, wie viele Dateien maximal in der **Treffer**-Liste der **MediaBay-Einstellungen** angezeigt werden.

## Spalten in der Trefferliste einrichten

Für jeden Medientyp und für jede Kombination von Medientypen können Sie festlegen, welche Attribut-Spalten in der **Treffer**-Liste angezeigt werden.

#### VORGEHENSWEISE

1. Wählen Sie im **Treffer**-Bereich die Medientypen aus, für die Sie Einstellungen vornehmen möchten.
2. Klicken Sie auf **Trefferlisten-Spalten einrichten** und führen Sie eine der folgenden Aktionen aus:
  - Um bestimmte Spalten anzuzeigen, aktivieren oder deaktivieren Sie die entsprechenden Optionen in den Untermenüs.
  - Um alle Spalten außer **Name** zu entfernen, wählen Sie **Auswahl aufheben**.
  - Um die Standardspalten anzuzeigen, wählen Sie **Standardeinstellungen anwenden**.
  - Um alle Spalten anzuzeigen, für die Attribute festgelegt sind, wählen Sie **Alle verfügbaren**.

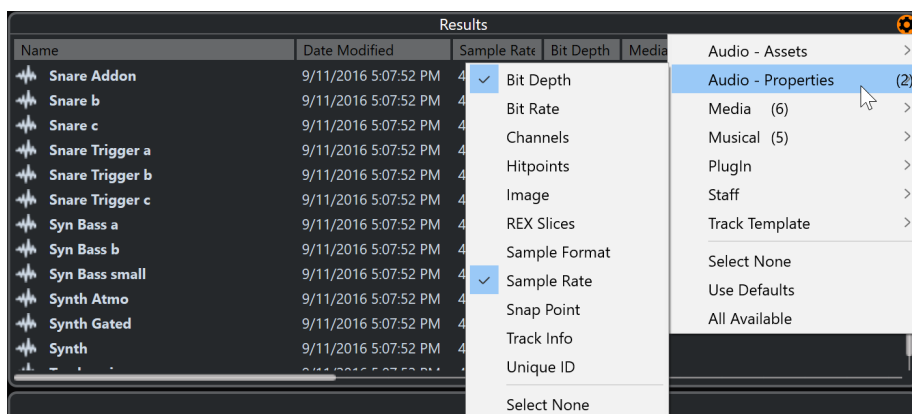

#### HINWEIS

Wenn die Option **Bearbeitung in der Trefferliste zulassen** in den **MediaBay-Einstellungen** eingeschaltet ist, können Sie die Attribute auch in der **Treffer**-Liste bearbeiten. Andernfalls ist dies nur im **Attribut-Inspector** möglich.

#### WEITERFÜHRENDE LINKS

[MediaBay einrichten](#) auf Seite 587

[Attribut-Inspector](#) auf Seite 604

## Mediendateien in der Treffer-Liste verwalten

- Um eine Datei von der **Treffer**-Liste aus an einen anderen Speicherort zu verschieben oder zu kopieren, ziehen Sie sie in einen anderen Ordner im **Datei-Browser**-Bereich.
- Um die Spalten in der **Treffer**-Liste anders anzuordnen, klicken Sie auf eine Spaltenüberschrift und ziehen Sie diese Überschrift an eine andere Position.
- Um eine Datei zu löschen, klicken Sie in der Liste mit der rechten Maustaste darauf und wählen Sie **Löschen**. Die Datei wird auf Ihrem Computer gelöscht.

#### WICHTIG

Wenn Sie eine Datei mit dem Explorer/macOS Finder löschen, wird sie weiterhin in der **Treffer**-Liste angezeigt, auch wenn sie für das Programm nicht mehr verfügbar ist. Um dies zu verhindern, müssen Sie den entsprechenden Ordner erneut scannen.

---

## Trefferliste mischen

Sie können die Einträge der **Treffer**-Liste in zufälliger Reihenfolge anzeigen.

- Um die **Treffer**-Liste zu mischen, klicken Sie auf **Trefferliste mischen** in der **MediaBay**-Werkzeugzeile.

## Speicherort einer Datei suchen

Sie können den Speicherort einer Datei in Ihrem System im Explorer/macOS Finder anzeigen.

#### HINWEIS

Diese Funktion ist nicht für Dateien verfügbar, die Teil eines VST-Sound-Archivs sind.

---

#### VORGEHENSWEISE

- Klicken Sie in der **Treffer**-Liste mit der rechten Maustaste auf eine Datei und wählen Sie **Im Explorer öffnen/Im Finder anzeigen**.
- 

#### ERGEBNIS

Der Explorer/macOS Finder wird geöffnet und die entsprechende Datei ist ausgewählt.

## Nach Medientyp filtern

Sie können die **Treffer**-Liste so einstellen, dass nur ein bestimmter Medientyp oder eine Kombination von Medientypen angezeigt wird.

---

#### VORGEHENSWEISE

1. Öffnen Sie in der **MediaBay**-Werkzeugzeile die Auswahl **Medientypen anzeigen**.

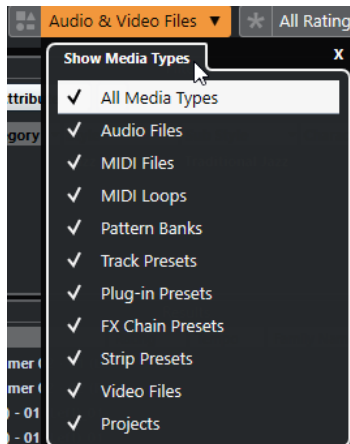

2. Legen Sie fest, welche Medientypen in der **Treffer**-Liste angezeigt werden.

---

#### ERGEBNIS

Die Dateien werden auf Basis des ausgewählten Medientyps gefiltert.

### Auswahl »Medientypen anzeigen«

Sie können festlegen, welche Medientypen in der **Treffer**-Liste angezeigt werden.

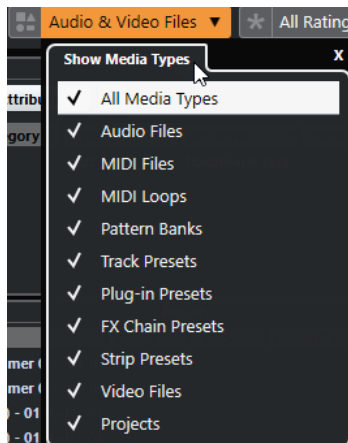

Die folgenden Medientypen sind verfügbar:

#### **Audiodateien**

Zeigt alle Audiodateien an. Die unterstützten Formate sind .wav, .w64, .aiff, .aifc, .rex, .rx2, .mp3, .mp2, .ogg, .wma (nur Windows).

#### **MIDI-Dateien**

Zeigt alle MIDI-Dateien an (Dateinamenerweiterung .mid).

#### **MIDI-Loops**

Zeigt alle MIDI-Loops an (Dateinamenerweiterung .midiloop).

#### **Pattern-Bänke**

Zeigt alle Pattern-Bänke an (Dateinamenerweiterung .patternbank). Sie können Pattern-Bänke mit dem MIDI-PlugIn **Beat Designer** erzeugen. Weitere Informationen hierzu finden Sie im separaten Dokument **PlugIn-Referenz**.

#### **Spur-Presets**

Zeigt alle Spur-Presets für Audio-, MIDI- und Instrumentenspuren an (Dateinamenerweiterung .trackpreset). Bei Spur-Presets handelt es sich um eine

Kombination aus Spureinstellungen, Effekten und Parametern der **MixConsole**, die Sie auf neu hinzugefügte Spuren (verschiedener Spurarten) anwenden können.

#### PlugIn-Presets

Zeigt alle VST-Presets für Instrument- und Effekt-PlugIns an. Darüber hinaus werden EQ-Presets aufgelistet, die Sie in der **MixConsole** gespeichert haben. Diese Presets enthalten alle Parametereinstellungen für ein bestimmtes PlugIn. Verwenden Sie sie, um Instrumentenspuren Sounds und Audiospuren Effekte zuzuweisen.

#### Strip-Presets

Zeigt alle Strip-Presets an (Dateinamenerweiterung `.strippreset`). Diese Presets enthalten Effektketten für Channel Strips.

#### Effektketten-Presets

Zeit alle Effektketten-Presets an (Dateinamenerweiterung `.fxchainpreset`). Diese Presets enthalten Insert-Effektketten.

#### Videodateien

Zeigt alle Videodateien an.

#### Projekte

Zeigt alle Projektdateien an (aus Cubase, Nuendo): `.cpr`, `.npr`.

#### WEITERFÜHRENDE LINKS

[Pattern-Bänke-Vorschau](#) auf Seite 599

[Spur-Presets](#) auf Seite 172

[Strip-Presets speichern/laden](#) auf Seite 372

[EQ-Presets speichern/laden](#) auf Seite 364

[Effektketten-Presets speichern/laden](#) auf Seite 361

[Video-Kompatibilität](#) auf Seite 955

## Nach Rating filtern

Mit dem **Rating-Filter** lassen sich Dateien nach ihrem Rating filtern.

#### HINWEIS

Der **Rating-Filter** ist nicht im **Medien**-Rack in der rechten Zone verfügbar.

---

#### VORGEHENSWEISE

- Wählen Sie im Bereich **Rating-Filter** der **MediaBay**-Werkzeugzeile einen Wert aus dem Einblendmenü **Rating-Filter** aus.
- 

## Textsuche durchführen

Sie können eine Textsuche in der **Treffer**-Liste durchführen. Wenn Sie Text in das Textsuche-Feld der **MediaBay**-Werkzeugzeile eingeben, werden nur Mediendateien angezeigt, deren Attribute dem eingegebenen Text entsprechen.

#### HINWEIS

Das Feld **MediaBay durchsuchen** hat dieselbe Funktionsweise wie die Bedingung **stimmt überein mit** des Logical-Filters. Die Suche gilt jedoch für alle Attribute der Datei.

---

- Klicken Sie auf das Feld und geben Sie den gesuchten Text ein.

Wenn Sie beispielsweise nach Audio-Loops suchen, die Drum-Sounds haben, geben Sie einfach »drum« in das Suchfeld ein. Das Suchergebnis enthält Loops namens »Drums 01«, »Drumloop«, »Snare Drum« usw. Es werden auch alle Mediendateien der Kategorie **Drum&Percussion** gefunden sowie jedes andere Attribut, das »drum« enthält. Sie können zusätzlich Anführungszeichen eingeben, um genaue Übereinstimmungen mit den eingegebenen Wörtern zu erhalten, und boolesche Operatoren verwenden.

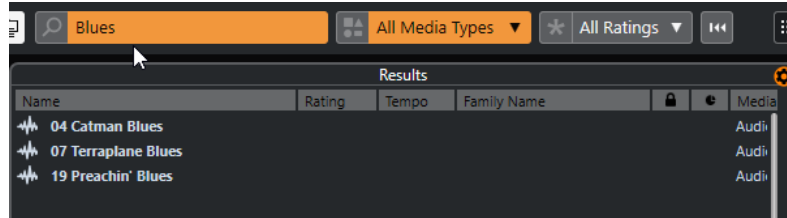

- Um die Textsuche zurückzusetzen, löschen Sie den Text oder klicken Sie auf **Filter zurücksetzen**.

WEITERFÜHRENDE LINKS

[Logical-Filter](#) auf Seite 600

## Textsuche mit booleschen Operatoren

Sie können erweiterte Textsuchen mit booleschen Operatoren oder Platzhaltern durchführen.

Sie können die folgenden Elemente verwenden:

### And [+]

[a und b]

Wenn Sie Zeichenfolgen eingeben, die durch »and« (oder ein Pluszeichen) getrennt sind, werden alle Dateien gefunden, die sowohl a als auch b enthalten.

Wenn Sie keinen booleschen Operator verwenden, wird standardmäßig [and] gesetzt, d. h., Sie können auch [a b] eingeben.

### Or [,]

[a oder b]

Wenn Sie Zeichenfolgen eingeben, die durch »or« (oder ein Komma) getrennt sind, werden alle Dateien gefunden, die entweder a oder b enthalten oder beides.

### Not [-]

[nicht b]

Wenn Sie vor dem Suchtext »not« (oder ein Minuszeichen) eingeben, werden alle Dateien gefunden, die b nicht enthalten.

### Klammern [()]

[(a oder b) + c]

Mit Klammern können Sie Zeichenfolgen zusammenfassen. In diesem Beispiel werden Dateien gefunden, die c enthalten und entweder a oder b.

### Anführungszeichen [""]

[„Ihr Suchtext“]

Wenn Sie Anführungszeichen verwenden, können Sie Zeichenfolgen aus mehreren Wörtern definieren. Es werden Dateien gefunden, die diese Zeichenfolgen enthalten.

## WICHTIG

Verwenden Sie Anführungszeichen für Dateinamen, die einen Bindestrich enthalten. Andernfalls interpretiert das Programm den Bindestrich als den booleschen Operatoren »not«.

---

#### HINWEIS

Sie können die booleschen Operatoren auch mit dem Logical-Filter verwenden.

---

#### WEITERFÜHRENDE LINKS

[Logical-Filter anwenden](#) auf Seite 601

## Treffer-Liste zurücksetzen

Sie können alle Filtereinstellungen und Filterergebnisse zurücksetzen.

- Klicken Sie in der **MediaBay**-Werkzeugzeile auf **Filter zurücksetzen**.

## Vorschau-Bereich

Im **Vorschau**-Bereich können Sie einzelne Dateien vorhören, um zu entscheiden, welche Sie in Ihrem Projekt einsetzen möchten.

Je nach Medientyp werden im Vorschau-Bereich unterschiedliche Elemente und Funktionen angezeigt.

#### WICHTIG

Für Video- und Projektdateien sowie für Audiospur-Presets ist der **Vorschau**-Bereich nicht verfügbar.

---

#### WEITERFÜHRENDE LINKS

[MediaBay-Einstellungen](#) auf Seite 615

## Audiodateien-Vorschau

Die **Vorschau** für Audiodateien ermöglicht es Ihnen, Audiodateien anzuhören, bevor Sie sie in Ihrem Projekt verwenden.

### 1 Transport-Steuererelemente

Hiermit können Sie die Vorschau starten, anhalten, pausieren und im Cycle-Modus wiedergeben.

### 2 Vorschau-Lautstärkeregler

Legt den Vorschaupegel fest.

### 3 Neue Auswahl in Trefferliste automatisch wiedergeben

Spielt die ausgewählte Datei automatisch ab.

### 4 Zählzeiten am Projekt ausrichten

Spielt die ausgewählte Datei synchron zum Projekt ab, beginnend ab der Position des Positionszeigers. Hierbei wird unter Umständen ein Echtzeit-Timestretch auf die ausgewählte Audiodatei angewendet.

#### HINWEIS

Wenn Sie eine Audiodatei in Ihr Projekt importieren, für die in der **Vorschau** die Option **Zählzeiten am Projekt ausrichten** eingeschaltet ist, wird für das jeweilige Event automatisch der **Musik-Modus** aktiviert.

### 5 Zusammen mit Projekt-Wiedergabe einsetzen

Synchronisiert die Start- und Stop-Funktionen im **Transportfeld** mit den Start- und Stop-Schaltern im **Vorschau**-Bereich.

Um diese Option im vollen Umfang zu nutzen, setzen Sie den linken Locator an einen Taktanfang und starten dann die Wiedergabe des Projekts über das **Transportfeld**. Die Loops, die Sie nun in der **Ergebnisse**-Liste auswählen, beginnen absolut synchron mit dem Projekt.

#### WEITERFÜHRENDE LINKS

[Musik-Modus](#) auf Seite 479

## Auswahlbereiche verwenden

Sie können Auswahlbereiche festlegen, um einen bestimmten Bereich einer Audiodatei vorzuhören und in das Projekt einzufügen.

#### HINWEIS

Wenn die Option **Zählzeiten am Projekt ausrichten** im **Vorschau**-Bereich eingeschaltet ist, können Sie keine Auswahlbereiche erstellen.

- Um einen Bereich auszuwählen, bewegen Sie die Maus über den oberen Teil einer Wellenform, so dass der Mauszeiger zum Stift wird, klicken und ziehen Sie.

- Ziehen Sie an den Griffen, um die Grenzen des Auswahlbereichs anzupassen.

- Um die Auswahl des Bereichs wieder aufzuheben, ziehen Sie beide Griffe nach links.

## MIDI-Dateien-Vorschau

Die **Vorschau** für MIDI-Dateien ermöglicht es Ihnen, MIDI-Dateien anzuhören, bevor Sie sie in Ihrem Projekt verwenden.

- Um eine MIDI-Datei vorzuhören, laden Sie ein VST-Instrument und wählen Sie es im Einblendmenü **MIDI-Ausgang wählen** als Ausgabegerät aus.

- 1 Transport-Steuer-elemente**  
Starten und stoppen die Vorschau.
- 2 Vorschau-Lautstärkeregler**  
Legt den Vorschaupegel fest.
- 3 Ausgang**  
Hier können Sie das Ausgabegerät auswählen.
- 4 Zählzeiten am Projekt ausrichten**  
Spielt die ausgewählte Datei synchron zum Projekt ab, beginnend ab der Position des Positionszeigers. Beachten Sie, dass Sie auf diese Weise Time-Stretching in Echtzeit auf Ihre MIDI-Datei anwenden können.
- 5 Neue Auswahl in Trefferliste automatisch wiedergeben**  
Spielt die ausgewählte Datei automatisch ab.

WEITERFÜHRENDE LINKS

[VST-Instrumente](#) auf Seite 627

## MIDI-Loops-Vorschau

Die **Vorschau** für MIDI-Loops ermöglicht es Ihnen, MIDI-Loops anzuhören, bevor Sie sie in Ihrem Projekt verwenden.

### HINWEIS

MIDI-Loops werden immer im Projektkontext wiedergegeben.

- 1 Transport-Steuer-elemente**  
Starten und stoppen die Vorschau.
- 2 Vorschau-Lautstärkeregler**  
Legt den Vorschaupegel fest.
- 3 Neue Auswahl in Trefferliste automatisch wiedergeben**  
Spielt die ausgewählte Datei automatisch ab.
- 4 Bei Wiedergabe die Akkordspur berücksichtigen**  
Transponiert die Events der MIDI-Loop, damit sie zur Akkordspur passen. Voraussetzung hierfür ist eine Akkordspur mit Akkord-Events.  
Wenn diese Option eingeschaltet ist, wird beim Einfügen eines MIDI-Loops in Ihr Projekt für die entsprechende Spur automatisch die Option **Akkordspur folgen** aktiviert.

WEITERFÜHRENDE LINKS

»[Akkordspur folgen](#)« [verwenden](#) auf Seite 858

## VST-Presets- und Spur-Presets-Vorschau für MIDI- und Instrumentenspuren

Die **Vorschau** für VST-Presets und Spur-Presets ermöglicht es Ihnen, Presets anzuhören, bevor Sie sie in Ihrem Projekt verwenden.

- Um Spur-Presets für MIDI- oder Instrumentenspuren und VST-Presets vorzuhören, müssen Sie über den MIDI-Eingang, eine MIDI-Datei, den Modus **Wiedergabesequenz aufnehmen** oder die Computertastatur einige MIDI-Noten an das Spur-Preset senden.

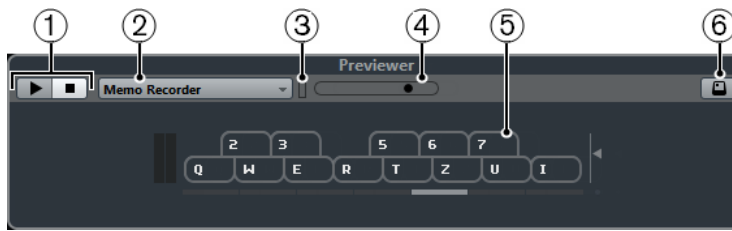

**1 Transport-Steuererelemente**

Starten und stoppen die Vorschau.

**2 Vorschau-Wiedergabesequenz**

Hiermit können Sie eine MIDI-Datei laden und das ausgewählte Preset auf die MIDI-Datei anwenden. Sie können auch den Modus **Wiedergabesequenz aufnehmen** auswählen. Dabei wird eine bestimmte Notensequenz kontinuierlich als Loop wiederholt.

**3 MIDI-Aktivität**

Ermöglicht es Ihnen, eingehende MIDI-Befehle zu überwachen.

**4 Vorschau-Lautstärkeregler**

Legt den Vorschaupegel fest.

**5 Keyboard**

Das **Keyboard** kann als Computertastatur oder als Klaviatur angezeigt werden.

**6 Computertastatur-Eingabe**

Ermöglicht Ihnen, die Computertastatur zum Vorhören der Presets zu verwenden.

WEITERFÜHRENDE LINKS

[Presets mit dem Modus »Wiedergabesequenz aufnehmen« vorhören](#) auf Seite 599

[Virtuelles Keyboard](#) auf Seite 243

## Vorschau von Presets über MIDI-Eingabe

MIDI-Eingabe ist immer aktiv. D. h., wenn Sie ein MIDI-Keyboard an Ihren Computer angeschlossen haben und dieses richtig eingerichtet ist, können Sie direkt mit dem Einspielen beginnen und so das ausgewählte Preset vorhören.

## Presets mit Hilfe einer MIDI-Datei vorhören

VORGEHENSWEISE

1. Wählen Sie im Einblendmenü **Vorschau-Wiedergabesequenz** den Befehl **MIDI-Datei laden**.
2. Wählen Sie im angezeigten Dateiauswahldialog eine MIDI-Datei aus und klicken Sie auf **Öffnen**.  
Der Name der MIDI-Datei wird im Einblendmenü angezeigt.
3. Klicken Sie auf **Wiedergabe** links neben dem Einblendmenü.

ERGEBNIS

Die von der MIDI-Datei gesendeten Noten werden mit den Einstellungen des Spur-Presets wiedergegeben.

HINWEIS

Die zuletzt verwendeten MIDI-Dateien werden im Menü gespeichert, so dass Sie schnell Zugriff darauf haben. Um einen Eintrag aus dieser Liste zu entfernen, wählen Sie ihn im Menü aus und wählen Sie dann **MIDI-Datei entfernen**.

---

## Presets mit dem Modus »Wiedergabesequenz aufnehmen« vorhören

Der Modus **Wiedergabesequenz aufnehmen** wiederholt kontinuierlich eine bestimmte Notensequenz als Loop.

### HINWEIS

Der Modus **Wiedergabesequenz aufnehmen** ist nicht verfügbar, wenn Sie für die Vorschau von Presets eine MIDI-Datei verwenden.

---

### VORGEHENSWEISE

1. Wählen Sie im Einblendmenü **Vorschau-Wiedergabesequenz** die Option **Wiedergabesequenz aufnehmen**.
  2. Aktivieren Sie **Wiedergabe**.
  3. Spielen Sie einige Noten auf Ihrem MIDI-Keyboard oder auf der Computertastatur.
- 

### ERGEBNIS

Die Noten werden mit dem Instrument-Preset wiedergegeben, das im **Treffer**-Bereich ausgewählt ist.

Wenn Sie aufhören zu spielen und zwei Sekunden abwarten, wird die Notensequenz, die Sie bis dahin gespielt haben, in einer kontinuierlichen Loop wiedergegeben.

Wenn Sie eine andere Sequenz verwenden möchten, spielen Sie erneut Noten.

## Presets über die Computertastatur vorhören

### HINWEIS

Wenn Sie **Computertastatur-Eingabe** aktivieren, wird die Computertastatur ausschließlich für den **Vorschau**-Bereich verwendet. Folgende Tastaturbefehle können Sie jedoch weiterhin verwenden: **Strg-Taste/Befehlstaste - S** (Speichern), **Num-Taste \*** (Start/Stop Aufnahme), **Leertaste** (Start/Stop Wiedergabe), **Num-Taste 1** (Zum linken Locator positionieren), **Entf-Taste** oder **Rücktaste**, **Num-Taste /** (Cycle ein/aus) und **F2** (Transportfeld ein-/ausblenden).

---

### VORGEHENSWEISE

1. Aktivieren Sie **Eingabe über Computertastatur**.
  2. Spielen Sie einige Noten auf der Computertastatur.
- 

## Pattern-Bänke-Vorschau

Die **Vorschau** für Pattern-Bänke ermöglicht es Ihnen, Pattern-Bänke anzuhören, bevor Sie sie in Ihrem Projekt verwenden.

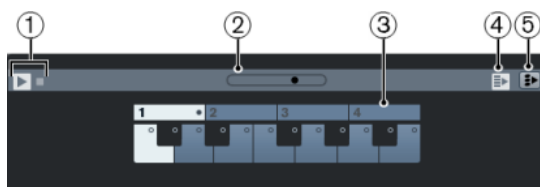

- 1 **Transport-Steuererelemente**  
Starten und stoppen die Vorschau.
- 2 **Vorschau-Lautstärkereger**  
Legt den Vorschauepegel fest.

### 3 Keyboard

Mit dem Keyboard können Sie die ausgewählte Pattern-Bank vorhören. Wählen Sie im **Vorschau**-Bereich eine Sub-Bank (die Zahl ganz oben) und ein Pattern (eine Tonart) aus. Klicken Sie dann auf **Wiedergabe**.

Eine Pattern-Bank besteht aus vier Sub-Bänken mit jeweils 12 Pattern.

Sub-Bänke können leere Pattern enthalten. Wenn Sie im **Vorschau**-Bereich ein leeres Pattern auswählen, wird nichts wiedergegeben. Pattern, die Daten enthalten, sind durch einen Kreis oben auf der Taste gekennzeichnet.

### 4 Neue Auswahl in Trefferliste automatisch wiedergeben

Spielt die ausgewählte Datei automatisch ab.

### 5 Bei Wiedergabe die Akkordspur berücksichtigen

Transponiert die Events der Pattern-Bank, damit sie zur Akkordspur passen. Voraussetzung hierfür ist eine Akkordspur mit Akkord-Events.

#### HINWEIS

Sie können Schlagzeug-Patterns mit dem MIDI-PlugIn **Beat Designer** erzeugen. Detaillierte Informationen zum **Beat Designer** und zu seinen Funktionen finden Sie im separaten Dokument **PlugIn-Referenz** im Kapitel **MIDI-Effekte**.

---

## Filter-Bereich

In der **MediaBay** können Sie Ihre Datei-Suchanfragen verfeinern. Sie haben zwei Möglichkeiten: Den **Logical**- und den **Attribut**-Filter.

## Logical-Filter

Mit dem Logical-Filter können Sie komplexe Bedingungen für die Suche nach Dateien festlegen.

#### HINWEIS

Der **Logical Filter** ist nicht im **Medien**-Rack in der rechten Zone verfügbar.

---

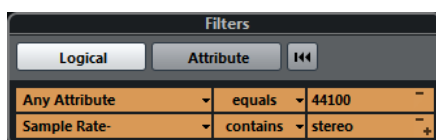

### enthält

Das Suchergebnis muss den im Textfeld rechts angegebenen Text oder die Zahl enthalten.

### entspricht den Wörtern

Das Suchergebnis muss mit den im Textfeld eingegebenen Wörtern übereinstimmen.

### ohne

Das Suchergebnis darf den im Textfeld rechts angegebenen Text oder die Zahl nicht enthalten.

### entspricht

Das Suchergebnis muss dem im Textfeld angegebenen Text oder der Zahl genau entsprechen, einschließlich der Dateinamenerweiterung. Bei der Textsuche wird die Groß-/Kleinschreibung nicht beachtet.

>=

Das Suchergebnis muss größer als oder gleich groß wie die im Textfeld angegebene Zahl sein.

<=

Das Suchergebnis muss kleiner als oder gleich groß wie die im Textfeld angegebene Zahl sein.

#### ist leer

Verwenden Sie diese Option, um Dateien zu finden, für die bestimmte Attribute noch nicht festgelegt wurden.

#### stimmt überein mit

Das Suchergebnis muss den im Textfeld rechts angegebenen Text oder die Zahl enthalten. Sie können auch boolesche Operatoren verwenden. Geben Sie die gesuchten Wörter mit einfachen Anführungsstrichen ein, wenn Sie den genauen Wortlaut suchen, z. B. 'drum' UND 'funky'. Diese Option bietet Ihnen mehr Möglichkeiten bei der Textsuche.

#### im Bereich

Wenn diese Option ausgewählt ist, können Sie im Textfeld rechts eine Unter- und eine Obergrenze für das Suchergebnis festlegen.

## Logical-Filter anwenden

Um bestimmte Audiodateien schnell aufzufinden, können Sie z. B. nach einem bestimmten Attributwert suchen.

#### VORAUSSETZUNGEN

Der Ordner, in dem Sie nach Dateien suchen möchten, wird ausgewählt.

---

#### VORGEHENSWEISE

1. Aktivieren Sie im **Filter**-Bereich die **Logical**-Option.
2. Klicken Sie auf **In diesen Attributen suchen**, um den Dialog **Filterattribute auswählen** zu öffnen.
3. Wählen Sie die Attribute aus, die Sie verwenden möchten.  
Wenn Sie mehrere Attribute auswählen, verfügen die gefundenen Dateien über eines der Attribute.
4. Klicken Sie auf **OK**.
5. Wählen Sie im Bedingung-Einblendmenü eine Suchbedingung aus.

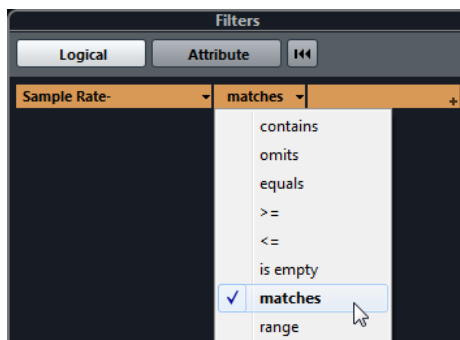

6. Geben Sie rechts in das Feld den gesuchten Text oder die Zahl ein.

#### HINWEIS

Wenn Sie zwei oder mehr Zeichenfolgen oder Filterzeilen eingeben, stimmen die gefundenen Dateien mit allen Zeichenfolgen oder Filterzeilen überein.

---

- Um mehr als eine Zeichenfolge zum Textfeld hinzuzufügen, drücken Sie dazwischen jeweils die **Leertaste**.
  - Wenn Sie eine weitere Filterzeile einfügen möchten, klicken Sie auf **+** rechts neben dem Textfeld. Sie können bis zu sieben zusätzliche Filterzeilen hinzufügen, um neue Suchkriterien festzulegen.
  - Um eine Filterzeile zu entfernen, klicken Sie auf **-**.
  - Um alle Suchfelder auf die Standardwerte zurückzusetzen, klicken Sie auf **Filter zurücksetzen** am oberen Rand des **Filter**-Bereichs.
- 

#### ERGEBNIS

Die **Treffer**-Liste wird automatisch aktualisiert und zeigt nur die Dateien an, die Ihren Bedingungen entsprechen.

## Erweiterte Textsuche

Sie können eine erweiterte Textsuche mit booleschen Operatoren durchführen.

#### VORAUSSETZUNGEN

Der Ordner, in dem Sie nach Dateien suchen möchten, wird ausgewählt.

---

#### VORGEHENSWEISE

1. Aktivieren Sie im **Filter**-Bereich die **Logical**-Option.
  2. Wählen Sie ein Attribut im Einblendmenü **In diesen Attributen suchen** aus oder behalten Sie die Einstellung **Beliebiges Attribut** bei.
  3. Stellen Sie die Bedingung auf **stimmt überein mit** ein.
  4. Geben Sie im rechten Feld den gesuchten Text und die booleschen Operatoren ein.
- 

#### WEITERFÜHRENDE LINKS

[Textsuche durchführen](#) auf Seite 593

## Mediendatei-Attribute

Mediendatei-Attribute sind Sätze von Metadaten, die weitere Informationen zu der jeweiligen Datei bieten.

Die unterschiedlichen Arten von Mediendateien besitzen unterschiedliche Attribute. Audiodateien mit dem Format `.wav` haben z. B. Attribute für Name, Länge, Größe, Samplerate, Content Set usw. Dateien mit dem Format `.mp3` hingegen verfügen über zusätzliche Attribute für Künstler oder Genre.

## Attribut-Filter

Die Nutzung von Attributwerten hilft Ihnen beim Organisieren Ihrer Mediendateien. Mit dem **Attribut**-Filter können Sie einige Standardattribute in Ihren Mediendateien anzeigen und bearbeiten.

Wenn Sie auf **Attribut** klicken, werden im **Filter**-Bereich alle Werte angezeigt, die für die angezeigten Attribut-Kategorien festgelegt wurden. Nach Auswahl eines dieser Werte werden die Ergebnisse gefiltert und nur die Dateien angezeigt, denen dieser Attributwert zugeordnet ist.

Category	Tempo	Style	Sub Style	Sample Rate	File Type
Accordion	75.000	Alternative/Indie	80's Pop	32000.00	AIFF File
Bass	75.001	Ambient/ChillOut	Acoustic Blues	40000.00	Broadcast Wave F
Brass	75.002	Blues	Africa	44099.00	Midi Loop File
Chromatic Perc	76.000	Classical	Alternative Rock	44100.00	Strip Preset
Drum&Perc	77.000	Country	Asia	48000.00	Track Preset File

### 1 Attribut-Spaltentitel

Hier können Sie verschiedene Attributkategorien auswählen. Wenn die Spalten breit genug sind, wird die Anzahl der Dateien, die den Kriterien entsprechen, rechts neben dem Wert angezeigt.

### 2 Attributwerte

Zeigt die Attributwerte an. Zudem wird angegeben, wie oft ein bestimmter Attributwert in Ihren Mediendateien vorhanden ist.

#### HINWEIS

- Einige Attribute gehören unmittelbar zusammen. Für jeden Category-Wert gibt es z. B. bestimmte Sub-Category-Werte. Wenn Sie den Wert in einer dieser Attribut-Spalten ändern, werden in der anderen Spalten andere Werte angezeigt.
- In jeder Attribut-Spalte werden nur die gefundenen Attributwerte angezeigt.

#### WEITERFÜHRENDE LINKS

[Attribut-Inspector](#) auf Seite 604

## Attribut-Filter anwenden

Mit Hilfe des **Attribut**-Filters können Sie schnell gekennzeichnete Mediendateien mit bestimmten Attributen finden.

- Um einen **Attribut**-Filter anzuwenden, wählen Sie einen Attributwert.  
Die **Treffer**-Liste wird entsprechend gefiltert. Wenden Sie weitere Attribut-Filter an, um das Ergebnis noch weiter einzugrenzen.
- Um Dateien zu suchen, die entweder mit dem einen oder dem anderen Attribut übereinstimmen, halten Sie die **Strg-Taste/Befehlstaste** gedrückt und klicken Sie auf verschiedene Attributwerte in derselben Spalte.
- Um in einer Spalte andere Attributwerte anzuzeigen, klicken Sie auf den Attribut-Spaltentitel und wählen Sie ein anderes Attribut aus.

#### HINWEIS

Charakter-Attribute bilden immer eine UND-Bedingung.

## Über das Kontextmenü suchen

Sie können nach anderen Dateien suchen, die über dasselbe Attribut wie die ausgewählte Datei verfügen. Auf diese Weise können Sie alle Dateien finden, die einen Wert gemeinsam haben, wenn Sie z. B. alle Dateien anzeigen möchten, die an einem bestimmten Tag erstellt wurden.

- Klicken Sie mit der rechten Maustaste in der **Ergebnisse**-Liste oder im **Attribut-Inspector** auf eine Datei und wählen Sie den Attributwert aus, den Sie mit Hilfe des Untermenüs **Suchen nach** suchen möchten.

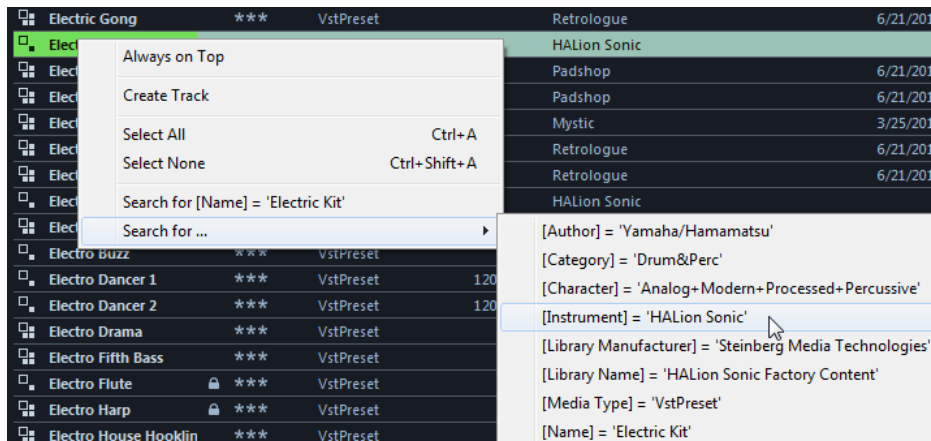

Im **Filter**-Bereich wird automatisch der **Logical**-Filter eingeschaltet und die entsprechende Bedingungszeile wird angezeigt.

- Um den Filter zurückzusetzen, klicken Sie auf **Zurück**.

## Filter zurücksetzen

### VORGEHENSWEISE

- Um den Filter zurückzusetzen, klicken Sie auf **Filter zurücksetzen** oben im **Filter**-Bereich.

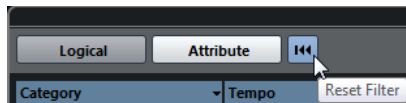

Mit diesem Schalter setzen Sie auch die **Treffer**-Liste zurück.

## Attribut-Inspector

Wenn Sie eine oder mehrere Dateien in der **Treffer**-Liste ausgewählt haben, wird im **Attribut-Inspector** eine Liste mit Attributen und deren Werten angezeigt.

### HINWEIS

Der **Attribut-Inspector** ist nicht im **Medien**-Rack in der rechten Zone verfügbar.

Sie können im **Attribut-Inspector** auch neue Attributwerte bearbeiten und hinzufügen.

Die verfügbaren Attribute sind der besseren Übersichtlichkeit und Handhabbarkeit halber in verschiedene Gruppen (Media, Musical, Preset usw.) eingeteilt.

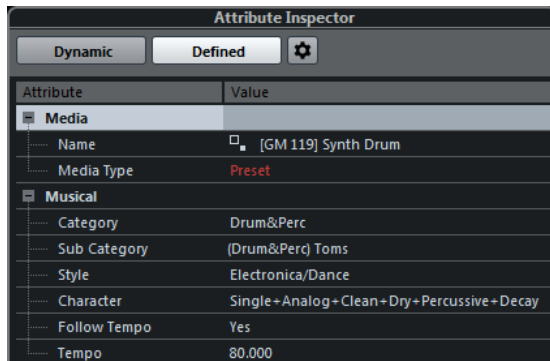

### Dynamisch

Zeigt alle für die ausgewählten Dateien verfügbaren Werte an.

### Definiert

Zeigt ein konfiguriertes Attribut-Set für den ausgewählten Medientyp an, und zwar unabhängig davon, ob für die ausgewählten Dateien entsprechende Werte verfügbar sind.

### Definierte Attribute einrichten

Aktiviert den Konfigurationsmodus, in dem Sie festlegen können, welche Attribute im **Attribut-Inspector** angezeigt werden.

## Konfigurationsmodus

Wenn Sie auf **Definierte Attribute einrichten** klicken, wird der Konfigurationsmodus aktiviert.

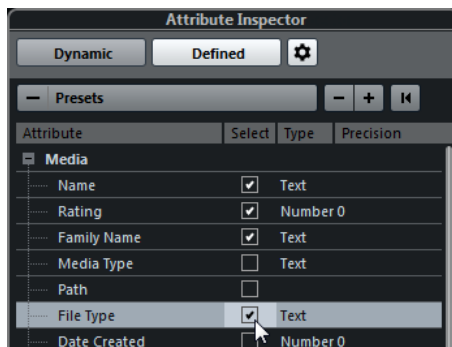

### Medientypen auswählen

Hiermit können Sie die Medientypen auswählen, die auf der **Treffer**-Seite angezeigt werden.

### Benutzerattribut hinzufügen

Öffnet den Dialog **Benutzerattribut hinzufügen**, in dem Sie individuelle Benutzerattribute hinzufügen können. Sie können den **Attribut-Typ** und den **angezeigten Namen** auswählen.

### Zurücksetzen

Stellt die Standardeinstellungen der Attributliste wieder her.

### Attribut

Zeigt den Namen des Attributs an.

### Auswahl

In dieser Spalte können Sie die Attribute aktivieren und deaktivieren.

### Typ

Zeigt an, ob der Attributwert eine Nummer, Text oder Ja/Nein ist.

### Genauigkeit

Zeigt bei Attributen vom Typ »Nummer« die Anzahl der Nachkommastellen an.

#### WEITERFÜHRENDE LINKS

[Mediendatei-Attribute](#) auf Seite 602

[Attributlisten verwalten](#) auf Seite 608

## Attribute bearbeiten

Die Suchfunktionen, insbesondere der Attributfilter, eignen sich sehr gut für die Verwaltung von Medien, insbesondere wenn Sie viele Tags verwenden, d. h. wenn Sie Attribute hinzufügen und bearbeiten.

Mediendateien werden normalerweise in komplexen Ordnerstrukturen verwaltet, um den Benutzer auf logisch nachvollziehbare Weise zu bestimmten Dateien zu führen. Dabei beziehen sich die Ordner- und/oder Dateinamen auf Instrument, Stil, Tempo usw.

Mit Tags ist es einfacher, einen bestimmten Sound oder eine Loop in einer solchen Ordnerstruktur zu finden.

## Attribute im Attribut-Inspector bearbeiten

Im **Attribut-Inspector** können Sie Attributwerte unterschiedlicher Mediendateien bearbeiten. Sie können Attributwerte in einem Einblendmenü auswählen, als Text oder Zahlenwerte eingeben oder auf »Ja« bzw. »Nein« setzen.

#### HINWEIS

- Wenn Sie einen Attributwert im **Attribut-Inspector** ändern, wird die entsprechende Datei dauerhaft verändert (es sei denn, die Datei ist schreibgeschützt oder Teil eines VST-Sound-Archivs).
- Einige Attribute können nicht bearbeitet werden. In solchen Fällen erlaubt das Dateiformat keine Bearbeitung oder das Ändern des jeweiligen Werts ist nicht sinnvoll. Die Dateigröße in der **MediaBay** kann z. B. nicht geändert werden.

---

#### VORGEHENSWEISE

1. Wählen Sie in der **Treffer**-Liste die Datei aus, für die Sie Einstellungen vornehmen möchten. Die Attributwerte der entsprechenden Datei werden im **Attribut-Inspector** angezeigt. Sie können auch Einstellungen für mehrere ausgewählte Dateien gleichzeitig vornehmen. Die einzige Ausnahme bildet das Attribut für den Namen, das für jede Datei eindeutig sein muss.
2. Klicken Sie im **Attribut-Inspector** in die **Value**-Spalte für ein Attribut. Je nachdem, welches Attribut Sie ausgewählt haben, geschieht Folgendes:
  - Für die meisten Attribute wird ein Einblendmenü geöffnet, in dem Sie einen Wert auswählen können. Einige Einblendmenüs enthalten außerdem die Option **mehr**, über die Sie ein Fenster mit weiteren Attributwerten öffnen können.
  - Für das **Rating**-Attribut können Sie in der **Value**-Spalte klicken und nach links oder rechts ziehen, um die Einstellung zu verändern.
  - Für das **Character**-Attribut (in der Musical-Kategorie) wird der Dialog **Character bearbeiten** geöffnet. Wählen Sie die gewünschten Einstellungen und klicken Sie auf **OK**, um die Werte festzulegen.
3. Legen Sie den Attributwert fest.

Um Attributwerte in den ausgewählten Dateien zu löschen, klicken Sie mit der rechten Maustaste in die entsprechende **Value**-Spalte und wählen Sie im Kontextmenü den Befehl **Attribut löschen**.

---

## Attribute in der Treffer-Liste bearbeiten

Sie können Attribute auch direkt in der **Treffer**-Liste ändern. So können Sie z. B. mehreren Loops Attribute zuweisen.

### VORAUSSETZUNGEN

Die Option **Bearbeitung in der Trefferliste zulassen** in den **MediaBay-Einstellungen** ist aktiviert.

---

### VORGEHENSWEISE

1. Wählen Sie in der **Treffer**-Liste die Dateien aus, für die Sie Einstellungen vornehmen möchten.  
Sie können Einstellungen für mehrere Dateien gleichzeitig vornehmen, mit Ausnahme des Attributnamens, der für jede Datei eindeutig sein muss.
  2. Klicken Sie in die Spalte des Werts, den Sie ändern möchten, und nehmen Sie die Einstellungen vor.
- 

### WEITERFÜHRENDE LINKS

[MediaBay-Einstellungen](#) auf Seite 615

## Attribute für mehrere Dateien gleichzeitig bearbeiten

Sie können Attribute für mehrere Dateien gleichzeitig bearbeiten.

### HINWEIS

Wenn Sie eine große Anzahl von Dateien gleichzeitig bearbeiten, dauert die Verarbeitung Ihrer Änderungen eventuell etwas länger.

---

Die Bearbeitung von Attributen läuft im Hintergrund ab, so dass Sie mit Ihrer Arbeit wie gewohnt fortfahren können. Der **Attributzähler** in der **MediaBay**-Werkzeugzeile zeigt an, wie viele Dateien noch zu aktualisieren sind.

### WEITERFÜHRENDE LINKS

[MediaBay-Werkzeugzeile](#) auf Seite 585

## Attribute von schreibgeschützten Dateien bearbeiten

Mediendateien können aus verschiedenen Gründen schreibgeschützt sein: Beispielsweise kann der Content von einer Person weitergegeben worden sein, die die Dateien mit einem Schreibschutz versehen hat. Ebenso können die in der **MediaBay** verfügbaren Schreibvorgänge durch das Dateiformat eingeschränkt sein.

Der Schreibschutz-Status der Dateien wird in der **MediaBay** im **Attribut-Inspector** als Attribut sowie in der Spalte **Write Protection** in der **Treffer**-Liste angezeigt.

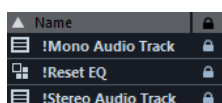

#### WICHTIG

Sie können in der **MediaBay** Attributwerte für schreibgeschützte Dateien definieren. Diese Änderungen werden nur in der **MediaBay**-Datenbankdatei gespeichert, nicht jedoch auf Festplatte. Wenn Sie also Ihre Einstellungen löschen, gehen diese Änderungen verloren.

#### HINWEIS

Wenn die Spalten **Write Protection** und/oder **Pending Tags** nicht sichtbar sind, aktivieren Sie im **Attribut-Inspector** die entsprechenden Attribute für den Dateityp.

- Um eine Datei mit dem Schreibschutz-Attribut zu versehen oder das Schreibschutz-Attribut aufzuheben, klicken Sie in der **Treffer**-Liste mit der rechten Maustaste auf die Datei und wählen Sie **Schreibschutz setzen/Schreibschutz aufheben**.  
Dies ist nur möglich, wenn das Dateiformat Schreibvorgänge zulässt und Sie über die erforderlichen Administratorrechte verfügen.
- Wenn Sie Attributwerte für eine schreibgeschützte Datei festlegen, wird dies in der **Treffer**-Liste in der Spalte **Pending Tags** neben der Spalte **Write Protection** angezeigt.  
Wenn Sie den **MediaBay**-Content erneut scannen und eine Mediendatei auf Ihrer Festplatte seit dem letzten Scan-Vorgang geändert haben, gehen alle noch nicht in die Datei geschriebenen Tags verloren.
- Wenn für eine Datei noch Tags ausstehen und Sie die entsprechenden Attribute in die Datei schreiben möchten, heben Sie den Schreibschutz auf, klicken Sie mit der rechten Maustaste auf die Datei und wählen Sie **Tags in Datei schreiben**.

#### HINWEIS

Wenn Sie ein anderes Programm als Cubase verwenden, um den Schreibschutzstatus von Dateien zu ändern, müssen Sie die Dateien in der **MediaBay** erneut scannen, damit die Änderungen übernommen werden.

#### WEITERFÜHRENDE LINKS

[Programmeinstellungen ausschalten](#) auf Seite 1004

[Attribute bearbeiten](#) auf Seite 606

## Attributlisten verwalten

Im **Attribut-Inspector** können Sie festlegen, welche Attribute in der **Treffer**-Liste und im **Attribut-Inspector** angezeigt werden. Für unterschiedliche Medientypen können Sie einzelne Attribut-Sätze konfigurieren.

#### VORGEHENSWEISE

1. Klicken Sie im **Attribut-Inspector** auf **Definiert**.
2. Klicken Sie auf **Definierte Attribute einrichten**, um den Konfigurationsmodus zu aktivieren.

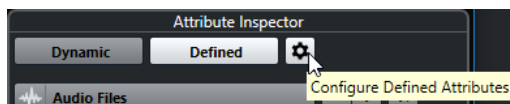

3. Öffnen Sie das Einblendmenü **Medientypen auswählen**, wählen Sie die Medientypen aus, die angezeigt werden sollen, und klicken Sie an einer beliebigen Stelle in der **MediaBay**.  
Im **Attribut-Inspector** wird nun eine Liste aller für diesen Medientyp verfügbaren Attribute angezeigt.
- Wenn Sie mehr als einen Medientyp eingeschaltet haben, wirken sich Ihre Einstellungen auf alle ausgewählten Medientypen aus. Ein orangefarbenes Häkchen bedeutet, dass für

das angezeigte Attribut verschiedene Werte für die ausgewählten Medientypen vorliegen.

- Die Anzeigeeinstellungen für die Option **Verschiedene Medientypen** werden angewandt, wenn Sie Dateien unterschiedlicher Medientypen in der **Treffer** -Liste oder im **Attribut-Inspector** auswählen.
4. Aktivieren Sie die Attribute, die angezeigt werden sollen.  
Sie können mehrere Attribute gleichzeitig bearbeiten.
  5. Klicken Sie erneut auf **Definierte Attribute einrichten**, um den Konfigurationsmodus zu verlassen.
- 

## Benutzerattribute definieren

Sie können Ihre eigenen Attribute erstellen und diese in der **MediaBay** und in den entsprechenden Mediendateien speichern. Cubase erkennt alle Benutzerattribute von Mediendateien.

---

### VORGEHENSWEISE

1. Klicken Sie im **Attribut-Inspector** auf **Definiert**.
2. Klicken Sie auf **Definierte Attribute einrichten**, um den Konfigurationsmodus zu aktivieren.

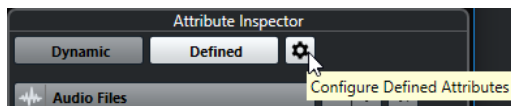

3. Klicken Sie auf +.
  4. Legen Sie im Dialog **Benutzerattribut hinzufügen** den **Attribut-Typ** und den **angezeigten Namen** fest.  
Der angezeigte Name darf in der Attributliste nur einmal vorhanden sein. Im **Datenbankname**-Feld wird angezeigt, ob der Name gültig ist.
  5. Klicken Sie auf **OK**.
- 

### ERGEBNIS

Das neue Attribut wird zur Liste der verfügbaren Attribute hinzugefügt und im **Attribut-Inspector** sowie in der **Treffer**-Liste angezeigt.

## Mit der MediaBay arbeiten

Die **MediaBay** erleichtert Ihnen das Verwalten und Auffinden Ihres Contents, wenn Sie mit einer großen Anzahl von Mediendateien arbeiten. Nach dem Scannen Ihrer Ordner werden alle gefundenen Mediendateien der unterstützten Formate im **Treffer**-Bereich aufgelistet.

Sie können **Favoriten** festlegen, d. h. Ordner oder Verzeichnisse auf Ihrem System, die Mediendateien enthalten. Die Dateien auf Ihrem Computer sind vermutlich auf eine bestimmte Art und Weise angeordnet. Möglicherweise haben Sie Ordner für Audio-Content, Ordner für Spezialeffekte und Ordner für Sound-Kombinationen, die Sie für Hintergrundgeräusche bestimmter Film-Takes usw. benötigen. Diese Ordner können Sie als unterschiedliche **Favoriten** in der **MediaBay** festlegen und so die in der **Treffer**-Liste angezeigten Dateien je nach Kontext einschränken.

Mit Hilfe der Such- und Filterfunktionen können Sie die Treffer eingrenzen.

Sie können die Dateien durch Ziehen und Ablegen, Doppelklicken oder mit Hilfe der im Kontextmenü verfügbaren Optionen in Ihr Projekt einfügen.

## Mediendateien verwenden

Das **MediaBay**-Fenster und das **Medien**-Rack in der rechten Zone des **Projekt**-Fensters bieten Ihnen mehrere Möglichkeiten, nach bestimmten Dateien, Loops, Samples, Presets und Patterns zu suchen, die Sie in Ihrem Projekt verwenden können.

Wenn Sie die gesuchten Mediendateien gefunden haben, können Sie sie in Ihr Projekt laden.

## Loops und Samples laden

---

### VORGEHENSWEISE

1. Führen Sie eine der folgenden Aktionen durch:
    - Öffnen Sie in der **MediaBay** die Medientypen-Auswahl, klicken Sie auf **MIDI-Dateien**, **Audiodateien** oder **MIDI-Loops** und wählen Sie eine Mediendatei aus.
    - Klicken Sie im **Medien**-Rack in der rechten Zone auf das Feld **Loops und Samples** und klicken Sie auf die folgenden Felder, bis Sie die Mediendatei in der **Treffer**-Liste auswählen können.
  2. Führen Sie eine der folgenden Aktionen durch:
    - Doppelklicken Sie auf eine Mediendatei, um eine neue Instrumenten- oder Audiospur mit der geladenen Datei zu erstellen.
    - Ziehen Sie die Mediendatei auf eine Spur in der Event-Anzeige.
- 

### ERGEBNIS

Die Mediendatei wird auf der neuen Spur oder an der Einfügeposition eingefügt.

### WEITERFÜHRENDE LINKS

[Auswahl »Medientypen anzeigen«](#) auf Seite 592

## Spur-Presets laden

---

### VORGEHENSWEISE

1. Führen Sie eine der folgenden Aktionen durch:
    - Öffnen Sie in der **MediaBay** die Medientypen-Auswahl, klicken Sie auf **Spur-Presets** und wählen Sie ein Preset aus.
    - Klicken Sie im **Medien**-Rack in der rechten Zone auf **Presets > Spur-Presets** und klicken Sie auf die folgenden Felder, bis Sie das Preset in der **Treffer**-Liste auswählen können.
  2. Führen Sie eine der folgenden Aktionen durch:
    - Doppelklicken Sie auf das Spur-Preset, um eine neue Spur mit dem geladenen Preset zu erstellen.
    - Ziehen Sie das Spur-Preset auf eine Spur, um das Preset auf die Spur anzuwenden.
- 

### ERGEBNIS

Das Preset wird auf die Spur angewandt und alle Einstellungen des Presets werden geladen.

### WEITERFÜHRENDE LINKS

[Auswahl »Medientypen anzeigen«](#) auf Seite 592

## Instrument-Presets laden

---

### VORGEHENSWEISE

1. Führen Sie eine der folgenden Aktionen durch:
    - Öffnen Sie in der **MediaBay** die Medientypen-Auswahl, klicken Sie auf **PlugIn-Presets** und wählen Sie ein Preset für ein Instrument-PlugIn aus.
    - Klicken Sie im **Medien**-Rack in der rechten Zone auf das Feld **VST-Instrumente** und klicken Sie auf die folgenden Felder, bis Sie das Preset in der **Treffer**-Liste auswählen können.
  2. Führen Sie eine der folgenden Aktionen durch:
    - Doppelklicken Sie auf das Instrument-Preset, um eine neue Instrumentenspur mit dem geladenen Instrument-Preset zu erstellen.
    - Ziehen Sie das Instrument-Preset in die Spurliste, um eine neue Instrumentenspur mit dem geladenen Instrument-Preset zu erstellen.
    - Ziehen Sie das Instrument-Preset in die Event-Anzeige, um eine neue Instrumentenspur mit dem geladenen Instrument-Preset zu erstellen.
    - Ziehen Sie das Instrument-Preset auf eine Instrumentenspur, um das Preset auf die Spur anzuwenden.
- 

### ERGEBNIS

Das Instrument wird als Spurinstrument geladen und das Preset wird auf die Instrumentenspur angewandt.

### WEITERFÜHRENDE LINKS

[VST-Instrumente zu Projekten hinzufügen](#) auf Seite 581

[Auswahl »Medientypen anzeigen«](#) auf Seite 592

## Effekt-PlugIn-Presets laden

---

### VORGEHENSWEISE

1. Führen Sie eine der folgenden Aktionen durch:
    - Öffnen Sie in der **MediaBay** die Medientypen-Auswahl, klicken Sie auf **PlugIn-Presets** und wählen Sie ein Preset aus.
    - Klicken Sie im **Medien**-Rack in der rechten Zone auf **Presets > VST-Effektpresets** und klicken Sie auf die folgenden Felder, bis Sie das Preset in der **Treffer**-Liste auswählen können.
  2. Führen Sie eine der folgenden Aktionen durch:
    - Ziehen Sie das PlugIn-Preset auf eine Audiospur oder auf deren **Inserts**-Bereich im **Inspector**.
    - Ziehen Sie das PlugIn-Preset auf einen leeren Bereich der Spurliste.
- 

### ERGEBNIS

Wenn Sie das PlugIn-Preset auf eine Audiospur gezogen haben, werden die ersten freien Insert-Slots mit dem jeweiligen PlugIn gefüllt. Wenn keine freien Slots mehr verfügbar sind, wird eine Warnung angezeigt.

Wenn Sie das PlugIn-Preset auf einen leeren Bereich der Spurliste gezogen haben, wird eine neue Effektkanalspur erzeugt und die ersten Insert-Slots dieser neuen Spur werden gefüllt.

#### WEITERFÜHRENDE LINKS

[Auswahl »Medientypen anzeigen«](#) auf Seite 592

[VST-Effekte zu Projekten hinzufügen](#) auf Seite 581

## Effektketten-Presets laden

---

#### VORGEHENSWEISE

1. Führen Sie eine der folgenden Aktionen durch:
    - Öffnen Sie in der **MediaBay** die Medientypen-Auswahl, klicken Sie auf **Effektketten-Presets** und wählen Sie ein Preset aus.
    - Klicken Sie im **Medien-Rack** in der rechten Zone auf **Presets > Effektketten-Presets** und klicken Sie auf die folgenden Felder, bis Sie das Preset in der **Treffer**-Liste auswählen können.
  2. Wählen Sie im **Projekt**-Fenster eine Audiospur aus.
  3. Ziehen Sie das Preset aus der **MediaBay** oder aus dem **Medien-Rack** und legen Sie es im geöffneten **Inserts**-Abschnitt des **Inspectors** ab.
- 

#### ERGEBNIS

Das **Effektketten-Preset** wird auf die Spur angewandt und alle Einstellungen des Presets werden geladen. Zuvor geladene Insert-Effekte werden überschrieben.

#### WEITERFÜHRENDE LINKS

[Auswahl »Medientypen anzeigen«](#) auf Seite 592

## Strip-Presets laden

---

#### VORGEHENSWEISE

1. Führen Sie eine der folgenden Aktionen durch:
    - Öffnen Sie in der **MediaBay** die Medientypen-Auswahl, klicken Sie auf **Strip-Presets** und wählen Sie ein Preset aus.
    - Klicken Sie im **Medien-Rack** in der rechten Zone auf **Presets > Strip-Presets** und klicken Sie auf die folgenden Felder, bis Sie das Preset in der **Treffer**-Liste auswählen können.
  2. Wählen Sie im **Projekt**-Fenster eine Audiospur aus.
  3. Ziehen Sie das Preset aus der **MediaBay** oder aus dem **Medien-Rack** und legen Sie es im geöffneten **Strip**-Abschnitt des **Inspectors** ab.
- 

#### ERGEBNIS

Das Strip-Preset wird auf die Spur angewandt und alle Einstellungen des Presets werden geladen.

#### WEITERFÜHRENDE LINKS

[Auswahl »Medientypen anzeigen«](#) auf Seite 592

[Strip-Presets speichern/laden](#) auf Seite 372

## Pattern-Bänke laden

---

#### VORGEHENSWEISE

1. Führen Sie eine der folgenden Aktionen durch:

- Öffnen Sie in der **MediaBay** die Medientypen-Auswahl, klicken Sie auf **Pattern-Bänke** und wählen Sie ein Preset aus.
  - Klicken Sie im **Medien-Rack** in der rechten Zone auf **Presets > Pattern-Bänke** und klicken Sie auf die folgenden Felder, bis Sie das Preset in der **Treffer**-Liste auswählen können.
2. Führen Sie eine der folgenden Aktionen durch:
- Doppelklicken Sie auf die Pattern-Bank, um eine neue Instrumentenspur mit dem geladenen Preset zu erstellen.
  - Ziehen Sie die Pattern-Bank auf eine Instrumentenspur und legen Sie sie dort ab, um sie auf die Spur anzuwenden.
  - Ziehen Sie die Pattern-Bank in die Spurliste und legen Sie sie dort ab, um eine neue Instrumentenspur mit der geladenen Pattern-Bank zu erstellen.
- 

#### ERGEBNIS

**Groove Agent** wird als Spurinstrument geladen. Für die Instrumentenspur wird eine Drum-Map geladen, und eine Instanz des **Beat Designers** wird als Insert-Effekt geladen.

#### WEITERFÜHRENDE LINKS

[Auswahl »Medientypen anzeigen«](#) auf Seite 592

## Mit Laufwerk-Datenbanken arbeiten

Cubase speichert alle in der **MediaBay** verwendeten Informationen über Mediendateien, z. B. Pfade und Attribute, in einer lokalen Datenbank auf Ihrem Computer. In manchen Fällen ist es jedoch nötig, diese Art Metadaten auf einem externen Laufwerk zu suchen und zu verwalten.

Ein Sound-Designer z. B. arbeitet oft an zwei verschiedenen Rechnern zu Hause und im Studio. Seine Soundeffekte sind daher auf einem externen Speichermedium gespeichert. Damit Sie das externe Gerät verbinden und seinen Content direkt in der **MediaBay** durchsuchen können, ohne das Gerät zu scannen, müssen Sie eine Laufwerk-Datenbank für das externe Gerät erzeugen.

Laufwerk-Datenbanken können für Computer-Laufwerke oder externe Speichermedien erstellt werden. Sie beinhalten dieselbe Art Informationen über die Mediendateien auf diesen Laufwerken wie die **MediaBay**-Datenbank.

#### HINWEIS

Wenn Sie Cubase starten, werden alle verfügbaren Laufwerk-Datenbanken automatisch eingehängt. Laufwerk-Datenbanken, die verfügbar gemacht werden, während das Programm läuft, müssen manuell eingehängt werden.

---

### Laufwerk-Datenbanken erneut scannen

Wenn Sie die Daten auf Ihrem externen Laufwerk auf einem anderen System verändert haben, müssen Sie die **MediaBay** erneut scannen.

#### WEITERFÜHRENDE LINKS

[Anzeigen aktualisieren](#) auf Seite 589

## Laufwerk-Datenbanken erstellen

### VORGEHENSWEISE

- Klicken Sie im Bereich **Datei-Browser** mit der rechten Maustaste auf das externe Speichermedium, das Laufwerk oder die Partition Ihres Computersystems, für das/die Sie eine Datenbank erstellen möchten, und wählen Sie **Laufwerk-Datenbank erstellen**.

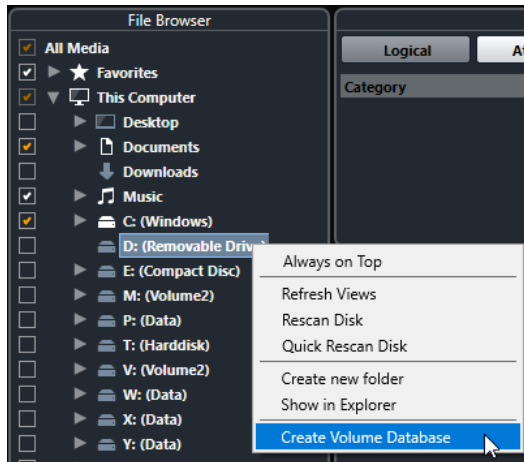

### WICHTIG

Hierzu müssen Sie das oberste Verzeichnis auswählen. Für einen Unterordner können Sie keine Datenbankdatei erzeugen.

### HINWEIS

Wenn Sie eine Laufwerk-Datenbank auf einem Netzwerklaufwerk erstellen, können mehrere Benutzer darauf zugreifen. Dies kann zu Schreibkonflikten führen, da nicht mehrere Benutzer gleichzeitig in die Datenbank schreiben können.

### ERGEBNIS

Die Dateiinformationen für dieses Laufwerk werden in eine Datenbankdatei geschrieben. Laufwerk-Datenbanken werden durch das Symbol  links vom Laufwerknamen angezeigt.

### HINWEIS

Wenn das Laufwerk viele Daten enthält, kann dieser Vorgang einige Zeit in Anspruch nehmen.

Laufwerk-Datenbanken werden automatisch geladen, wenn Sie Cubase laden. Sie werden im Bereich **Datei-Browser** angezeigt und die darin enthaltenen Daten können in der **Treffer**-Liste angezeigt und bearbeitet werden.

### WEITERFÜHRENDE LINKS

[Gesperrte Laufwerk-Datenbanken auf Netzwerklaufwerken](#) auf Seite 614

## Gesperrte Laufwerk-Datenbanken auf Netzwerklaufwerken

Sie können Laufwerk-Datenbanken auf Netzwerklaufwerken entsperren. Dies kann nötig sein, wenn das System eines anderen Benutzers, der die Laufwerk-Datenbank auf dem Netzwerklaufwerk ebenfalls verwendet hat, abgestürzt ist oder nicht sachgemäß getrennt wurde. In solchen Fällen erstellt Cubase eine Datei in einem unsichtbaren Ordner, die angibt, dass die Datenbank noch verwendet wird.

Wenn dies geschehen ist, erhalten Sie beim Starten des Programms einen Warnhinweis. Darin wird der Name des Benutzers oder des Systems angezeigt.

Führen Sie eine der folgenden Aktionen durch:

- Bitten Sie den anderen Benutzer, Cubase neu zu starten, damit die Sperre automatisch freigegeben wird.
- Wenn Sie den anderen Benutzer nicht erreichen können und nicht auf die Datenbank zugreifen müssen, klicken Sie auf **Ignore Database**.
- Wenn Sie den anderen Benutzer nicht erreichen können und die Datenbank verwenden möchten, klicken Sie auf **Force unlock**, um die Sperre aufzuheben.

## Laufwerk-Datenbanken entfernen

Wenn Sie an einem anderen Computer mit einer externen Festplatte gearbeitet haben und diese nun wieder in Ihr Computersystem integrieren, benötigen Sie dafür keine separate Laufwerk-Datenbank mehr. Sie können alle Daten der Festplatte durch Entfernen der zusätzlichen Datenbankdatei in Ihr lokales Dateisystem integrieren.

---

### VORGEHENSWEISE

- Klicken Sie im Bereich **Datei-Browser** mit der rechten Maustaste auf die Laufwerk-Datenbank und wählen Sie **Laufwerk-Datenbank entfernen**.

---

### ERGEBNIS

Die Metadaten werden in die lokale **MediaBay**-Datenbankdatei integriert und die Laufwerk-Datenbankdatei wird gelöscht.

### HINWEIS

Wenn das Laufwerk viele Daten enthält, kann dieser Vorgang einige Zeit in Anspruch nehmen.

---

## Laufwerk-Datenbanken ein- und aushängen

Laufwerk-Datenbanken, die verfügbar gemacht werden, während Cubase läuft, müssen manuell eingehängt werden.

- Um eine Laufwerk-Datenbank manuell einzuhängen, klicken Sie mit der rechten Maustaste auf das externe Speichermedium, das eingehängt werden soll, bzw. auf das Laufwerk oder die Partition Ihres Computersystems und wählen Sie **Laufwerk-Datenbank einhängen**.
- Um die Laufwerk-Datenbank auszuhängen, klicken Sie mit der rechten Maustaste darauf und wählen Sie **Laufwerk-Datenbank aushängen**.

## MediaBay-Einstellungen

- Um einen Bereich mit Einstellungen für die **MediaBay** zu öffnen, klicken Sie auf **MediaBay-Einstellungen**.

Die folgenden Optionen sind verfügbar:

### Nicht gescannte Ordner ausblenden

Blendet alle Ordner aus, die nicht nach Dateien durchsucht werden. Dadurch wird die Ansicht im **Datei-Browser**-Bereich übersichtlicher.

### Nur ausgewählten Ordner anzeigen

Zeigt nur den ausgewählten Ordner und seine Unterordner an.

### **Ordner nur scannen, wenn MediaBay geöffnet ist**

Durchsucht Ordner nach Mediendateien, wenn das **MediaBay**-Fenster geöffnet ist. Wenn diese Option ausgeschaltet ist, werden die Ordner im Hintergrund durchsucht, selbst wenn das **MediaBay**-Fenster geschlossen ist. Cubase durchsucht die Ordner jedoch nie während der Wiedergabe oder Aufnahme.

### **Maximale Anzahl Dateien in der Trefferliste**

Hiermit können Sie einstellen, wie viele Dateien maximal in der **Trefferliste** angezeigt werden. So können Sie lange und unübersichtliche Dateilisten vermeiden.

#### **HINWEIS**

Die **MediaBay** gibt keine Warnmeldung aus, wenn die maximale Anzahl an Dateien erreicht wurde. Wenn die maximale Anzahl der Dateien erreicht wurde, kann es daher vorkommen, dass eine bestimmte Datei nicht gefunden wird.

### **Bearbeitung in der Trefferliste zulassen**

Hiermit können Sie Attribute in der **Treffer**-Liste bearbeiten. Wenn diese Option ausgeschaltet ist, können Attribute nur im **Attribut-Inspector** bearbeitet werden.

### **Dateinamenerweiterungen in Trefferliste anzeigen**

Zeigt Dateinamenerweiterungen in der **Treffer**-Liste an.

### **Unbekannte Dateitypen scannen**

Wenn das Programm nach Mediendateien sucht, ignoriert die **MediaBay** normalerweise Dateien mit unbekanntem Dateinamenerweiterungen. Wenn diese Option eingeschaltet ist, versucht die **MediaBay**, alle gefundenen Dateien zu öffnen und zu untersuchen. Es werden dann nur die Dateien ignoriert, die nicht erkannt werden.

# Automation

Automation bedeutet im Wesentlichen das Aufnehmen von Einstellungen für eine bestimmte **MixConsole** oder für Effektparameter. Wenn Sie Ihre Endmischung erstellen, kann Cubase diese Parameter automatisch regeln.

## Ihre Aktionen aufnehmen

Wenn Ihr aktuelles Projekt sehr wichtige Einstellungen enthält, möchten Sie vermutlich nicht mit den Automationsfunktionen experimentieren, bis Sie mehr über die Zusammenhänge wissen. In diesem Fall sollten Sie für das folgende Beispiel ein neues Projekt erzeugen. Das Projekt muss nicht einmal Audio-Events enthalten, sondern lediglich ein paar Audiospuren.

### VORGEHENSWEISE

1. Klicken Sie in der Werkzeugzeile des **Projekt**-Fensters auf **W**, um das Schreiben für alle Spuren zu aktivieren.
2. Starten Sie die Wiedergabe und passen Sie die Lautstärkeregler und/oder andere Parametereinstellungen in der **MixConsole** an.  
Beenden Sie anschließend die Wiedergabe und kehren Sie zu der Position zurück, an der Sie die Wiedergabe gestartet haben.
3. Klicken Sie auf **W**, um den Write-Modus zu deaktivieren und klicken Sie auf **R**, um das Lesen für alle Spuren zu aktivieren.
4. Starten Sie die Wiedergabe und beobachten Sie die **MixConsole**.  
Alle Einstellungen, die Sie während der letzten Wiedergabe vorgenommen haben, werden exakt wiederholt.
5. Wählen Sie **Projekt > Verwendete Automation aller Spuren anzeigen**, um alle aufgenommenen Automations-Events anzuzeigen.
6. Um jegliche Aufnahmen zu wiederholen, klicken Sie erneut auf **W** und starten Sie die Wiedergabe an derselben Position.

### HINWEIS

Sie können gleichzeitig **W** und **R** aktivieren, z. B. um die aufgenommenen **MixConsole**-Einstellungen zu hören und zu sehen, während Sie die Bewegungen des Schiebereglers für einen anderen Kanal aufnehmen.

## Automationskurven

In einem Cubase-Projekt werden die Änderungen der Parameterwerte im Projektverlauf als Kurven auf Automationsspuren eingezeichnet.

Es gibt verschiedene Arten von Automationskurven:

### 1 Ramp-Kurven

Ramp-Kurven werden für jeden Parameter erstellt, der kontinuierlich mehrere Werte erzeugt, zum Beispiel Regler- oder Encoder-Bewegungen.

## 2 Step-Kurven

Step-Kurven werden für Ein/Aus-Parameter (z. B. Stummschalten) erzeugt.

## Parametergerade

Wenn Sie eine Automationsspur das erste Mal öffnen, enthält sie noch keine Automations-Events. Dies wird in der Event-Anzeige durch eine gepunktete horizontale Linie dargestellt, die Parametergerade. Diese Parametergerade entspricht der aktuellen Parametereinstellung.

Wenn Sie manuell Automations-Events eingefügt oder für einen Parameter Automationsdaten geschrieben haben und den Read-Modus ausschalten, wird die Automationskurve in der Event-Anzeige grau dargestellt und stattdessen die Parametergerade verwendet.

Sobald Sie **Read** aktivieren, wird die Automationskurve verwendet.

## Automationsdaten schreiben/lesen

Mit den Automationsschaltern **W** und **R** können Sie den Automationsmodus für Spuren und **MixConsole**-Kanäle ein- und ausschalten.

- Wenn Sie **W** für einen Kanal aktivieren, werden alle **MixConsole**-Parameter, die Sie während der Wiedergabe verändern, für diesen Kanal als Automations-Events aufgenommen.
- Wenn Sie **R** für einen Kanal aktivieren, werden alle **MixConsole**-Einstellungen, die Sie für diesen Kanal aufgenommen haben, während der Wiedergabe so umgesetzt, wie sie im Write-Modus aufgenommen wurden.

Die Schalter **R** und **W** in der Spurliste entsprechen den Schaltern **R** und **W** in der **MixConsole**.

### HINWEIS

**R** wird automatisch eingeschaltet, wenn Sie **W** einschalten. Auf diese Weise kann Cubase vorhandene Automationsdaten jederzeit lesen. Sie können **W** jederzeit separat ausschalten, wenn Sie die vorhandenen Automationsdaten nur lesen möchten.

Darüber hinaus finden Sie in der Werkzeugzeile im **Projekt**-Fenster und der Werkzeugzeile in der **MixConsole** übergeordnete Read- und Write-Schalter (**R-Schalter/W-Schalter für alle Spuren aktivieren/deaktivieren**). Diese Schalter leuchten auf, sobald einer der Schalter **R** oder **W** für einen beliebigen Kanal oder eine der Spuren des Projekts eingeschaltet ist. Darüber hinaus können Sie mit diesen Schaltern **R** und **W** für alle Spuren gleichzeitig ein- oder ausschalten.

## Automationsdaten schreiben

Sie können Automationskurven manuell oder automatisch erstellen.

- Beim manuellen Schreiben von Automationsdaten können Sie an bestimmten Stellen Werte schnell und unkompliziert verändern, ohne die Wiedergabe starten zu müssen.
- Das automatische Schreiben von Automationsdaten entspricht dagegen eher der Arbeit mit einem Mischpult.

Sowohl beim manuellen als auch beim automatischen Schreiben von Automationsdaten können Sie z. B. an sich bewegenden Reglern in der **MixConsole** erkennen, welche Automationsdaten angewendet werden. Außerdem können Sie dies auf der Automationsspur an der Kurve ablesen.

WEITERFÜHRENDE LINKS

[Automationsdaten manuell schreiben](#) auf Seite 619

## Automationsdaten automatisch schreiben

Alle Parameteränderungen werden automatisch auf Automationsspuren aufgenommen und können später angezeigt und geändert werden.

---

VORGEHENSWEISE

1. Klicken Sie in der Spurliste bei einer Spur auf **Automation anzeigen/ausblenden**, um deren Automationsspur zu öffnen.

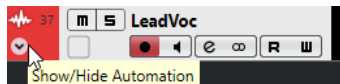

2. Klicken Sie auf **W**, um das Schreiben (Writing) der Automationsdaten auf dieser Spur zu aktivieren.
3. Starten Sie die Wiedergabe.
4. Stellen Sie die gewünschten Parameter in der **MixConsole**, im **Kanaleinstellungen**-Fenster oder im Bedienfeld eines Effekts ein.

Die eingestellten Werte werden aufgenommen und als Kurve auf den Automationsspuren angezeigt. Wenn Automationsdaten geschrieben werden, wird die Automationsspur rot dargestellt. An der Delta-Anzeige der Automationsspur können Sie anhand eines relativen Werts erkennen, wie stark die neue Parametereinstellung von den bisher aufgenommenen Automationswerten abweicht.

5. Beenden Sie die Wiedergabe und kehren Sie zu der Position zurück, an der Sie die Wiedergabe gestartet haben.
  6. Klicken Sie auf **W**, um das Schreiben der Automationsdaten auf dieser Spur zu deaktivieren.
  7. Starten Sie die Wiedergabe.
- 

ERGEBNIS

Alle Aktionen werden genau so wiedergegeben, wie Sie sie zuvor durchgeführt haben. Wenn Sie ein PlugIn auf eine andere Insert-Schnittstelle desselben Kanals ziehen, werden alle vorhandenen Automationsdaten mit dem PlugIn verschoben. Wenn Sie es auf eine Insert-Schnittstelle eines anderen Kanals ziehen, werden die vorhandenen Automationsdaten nicht auf den Kanal übertragen.

## Automationsdaten manuell schreiben

Sie können Automations-Events auch manuell einzeichnen.

---

VORGEHENSWEISE

1. Klicken Sie in der Spurliste bei einer Spur auf **Automation anzeigen/ausblenden**, um deren Automationsspur zu öffnen.

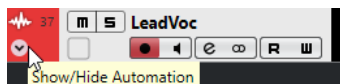

2. Klicken Sie in der Automationsspur auf den Parameternamen und wählen Sie im Einblendmenü den Parameter aus.
3. Wählen Sie das **Stift**-Werkzeug aus.
4. Klicken Sie auf die Parametergerade.

Es wird ein Automations-Event hinzugefügt, der Read-Modus wird eingeschaltet und die Parametergerade wird zu einer farbigen Automationskurve.

5. Klicken und halten Sie, um durch Hinzufügen mehrere Automations-Events eine Kurve zu zeichnen.

Wenn Sie die Maustaste loslassen, wird die Anzahl der Automations-Events reduziert.

#### HINWEIS

Um das Ausdünnen der Events anzupassen, öffnen Sie das **Automationsfeld**, öffnen Sie die **Einstellungen**-Seite und geben Sie einen Wert für **Reduktionsfaktor** ein.

---

6. Starten Sie die Wiedergabe.
- 

#### ERGEBNIS

Der automatisierte Parameter ändert sich mit der Automationskurve, und der zugehörige Regler in der **MixConsole** bewegt sich entsprechend.

#### WEITERE SCHRITTE

Wenn Sie mit dem Ergebnis nicht zufrieden sind, wiederholen Sie den Vorgang. Wenn Sie mit dem Stift-Werkzeug auf einer bestehenden Kurve zeichnen, wird eine neue Kurve erzeugt.

## Werkzeuge zum Zeichnen von Automationsdaten

Neben dem **Stift**-Werkzeug können Sie auch das **Objektauswahl**-Werkzeug und das **Linie**-Werkzeug verwenden, um Automations-Events einzuzichnen. Wenn Sie mit einem dieser Werkzeuge auf die Automationsspur klicken, wird automatisch **R** aktiviert.

- **Objektauswahl**

Wenn Sie mit dem **Objektauswahl**-Werkzeug auf eine Automationsspur klicken, wird ein Automations-Event hinzugefügt. Wenn Sie die **Alt/Opt-Taste** gedrückt halten, können Sie mehrere Automations-Events zeichnen.

#### HINWEIS

Wenn Sie zwischen bereits vorhandenen Events neue Events einfügen, die nicht von der bestehenden Kurve abweichen, werden diese gelöscht, sobald Sie die Maustaste loslassen.

---

Um das **Linie**-Werkzeug in einem der anderen verfügbaren Modi zu aktivieren, klicken Sie zweimal auf das **Linie**-Werkzeug und wählen Sie im Einblendmenü den **Linie**-Werkzeugmodus.

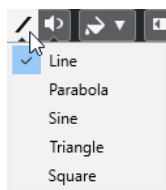

Die folgenden **Linie**-Werkzeugmodi sind verfügbar:

#### Linie

Wenn Sie mit dem **Linie**-Werkzeug im **Linie**-Modus auf die Automationsspur klicken und ziehen, erzeugen Sie Automations-Events auf einer Linie. Auf diese Weise können Sie einfach lineare Fades u. ä. erzeugen.

#### Parabel

Wenn Sie mit dem **Linie**-Werkzeug im **Parabel**-Modus auf die Automationsspur klicken und ziehen, werden die Kurven und Fades natürlicher.

#### HINWEIS

Das Ergebnis hängt von der Richtung ab, in die Sie die Parabolkurve ziehen.

---

### Sinus/Dreieck/Rechteck

Wenn der **Rastermodus** auf **Raster** eingestellt ist und Sie mit dem **Linie**-Werkzeug im **Sinus**-, **Dreieck**- oder **Rechteck**-Modus auf die Automationsspur klicken und ziehen, bestimmt die Rastereinstellung die Periode der Kurve, d. h. die Länge des Kurvenzyklus. Wenn Sie beim Ziehen die **Umschalttaste** gedrückt halten, können Sie die Länge der Periode manuell einstellen (sie muss jedoch einem Vielfachen des Rasterwerts entsprechen).

#### HINWEIS

Mit dem **Linie**-Werkzeug können Sie nur lineare Automationskurven einzeichnen.

---

## Automations-Events bearbeiten

Automations-Events können ähnlich wie andere Events bearbeitet werden.

#### HINWEIS

Wenn Sie ein Event oder einen Part auf eine Spur verschieben und die Automations-Events automatisch folgen sollen, wählen Sie **Bearbeiten** > **Automation folgt Events**. Alle Automations-Events an der neuen Position werden überschrieben.

---

- Sie können die Werkzeuge in der Werkzeugzeile des **Projekt**-Fensters verwenden, um Automations-Events zu bearbeiten.
- Sie können den Automations-Event-Editor verwenden, um ausgewählte Automations-Events auf linearen Automationskurven zu bearbeiten.

#### WEITERFÜHRENDE LINKS

[Werkzeugzeile im Projekt-Fenster](#) auf Seite 35

[Automations-Event-Editor](#) auf Seite 622

## Sanfte Übergänge zwischen Automations-Events erzeugen (Bézier-Automationskurven)

Cubase unterstützt Bézier-Automationskurven, mit Hilfe derer Sie sanfte Übergänge zwischen Automations-Events erzeugen können. So können Sie lineare Automationskurven deutlich flexibler, exakter und intuitiver bearbeiten.

#### VORAUSSETZUNGEN

Das **Objektauswahl**-Werkzeug ist aktiv.

---

#### VORGEHENSWEISE

1. Fahren Sie mit dem Mauszeiger auf den Abschnitt der linearen Automationskurve, den Sie bearbeiten möchten.

An dem Kurvenabschnitt wird ein Griff angezeigt.

#### HINWEIS

Wenn die Automations-Events auf einer fast horizontalen oder vertikalen Linie nebeneinander liegen oder einander zu nahe sind, ist der Griff nicht verfügbar.

---

2. Klicken und ziehen Sie bei gedrückter Maustaste, um die Form des Kurvenabschnitts zu ändern.

3. Wenn Sie mit dem Ergebnis zufrieden sind, lassen Sie die Maustaste los.
- 

#### ERGEBNIS

Entsprechend Ihren Änderungen wird eine nahtlose Übergangskurve erstellt.

Wenn Sie mit dem Ergebnis nicht zufrieden sind und zum ursprünglichen linearen Kurvenabschnitt zurückkehren möchten, doppelklicken Sie auf den Griff.

#### WEITERE SCHRITTE

Um eine noch präzisere Bearbeitung zu ermöglichen, fügen Sie Ihrem Kurvenabschnitt weitere Automations-Events hinzu.

So werden neue Abschnitte erzeugt, die Sie glätten können.

## Automations-Events auswählen

- Um ein Automations-Event auszuwählen, klicken Sie mit dem **Objektauswahl**-Werkzeug darauf.
- Um mehrere Events auszuwählen, ziehen Sie ein Auswahlrechteck mit dem **Objektauswahl**-Werkzeug oder klicken Sie bei gedrückter **Umschalttaste** auf die Events.
- Um mehrere Events auszuwählen, wählen Sie mit dem **Auswahlbereich**-Werkzeug einen Bereich aus oder klicken Sie bei gedrückter **Umschalttaste** auf die Events.
- Um alle Automations-Events einer Automationsspur auszuwählen, klicken Sie mit der rechten Maustaste in der Spurliste auf die Automationsspur und wählen Sie im Kontextmenü den Befehl **Alle Events auswählen**.

Ausgewählte Events werden dunkler dargestellt.

#### HINWEIS

Wenn Sie mehrere Events auf einer linearen Automationskurve auswählen, wird der Automations-Event-Editor verfügbar.

---

#### WEITERFÜHRENDE LINKS

[Automations-Event-Editor](#) auf Seite 622

## Automations-Event-Editor

Der Automations-Event-Editor ermöglicht es Ihnen, ausgewählte Events auf der Automationsspur zu bearbeiten. Der Automations-Event-Editor ist nur für lineare Automationskurven verfügbar.

#### HINWEIS

Alle Bearbeitungen im Automations-Event-Editor wirken sich nur auf die Automations-Events innerhalb der Auswahl aus.

Führen Sie eine der folgenden Aktionen durch, um den Automations-Event-Editor zu öffnen:

- Aktivieren Sie das **Objektauswahl**-Werkzeug und ziehen Sie ein Auswahlrechteck über einer Automationsspur mit linearer Automationskurve.
- Aktivieren Sie das **Auswahlbereich**-Werkzeug und wählen Sie einen Bereich auf einer Automationsspur mit linearer Automationskurve aus.

#### HINWEIS

Wenn Sie mit dem **Auswahlbereich**-Werkzeug arbeiten, steht die Smart-Control für **Datenkurve dehnen** nicht zur Verfügung.

Der Automations-Event-Editor bietet die folgenden Smart-Controls für bestimmte Bearbeitungsmodi:

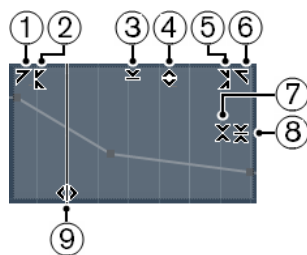

#### 1 Links neigen

Wenn Sie in die obere linke Ecke des Editors klicken, können Sie den linken Teil der Kurve neigen. So können Sie die Event-Werte am Anfang der Kurve nach oben oder unten neigen.

#### 2 Links komprimieren

Wenn Sie bei gedrückter **Alt/Opt-Taste** in die obere linke Ecke des Editors klicken, können Sie den linken Teil der Kurve komprimieren oder expandieren. So können Sie die Event-Werte am Anfang der Kurve komprimieren oder expandieren.

#### 3 Vertikal skalieren

Wenn Sie in die Mitte des oberen Rands des Editors klicken, können Sie die Kurve vertikal skalieren. So können Sie die Event-Werte der Kurve prozentual anheben oder absenken.

#### 4 Vertikal verschieben

Wenn Sie auf den oberen Rand des Editors klicken, können Sie die gesamte Kurve vertikal verschieben. So können Sie die Event-Werte der Kurve anheben oder absenken.

#### 5 Rechts komprimieren

Wenn Sie bei gedrückter **Alt/Opt-Taste** in die obere rechte Ecke des Editors klicken, können Sie den rechten Teil der Kurve komprimieren oder expandieren. So können Sie die Event-Werte am Ende der Kurve komprimieren oder expandieren.

#### 6 Rechts neigen

Wenn Sie in die obere rechte Ecke des Editors klicken, können Sie den rechten Teil der Kurve neigen. So können Sie die Event-Werte am Ende der Kurve nach oben oder unten neigen.

#### 7 Um relativen Mittelpunkt skalieren

Wenn Sie bei gedrückter **Alt/Opt-Taste** in die Mitte des rechten Rands des Editors klicken, können Sie die Kurve relativ zu ihrem Mittelpunkt skalieren. So können Sie die Event-Werte horizontal um die Mitte des Editors anheben oder absenken.

#### 8 Um absoluten Mittelpunkt skalieren

Wenn Sie in die Mitte des rechten Rands des Editors klicken, können Sie die Kurve absolut zu ihrem Mittelpunkt skalieren. So können Sie die Event-Werte horizontal um die Mitte des Editors anheben oder absenken.

## 9 Datenkurve dehnen

Wenn Sie auf den unteren Rand des Editors klicken, können Sie die Kurve horizontal dehnen. So können Sie die Event-Werte der Kurve nach links oder rechts verschieben.

### HINWEIS

Um die Automationskurven auf mehreren Spuren gleichzeitig zu bearbeiten, wählen Sie die Automations-Events anhand des **Objektauswahl**-Tools oder des **Auswahlbereich**-Werkzeugs auf den entsprechenden Automationsspuren aus und halten Sie bei der Verwendung der Smart-Controls die **Strg-Taste/Befehlstaste** gedrückt.

---

### HINWEIS

Wenn Sie Automations-Events anhand des **Auswahlbereich**-Werkzeugs auswählen, werden am Anfang und am Ende der Auswahl automatisch zusätzliche Automations-Events erzeugt. Dies stellt sicher, dass die gesamte Auswahl bearbeitet wird.

---

### WEITERFÜHRENDE LINKS

[Automationskurven](#) auf Seite 617

## Schnelles vertikales Skalieren von Automations-Events

Sie können den Kurvenabschnitt zwischen zwei Automations-Events vertikal skalieren, ohne die Events zuvor auswählen zu müssen.

---

### VORGEHENSWEISE

1. Fahren Sie mit dem Mauszeiger zum oberen Rand der Automationsspur über dem Abschnitt der linearen Automationskurve, den Sie bearbeiten möchten.  
Ein Griff wird angezeigt.

2. Klicken und ziehen Sie bei gedrückter Maustaste nach oben oder unten.
  3. Wenn Sie mit dem Ergebnis zufrieden sind, lassen Sie die Maustaste los.
- 

### ERGEBNIS

Der Kurvenabschnitt zwischen den beiden Automations-Events wird skaliert.

## Automations-Events verschieben

### Einzelne Automations-Events verschieben

- Um ein ausgewähltes Automations-Event zu verschieben, klicken Sie darauf und ziehen Sie es nach links oder rechts.
- Um die Bewegungsrichtung einzuschränken, drücken Sie die **Strg-Taste/Befehlstaste** und ziehen Sie.

#### HINWEIS

Beim horizontalen Verschieben von Automationskurven wird die **Raster**-Funktion berücksichtigt. Um sie vorübergehend zu deaktivieren, halten Sie zusätzlich zu anderen gewünschten Sondertasten die **Strg-Taste/Befehlstaste** gedrückt und ziehen Sie.

---

### Mehrere Automations-Events verschieben

- Um eine Auswahl mehrerer Automations-Events zu verschieben, klicken Sie in das Auswahlrechteck und ziehen Sie es nach links oder rechts.  
Wenn Sie eine kontinuierliche Auswahl von Automations-Events gemacht haben, werden Events im Zielbereich überschrieben. Wenn Sie aber denselben Auswahlbereich hinter bereits vorhandene Events verschieben, erscheinen diese erneut. Wenn ein Auswahlbereich Automations-Events enthält, die nicht ausgewählt sind, ist Ziehen nur eingeschränkt möglich. Sie können eine solche Auswahl nicht an vorhandenen Events vorbei verschieben.
- Um eine kontinuierliche Auswahl von Automations-Events zu verschieben, klicken Sie in das Auswahlrechteck, halten Sie die **Alt/Opt-Taste** gedrückt und ziehen Sie nach links oder rechts.

#### HINWEIS

Wenn Sie beim Ziehen des Auswahlrechtecks die **Esc-Taste** drücken, springt die Auswahl zu ihrer ursprünglichen Position zurück.

---

#### WEITERFÜHRENDE LINKS

[Automations-Events auswählen](#) auf Seite 622

## Automations-Events löschen

- Wenn Sie ein Automations-Event löschen möchten, klicken Sie mit dem **Löschen**-Werkzeug darauf.
- Um mehrere Automations-Events zu entfernen, wählen Sie sie aus und drücken Sie die **Rücktaste** oder die **Entf-Taste** oder wählen Sie **Bearbeiten > Löschen**.
- Um Automations-Events von der Automationsspur zu entfernen und die Automationsspur zu löschen, klicken Sie auf den Namen des Automationsparameters in der Spurliste und wählen Sie **Parameter entfernen** aus dem Einblendmenü.

#### HINWEIS

Sie Automations-Events entfernen, wird die Kurve so aktualisiert, dass neue Events am Beginn und am Ende des Auswahlbereichs verbunden werden.

---

## Automationsspuren

Für die meisten Spuren des Projekts sind mehrere Automationsspuren verfügbar, jeweils eine für jeden automatisierten Parameter.

Um Automationsspuren anzuzeigen, müssen Sie sie öffnen.

## Automationsspuren anzeigen und ausblenden

- Bewegen Sie den Mauszeiger über die untere linke Ecke der Spur und klicken Sie auf den eingblendeten Pfeil-Schalter (**Automation anzeigen/ausblenden**).

- Klicken Sie mit der rechten Maustaste in der Spurliste auf die gewünschte Spur und wählen Sie im Kontextmenü den Befehl **Automation anzeigen**.
- Um eine weitere Automationsspur zu öffnen, bewegen Sie den Mauszeiger über die linke untere Ecke der Automationsspur und klicken Sie auf + (**Automationsspur hinzufügen**).
- Um alle verwendeten Automationsspuren in der Spurliste anzuzeigen, klicken Sie mit der rechten Maustaste in der Spurliste auf die gewünschte Spur und wählen Sie im Kontextmenü den Befehl **Verwendete Automation aller Spuren anzeigen**.
- Um die zugehörige Automationsspur beim Schreiben der Automationsparameter zu öffnen, aktivieren Sie **Automationsspur beim Schreiben von Parametern im Projekt anzeigen** im **Programmeinstellungen**-Dialog (**Bearbeitungsoptionen**-Seite).

## Automationsspuren entfernen

- Um eine Automationsspur und alle darauf enthaltenen Automations-Events zu löschen, klicken Sie auf den Parameternamen und wählen Sie im angezeigten Einblendmenü **Parameter entfernen**.
- Um alle Automationsspuren, die keine Automations-Events enthalten, für eine Spur entfernen möchten, wählen Sie in einem der Parameter-Einblendmenüs den Befehl **Nicht verwendete Parameter entfernen**.

## Parameter einer Automationsspur zuweisen

Wenn Sie eine Automationsspur öffnen, sind bereits Standardparameter für diese Spur ausgewählt, entsprechend der Reihenfolge in der Parameterliste.

---

### VORGEHENSWEISE

1. Öffnen Sie eine Automationsspur und klicken Sie auf das Namensfeld des Automationsparameters.  
Eine Parameterliste wird angezeigt. Der Inhalt ist abhängig von der Spurart.
2. Wählen Sie den Parameter im Einblendmenü aus, oder wählen Sie **Mehr**, um den Dialog **Parameter hinzufügen** zu öffnen, in dem alle automatisierbaren Parameter aufgeführt sind, und wählen Sie den Parameter dort aus.

---

### ERGEBNIS

Der Parameter ersetzt den zuvor ausgewählten Parameter auf der Automationsspur.

### HINWEIS

Das Ersetzen des Automationsparameters ist nicht destruktiv. Wenn die Automationsspur des ersetzten Parameters bereits Automationsdaten enthält, bleiben diese Daten erhalten, auch wenn der Parameter nicht mehr angezeigt wird. Klicken Sie in der Spurliste in das Namensfeld für den Parameter, um den ersetzten Parameter wieder anzuzeigen. Im Einblendmenü wird für unsichtbare Automationsspuren ein Sternchen (\*) nach dem Parameternamen angezeigt.

---

## Automationsspuren ausschalten (stummschalten)

Durch Stummschalten einer Automationsspur können Sie die Automation für einen einzelnen Parameter ausschalten.

- Um einzelne Automationsspuren stummzuschalten, klicken Sie in der Spurliste auf **Automation ausschalten**.

# VST-Instrumente

VST-Instrumente sind Software-Synthesizer oder andere Klangquellen, die in Cubase enthalten sind. Sie werden intern über MIDI wiedergegeben. Sie können Effekte oder EQs auf VST-Instrumente anwenden.

In Cubase können Sie auf zwei unterschiedliche Arten auf VST-Instrumente zugreifen:

- Durch Hinzufügen eines VST-Instruments, dem Sie eine oder mehrere MIDI-Spuren zuweisen.
- Durch Erzeugen einer Instrumentenspur.  
Dies ist eine Kombination aus einem VST-Instrument, einem VST-Instrumentenkanal und einer MIDI-Spur. Sie können MIDI-Noten direkt auf der Instrumentenspur wiedergeben und aufnehmen.

## HINWEIS

Einige VST-Instrumente werden mit Cubase mitgeliefert. Eine Beschreibung der mitgelieferten MIDI-Effekte finden Sie im separaten Dokument **PlugIn-Referenz**.

## WEITERFÜHRENDE LINKS

[Instrumentenspuren](#) auf Seite 114

## VST-Instrumente hinzufügen

### VORGEHENSWEISE

1. Wählen Sie im **Studio**-Menü den Befehl **VST-Instrumente**.
2. Klicken Sie mit der rechten Maustaste in einen leeren Bereich des Fensters **VST-Instrumente**.
3. Wählen Sie im Kontextmenü **Rack-Instrument hinzufügen**.
4. Wählen Sie in der Instrumentenauswahl ein Instrument aus.
5. Klicken Sie auf **Erzeugen**.

### ERGEBNIS

Das Instrument-Bedienfeld wird geöffnet, und die folgenden Spuren werden zu Ihrer Spurliste hinzugefügt:

- Eine MIDI-Spur mit dem Namen des Instruments. Der Ausgang der MIDI-Spur wird zum Instrument geleitet.

## HINWEIS

Im **Programmeinstellungen**-Dialog (Seite **VST – PlugIns**) können Sie festlegen, was beim Laden von VST-Instrumenten passieren soll.

- Ein Ordner mit dem Namen des Instruments, das innerhalb eines **VST-Instrumente**-Ordners hinzugefügt wurde. Der Instrumentenordner enthält zwei Automationsspuren: eine für die Plug-in-Parameter und eine für den VST-Instrumentkanal in der **MixConsole**.

## Bedienfeld für VST-Instrumente

Mit dem Bedienfeld für VST-Instrumente können Sie die Parameter des ausgewählten Instruments einstellen. Die Inhalte, das Design und das Layout des Bedienfelds hängen vom ausgewählten Instrument ab.

Die folgenden Bedienelemente sind verfügbar:

- 1 Instrument aktivieren**  
Aktiviert/Deaktiviert das Instrument.
- 2 Automationsdaten lesen/Automationsdaten schreiben**  
Hiermit können Sie Automationsdaten für die Parametereinstellungen des Instruments lesen/schreiben.
- 3 Zwischen A und B wechseln**  
Schaltet die Einstellung B ein, wenn Einstellung A aktiv ist, und Einstellung A, wenn Einstellung B aktiv ist.
- 4 Aktuelle Einstellungen auf A und B anwenden**  
Kopiert die Instrumentenparameter aus Instrumenteneinstellung A in Instrumenteneinstellung B und umgekehrt.
- 5 Side-Chaining aktivieren/deaktivieren**  
Aktiviert die Side-Chain-Funktion für VST-3-Instrumente, die Side-Chaining unterstützen.
- 6 Side-Chain Routing einrichten**  
Hier können Sie das Side-Chain-Routing für das ausgewählte PlugIn einrichten.
- 7 Anzeige für empfangene Events**  
Leuchtet auf, wenn Note-On- und Controller-Befehle empfangen werden.
- 8 Preset-Browser**  
Öffnet den Preset-Browser, wo Sie ein anderes Preset auswählen können.

## 9 Vorheriges Programm laden/Nächstes Programm laden

Lädt das vorherige/nächste Programm im Preset-Browser.

## 10 Preset-Verwaltung

Öffnet ein Einblendmenü, in dem Sie ein Preset speichern, umbenennen oder entfernen können.

## 11 VST-PlugIn-Bild zu Medien-Rack hinzufügen

Fügt ein Bild des VST-PlugIns zum **Medien-Rack** hinzu. Diese Funktion ist nur für PlugIns anderer Anbieter verfügbar.

## 12 Kontextmenü für VST-Instrumente

Öffnet ein Kontextmenü mit spezifischen Funktionen und Einstellungen.

### WEITERFÜHRENDE LINKS

[Bilder von VST-Instrumenten zum Medien-Rack hinzufügen](#) auf Seite 583

[Kontextmenü für VST-Instrumente](#) auf Seite 633

[Bedienfelder von VST-Instrumenten anzeigen/ausblenden](#) auf Seite 629

[Side-Chaining für VST-Instrumente](#) auf Seite 642

## Bedienfelder von VST-Instrumenten anzeigen/ausblenden

Wenn Sie ein VST-Instrument hinzufügen, wird das entsprechende PlugIn-Bedienfeld automatisch geöffnet. Sie können die Bedienfelder ausblenden. Dies ist nützlich, um eine bessere Übersicht zu erhalten, wenn Sie PlugIns zu Ihrem Projekt hinzugefügt haben, deren Bedienfelder zu viel Bildschirmfläche einnehmen.

---

### VORGEHENSWEISE

- Wählen Sie **Fenster > PlugIn-Fenster ausblenden**.

#### HINWEIS

Dadurch werden auch Bedienfelder von VST-Effekten ausgeblendet.

---

### ERGEBNIS

Die PlugIn-Fenster werden ausgeblendet und in den Hintergrund der Anwendung verlegt. Um sie wieder anzuzeigen, wählen Sie **PlugIn-Fenster einblenden**.

### WEITERFÜHRENDE LINKS

[Bedienfeld für VST-Instrumente](#) auf Seite 628

## Alle Bedienfelder schließen

Wenn Sie ein VST-Instrument hinzufügen, wird das entsprechende PlugIn-Bedienfeld automatisch geöffnet. Sie können alle Bedienfelder gleichzeitig schließen.

---

### VORGEHENSWEISE

- Wählen Sie **Fenster > Alle PlugIn-Fenster schließen**.

#### HINWEIS

Dadurch werden auch Bedienfelder von VST-Effekten geschlossen.

---

### ERGEBNIS

Die Bedienfelder sind geschlossen.

WEITERFÜHRENDE LINKS

[Bedienfeld für VST-Instrumente](#) auf Seite 628

## VST-Instrumentenauswahl

Mit der VST-Instrumentenauswahl können Sie VST-Instrumente aus der aktiven Kollektion auswählen.

Führen Sie eine der folgenden Aktionen durch, um die VST-Instrumentenauswahl zu öffnen:

- Wählen Sie **Studio > VST-Instrumente** und klicken Sie auf **Rack-Instrument hinzufügen**.
- Wählen Sie **Studio > VST-Instrumente**, klicken Sie auf **Spur-Instrument hinzufügen** und öffnen Sie das **Instrument**-Einblendmenü.

Die folgenden Bedienelemente sind verfügbar:

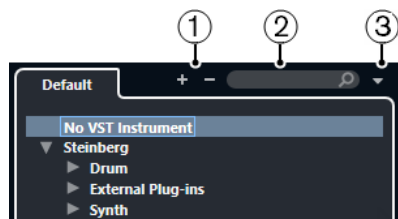

**1 Struktur einblenden/Struktur ausblenden**

Blendet die Struktur ein/aus.

**2 VST-Instrument suchen**

Hier können Sie nach VST-Instrumenten suchen, indem Sie ihren Namen oder Teile des Namens oder die Kategorie eingeben.

**3 PlugIn-Kollektionen und Optionen**

Hiermit können Sie eine Kollektion auswählen.

Wenn Sie die **Standard**-Kollektion auswählen, werden die Optionen **Nach Kategorie sortieren** und **Nach Hersteller sortieren** verfügbar. Mit ihnen können Sie die Standard-Kollektion sortieren.

## Instrumentenspuren erzeugen

Sie können Instrumentenspuren mit bestimmten VST-Instrumenten erzeugen.

---

VORGEHENSWEISE

1. Klicken Sie im globalen Bereich für Spurbedienelemente in der Spurliste auf **Spur hinzufügen** .
2. Klicken Sie auf **Instrument**.
3. Öffnen Sie das **Instrument**-Einblendmenü und wählen Sie ein VST-Instrument für die Instrumentenspur aus.
4. Klicken Sie auf **Spur hinzufügen**.

---

ERGEBNIS

Das ausgewählte VST-Instrument wird für die Instrumentenspur geladen. In der **MixConsole** wird ein Instrumentenkanal hinzugefügt.

## VST-Instrumente in der rechten Zone

Die **VST-Instrumente** in der rechten Zone des **Projekt**-Fensters ermöglichen es Ihnen, VST-Instrumente für MIDI- und Instrumentenspuren hinzuzufügen.

Alle in Ihrem Projekt verwendeten Instrumente werden angezeigt. Sie können für jedes hinzugefügte Instrument auf bis zu acht Quick Controls zugreifen.

Um die **VST-Instrumente** in der rechten Zone zu öffnen, klicken Sie auf **Rechte Zone ein-/ausblenden** in der Werkzeugzeile des **Projekt**-Fensters und dann oben in der rechten Zone auf die **VSTi**-Registerkarte.

### HINWEIS

Die **VST-Instrumente** in der rechten Zone sind lediglich eine andere Darstellung des Fensters **VST-Instrumente**. Alle Funktionen sind identisch.

---

### WEITERFÜHRENDE LINKS

[Zonen ein-/ausblenden](#) auf Seite 34

[Werkzeugzeile im Projekt-Fenster](#) auf Seite 35

## VST-Instrumente (Fenster)

Das Fenster **VST-Instrumente** ermöglicht es Ihnen, VST-Instrumente für MIDI- und Instrumentenspuren hinzuzufügen.

Alle in Ihrem Projekt verwendeten Instrumente werden angezeigt. Sie können für jedes hinzugefügte Instrument auf bis zu acht Quick Controls zugreifen.

Um das Fenster **VST-Instrumente** zu öffnen, wählen Sie **Studio > VST-Instrumente**.

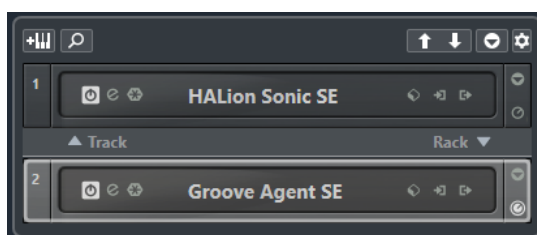

### WEITERFÜHRENDE LINKS

[Instrumentenspuren](#) auf Seite 114

## Werkzeugzeile im VST-Instrumente-Fenster

Die Werkzeugzeile im Fenster **VST-Instrumente** enthält Steuerelemente, mit denen Sie VST-Instrumente und **VST Quick Controls** hinzufügen und einrichten können.

### Spur-Instrument hinzufügen

Öffnet den Dialog **Spur hinzufügen**, über den Sie ein Instrument wählen und eine dazugehörige Instrumentenspur hinzufügen können.

### Instrumente suchen

Öffnet eine Auswahl, über die Sie ein geladenes Instrument suchen können.

### Fernbedienungs-Fokus für VST Quick Controls auf vorheriges Instrument setzen

Hiermit können Sie den Fernbedienungs-Fokus auf das vorherige Instrument setzen.

### Fernbedienungs-Fokus für VST Quick Controls auf nächstes Instrument setzen

Hiermit können Sie den Fernbedienungs-Fokus auf das nächste Instrument setzen.

### Alle VST Quick Controls ein-/ausblenden

Blendet die Standard-Quick-Controls für alle geladenen Instrumente ein/aus.

### Einstellungen

Öffnet das **Einstellungen**-Einblendmenü, in dem Sie die folgenden Modi aktivieren/deaktivieren können:

- **VST Quick Controls nur für einen Slot anzeigen** zeigt ausschließlich die **VST Quick Controls** für das ausgewählte Instrument an.
- **MIDI-Kanal folgt der Spurauswahl** stellt sicher, dass die **Kanal**-Auswahl der Auswahl der MIDI-Spur im **Projekt**-Fenster folgt. Verwenden Sie diese Option, wenn Sie mit multitimbralen Instrumenten arbeiten.
- **Fernbedienungs-Fokus für VST Quick Controls folgt der Spurauswahl** stellt sicher, dass der Fernbedienungs-Fokus für **VST Quick Controls** der Spurauswahl folgt.

## Steuerelemente für VST-Instrumente

Mit den Steuerelementen für VST-Instrumente können Sie Einstellungen für ein geladenes VST-Instrument vornehmen.

Die folgenden Bedienelemente befinden sich auf jedem Instrument:

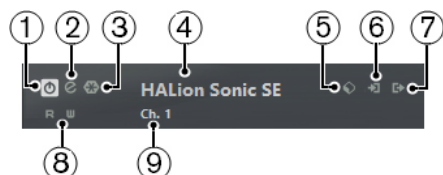

#### 1 Instrument aktivieren

Aktiviert/Deaktiviert das Instrument.

#### 2 Instrument bearbeiten

Öffnet das Instrument-Bedienfeld.

### 3 Instrument einfrieren

Friert das Instrument ein. Dadurch können Sie CPU-Leistung einsparen.

### 4 Instrument-Auswahl

Hier können Sie ein anderes Instrument auswählen. Doppelklicken Sie, um einen neuen Namen für das Instrument einzugeben. Der Name wird im Menü **Ausgangs-Routing** für MIDI-Spuren angezeigt. Dies ist nützlich, wenn Sie mit mehreren Instanzen desselben Instruments arbeiten.

### 5 Preset-Browser

Hiermit können Sie ein Instrument-Preset laden oder speichern.

### 6 Eingangs-Optionen

Leuchtet auf, wenn das Instrument MIDI-Daten empfängt. Klicken Sie auf diesen Schalter, um ein Einblendmenü zu öffnen, in dem Sie Spuren, die MIDI-Daten an das Instrument senden (Eingänge), auswählen können. Diese Eingänge können Sie hier außerdem stumm- oder soloschalten bzw. ihre Stumm- oder Soloschaltung aufheben.

#### HINWEIS

Wenn Sie die Größe des Fensters **VST-Instrumente** ändern, erfolgt der Zugriff auf diese Option über das Einblendmenü **Eingangs-/Ausgangsoptionen**.

---

### 7 Ausgänge aktivieren

Diese Funktion ist nur verfügbar, wenn das Instrument mehr als einen Ausgang hat. Sie können damit einen oder mehrere Ausgänge für das Instrument aktivieren.

#### HINWEIS

Wenn Sie die Größe des Fensters **VST-Instrumente** ändern, erfolgt der Zugriff auf diese Option über das Einblendmenü **Eingangs-/Ausgangsoptionen**.

---

### 8 Automationsdaten lesen/Automationsdaten schreiben

Hiermit können Sie Automationsdaten für die Parametereinstellungen des Instruments lesen/schreiben.

### 9 Quick Control-Layer auswählen

Hiermit können Sie ein Programm auswählen.

#### WEITERFÜHRENDE LINKS

[Instrument einfrieren](#) auf Seite 637

## Kontextmenü für VST-Instrumente

Im Kontextmenü im Bedienfeld für VST-Instrumente und dem **Funktionen**-Menü im Bedienfeld für VST-Instrumente finden sich spezielle Funktionen und Einstellungen für das Instrument.

Führen Sie eine der folgenden Aktionen durch:

- Klicken Sie mit der rechten Maustaste auf einen leeren Bereich im Bedienfeld für das VST-Instrument.
- Öffnen Sie das **Funktionen**-Einblendmenü im Bedienfeld für das VST-Instrument.

Die folgenden Funktionen stehen zur Verfügung:

**Einstellung <VST-Instrumentenname> kopieren/Einstellung <VST-Instrumentenname> einfügen.**

Hiermit können Sie die Einstellungen für das Instrument kopieren und in ein anderes Instrument einfügen.

### **Preset laden/Preset speichern**

Hiermit können Sie ein Preset laden/speichern.

### **Standard-Preset**

Hiermit können Sie ein Standard-Preset definieren und speichern.

### **Zu Einstellung A wechseln/Zu Einstellung B wechseln**

Schaltet die Einstellung B ein, wenn Einstellung A aktiv ist, und Einstellung A, wenn Einstellung B aktiv ist.

### **Aktuelle Einstellungen auf A anwenden/Aktuelle Einstellungen auf B anwenden**

Kopiert die Instrumentenparameter aus Instrumenteneinstellung A in Instrumenteneinstellung B und umgekehrt.

### **Ausgänge aktivieren**

Hiermit können Sie einen oder mehrere Ausgänge für das Instrument aktivieren.

### **Side-Chaining aktivieren/deaktivieren**

Aktiviert/Deaktiviert Side-Chaining für das Instrument.

#### **HINWEIS**

Diese Option ist nur für VST-3-Instrumente verfügbar, die Side-Chaining unterstützen.

---

### **Remote Control Editor**

Öffnet den **Fernsteuerung-Editor**.

### **Generisches Bedienfeld verwenden**

Öffnet das generische Bedienfeld für das Instrument.

### **Größenanpassung des Fensters zulassen**

Erlaubt die dynamische Anpassung der Fenster von PlugIns anderer Anbieter in Cubase. Dies ist nützlich, wenn Sie **HiDPI aktivieren** (nur Windows) im **Programmeinstellungen**-Dialog (**Allgemeines**-Seite) aktiviert haben und Ihr PlugIn keine DPI-Einstellungen unterstützt.

#### **HINWEIS**

**Größenanpassung des Fensters zulassen** ist eine PlugIn-spezifische Einstellung. Sie müssen sie für jedes PlugIn aktivieren, das sie benötigt.

---

#### **WEITERFÜHRENDE LINKS**

[Allgemeines](#) auf Seite 1021

## **Presets für Instrumente**

Sie können Presets für Instrumente speichern und laden. Diese enthalten alle Einstellungen, die für den benötigten Sound erforderlich sind.

Die folgenden Presets sind für Instrumente verfügbar:

- **VST-Presets**

VST-Presets enthalten die Parametereinstellungen eines VST-Instruments.

Diese sind verfügbar im Fenster **VST-Instrumente**, am Bedienfeld des Instruments und im **Programme**-Feld im **Inspector**.

- **Spur-Presets**

Spur-Presets enthalten die Instrumentenspur-Einstellungen und die Einstellungen des entsprechenden VST-Instruments.

Diese sind verfügbar im **Inspector** oder im Kontextmenü der Spurliste.

## VST-Presets laden

Sie können **VST-Presets** vom Fenster **VST-Instrumente**, vom Bedienfeld oder vom **Inspector** aus laden.

---

### VORGEHENSWEISE

1. Führen Sie eine der folgenden Aktionen durch:
  - Wählen Sie die Spur, die das VST-Instrument enthält, und klicken Sie im **Inspector** auf das **Programme**-Feld.
  - Klicken Sie im Fenster **VST-Instrumente** auf den **Preset-Browser** für das Instrument und wählen Sie **Preset laden**.
  - Klicken Sie im Bedienfeld des VST-Instruments auf den **Preset-Browser** für das Instrument und wählen Sie **Preset laden**.
2. Wählen Sie im Preset-Browser ein Preset aus der Liste und doppelklicken Sie darauf, um es zu laden.

---

### ERGEBNIS

Das Preset wird angewendet. Um zum vorher geladenen Preset zurückzukehren, öffnen Sie den Preset-Browser erneut und klicken Sie auf **Zur letzten Einstellung zurückkehren**.

## VST-Presets speichern

Sie können Ihre VST-Instrument-Einstellungen zur späteren Verwendung als VST-Presets speichern.

---

### VORGEHENSWEISE

1. Führen Sie eine der folgenden Aktionen durch:
  - Klicken Sie im Fenster **VST-Instrumente** auf den **Preset-Browser** für das Instrument und wählen Sie **Preset speichern**.
  - Klicken Sie im Bedienfeld des VST-Instruments auf den **Preset-Browser** für das Instrument und wählen Sie **Preset speichern**.
2. Geben Sie im Dialog **<VST-Instrumentenname>-Preset speichern** einen Namen für das Preset ein.
3. Optional: Klicken Sie auf **Attribut-Inspector anzeigen** und definieren Sie Attribute für das Preset.
4. Klicken Sie auf **OK**, um das Preset zu speichern und den Dialog zu schließen.

## Spur-Presets laden

Sie können Spur-Presets für Instrumentenspuren vom **Inspector** aus laden.

---

### VORGEHENSWEISE

1. Führen Sie eine der folgenden Aktionen durch:
  - Wählen Sie die Instrumentenspur und klicken Sie im **Inspector** auf das Feld **Spur-Preset laden**.
  - Klicken Sie mit der rechten Maustaste auf die Instrumentenspur und wählen Sie im Kontextmenü **Spur-Preset laden**.

2. Wählen Sie im Preset-Browser ein Preset aus der Liste und doppelklicken Sie darauf, um es zu laden.
- 

#### ERGEBNIS

Das Spur-Preset wird angewendet. Um zum vorher geladenen Preset zurückzukehren, öffnen Sie den Preset-Browser erneut und klicken Sie auf **Zur letzten Einstellung zurückkehren**.

## Treffer-Browser für Instrument-Presets

Mit dem **Treffer**-Browser für Presets für Instrumentenspuren können Sie VST-Presets in der Vorschau anhören und sie in die Instrumentenspur übernehmen.

- Um den **Treffer**-Browser zu öffnen, klicken Sie mit der rechten Maustaste auf eine Instrumentenspur und wählen Sie **Spur-Preset laden**.

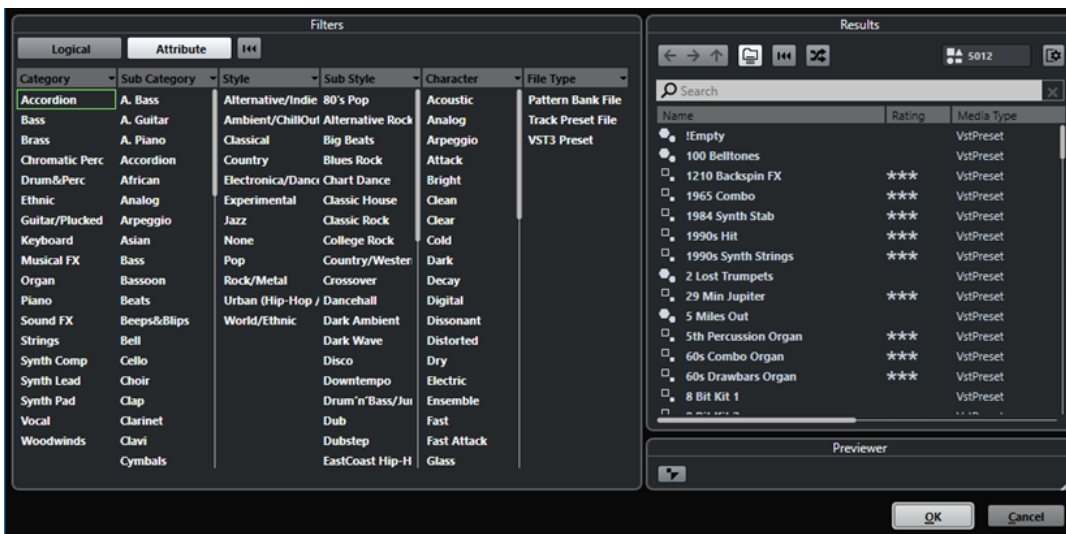

VST-Presets für Instrumente lassen sich in folgende Gruppen unterteilen:

#### Presets

Presets enthalten die Einstellungen für das gesamte PlugIn. Bei multitimbralen Instrumenten umfasst dies die Einstellungen für alle Sound-Slots sowie die globalen Einstellungen.

#### Programme

Programme enthalten lediglich die Einstellungen für ein Programm. Bei multitimbralen Instrumenten umfasst dies nur die Einstellungen für einen Sound-Slot.

## Spur-Presets speichern

Sie können Ihre Einstellungen für die Instrumentenspuren zur späteren Verwendung als Spur-Presets speichern.

---

#### VORGEHENSWEISE

1. Klicken Sie mit der rechten Maustaste auf die Instrumentenspur und wählen Sie im Kontextmenü **Spur-Preset speichern**.
  2. Geben Sie im Dialog **Spur-Preset speichern** einen Namen für das Preset ein.
  3. Optional: Klicken Sie auf **Attribut-Inspector anzeigen** und definieren Sie Attribute für das Preset.
  4. Klicken Sie auf **OK**, um das Preset zu speichern und den Dialog zu schließen.
-

## VST-Instrumente wiedergeben

Nachdem Sie ein VST-Instrument hinzugefügt und einen Sound ausgewählt haben, können Sie das VST-Instrument mit dem Instrument oder der MIDI-Spur in Ihrem Projekt wiedergeben.

---

### VORGEHENSWEISE

1. Aktivieren Sie in der Spurliste die Option **Monitor** für die Spur, in der das VST-Instrument geladen ist.
  2. Spielen Sie einige Tasten auf Ihrem MIDI-Keyboard oder auf dem **Virtuellen Keyboard**. Die entsprechenden Sounds werden an Ihrem VST-Instrument getriggert.
  3. Wählen Sie **Studio > MixConsole**, um die **MixConsole** zu öffnen und den Sound einzustellen, EQ oder Effekte hinzuzufügen, ein anderes Ausgangs-Routing einzustellen usw.
- 

## VST-Instrumente und Prozessorlast

VST-Instrumente können viel CPU-Rechenleistung erfordern. Je mehr Instrumente Sie hinzufügen, desto eher wird bei der Wiedergabe die maximale Rechenleistung erreicht.

Wenn die CPU-Überlastungsanzeige im Fenster **Audio-Performance** aufleuchtet, oder wenn Störgeräusche auftreten, haben Sie die folgenden Optionen:

- Aktivieren Sie **Instrumentenkanal einfrieren**.  
Dadurch wird das Instrument in eine Audiodatei gerendert und es ist danach nicht mehr geladen.
- Aktivieren Sie **VST 3-PlugIn-Verarbeitung aussetzen, wenn keine Audiosignale anliegen** für VST-3-Instrumente.  
So stellen Sie sicher, dass Ihre Instrumente in stummen Passagen keine CPU-Leistung beanspruchen.

### WEITERFÜHRENDE LINKS

[Instrument einfrieren](#) auf Seite 637

[VST-3-PlugIn-Verarbeitung aussetzen, wenn keine Audiosignale anliegen](#) auf Seite 1035

## Instrument einfrieren

Wenn Ihr Computer nicht besonders leistungsfähig ist oder Sie eine große Anzahl von VST-Instrumenten verwenden, ist der Rechner eventuell nicht in der Lage, alle VST-Instrumente in Echtzeit wiederzugeben. An diesem Punkt können Sie Instrumente einfrieren.

---

### VORGEHENSWEISE

1. Führen Sie eine der folgenden Aktionen durch:
    - Wählen Sie **Studio > VST-Instrumente**.
    - Wählen Sie die Instrumentenspur aus und öffnen Sie den oberen **Inspector**-Bereich.
  2. Klicken Sie auf **Einfrieren**.
  3. Nehmen Sie Ihre Änderungen im Dialog **Einfrieroptionen für Instrument** vor.
  4. Klicken Sie auf **OK**.
- 

### ERGEBNIS

- Das Instrument wird in eine Audiodatei gerendert, und bei der Wiedergabe hören Sie denselben Klang wie vor dem Einfrieren.
- Es wird weniger CPU-Rechenleistung aufgewendet.

- Der Schalter **Einfrieren** leuchtet auf.
- Die Bedienelemente für die MIDI-/Instrumentenspuren sind nicht verfügbar (grau dargestellt).
- Die MIDI-Parts sind gesperrt.

#### HINWEIS

Um die Spuren, Parameter oder VST-Instrumentenkanäle zu bearbeiten und die gerenderte Datei zu löschen, heben Sie den Einfriervorgang des Instruments auf, indem Sie erneut auf **Einfrieren** klicken.

---

## Einfrieroptionen für Instrument (Dialog)

Der Dialog **Einfrieroptionen für Instrument** wird geöffnet, wenn Sie auf **Einfrieren** klicken. Hiermit können Sie angeben, was genau passieren soll, wenn Sie ein Instrument einfrieren.

Im Dialog **Einfrieroptionen für Instrument** befinden sich die folgenden Bedienelemente:

### Nur Instrument einfrieren

Aktivieren Sie diese Option, wenn es nach dem Einfrieren des Instruments weiterhin möglich sein soll, Insert-Effekte auf dem VST-Instrumentkanal zu bearbeiten.

### Instrument und Kanäle einfrieren

Aktivieren Sie diese Option, wenn Sie die Insert-Effekte auf Ihren VST-Instrumentenkanälen nicht bearbeiten möchten.

#### HINWEIS

Sie können weiterhin Pegel, Panorama, Sends und EQ von eingefrorenen VST-Instrumenten einstellen.

---

### Ausklingzeit

Sie können eine Ausklingzeit einstellen, so dass die natürliche Ausklingzeit der Sounds berücksichtigt wird.

### Eingefrorene Instrumente entladen

Aktivieren Sie diese Option, um das Instrument nach dem Einfrieren zu entladen. Dadurch wird der RAM wieder verfügbar.

## Latenz

Der Begriff Latenz steht für die Zeitdauer, die das Instrument benötigt, um einen Ton zu erzeugen, wenn Sie eine Taste auf Ihrem MIDI-Gerät drücken. Dies kann ein Problem darstellen, wenn VST-Instrumente beim Spielen in Echtzeit verwendet werden. Die Latenz hängt von Ihrer Audio-Hardware und dem verwendeten ASIO-Treiber ab.

Im Dialog **Studio-Einstellungen** (unter **Audiosystem**) sollten die Latenzwerte für Eingang und Ausgang idealerweise einige Millisekunden betragen.

Wenn die Latenz zu hoch ist, um ein komfortables Spiel eines VST-Instruments über ein Keyboard zu ermöglichen, können Sie eine andere MIDI-Signalquelle für Spiel und Aufnahme verwenden und bei der Wiedergabe auf das VST-Instrument umschalten.

#### WEITERFÜHRENDE LINKS

[Einen Audiotreiber auswählen](#) auf Seite 16

## Verzögerungsausgleich

Cubase sorgt während der Wiedergabe für eine perfekte Synchronisation aller Kanäle und gleicht automatisch alle Verzögerungen durch VST-PlugIns aus.

Sie können einen **Schwellenwert für den Verzögerungsausgleich** im **Programmeinstellungen**-Dialog (Seite **VST**) angeben, so dass nur PlugIns mit einem höheren Verzögerungswert als dieser Schwellenwerteinstellung betroffen sind.

## Verzögerungsausgleich einschränken

Um zu vermeiden, dass Cubase Latenz hinzufügt, wenn Sie ein VST-Instrument in Echtzeit spielen oder Live-Audio aufnehmen, können Sie **Verzögerungsausgleich einschränken** aktivieren. Dadurch können Sie die durch den Verzögerungsausgleich bewirkte Latenz minimieren und gleichzeitig den Sound der Abmischung so gut wie möglich erhalten.

Die Funktion **Verzögerungsausgleich einschränken** steht in der Werkzeugzeile des **Projekt**-Fensters und in der **Transport**-Zone zur Verfügung. Sie finden es außerdem als Menüobjekt im **Funktionen-Menü** der **MixConsole**.

Durch Aktivieren von **Verzögerungsausgleich einschränken** werden VST-PlugIns abgeschaltet, die für VST-Instrumentenkanäle aktiviert wurden, sowie Audiospur-Kanäle, die in Aufnahmebereitschaft sind, Gruppenkanäle und Ausgangskanäle. VST-PlugIns, die für Effektkanäle aktiviert wurden, werden nicht beachtet. Nach der Aufnahme oder Verwendung eines VST-Instruments sollte **Verzögerungsausgleich einschränken** wieder deaktiviert werden, damit der vollständige Verzögerungsausgleich wiederhergestellt ist.

WEITERFÜHRENDE LINKS

[Werkzeugzeile im Projekt-Fenster](#) auf Seite 35

## Optionen beim Importieren und Exportieren

### Importieren von MIDI-Loops

Sie können MIDI-Loops in Cubase importieren (Dateiendung `.midiloop`). Diese Dateien beinhalten MIDI-Part-Informationen (MIDI-Noten, Controller usw.) und alle Einstellungen, die in Instrumentenspuren-Presets gespeichert sind. So können Sie Ihre bevorzugten Instrumente mit allen Einstellungen in anderen Projekten oder Anwendungen verwenden.

---

VORGEHENSWEISE

1. Wählen Sie **Medien > MediaBay**.
2. Optional: Öffnen Sie in der Werkzeugzeile das Menü **Medientypen auswählen** und aktivieren Sie **MIDI-Loops** und **PlugIn-Presets**.

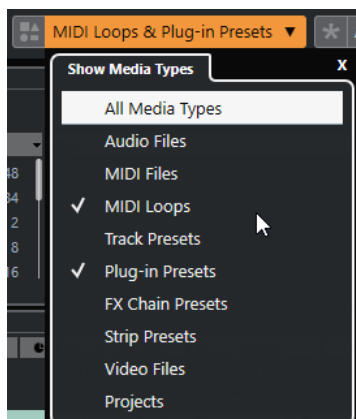

3. Wählen Sie in der **Treffer**-Liste eine MIDI-Loop-Datei aus und ziehen Sie sie in einen leeren Bereich des **Projekt**-Fensters.

---

#### ERGEBNIS

Eine Instrumentenspur wird erzeugt und der Instrumenten-Part wird an der Stelle abgelegt, an die Sie die Datei gezogen haben. Im **Inspector** werden alle Einstellungen der MIDI-Loop angezeigt, z. B. das verwendete VST-Instrument, die Insert-Effekte und die Spurparameter.

#### HINWEIS

Sie können auch MIDI-Loops auf vorhandene Instrumenten- oder MIDI-Spuren ziehen. Dabei werden jedoch nur die Part-Informationen importiert. Das bedeutet, dass dieser Part nur die MIDI-Daten (Noten, Controller) der MIDI-Loop enthält, nicht jedoch die **Inspector**-Einstellungen oder Instrumentenparameter.

---

#### WEITERFÜHRENDE LINKS

[Presets für Instrumente](#) auf Seite 634

[Nach Medientyp filtern](#) auf Seite 591

## MIDI-Loops exportieren

Sie können MIDI-Loops exportieren, um einen MIDI-Part zusammen mit dessen Instrument- und Effekteinstellungen zu speichern. So können Sie zuvor erzeugte Pattern wiederverwenden, ohne lange nach dem richtigen Sound, Stil oder Effekt suchen zu müssen. MIDI-Loops haben die Dateierweiterung `.midiloop`.

---

#### VORGEHENSWEISE

1. Wählen Sie einen Instrumenten-Part.
  2. Wählen Sie **Datei > Exportieren > MIDI-Loop**.
  3. Geben Sie im Dialog **MIDI-Loop speichern** einen Namen für die MIDI-Loop ein.
  4. Optional: Wenn Sie Attribute für die MIDI-Loop speichern möchten, klicken Sie auf den Schalter links unten unter dem Bereich **Neue MIDI-Loop**.  
Der Bereich **Attribut-Inspector** wird geöffnet, in dem Sie Attribute für die MIDI-Loop definieren können.
  5. Klicken Sie auf **OK**.
- 

#### ERGEBNIS

MIDI-Loops werden im folgenden Ordner gespeichert:

Windows: \Benutzer\<<Benutzername>\AppData\Roaming\Steinberg\MIDI-Loops

macOS: /Benutzer/<Benutzername>/Library/Application Support/Steinberg/MIDI Loops/

Der standardmäßig vorgegebene Speicherort kann nicht geändert werden. Sie können jedoch Unterordner innerhalb dieses Ordners erstellen, um Ihre MIDI-Loops weiter zu ordnen. Um einen Unterordner zu erstellen, klicken Sie auf **Neuer Ordner** im Dialog **MIDI-Loop speichern**.

## Instrumentenspuren als MIDI-Dateien exportieren

Sie können Instrumentenspuren auch als Standard-MIDI-Dateien exportieren.

---

#### VORGEHENSWEISE

1. Wählen Sie eine Instrumentenspur aus.
2. Wählen Sie **Datei > Exportieren > MIDI-Datei**.

3. Wählen Sie im Dialog **MIDI-Datei exportieren** einen Speicherort aus und geben Sie einen Namen für die MIDI-Datei ein.
  4. Klicken Sie auf **Speichern**.
  5. Nehmen Sie Ihre Änderungen im Dialog **Export-Optionen** vor.  
Wenn Sie die Option **Inspector-Lautstärke- und Pan-Einstellungen exportieren** aktivieren, werden die Lautstärke- und Panorama-Informationen des VST-Instruments umgewandelt und als Controller-Daten in die MIDI-Datei geschrieben.
  6. Klicken Sie auf **OK**.
- 

#### ERGEBNIS

Die Instrumentenspur wird als Standard-MIDI-Datei exportiert. In einer Instrumentenspur werden keine Informationen über MIDI-Patches gespeichert. Diese Information ist daher in der gespeicherten MIDI-Datei nicht vorhanden.

#### WEITERFÜHRENDE LINKS

[MIDI-Spuren als Standard-MIDI-Dateien exportieren](#) auf Seite 149

## VST Quick Controls

**VST Quick Controls** ermöglichen Ihnen die Fernbedienung von VST-Instrumenten über das Fenster **VST-Instrumente**.

Um die **VST Quick Controls** im Fenster **VST-Instrumente** anzuzeigen, aktivieren Sie **Alle VST Quick Controls ein-/ausblenden**.

Die folgenden Bedienelemente befinden sich in jedem Rack:

- 1 **VST Quick Controls ein-/ausblenden**  
Hiermit können Sie die **VST Quick Controls** für das Instrument ein-/ausblenden.
- 2 **VST Quick Controls**  
Hiermit können Sie die Parameter des Instruments fernbedienen.

#### HINWEIS

Die Anzahl von angezeigten **VST Quick Controls** hängt von der Größe des Fensters **VST-Instrumente** ab.

- 3 **Fernbedienungs-Fokus für VST Quick Controls setzen**  
Hiermit können Sie die **VST Quick Controls** für die Fernsteuerung des Instruments aktivieren.

#### WEITERFÜHRENDE LINKS

[Fernbedienung in Cubase](#) auf Seite 658

[VST Quick Controls mit Fernbedienungsgeräten verbinden](#) auf Seite 642

## VST Quick Controls mit Fernbedienungsgeräten verbinden

In Verbindung mit einem Fernbedienungsgerät werden **VST Quick Controls** zu äußerst leistungsstarken Werkzeugen.

### VORAUSSETZUNGEN

Der MIDI-Ausgang Ihres Fernbedienungsgeräts ist mit dem MIDI-Eingang Ihrer MIDI-Schnittstelle verbunden.

---

### VORGEHENSWEISE

1. Wählen Sie **Studio > Studio-Einstellungen**.
2. Wählen Sie in der **Geräte**-Liste die Option **VST Quick Controls**.
3. Öffnen Sie das Einblendmenü **MIDI-Eingang** und wählen Sie einen MIDI-Eingang aus.
4. Optional: Öffnen Sie das Einblendmenü **MIDI-Ausgang** und wählen Sie einen MIDI-Ausgang aus.
5. Klicken Sie auf **Übernehmen**.
6. Aktivieren Sie **Lernen**.
7. Wählen Sie in der **Steuerelement**-Spalte den Eintrag **QuickControl 1**.
8. Bewegen Sie auf Ihrem MIDI-Gerät das Bedienelement, das Sie mit dem ersten Quick Control verbinden möchten.
9. Wählen Sie den nächsten Eintrag in der **Steuerelement**-Spalte und wiederholen Sie die vorherigen Schritte.
10. Klicken Sie auf **OK**.

---

### ERGEBNIS

Die **VST Quick Controls** sind jetzt mit Steuerelementen Ihres MIDI-Geräts verbunden. Wenn Sie ein Bedienelement bewegen, ändert sich entsprechend der Wert des Parameters, der den entsprechenden **VST Quick Controls** zugewiesen ist.

### HINWEIS

Die Einstellungen der **VST Quick Controls** für das Fernbedienungsgerät werden global, d. h. unabhängig von einem Projekt, gespeichert.

---

### WEITERFÜHRENDE LINKS

[Generischer Controller \(Seite\)](#) auf Seite 662

## Side-Chaining für VST-Instrumente

Sie können Audiomaterial an VST-3-Instrumente senden, die Side-Chaining unterstützen. Über das Side-Chaining können Sie mit dem Ausgang einer Spur ein Instrument auf einer anderen Spur steuern.

Je nach Instrument können Sie mit Hilfe von Side-Chaining Folgendes tun:

- Das Instrument als Effekt-PlugIn für Audio-Events verwenden.
- Das Side-Chain-Signal als Modulationsquelle verwenden.
- Ducking auf das Instrument anwenden, wodurch die Lautstärke der Instrumentenspur verringert wird, wenn auf der Audiospur ein Signal vorhanden ist.

Sie können das Audiosignal auf verschiedene Arten an den Side-Chain-Eingang eines Instruments senden:

- Um das Audiosignal vollständig durch das Instrument zu schleifen, leiten Sie den Ausgang der Audiospur an den Side-Chain-Eingang des Instruments.
- Um sowohl das unbehandelte Audiosignal als auch das vom Instrument bearbeitete Signal zu verwenden, leiten Sie einen Send an den Side-Chain-Eingang des Instruments.

#### HINWEIS

Um das vom Instrument bearbeitete Audiomaterial zu hören, müssen Sie eine Note auslösen, entweder durch MIDI-Events oder durch Spielen von Noten auf Ihrem externen MIDI-Keyboard.

---

#### WEITERFÜHRENDE LINKS

[Instrumente als Effekte auf Audiospuren anwenden](#) auf Seite 643

## Instrumente als Effekte auf Audiospuren anwenden

Sie können Instrumente, die Side-Chaining unterstützen, zur Bearbeitung des Audiomaterials auf Audiospuren verwenden. Das folgende Beispiel zeigt Ihnen, wie Sie die Parameter in Retrologue auf eine Schlagzeug-Loop anwenden.

#### VORAUSSETZUNGEN

Sie haben eine Schlagzeug-Loop auf einer Audiospur. Sie haben eine Instrumentenspur mit Retrologue geladen.

---

#### VORGEHENSWEISE

1. Klicken Sie im Retrologue-Bedienfeld auf **Side-Chaining aktivieren/deaktivieren**.
2. Klicken Sie im Bedienfeld auf **Side-Chain Routing einrichten**.
3. Klicken Sie auf **Side-Chain-Quelle hinzufügen** und wählen Sie die Audiospur aus.
4. Wählen Sie im **Projekt**-Fenster die Audiospur aus.
5. Öffnen Sie im **Inspector** für die Audiospur das Einblendmenü **Ausgangs-Routing** und wählen Sie Retrologue als Side-Chain-Eingang aus.
6. Passen Sie im Retrologue-Bedienfeld im Bereich **Oscillator Mix** das Steuerelement **Input Level** an.
7. Optional: Deaktivieren Sie die Oszillatoren **OSC 1**, **OSC 2** und **OSC 3**.
8. Führen Sie eine der folgenden Aktionen durch:
  - Erstellen Sie auf der Instrumentenspur ein MIDI-Event, stellen Sie mit dem linken und rechten Locator einen Cycle ein und aktivieren Sie den Cycle-Modus.
  - Spielen Sie Noten auf Ihrem MIDI-Keyboard.

#### HINWEIS

Dafür muss Ihr MIDI-Keyboard angeschlossen und eingerichtet sein.

---

#### ERGEBNIS

Wenn Sie eine Note spielen, wird die Schlagzeug-Loop durch Retrologue wiedergegeben.

#### WEITERE SCHRITTE

Verwenden Sie Retrologue, um den Klang Ihrer Schlagzeug-Loop zu verändern. Sie können z. B. Folgendes tun:

- Verwenden Sie die Filter- und Distortion-Einstellungen auf der **Synth**-Seite.
- Modulieren Sie das Eingangssignal. Wählen Sie dazu **Modulation Matrix > Destination > Oscillator > Audio Input**.

- Erstellen Sie eine rhythmische Modulation auf der **Arp**-Seite.
- Verwenden Sie die Effekte auf der **FX**-Seite, z. B. den **Resonator**.

HINWEIS

Weitere Informationen zu Retrologue und seinen Parametern finden Sie im separaten Dokument **Retrologue**.

---

# VST-PlugIns installieren und verwalten

Cubase unterstützt die PlugIn-Standards VST 2 und VST 3. Sie können Effekte und Instrumente dieser Formate installieren.

## HINWEIS

Cubase unterstützt nur 64-Bit-PlugIns.

Ein PlugIn ist eine Software, die Cubase um eine bestimmte Funktion erweitert. Die in Cubase verwendeten Audioeffekte und Instrumente sind VST-PlugIns.

VST-Effekt- oder VST-Instrumenten-PlugIns haben normalerweise ein eigenes Installationsprogramm. Lesen Sie vor der Installation eines neuen PlugIns die jeweilige Dokumentation oder die ReadMe-Dateien.

Wenn Sie nach neu installierten PlugIns suchen oder Cubase neu starten, werden die neuen PlugIns in der Auswahl für VST-Effekte bzw. VST-Instrumente angezeigt.

Mit Cubase erhalten Sie eine Reihe von VST-PlugIns. Diese Effekte und ihre Parameter werden im separaten Dokument **PlugIn-Referenz** beschrieben.

## PlugIns und Kollektionen

Im **VST-PlugIn-Manager** werden die VST-Effekte und VST-Instrumente angezeigt, die auf Ihrem Computer installiert sind.

In Cubase werden PlugIns in Kollektionen angeordnet. Es kann nur jeweils eine Kollektion aktiv sein. Die in der aktiven Kollektion enthaltenen PlugIns werden in den Auswahlmenüs im ganzen Programm angezeigt.

Wenn Sie Cubase starten, werden alle gefundenen PlugIns automatisch in die **Standard**-Kollektion aufgenommen. Dies ist die Kollektion von PlugIns, die standardmäßig aktiv sind.

Die **Standard**-Kollektion wird jedes Mal erstellt, wenn Sie Cubase starten oder einen erneuten Scan vornehmen.

Sie können jedoch auch Ihre eigenen Kollektionen von VST-Effekten und VST-Instrumenten hinzufügen. Dies ist nützlich, wenn Sie z. B. nur die PlugIns anzeigen möchten, die in einem bestimmten Projekt verwendet werden. Wenn Sie diese Kollektion aktivieren, werden alle darin enthaltenen VST-Effekte und VST-Instrumente in den Auswahlmenüs für Effekte oder VST-Instrumente angezeigt.

## HINWEIS

Wenn ein installierter VST-Effekt bzw. ein installiertes VST-Instrument nicht von Cubase geladen werden konnte, wird er/es nicht auf der Registerkarte **VST-Effekte** bzw. der Registerkarte **VST-Instrumente** angezeigt und in jeder Kollektion grau dargestellt. Prüfen Sie in diesem Fall bitte, ob das PlugIn einen Kopierschutz hat.

## WEITERFÜHRENDE LINKS

[VST-PlugIn-Manager-Fenster](#) auf Seite 646

[Neue PlugIn-Kollektionen hinzufügen](#) auf Seite 648

## VST-PlugIn-Manager-Fenster

Im Fenster **VST-PlugIn-Manager** können Sie VST-Effekte und VST-Instrumente verwalten.

- Um das Fenster **VST-PlugIn-Manager** zu öffnen, wählen Sie **Studio > VST-PlugIn-Manager**.

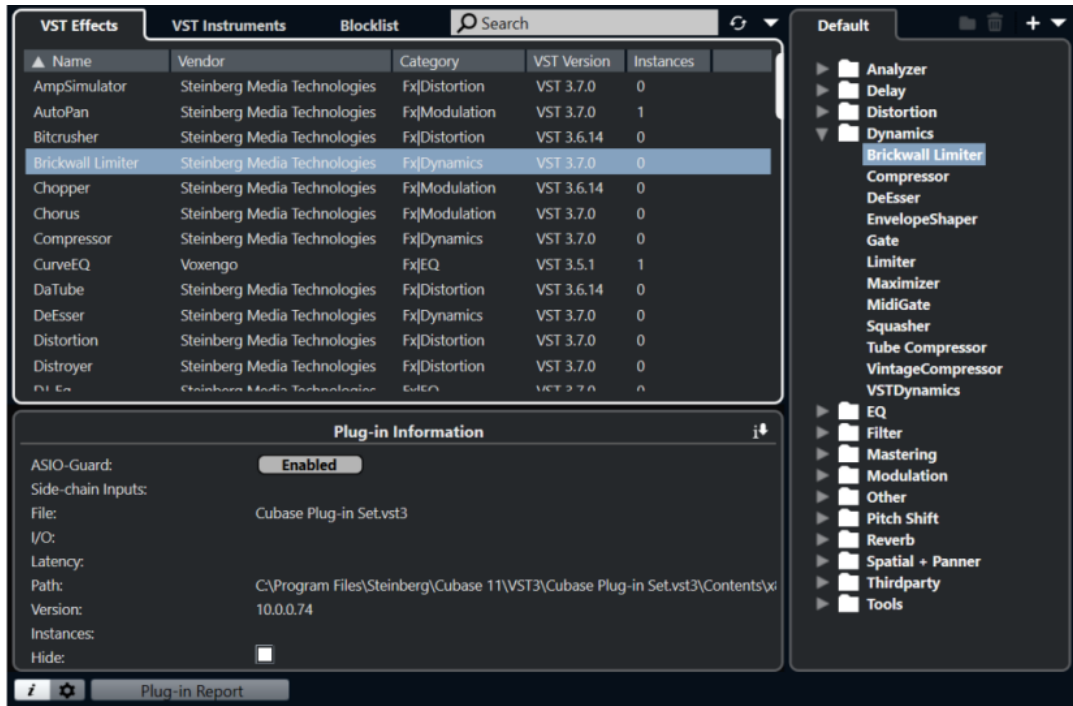

Der **VST-PlugIn-Manager** ist in die folgenden Bereiche unterteilt:

### VST-Effekte

Listet alle VST-Effekte auf, die in Cubase geladen sind. Klicken Sie auf die entsprechende Spaltenüberschrift, um die Liste nach einem bestimmten Attribut zu sortieren.

### VST-Instrumente

Listet alle VST-Instrumente auf, die in Cubase geladen sind. Klicken Sie auf die entsprechende Spaltenüberschrift, um die Liste nach einem bestimmten Attribut zu sortieren.

### Blockliste

Listet alle VST-Effekte und VST-Instrumente auf, die in Ihrem System installiert, aber nicht in Cubase geladen sind, da sie zu Stabilitätsproblemen oder sogar zum Absturz des Programms führen könnten.

### Werkzeugzeile

Zeigt Werkzeuge und Schalter für Funktionen im **VST-PlugIn-Manager** an.

### Aktive Kollektion

Zeigt die aktive Kollektion an. Die PlugIns der aktiven Kollektion werden in den Auswahlmenüs für VST-Effekte und VST-Instrumente angezeigt.

### VST-PlugIn-Informationen einblenden

Zeigt Informationen über das ausgewählte PlugIn an.

### VST 2-PlugIn-Pfadeinstellungen

Zeigt den Pfad des ausgewählten VST 2-PlugIns an.

### PlugIn-Report

Öffnet den Explorer/macOS Finder, so dass Sie eine Textdatei mit Informationen über Ihr System und die installierten PlugIns speichern können. Diese kann Ihnen zum Beispiel bei der Behebung von Problemen helfen.

#### WEITERFÜHRENDE LINKS

[PlugIns und Kollektionen](#) auf Seite 645

[Audiosystem-Seite](#) auf Seite 17

[Werkzeugzeile im VST-PlugIn-Manager](#) auf Seite 647

[VST 2-PlugIn-Pfadeinstellungen](#) auf Seite 648

[PlugIns ausblenden](#) auf Seite 649

[PlugIns aus der Blockliste reaktivieren](#) auf Seite 650

## Werkzeugzeile im VST-PlugIn-Manager

Zeigt Werkzeuge und Schalter für Funktionen im **VST-PlugIn-Manager** an.

- Um das Fenster **VST-PlugIn-Manager** zu öffnen, wählen Sie **Studio > VST-PlugIn-Manager**.

### Suchfeld

Hier können Sie nach bestimmten PlugIns auf der Registerkarte **VST-Effekte** bzw. der Registerkarte **VST-Instrumente** suchen, indem Sie den jeweiligen Namen eingeben.

### Alles erneut scannen

Scannt die PlugIn-Liste erneut.

### Anzeigeoptionen

Hier können Sie auswählen, welche PlugIns angezeigt werden:

- **Alle PlugIns anzeigen** zeigt alle geladenen PlugIns an.
- **PlugIns der aktiven Kollektion ausblenden** blendet alle PlugIns aus, die Teil der aktiven Kollektion sind.
- **PlugIns anzeigen, die 64-Bit-Float-Bearbeitung unterstützen** zeigt alle VST 3-PlugIns an, die 64-Bit-Float-Bearbeitung unterstützen.

### Neuer Ordner

Erstellt einen neuen Ordner in der aktuellen Kollektion.

### Löschen

Löscht das ausgewählte Element in der aktuellen Kollektion.

### Neue Kollektion

Erzeugt eine neue Kollektion.

- **Leer** erstellt eine neue, leere Kollektion.
- **Alle PlugIns hinzufügen** erzeugt eine neue Kollektion, die jeweils alle VST-Effekte oder VST-Instrumente enthält.
- **Aktuelle Kollektion kopieren** erzeugt eine neue Kollektion, die die aktuelle Kollektion enthält.

### PlugIn-Kollektionen und Optionen

- **Standard** aktiviert die Standard-Kollektion.

- **Neue Kollektion** ermöglicht es Ihnen, eine neue Kollektion zu erstellen.
- **Nicht verfügbare PlugIns aus allen Kollektionen entfernen** entfernt alle nicht verfügbaren PlugIns aus allen von Benutzern erstellten Kollektionen.
- **Nach Kategorie sortieren** sortiert die Kollektion nach Kategorie.

HINWEIS

Diese Option ist nur für die **Standard**-Kollektion verfügbar.

- **Nach Hersteller sortieren** sortiert die Kollektion nach Hersteller.

HINWEIS

Diese Option ist nur für die **Standard**-Kollektion verfügbar.

---

## VST 2-PlugIn-Pfadeinstellungen

Zeigt Informationen über den ausgewählten Pfad für VST 2-PlugIns an.

- Um die **VST 2-PlugIn-Pfadeinstellungen** zu öffnen, wählen Sie **Studio > VST-PlugIn-Manager** und klicken Sie auf **VST 2-PlugIn-Pfadeinstellungen**.

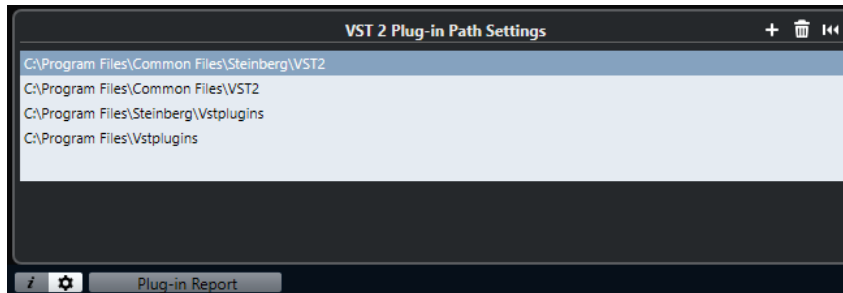

### VST 2-PlugIn-Pfad-Liste

Zeigt alle VST 2-PlugIn-Pfade an.

### Pfad hinzufügen

Hiermit können Sie einen neuen VST 2-PlugIn-Pfad hinzufügen.

### Pfad löschen

Löscht den ausgewählten VST 2-PlugIn-Pfad.

### Zurücksetzen

Setzt die Liste auf den Standard zurück.

## Neue PlugIn-Kollektionen hinzufügen

Sie können neue Kollektionen von VST-Effekten oder VST-Instrumenten hinzufügen.

### VORAUSSETZUNGEN

Auf Ihrem Computer sind einige Effekt-PlugIns installiert, und diese PlugIns werden im **VST-PlugIn-Manager** auf den Registerkarten **VST-Effekte** und **VST-Instrumente** aufgelistet.

---

### VORGEHENSWEISE

1. Klicken Sie in der Werkzeugzeile des **VST-PlugIn-Managers** auf **Neue Kollektion** und wählen Sie eine Option aus.

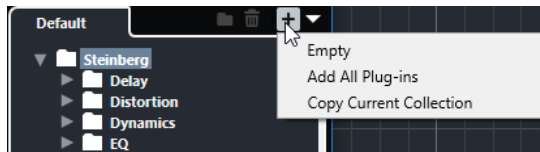

2. Geben Sie im Dialog **Neue Kollektion** einen Namen für die neue Kollektion ein und klicken Sie auf **OK**.
3. Optional: Klicken Sie auf **Neuer Ordner**.  
Danach können Sie Ihre PlugIns in den/die neuen Ordner verschieben, um sie z. B. nach Kategorien zu organisieren.
4. Geben Sie einen Namen für den neuen Ordner ein und klicken Sie auf **OK**.
5. Wählen Sie auf der Registerkarte **VST-Effekte** bzw. **VST-Instrumente** die PlugIns aus, die Sie zur Kollektion hinzufügen möchten, und ziehen Sie sie in die neue Kollektion.  
Wenn Sie Ordner erstellt haben, können Sie die PlugIns direkt in sie hineinziehen.

---

#### ERGEBNIS

Die neue Kollektion wird gespeichert. Wenn Sie sie auswählen, werden ihre PlugIns in der PlugIn-Auswahl angezeigt.

#### WEITERE SCHRITTE

Um ein PlugIn aus einer Kollektion zu entfernen, wählen Sie es aus und klicken Sie auf **Entfernen**.

#### WEITERFÜHRENDE LINKS

[PlugIns und Kollektionen](#) auf Seite 645

[VST-PlugIn-Manager-Fenster](#) auf Seite 646

## PlugIns ausblenden

Sie können PlugIns aus allen Kollektionen ausblenden. Dies ist sinnvoll, wenn Sie PlugIns auf Ihrem Computer installiert haben, die Sie nicht in Cubase nutzen möchten.

---

#### VORGEHENSWEISE

1. Wählen Sie **Studio > VST-PlugIn-Manager**.
2. Wählen Sie auf der Registerkarte **VST-Effekte** bzw. **VST-Instrumente** die PlugIns aus, die Sie ausblenden möchten.
3. Klicken Sie auf **VST-PlugIn-Informationen einblenden**, um Informationen zu dem ausgewählten PlugIn anzuzeigen.
4. Aktivieren Sie **Ausblenden**.

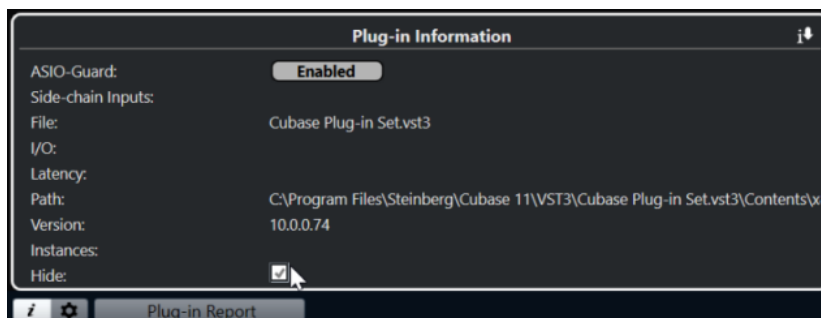

---

#### ERGEBNIS

Das ausgewählte PlugIn wird ausgeblendet.

WEITERFÜHRENDE LINKS  
[ASIO-Guard](#) auf Seite 1008

## PlugIns aus der Blockliste reaktivieren

Sie können 64-Bit-PlugIns, die in die Blockliste übernommen wurden, reaktivieren.

---

### VORGEHENSWEISE

1. Wählen Sie auf der **Blockliste**-Registerkarte die PlugIns aus, die Sie reaktivieren möchten.

#### HINWEIS

Sie können keine 32-Bit-PlugIns reaktivieren, da sie nicht unterstützt werden.

2. Klicken Sie auf **Reaktivieren**.
- 

### ERGEBNIS

Cubase scannt das PlugIn erneut und entfernt es aus der Blockliste.

### WEITERE SCHRITTE

Wenn Sie das PlugIn zurück in die Blockliste verschieben möchten, klicken Sie auf **Alles erneut scannen** in den **VST 2-PlugIn-Pfadeinstellungen** und starten Sie Cubase neu.

WEITERFÜHRENDE LINKS  
[VST-PlugIn-Manager-Fenster](#) auf Seite 646

# Spur-Quick Controls

In Cubase können Sie bis zu acht verschiedene Spurparameter oder -einstellungen als **Spur-Quick Controls** einrichten, um schnellen Zugriff auf sie zu erhalten.

**Spur-Quick Controls** sind für die folgenden Spurarten verfügbar:

- Audio
- MIDI
- Instrument
- Sampler
- Effektkanal
- Gruppe

Bei Instrumentenspuren und bei MIDI-Spuren, denen Sie beim Erstellen ein VST-Instrument zugewiesen haben (die Sie also durch Laden eines Rack-Instruments erzeugt haben), werden **Spur-Quick Controls** automatisch den **Quick Controls** des VST-Instruments zugewiesen.

Bei Sampler-Spuren werden **Spur-Quick Controls** automatisch den Klangparametern der **Sampler Control** zugewiesen.

## HINWEIS

Sie können die Standardzuweisung ändern, indem Sie andere Spurparameter zuweisen oder ein Preset laden.

Das Zuweisen von Parametern zu **Quick Controls** erfolgt im **Inspector** oder in der **MixConsole**.

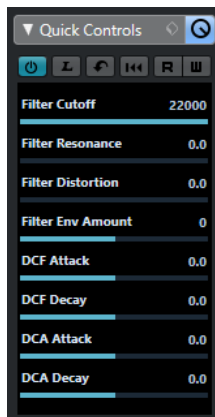

Quick-Controls-Bereich im **Inspector**

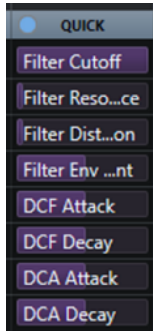

**Spur-Quick-Controls**-Rack in der **MixConsole**

**Quick-Controls**-Zuweisungen werden zusammen mit dem Projekt gespeichert.

Sie können **Spur-Quick Controls** einem externen Fernbedienungsgerät zuweisen. Zu diesem Zweck müssen Sie **Spur-Quick Controls** mit Ihrer Fernbedienung verbinden.

Sie können Parametereinstellungen im Bereich **Quick Controls** anhand der **Lesen/Schreiben**-Schalter (**R** und **W**) automatisieren.

WEITERFÜHRENDE LINKS

[Spur-Presets](#) auf Seite 172

[Automation](#) auf Seite 617

[Kanal-Racks-Auswahl](#) auf Seite 347

## Parameterzuweisung

Sie können **Quick Controls** Spur-, Effekt- und Instrument-Parameter zuweisen.

Für die Parameterzuweisung können Sie den **Inspector** oder die **MixConsole** verwenden. Sie können Parameter manuell zuweisen, den Modus **Quick Controls lernen** verwenden oder ein Zuweisungs preset laden.

WEITERFÜHRENDE LINKS

[Quick Controls Spurparameter zuweisen](#) auf Seite 652

[Quick Controls Effektparameter zuweisen](#) auf Seite 653

[Quick Controls lernen \(Modus\)](#) auf Seite 653

[Spur-Quick Controls in der MixConsole hinzufügen](#) auf Seite 373

[Instrumentenparameter-Zuweisungen auf die Standardeinstellung setzen](#) auf Seite 654

[Parameterzuweisungen entfernen](#) auf Seite 654

[Zuweisungen für Quick Controls als Presets laden](#) auf Seite 655

## Quick Controls Spurparameter zuweisen

Sie können Spurparameter manuell zuweisen.

### HINWEIS

Bei Instrumentenspuren und bei MIDI-Spuren, denen Sie beim Erstellen ein VST-Instrument zugewiesen haben, werden die Hauptparameter des Instruments automatisch den Slots im Bereich **Quick Controls** des **Inspectors** zugewiesen.

---

VORGEHENSWEISE

1. Öffnen Sie im **Inspector** für Ihre Spur den Bereich **Quick Controls**.

2. Klicken Sie im Bereich **Quick Controls** auf den ersten Slot, um eine Auswahl zu öffnen, die alle Parameter für die Spur enthält.
3. Wählen Sie den Parameter aus, den Sie dem ersten **Quick Control** zuweisen möchten. Der Name des Parameters und sein Wert werden im Slot angezeigt. Sie können den Wert ändern, indem Sie am Regler ziehen.

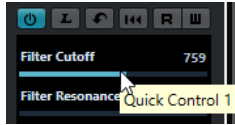

4. Wiederholen Sie diese Schritte für alle Slots, für die Sie Spurparameter zuweisen möchten.
- 

#### ERGEBNIS

Jetzt können Sie die Spurparameter mit Hilfe des Bereichs **Quick Controls** im **Inspector** oder mit Hilfe des Racks **Spur-Quick Controls** in der **MixConsole** steuern.

#### WEITERE SCHRITTE

Sie können ein **Quick Control** umbenennen, indem Sie auf den Namen doppelklicken und einen neuen eingeben. Dies ist z. B. dann sinnvoll, wenn der Parametername sehr lang ist.

## Quick Controls Effektparameter zuweisen

Sie können Effektparameter direkt aus dem PlugIn-Bedienfeld den **Quick-Control**-Slots zuweisen.

#### HINWEIS

Diese Option ist nur für VST3-PlugIns verfügbar, die diese Funktionalität unterstützen.

---

#### VORGEHENSWEISE

- Klicken Sie im Bedienfeld des Effekt-PlugIns mit der rechten Maustaste auf den Parameter.
    - Wählen Sie **x zu Quick Controls hinzufügen** (wobei x der Name des Parameters ist), um den Parameter dem nächsten leeren Feld zuzuweisen.
    - Wählen Sie **x zu Quick-Controls-Feld hinzufügen** (wobei x der Name des Parameters ist) und wählen Sie das Feld aus dem Untermenü, um den Parameter einem bestimmten Feld zuzuweisen.
- 

#### ERGEBNIS

Jetzt können Sie die Effektparameter mit Hilfe des Bereichs **Quick Controls** im **Inspector** oder mit Hilfe des Racks **Spur-Quick Controls** in der **MixConsole** steuern.

## Quick Controls lernen (Modus)

Der Modus **Quick Controls lernen** ermöglicht es Ihnen, Parameter durch das Bewegen von Steuerelementen zuzuweisen. Dies gilt für alle automatisierbaren Regler.

---

#### VORGEHENSWEISE

1. Öffnen Sie im **Inspector** für Ihre Spur den Bereich **Quick Controls**.
  2. Aktivieren Sie **Quick Controls lernen**.
  3. Wählen Sie den Slot aus, dem Sie einen Parameter zuweisen möchten.
  4. Bewegen Sie das Steuerelement.
-

#### ERGEBNIS

Der Spurparameter wird diesem Steuerelement zugewiesen.

#### WEITERFÜHRENDE LINKS

[Automatisierbare Parameter steuern](#) auf Seite 655

## Instrumentenparameter-Zuweisungen auf die Standardeinstellung setzen

Wenn Sie die Parameterzuweisungen geändert oder eine MIDI-Spur manuell an ein VST-Instrument geleitet haben, können Sie die Standardzuordnungen wiederherstellen.

---

#### VORGEHENSWEISE

1. Öffnen Sie im **Inspector** für Ihre Instrument- oder MIDI-Spur den Bereich **Quick Controls**.
2. Klicken Sie auf **Standard-QCs aus PlugIn abrufen**.

---

#### ERGEBNIS

Die Instrumentenparameter-Zuweisungen werden auf den Standard gesetzt.

## Parameterzuweisungen entfernen

Sie können Parameterzuweisungen für einzelne **Quick Controls** oder für alle **Quick Controls** gleichzeitig entfernen.

---

#### VORGEHENSWEISE

- Führen Sie eine der folgenden Aktionen durch:
  - Um einen Parameter aus einem Slot zu entfernen, klicken Sie in den entsprechenden Slot und wählen Sie **Kein Parameter** aus dem Einblendmenü.

#### HINWEIS

Sie können auch auf den Parameternamen doppelklicken, die **Entf-Taste** oder die **Rücktaste** drücken und mit der **Eingabetaste** bestätigen.

- Um die **Quick-Control-Zuweisungen** für alle Slots zu entfernen, klicken Sie auf **Alle Quick-Control-Zuweisungen entfernen**.

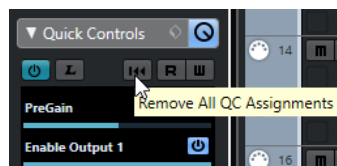

---

## Zuweisungen für Quick Controls als Presets speichern

Sie können **Quick-Control-Zuweisungen** als Spur-Presets speichern.

#### VORAUSSETZUNGEN

Sie haben **Quick Controls** Spurparameter zugewiesen.

---

#### VORGEHENSWEISE

1. Öffnen Sie im **Inspector** für Ihre Spur den Abschnitt **Quick Controls**.
2. Klicken Sie im Abschnitt **Quick Controls** auf **Preset-Verwaltung** .

3. Klicken Sie auf **Preset speichern**.
  4. Geben Sie im Dialog **Geben Sie einen Preset-Namen ein** einen Namen ein.
  5. Klicken Sie auf **OK**.
- 

#### ERGEBNIS

Die **Quick-Control**-Zuweisung wird als Preset gespeichert.

#### WEITERFÜHRENDE LINKS

[Quick Controls Spurparameter zuweisen](#) auf Seite 652

## Zuweisungen für Quick Controls als Presets laden

Sie können Presets für **Quick-Control**-Zuweisungen laden.

---

#### VORGEHENSWEISE

1. Öffnen Sie im **Inspector** für Ihre Spur den Bereich **Quick Controls**.
  2. Klicken Sie im Bereich **Quick Controls** auf **Preset-Verwaltung** .
  3. Wählen Sie eines der Presets in der oberen Liste im Menü aus.
- 

#### ERGEBNIS

Das Preset wird geladen und ermöglicht Ihnen den Zugriff auf die Kanalparameter.

## Automatisierbare Parameter steuern

Sie können **Quick Controls** nutzen, um alle automatisierbaren Parameter zu steuern. So können Sie mit Hilfe von **Quick Controls** Parameter auf anderen Spuren steuern.

#### WICHTIG

Sie sollten diese Funktion vorsichtig einsetzen, da Sie sonst versehentlich Parameter auf anderen Spuren verändern könnten.

---

#### VORGEHENSWEISE

1. Erzeugen Sie eine neue, leere Audiospur und öffnen Sie im Inspector den Bereich **Quick Controls**.
2. Halten Sie die **Strg-Taste/Befehlstaste** gedrückt und klicken Sie auf den ersten **Quick-Control**-Slot.  
Es werden alle automatisierbaren Parameter angezeigt.
3. Öffnen Sie den Ordner **VST Mixer**.  
Es werden alle Kanäle aufgelistet, die in der **MixConsole** Ihres Projekts verfügbar sind.

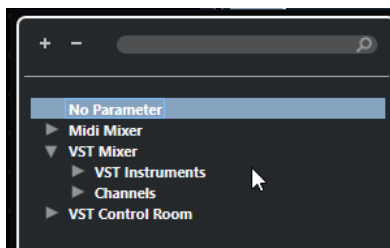

4. Weisen Sie **Quick Control 1** einen Parameter für einen der Kanäle zu und **Quick Control 2** einen Parameter eines anderen Kanals.
-

#### ERGEBNIS

Nun können Sie im Bereich **Quick Controls** automatisierbare Parameter auf verschiedenen Spuren steuern.

#### WICHTIG

Sie können **Quick-Control**-Zuweisungen für automatisierbare Parameter auf verschiedenen Spuren nicht als Spur-Presets speichern.

---

## Automatisierte Quick-Control-Zuweisungen anzeigen

Sie können alle **Quick-Control**-Zuweisungen anzeigen, die für eine Spur automatisiert wurden.

---

#### VORGEHENSWEISE

1. Klicken Sie auf die Spur, für die Sie die automatisierten **Quick-Control**-Zuweisungen anzeigen möchten.
  2. Öffnen Sie im **Inspector** für Ihre Spur den Bereich **Quick Controls**.
  3. Klicken Sie im Bereich **Quick Controls** auf **Preset-Verwaltung** .
  4. Wählen Sie **Automatisierte QC-Zuweisungen anzeigen**.
- 

#### ERGEBNIS

Die Automationsspuren der automatisierten **Quick-Control**-Parameter für die gewählte Spur werden geöffnet.

#### HINWEIS

- Wenn **Lautstärke** als **Quick-Control**-Parameter zugewiesen ist, wird dieser immer als automatisiert dargestellt, unabhängig davon, ob er tatsächlich automatisiert ist oder nicht.
  - Sie können die automatisierten **Quick-Control**-Zuweisungen auch im Rack **Spur-Quick Controls** in der **MixConsole** anzeigen.
- 

## Spur-Quick Controls mit Fernbedienungsgeräten verbinden

In Verbindung mit einem Fernbedienungsgerät werden **Spur-Quick Controls** zu äußerst leistungsstarken Werkzeugen.

#### VORAUSSETZUNGEN

Der MIDI-Ausgang Ihres Fernbedienungsgeräts ist mit dem MIDI-Eingang Ihrer MIDI-Schnittstelle verbunden.

---

#### VORGEHENSWEISE

1. Wählen Sie **Studio > Studio-Einstellungen**.
2. Wählen Sie in der **Geräte**-Liste die Option **Spur-Quick Controls**.
3. Öffnen Sie das Einblendmenü **MIDI-Eingang** und wählen Sie einen MIDI-Eingang aus.
4. Optional: Öffnen Sie das Einblendmenü **MIDI-Ausgang** und wählen Sie einen MIDI-Ausgang aus.
5. Klicken Sie auf **Übernehmen**.
6. Aktivieren Sie **Lernen**.
7. Wählen Sie in der **Steuerelement**-Spalte den Eintrag **QuickControl 1**.
8. Bewegen Sie auf Ihrem MIDI-Gerät das Bedienelement, das Sie mit dem ersten Quick Control verbinden möchten.

9. Wählen Sie den nächsten Eintrag in der **Steuerelement**-Spalte und wiederholen Sie die vorherigen Schritte.
  10. Klicken Sie auf **OK**.
- 

#### ERGEBNIS

Die **Spur-Quick Controls** sind jetzt mit Steuerelementen Ihres MIDI-Geräts verbunden. Wenn Sie ein Bedienelement bewegen, ändert sich entsprechend der Wert des Parameters, der den entsprechenden **Spur-Quick Controls** zugewiesen ist.

#### HINWEIS

Die Einstellungen der **Spur-Quick Controls** für das Fernbedienungsgerät werden global, d. h. unabhängig von einem Projekt, gespeichert.

---

#### WEITERFÜHRENDE LINKS

[Generischer Controller \(Seite\)](#) auf Seite 662

## Pick-up-Modus für Hardware-Controller aktivieren

Im **Pick-up-Modus** können Sie konfigurierte **Quick-Control**-Parameter ändern, ohne versehentlich die vorherigen Werte zu verändern. Dies ist nützlich, wenn Sie möchten, dass der Regler den Parameter beim zuletzt eingestellten Wert abholt. Wenn Sie ein Hardware-Steuerelement bewegen, ändert sich der Parameter erst, wenn das Steuerelement den vorherigen Wert erreicht.

#### HINWEIS

Dies gilt nur für Hardware-Controller, deren Steuerelemente bestimmte Wertebereiche verwenden.

---

#### VORGEHENSWEISE

1. Wählen Sie **Studio > Studio-Einstellungen**.
  2. Wählen Sie in der **Geräte**-Liste **Spur-Quick Controls** oder **VST Quick Controls**.
  3. Aktivieren Sie den **Pick-up-Modus**.
  4. Klicken Sie auf **OK**.
-

# Fernbedienung in Cubase

Sie können Cubase per MIDI über ein angeschlossenes MIDI-Gerät steuern.

Die unterstützten Geräte werden im separaten Dokument **Fernbedienungsgeräte** beschrieben. Sie können auch einen generischen MIDI-Controller verwenden, um Cubase fernzusteuern.

## HINWEIS

Die meisten Fernbedienungsgeräte sind in der Lage, sowohl MIDI- als auch Audiospuren in Cubase zu steuern, aber die Handhabung bestimmter Parameter kann unterschiedlich sein. Elemente, die nur für Audiospuren relevant sind (z. B. EQ), werden bei der Steuerung von MIDI-Kanälen nicht berücksichtigt.

## WEITERFÜHRENDE LINKS

[Generischer Controller \(Seite\)](#) auf Seite 662

## Fernbedienungsgeräte verbinden

Sie können Ihr Fernbedienungsgerät per USB oder per MIDI verbinden.

### VORGEHENSWEISE

- Führen Sie eine der folgenden Aktionen durch:
  - Wenn Ihr Fernbedienungsgerät einen USB-MIDI-Anschluss hat, verwenden Sie ein USB-Kabel, um es mit dem USB-Anschluss Ihres Computers zu verbinden.
  - Wenn Ihr Fernbedienungsgerät einen MIDI-Ausgang hat, verwenden Sie ein MIDI-Kabel, um es mit dem MIDI-Eingang Ihrer MIDI-Schnittstelle zu verbinden.

## HINWEIS

Wenn das Fernbedienungsgerät über Rückmeldungsmöglichkeiten wie Anzeigen, motorisierte Regler usw. verfügt, müssen Sie auch einen MIDI-Ausgang Ihrer Schnittstelle mit einem MIDI-Eingang des Fernbedienungsgeräts verbinden.

## WEITERFÜHRENDE LINKS

[MIDI-Verbindungen](#) auf Seite 23

## Fernbedienungs-Eingang aus »All MIDI Inputs« entfernen

Um zu vermeiden, dass bei der MIDI-Aufnahme versehentlich Daten von dem Fernbedienungsgerät aufgezeichnet werden, müssen Sie den Fernbedienungs-Eingang von allen MIDI-Eingängen (**All MIDI Inputs**) entfernen.

### VORGEHENSWEISE

1. Wählen Sie **Studio > Studio-Einstellungen**.
2. Wählen Sie in der **Geräte**-Liste die **MIDI-Anschluss-Einstellungen**.
3. Deaktivieren Sie in der Tabelle auf der rechten Seite **In 'All MIDI Inputs'** für den MIDI-Eingang, an den Sie das MIDI-Fernbedienungsgerät angeschlossen haben.

In der **Status**-Spalte wird **Nicht aktiv** angezeigt.

4. Klicken Sie auf **OK**.
- 

#### ERGEBNIS

Der Eingang des Fernbedienungsgeräts wird aus der Gruppe **All MIDI Inputs** entfernt.

#### WEITERFÜHRENDE LINKS

[MIDI-Anschluss-Einstellungen-Seite](#) auf Seite 24

## Fernbedienungsgeräte einrichten

---

#### VORGEHENSWEISE

1. Wählen Sie **Studio > Studio-Einstellungen**.
2. Klicken Sie auf **Hinzufügen** in der oberen linken Ecke und wählen Sie ein Fernbedienungsgerät aus dem Einblendmenü aus, um es zur **Geräte**-Liste hinzuzufügen.

#### HINWEIS

Wenn Ihr Gerät nicht im Einblendmenü enthalten ist, wählen Sie **Generischer Controller**.

---

3. Wählen Sie in der **Geräte**-Liste das Gerät aus.  
Je nachdem, welches Gerät Sie ausgewählt haben, wird entweder eine Liste mit programmierbaren Funktionsbefehlen oder ein leeres Bedienfeld auf der rechten Seite des Dialogs angezeigt.

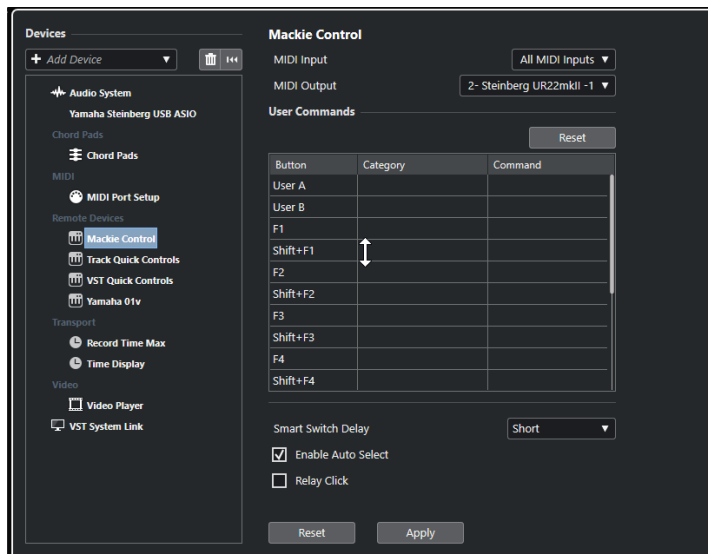

4. Öffnen Sie das Einblendmenü **MIDI-Eingang** und wählen Sie einen MIDI-Eingang aus.
  5. Optional: Öffnen Sie das Einblendmenü **MIDI-Ausgang** und wählen Sie einen MIDI-Ausgang aus.
  6. Klicken Sie auf **OK**.
- 

#### ERGEBNIS

Sie können das MIDI-Gerät jetzt verwenden, um Funktionen von Cubase fernzusteuern.

Ein heller Streifen im **Projekt**-Fenster und in der **MixConsole** zeigt an, welche Kanäle mit dem Fernbedienungsgerät verbunden sind.

Sie können ein Bedienfeld für das hinzugefügte Gerät öffnen, indem Sie **Studio > Weitere Optionen** wählen.

#### WEITERE SCHRITTE

Abhängig von Ihrem externen MIDI-Controller müssen Sie die Parameter ggf. konfigurieren.

## Fernbedienungsgeräte zurücksetzen

Es kann vorkommen, dass Sie Fernbedienungsgeräte zurücksetzen müssen, weil die Kommunikation zwischen Cubase und einem Fernbedienungsgerät unterbrochen wurde oder das Handshaking-Protokoll keine Verbindung herstellen kann.

---

#### VORGEHENSWEISE

1. Wählen Sie **Studio > Studio-Einstellungen**.
2. Wählen Sie in der **Geräte**-Liste das Fernbedienungsgerät aus.
3. Klicken Sie im unteren Bereich des Dialogs **Studio-Einstellungen** auf **Zurücksetzen**, um das ausgewählte Fernbedienungsgerät zurückzusetzen.

#### HINWEIS

Um alle Geräte in der **Geräte**-Liste zurückzusetzen, klicken Sie auf **Zurücksetzen** oben links im Dialog.

---

## Allgemeine Optionen für Fernbedienungsgeräte

Auf der Seite für Ihr Fernbedienungsgerät stehen ggf. globale Funktionen zur Verfügung.

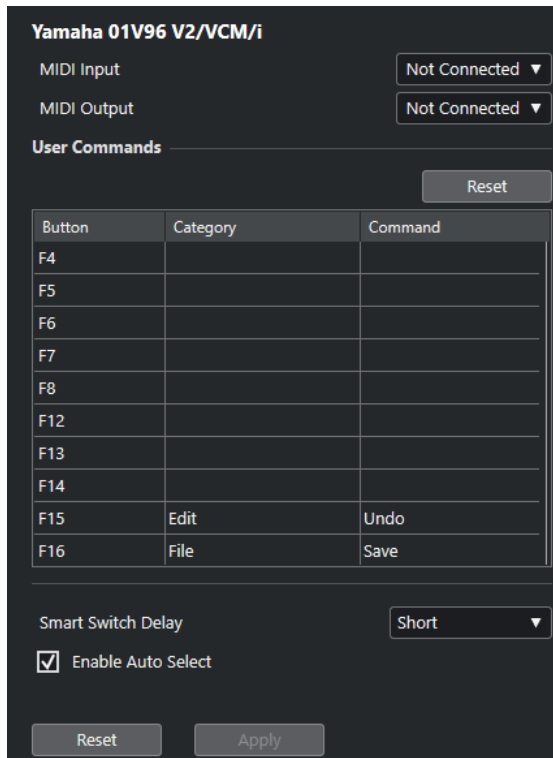

### MIDI-Eingabe

Hiermit können Sie einen MIDI-Eingang auswählen.

### MIDI-Ausgang

Hiermit können Sie einen MIDI-Ausgang auswählen.

### Benutzerdefinierte Befehle

Listet die Steuerelemente oder Schalter an Ihrem Fernbedienungsgerät auf.

### Smart-Switch-Intervall

Hier können Sie ein Intervall für die Smart-Switch-Funktion festlegen. Funktionen, die das Smart-Switch-Verhalten unterstützen, werden aktiviert, solange Sie den Schalter betätigen.

### Auto Select aktivieren

Bei berührungsempfindlichen Fernbedienungsgeräten wird hierdurch automatisch ein Kanal ausgewählt, wenn Sie einen Regler berühren. Bei Geräten ohne berührungssensitive Regler wird der Kanal ausgewählt, sobald Sie den Regler bewegen.

## Fernbedienungsgeräte und Automation

Sie können Automationsdaten mit Hilfe von Fernbedienungsgeräten schreiben.

Wenn Ihr Fernbedienungsgerät keine berührungsempfindlichen Steuerelemente hat und Sie vorhandene Automationsdaten im **Schreiben**-Modus ersetzen möchten, sollten Sie Folgendes beachten:

- Achten Sie darauf, dass Sie wirklich nur das Steuerelement bewegen, dessen Automation Sie ersetzen möchten.
- Stoppen Sie die Wiedergabe, um den **Schreiben**-Modus zu deaktivieren.

Dadurch werden alle Automationsdaten für den entsprechenden Parameter von dieser Position an bis zum Beenden der Wiedergabe ersetzt.

## Fernbedienungsgeräten Befehle zuweisen

Sie können alle Cubase-Befehle, denen Tastaturbefehle zugeordnet werden können, einem Fernbedienungsgerät zuweisen.

---

### VORGEHENSWEISE

1. Wählen Sie **Studio > Studio-Einstellungen**.
2. Wählen Sie Ihr Fernbedienungsgerät in der **Geräte**-Liste aus.  
Im Bereich **Benutzerdefinierte Befehle** werden die Steuerelemente oder Schalter Ihres Fernbedienungsgeräts in der **Taste**-Spalte aufgelistet.

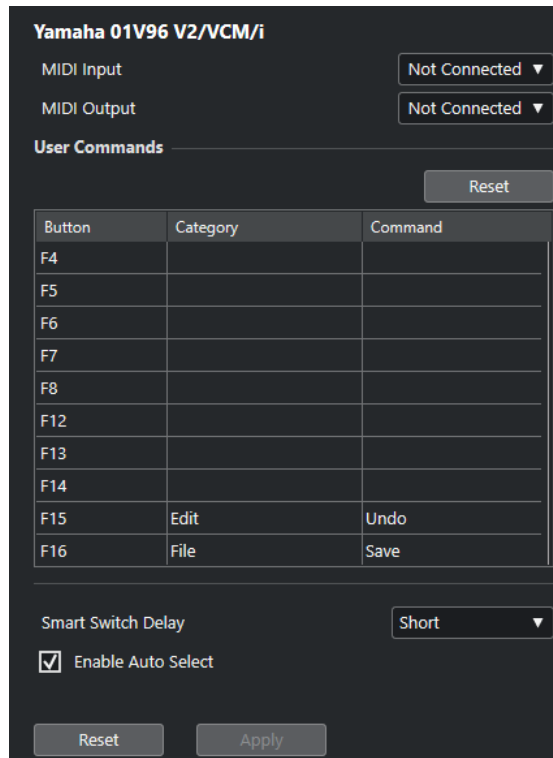

3. Klicken Sie in die **Kategorie**-Spalte des Steuerelements, dem Sie einen Cubase-Befehl zuweisen möchten, und wählen Sie die Kategorie aus dem Einblendmenü.  
Die Kategorien entsprechen den Kategorien im **Tastaturbefehle**-Dialog.
  4. Klicken Sie in die **Befehl**-Spalte und wählen Sie im Einblendmenü den Cubase-Befehl aus.  
Die im Einblendmenü verfügbaren Optionen hängen von der ausgewählten Kategorie ab.
  5. Klicken Sie auf **Übernehmen**.
- 

### ERGEBNIS

Die ausgewählte Funktion wird dem Schalter oder Steuerelement auf dem Fernbedienungsgerät zugewiesen.

### WEITERFÜHRENDE LINKS

[Tastaturbefehle](#) auf Seite 977

## Generischer Controller (Seite)

Sie können einen generischen MIDI-Controller verwenden, um fast alle Funktionen in Cubase fernzusteuern. Nachdem Sie den **Generischen Controller** eingerichtet haben, können Sie die eingestellten Parameter mit dem MIDI-Fernbedienungsgerät steuern.

- Um die Seite **Generischer Controller** zu öffnen, wählen Sie **Studio > Studio-Einstellungen** und dann aus der **Geräte**-Liste die Option **Generischer Controller**.

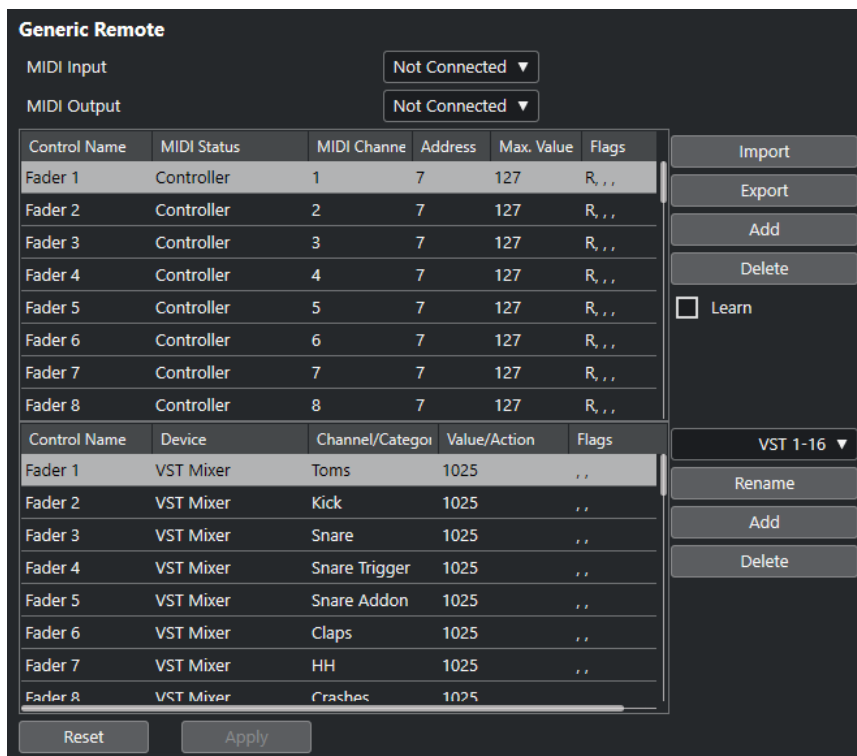

Die folgenden Optionen sind verfügbar:

#### MIDI-Eingabe

Hiermit können Sie den MIDI-Eingang auswählen, an den Ihr Fernbedienungsgerät angeschlossen ist.

#### MIDI-Ausgang

Hiermit können Sie den MIDI-Ausgang auswählen, an den Ihr Fernbedienungsgerät angeschlossen ist.

#### MIDI-Fernbedienungskonfiguration

Die obere Tabelle zeigt die MIDI-Fernbedienungskonfiguration Ihres Geräts an.

#### Cubase-Steuerungszuweisung

In der unteren Tabelle können Sie Ihrem Fernbedienungsgerät Cubase-Steuerelemente zuweisen.

#### WEITERFÜHRENDE LINKS

[MIDI-Fernbedienungskonfiguration \(Bereich\)](#) auf Seite 663

[Steuerungszuweisungsbereich von Cubase](#) auf Seite 665

## MIDI-Fernbedienungskonfiguration (Bereich)

Der Bereich für die MIDI-Fernbedienungskonfiguration wird in der oberen Tabelle der Einrichtungsseite für den **Generischen Controller** angezeigt.

- Um die Einstellungen für **Generischer Controller** zu öffnen, wählen Sie **Studio > Studio-Einstellungen** und dann aus der **Geräte**-Liste die Option **Generischer Controller**.

Control Name	MIDI Status	MIDI Channe	Address	Max. Value	Flags
Fader 1	Controller	1	7	127	R, , ,
Fader 2	Controller	2	7	127	R, , ,
Fader 3	Controller	3	7	127	R, , ,
Fader 4	Controller	4	7	127	R, , ,
Fader 5	Controller	5	7	127	R, , ,
Fader 6	Controller	6	7	127	R, , ,
Fader 7	Controller	7	7	127	R, , ,
Fader 8	Controller	8	7	127	R, , ,

Buttons: Import, Export, Add, Delete,  Learn

Die folgenden Optionen sind in der oberen Tabelle verfügbar:

### Steuerelement

Doppelklicken Sie auf dieses Feld, um den Namen für das Steuerelement zu ändern und geben Sie z. B. den Namen ein, der auf der Konsole steht. Dieser Name wird automatisch in die untere Tabelle übernommen.

### MIDI-Status

Hier können Sie den MIDI-Befehl festlegen, der von dem Steuerelement gesendet wird.

### MIDI-Kanal

Hier können Sie den MIDI-Kanal auswählen, auf dem der Controller gesendet wird.

### Adresse

Ermöglicht Ihnen, die Nummer des Continuous Controllers, die Tonhöhe einer Note oder die Adresse eines NRPN/RPN-Continuous Controllers anzugeben.

### Max. Wert

Hier können Sie den Maximalwert angeben, den das Steuerelement sendet. Dieser Wert wird vom Programm verwendet, um den Wertebereich des MIDI-Controllers an den Wertebereich der Programmparameter anzupassen.

### Flags

Ermöglicht Ihnen, eine der folgenden Flags auszuwählen:

- **Empfangen**  
Schalten Sie diese Option ein, wenn der MIDI-Befehl bei Empfang verarbeitet werden soll.
- **Übertragen**  
Schalten Sie diese Option ein, wenn der MIDI-Befehl gesendet werden soll, wenn sich der entsprechende Wert im Programm ändert.
- **Relativ**  
Schalten Sie diese Option ein, wenn das Steuerelement ein »endloser« Drehregler ist, der die Anzahl der Drehungen und nicht den absoluten Wert übergibt.
- **Pick-up**  
Aktivieren Sie diese Option, wenn Sie möchten, dass der Regler den Parameter beim zuletzt eingestellten Wert abholt.

Die Schalter und Optionen rechts von der Tabelle haben die folgenden Funktionen:

### Importieren

Hiermit können Sie Dateien mit gespeicherten Fernbedienungseinstellungen importieren.

### Exportieren

Hiermit können Sie die aktuellen Einstellungen als Datei mit der Endung **.xml** exportieren.

### Hinzufügen

Fügt Steuerelemente unten in der Tabelle hinzu.

### Löschen

Löscht das ausgewählte Steuerelement aus der Tabelle.

### Lernen

Hiermit können Sie MIDI-Befehle durch Lernen zuweisen.

## Steuerungszuweisungsbereich von Cubase

Sie können den Steuerungszuweisungsbereich von Cubase in der unteren Tabelle auf der Einrichtungseite für den **Generischen Controller** festlegen. Jede Zeile in der Tabelle ist dem Controller in der entsprechenden Zeile der Tabelle mit der MIDI-Fernbedienungskonfiguration zugeordnet.

- Um die Einstellungen für **Generischer Controller** zu öffnen, wählen Sie **Studio > Studio-Einstellungen** und dann aus der **Geräte**-Liste die Option **Generischer Controller**.

Control Name	Device	Channel/Categori	Value/Action	Flags
Fader 1	VST Mixer	Toms	1025	..
Fader 2	VST Mixer	Kick	1025	..
Fader 3	VST Mixer	Snare	1025	..
Fader 4	VST Mixer	Snare Trigger	1025	..
Fader 5	VST Mixer	Snare Addon	1025	..
Fader 6	VST Mixer	Claps	1025	..
Fader 7	VST Mixer	HH	1025	..
Fader 8	VST Mixer	Crashes	1025	..

VST 1-16 ▾

Rename

Add

Delete

Die folgenden Optionen sind verfügbar:

### Steuerelement

Gibt den Namen des Steuerelements an, das in der oberen Tabelle ausgewählt ist.

### Gerät

Ermöglicht Ihnen, das Cubase-Gerät auszuwählen, das Sie steuern möchten.

### Kanal/Kategorie

Ermöglicht Ihnen, den Kanal oder die Befehlskategorie auszuwählen, den/die Sie steuern möchten.

### Wert/Aktion

Ermöglicht Ihnen, den Parameter des Kanals auszuwählen, den Sie steuern möchten. Wenn das **Befehl**-Gerät ausgewählt ist, geben Sie hier die **Aktion** der Kategorie an.

### Flags

Ermöglicht Ihnen, eine der folgenden Flags auszuwählen:

- **Taste**  
Aktivieren Sie diese Option, wenn der Parameter nur geändert werden soll, wenn der empfangene MIDI-Befehl einen Wert ungleich 0 aufweist.
- **Umschalten**  
Aktivieren Sie diese Option, wenn der Parameterwert jedes Mal zwischen Minimal- und Maximalwert umgeschaltet werden soll, wenn ein MIDI-Befehl empfangen wird.  
Sie können **Taste** und **Umschalten** bei Fernbedienungsgeräten kombinieren, die den Zustand eines Schalters nicht verriegeln. Dies ist nützlich, wenn Sie den Stummschalten-Zustand mit einem Gerät steuern möchten, bei dem Sie durch das

Drücken des Mute-Schalters die Stummschaltung ein- und durch das Loslassen des Mute-Schalters die Stummschaltung ausschalten.

- **Nicht automatisiert**

Aktivieren Sie diese Option, wenn der Parameterwert nicht automatisiert werden soll.

Die Schalter rechts von der Tabelle haben die folgenden Funktionen:

#### **Bank-Einblendmenü**

Hiermit können Sie zwischen Bänken wechseln. Dies ist z. B. notwendig, wenn Ihr MIDI-Fernbedienungsgerät über 16 Lautstärkereglern verfügt und Sie 32 **MixConsole**-Kanäle in Cubase verwenden.

#### **Umbenennen**

Hiermit können Sie die ausgewählte Bank umbenennen.

#### **Hinzufügen**

Fügt Bänke zum Einblendmenü hinzu.

#### **Löschen**

Löscht die ausgewählte Bank aus dem Einblendmenü.

#### WEITERFÜHRENDE LINKS

[Zuweisbare Geräte und Funktionen](#) auf Seite 666

## **Zuweisbare Geräte und Funktionen**

Die **Gerät**-Spalte im Steuerungszuweisung-Bereich von Cubase listet die Cubase-Geräte auf, die Sie steuern können.

#### **Befehl**

Ermöglicht es Ihnen, die Cubase-Befehle zuzuweisen, denen ein Tastaturbefehl zugeordnet werden kann. Wenn Sie **Spur hinzufügen** in der Spalte **Kanal/Kategorie** und **Audio** in der Spalte **Wert/Aktion** auswählen, können Sie z. B. Audiospuren anhand Ihres MIDI-Geräts hinzufügen.

#### **VST Quick Controls Manager**

Ermöglicht es Ihnen, **VST Quick Controls** zuzuweisen. Wenn Sie **Gerät** in der Spalte **Kanal/Kategorie** und eine der **Quick Control**-Optionen in der Spalte **Wert/Aktion** auswählen, können Sie dieses **VST Quick Control** anhand Ihres MIDI-Geräts steuern.

#### **MIDI Mixer**

Ermöglicht es Ihnen, die Funktionen des **MIDI Mixer**-Bedienfelds zu steuern. Wenn Sie **Gerät** in der Spalte **Kanal/Kategorie** und eine der Optionen in der Spalte **Wert/Aktion** auswählen, können Sie diese Funktion anhand Ihres MIDI-Geräts steuern.

#### **MMC Master**

Ermöglicht es Ihnen, die Funktionen des **MMC Master**-Bedienfelds zu steuern. Wenn Sie **Gerät** in der Spalte **Kanal/Kategorie** und eine der Optionen in der Spalte **Wert/Aktion** auswählen, können Sie diese Funktion anhand Ihres MIDI-Geräts steuern.

#### **Mixer**

Ermöglicht es Ihnen, die **MixConsole**-Funktionen zu steuern. Wenn Sie einen der verfügbaren Kanäle oder **Auswahl** in der Spalte **Kanal/Kategorie** und eine der Optionen in der Spalte **Wert/Aktion** auswählen, können Sie diese Funktion des jeweiligen Kanals bzw. des ausgewählten Kanals anhand Ihres MIDI-Geräts steuern.

### Transport

Ermöglicht es Ihnen, die Transportfunktionen zu steuern. Wenn Sie **Gerät** in der Spalte **Kanal/Kategorie** und eine der Optionen in der Spalte **Wert/Aktion** auswählen, können Sie diese Funktion anhand Ihres MIDI-Geräts steuern.

### Metronom

Ermöglicht es Ihnen, die Metronom-Funktionen zu steuern. Wenn Sie **Gerät** in der Spalte **Kanal/Kategorie** und eine der Optionen in der Spalte **Wert/Aktion** auswählen, können Sie diese Funktion anhand Ihres MIDI-Geräts steuern.

### VST Mixer

Ermöglicht es Ihnen, die **MixConsole**-Funktionen zu steuern. Wenn Sie einen der verfügbaren Kanäle oder **Auswahl** in der Spalte **Kanal/Kategorie** und eine der Optionen in der Spalte **Wert/Aktion** auswählen, können Sie diese Funktion des jeweiligen Kanals bzw. des ausgewählten Kanals anhand Ihres MIDI-Geräts steuern.

#### HINWEIS

Sie können außerdem alle **VST-Instrumente** steuern, die Sie im **Projekt**-Fenster hinzugefügt haben und die in der **Gerät**-Spalte aufgelistet sind.

---

## MIDI-Befehle im Lernen-Modus zuweisen

Sie können MIDI-Befehle im **Lernen**-Modus zuweisen.

---

#### VORGEHENSWEISE

1. Wählen Sie **Studio > Studio-Einstellungen**.
  2. Wählen Sie in der **Geräte**-Liste die Option **Generischer Controller**.
  3. Aktivieren Sie **Lernen**.
  4. Wählen Sie das Steuerelement in der oberen Tabelle aus und bewegen Sie das entsprechende Steuerelement an Ihrem MIDI-Gerät.
- 

#### ERGEBNIS

Die Werte für **MIDI-Status**, **MIDI-Kanal** und **Adresse** werden automatisch auf die Werte des bewegten Steuerelements eingestellt.

#### HINWEIS

Wenn Sie die **Lernen**-Funktion für ein Steuerelement verwenden, das einen Program-Change-Wert sendet, wird die Option **Prog. Change Trigger** im Einblendmenü **MIDI-Status** automatisch ausgewählt. So können Sie die unterschiedlichen Werte eines Program-Change-Parameters verwenden, um in Cubase verschiedene Parameter zu steuern.

Wenn Sie mit dieser Einstellung nicht das gewünschte Ergebnis erzielen, verwenden Sie stattdessen die Einstellung **Prog. Change**.

---

## Remote Control Editor

Im **Remote Control Editor** können Sie eine eigene Zuweisung von VST-PlugIn-Parametern zu den Steuerelementen der unterstützten Hardware-Controller festlegen. Dies ist nützlich, wenn Ihnen die automatische Zuweisung von PlugIn-Parametern zu Fernbedienungsgeräten nicht intuitiv genug erscheint.

- Um den **Remote Control Editor** zu öffnen, klicken Sie mit der rechten Maustaste in das Bedienfeld des PlugIns, das Sie fernsteuern möchten, und wählen Sie **Remote Control Editor**.

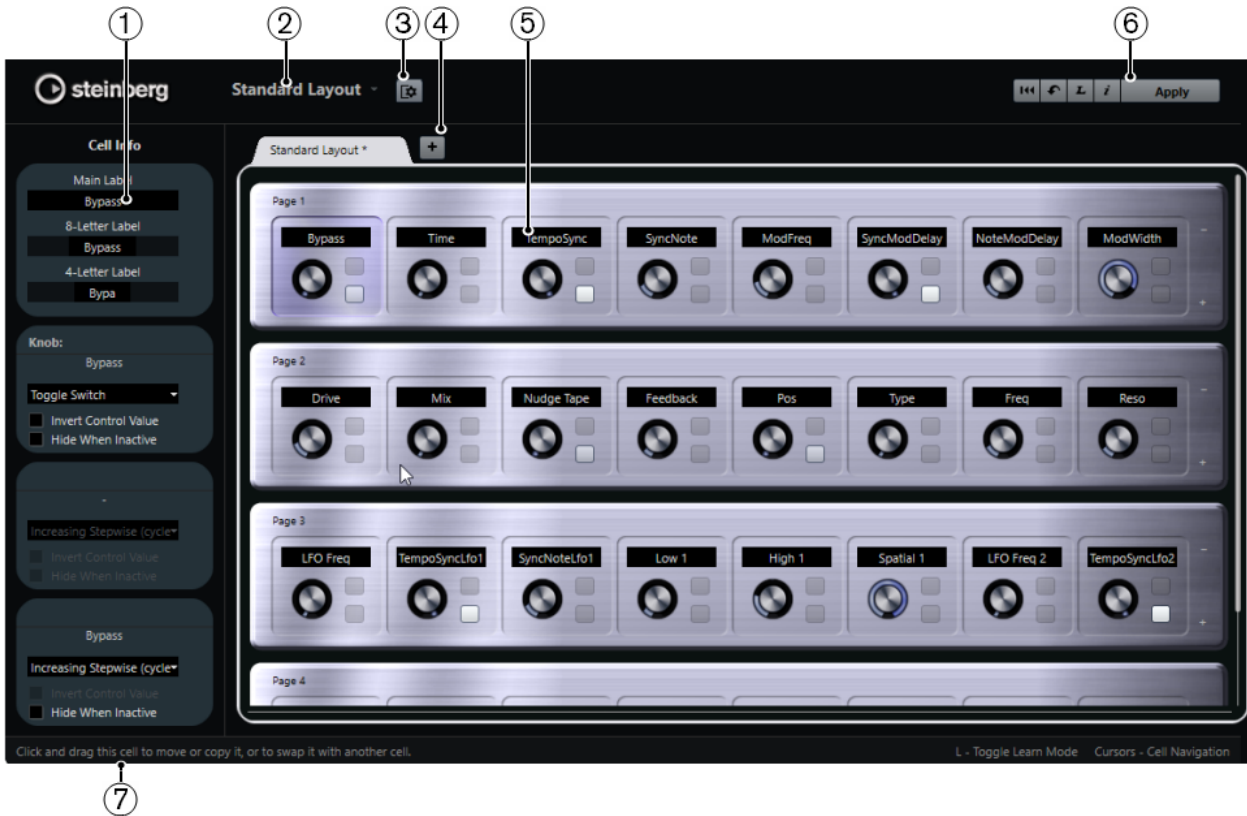

## 1 Inspector

Enthält die Einstellungen und Parameterzuweisungen für die ausgewählte Zelle. Der obere Bereich enthält Einstellungen für das Text-Label. Der untere Bereich enthält Einstellungen für den Drehregler und die Schalter.

## 2 Layout-Auswahl

Zeigt den Namen des Layouts an. Klicken Sie, um ein anderes Layout auszuwählen.

## 3 Zellen-Layout einrichten

Öffnet die **Zellen-Layoutkonfiguration**, wo Sie die Anzahl von Zellen pro Seite angeben und das Schalter-Layout auswählen können, das Sie für die Seiten verwenden möchten. Legen Sie die Anzahl der Schalter für eine Zelle fest, indem Sie sie aktivieren oder deaktivieren.

## 4 Neues Hardware-Layout hinzufügen

Fügt ein neues Layout für einen bestimmten Hardwaretyp hinzu. Um ein Hardware-Layout zu entfernen, klicken Sie auf seinen **Schließen**-Schalter.

## 5 Layout-Bereich

Zeigt Layouts an, die die Hardware-Geräte darstellen, die zum Fernsteuern der PlugIn-Parameter verwendet werden. Hier können Sie die Parameterzuweisungen, den Namen im Text-Label, die Zellenkonfiguration sowie die Reihenfolge von Zellen und Seiten ändern.

## 6 Werkzeugzeile

Zeigt Werkzeuge für die Einrichtung des Layouts an.

## 7 Statusanzeige

Zeigt Informationen über ein Element an, wenn Sie im Editor-Fenster mit dem Mauszeiger darüber fahren.

WEITERFÜHRENDE LINKS

[Werkzeugzeile im Remote Control Editor](#) auf Seite 669

## Werkzeugzeile im Remote Control Editor

Zeigt Werkzeuge für die Einrichtung des Layouts an.

### Alle Zuweisungen entfernen

Entfernt alle Parameterzuweisungen.

### Layout zurücksetzen/Layout von anderer Registerkarte kopieren

Kehrt zu den Standardeinstellungen für das aktuelle Layout zurück oder kopiert die Einstellungen einer Layout-Seite in eine andere.

### Lernen-Modus aktivieren/deaktivieren

Aktiviert/Deaktiviert den **Lernen-Modus** für den **Remote Control Editor**.

### Inspektionsmodus aktivieren/deaktivieren

Zeigt die aktuelle Zuweisung aller Zellen in einem Layout an.

### Aktuelles Layout anwenden

Speichert die Einstellungen. Wenn die Hardware diese Funktion unterstützt, werden die Änderungen automatisch in den Hardware-Controllern übernommen.

## Steuerungseinstellungen

Sie können den Steuerungsstil für Schalter oder Drehregler festlegen, denen Sie eine Funktion zugewiesen haben. Dazu gehört z. B. das Ändern des LED-Rings oder das Ändern seines Verhaltens von kontinuierlicher Wertedarstellung zu Ein/Aus.

Um das Bedienfeld mit den **Steuerungseinstellungen** zu öffnen, klicken Sie mit der rechten Maustaste auf das Bedienelement.

### HINWEIS

Nicht alle Hardware-Geräte unterstützen alle Einstellungen.

## Einstellungen für Drehregler

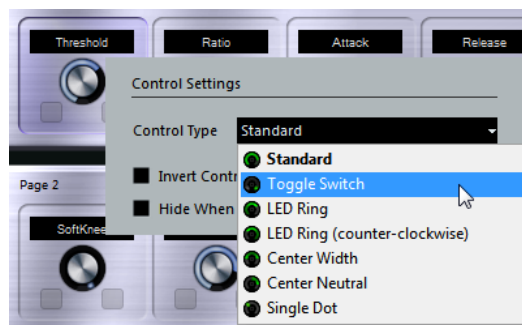

Die folgenden Bedienelementarten sind für Drehregler verfügbar:

### Standard

Ein Standard-Drehregler mit nicht definiertem LED-Stil.

### A/B-Schalter

Ein Regler mit zwei Zuständen.

### LED-Ring

Ein LED-Ring um den Drehregler. Die Einstellung nimmt im Uhrzeigersinn zu.

### LED-Ring (gegen Uhrzeigersinn)

Ein LED-Ring um den Drehregler. Die Einstellung nimmt gegen den Uhrzeigersinn zu.

### Mitte B

Ein LED-Ring, der in der obersten Mittenposition beginnt. Wenn die Einstellung zunimmt, wird eine LED angezeigt, die in beide Richtungen zunimmt.

### Mitte A

Ein Drehregler, der in der obersten Mittenposition beginnt und nach links oder rechts verschoben werden kann, zum Beispiel wie ein Panoramaregler.

### Laufender Punkt

Ein LED-Ring um den Drehregler. Die Einstellung nimmt im Uhrzeigersinn zu, wobei ein Punkt den aktuellen Wert anzeigt.

## Einstellungen für Schalter

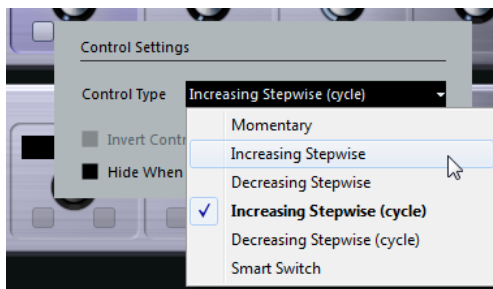

Die folgenden Optionen sind verfügbar:

### Momentary

Aktiviert die zugewiesene Funktion, solange Sie den Schalter betätigen.

### Schrittweise ansteigend

Durchläuft die verfügbaren Einstellungen, bis der Maximalwert erreicht ist.

### Schrittweise absteigend

Durchläuft die verfügbaren Einstellungen in umgekehrter Reihenfolge, bis der Minimalwert erreicht ist.

### Schrittweise ansteigend (fortlaufend)

Durchläuft die verfügbaren Einstellungen und beginnt nach Erreichen des Maximums wieder beim Minimalwert.

### Schrittweise absteigend (fortlaufend)

Durchläuft die verfügbaren Einstellungen in umgekehrter Reihenfolge und beginnt nach Erreichen des Minimums wieder beim Maximalwert.

### Smart Switch

Schaltet bei jedem Drücken auf den Schalter zwischen zwei Zuständen um. Aktiviert den **Momentary**-Modus, wenn Sie den Schalter gedrückt halten.

## Wert invertieren

Kehrt den Status/Wert des Bedienelements um.

## Inaktive ausblenden

Blendet PlugIn-Parameter aus, wenn sie inaktiv oder ausgeschaltet sind.

## Parametern zu Bedienelementen zuweisen

---

### VORGEHENSWEISE

1. Klicken Sie in der Werkzeugzeile im **Remote Control Editor** auf **Lernen-Modus aktivieren/deaktivieren**.
  2. Wählen Sie das Bedienelement aus, dem Sie einen PlugIn-Parameter zuweisen möchten.
  3. Führen Sie eine der folgenden Aktionen durch:
    - Klicken Sie im PlugIn-Bedienfeld auf einen Parameter.
    - Doppelklicken Sie auf ein Bedienelement im **Remote Control Editor** und wählen Sie einen Parameter aus der Liste verfügbarer PlugIn-Parameter aus.
  4. Drücken Sie die **Esc-Taste**, um den **Lernen-Modus** zu beenden.
- 

### ERGEBNIS

Der Parameter wird dem Bedienelement zugewiesen.

### HINWEIS

Um die Parameterzuweisung für eine Zelle aufzuheben, aktivieren Sie den **Lernen-Modus**, wählen Sie die Zelle aus und drücken Sie die **Entf-Taste** oder die **Rücktaste**.

---

### WEITERFÜHRENDE LINKS

[Werkzeugzeile im Remote Control Editor](#) auf Seite 669

## Bearbeiten des Layouts

Im Layout-Bereich können Sie einige Bearbeitungsoptionen vornehmen und die Seiten Ihren Wünschen entsprechend anordnen.

- Um von Zelle zu Zelle zu navigieren, verwenden Sie die Pfeiltasten.
- Um die Steuerelemente in den Zellen im **Lernen-Modus** zu durchlaufen, halten Sie die **Umschalttaste** gedrückt und verwenden Sie die Pfeiltasten.
- Um durch die unterschiedlichen Layouts zu navigieren, verwenden Sie die **Tab-Taste** und die **Umschalttaste - Tab-Taste**.
- Um die Einstellungen einer Zelle in eine andere zu kopieren, wählen Sie eine Zelle aus, halten Sie die **Alt-Taste** gedrückt und ziehen Sie die Zelle auf eine andere Zelle.
- Um eine Zelle zu verschieben, ziehen Sie sie auf eine leere Zelle.
- Um die Inhalte von zwei Zellen zu vertauschen, halten Sie die **Strg-Taste/Befehlstaste** gedrückt und ziehen Sie eine Zelle auf die andere.

### HINWEIS

Ziehen und Ablegen funktioniert auch zwischen unterschiedlichen Seiten.

---

- Um eine Seite zu einem Layout hinzuzufügen, klicken Sie auf **Neue Seite hinzufügen**.

- Um eine Seite zu entfernen, klicken Sie auf **Aktuelle Seite entfernen**.
- Sie können die oberen drei Textfelder im **Inspector** dazu verwenden, die Beschriftung für eine Zelle festzulegen.

Das erste Textfeld zeigt den langen Namen an, wie er in der Zelle angezeigt wird. Im zweiten Feld können Sie einen Namen eingeben, der bis zu 8 Buchstaben haben kann und im dritten Feld einen, der bis zu 4 Buchstaben haben kann.

#### HINWEIS

Dies ist zum Beispiel nützlich, wenn Ihre Hardware-Geräte Wertefelder haben, die nur eine beschränkte Anzahl von Buchstaben anzeigen können.

---

## Joysticks

Sie können einen Joystick verwenden, um Panoramaoperationen in Cubase fernzusteuern. Dies kann z. B. nützlich sein, um nahtlose Automationskurven zu erhalten.

- Um einen Joystick zur Fernsteuerung zu verwenden, verbinden Sie ihn mit Ihrem Computer und starten Sie Cubase neu.  
Nach dem Neustart der Anwendung wird der Joystick automatisch aktiviert.

## Joysticks deaktivieren

Wenn Sie einen Joystick an Ihren Computer angeschlossen haben, den Sie in Cubase nicht verwenden möchten, können Sie ihn deaktivieren.

#### VORGEHENSWEISE

1. Wählen Sie **Studio > Studio-Einstellungen**.
  2. Wählen Sie in der **Geräte**-Liste das Joystick-Gerät aus.  
Rechts werden die verfügbaren Geräteeinstellungen angezeigt.
  3. Deaktivieren Sie die jeweilige Option.
- 

## Spur-Quick Controls

Mit Hilfe der **Spur-Quick Controls** in Cubase können Sie ein externes Fernbedienungsgerät so einrichten, dass es bis zu acht Parameter auf jeder Audio-, MIDI- oder Instrumentenspur steuert.

#### WEITERFÜHRENDE LINKS

[Spur-Quick Controls mit Fernbedienungsgeräten verbinden](#) auf Seite 656

## VST Quick Controls

Wenn Sie ein externes Fernbedienungsgerät haben, können Sie bis zu 8 Parameter eines VST-Instruments anhand der **VST Quick Controls** in Cubase steuern.

WEITERFÜHRENDE LINKS  
[VST Quick Controls](#) auf Seite 641

# MIDI-Echtzeitparameter und MIDI-Effekte

MIDI-Echtzeit bedeutet, dass Sie MIDI-Events auf MIDI- oder Instrumentenspuren anpassen können, bevor sie an die MIDI-Ausgänge gesendet werden. Dadurch können Sie beeinflussen, wie MIDI-Daten wiedergegeben werden.

Die eigentlichen MIDI-Events der Spur sind nicht betroffen. Daher werden MIDI-Echtzeitänderungen in keinem MIDI-Editor angezeigt.

Mit den folgenden Funktionen können Sie MIDI-Events in Echtzeit ändern:

- MIDI-Spurparameter
- MIDI-Parameter
- MIDI-Effekte
- **Transponieren** und **Anschlagstärke** in der Infozeile

## HINWEIS

Um die Spureinstellungen in echte MIDI-Events umzuwandeln, wählen Sie **MIDI > MIDI-Parameter festsetzen** oder **MIDI > MIDI in Loop mischen**.

## WEITERFÜHRENDE LINKS

[MIDI-Events in einen neuen Part mischen](#) auf Seite 695

## MIDI-Spurparameter

Die MIDI-Spurparameter befinden sich im obersten **Inspector**-Bereich für MIDI- und Instrumentenspuren.

Dabei handelt es sich um Einstellungen, die entweder die grundlegende Funktionalität der Spur beeinflussen (Stummschalten, Solo, Aufnahme aktivieren usw.) oder mit denen Sie MIDI-Daten an die angeschlossenen Geräte senden (Programmwechselbefehle, Lautstärkeinstellungen usw.).

Mit den folgenden Spurparametern können Sie MIDI-Events in Echtzeit ändern:

- MIDI-Lautstärke
- MIDI-Pan
- Spur-Verzögerung
- Eingangsumwandler

## WEITERFÜHRENDE LINKS

[Inspector für MIDI-Spuren](#) auf Seite 123

[Eingangsumwandler](#) auf Seite 674

## Eingangsumwandler

Mit dem **Eingangsumwandler** können Sie die an eine MIDI-Spur gesendeten MIDI-Daten filtern und bearbeiten, bevor sie aufgenommen werden.

Sie können den **Eingangsumwandler** zu folgenden Zwecken verwenden:

- Getrennte Tastaturbefehle für die separate Aufnahme der linken und rechten Hand festlegen.
- Einen Controller, z. B. ein Fußpedal, in MIDI-Noten umwandeln (um die Bassdrum richtig spielen zu können).
- Eine bestimmte Art von MIDI-Daten auf einem einzigen MIDI-Kanal filtern.
- Aftertouch in einen beliebigen anderen Controller (und umgekehrt) umwandeln.
- Anschlagstärke oder Tonhöhe invertieren.

## Eingangsumwandler-Fenster

Um das **Eingangsumwandler**-Fenster zu öffnen, führen Sie eine der folgenden Aktionen aus:

- Wählen Sie eine MIDI- oder Instrumentenspur aus, klicken Sie auf **Eingangsumwandler**  und wählen Sie **Global**.  
So können Sie Einstellungen vornehmen, die alle MIDI-Eingänge und alle MIDI-Spuren betreffen.
- Wählen Sie eine MIDI- oder Instrumentenspur aus, klicken Sie auf **Eingangsumwandler** und wählen Sie **Lokal**.  
So können Sie Einstellungen nur für die ausgewählte Spur vornehmen.

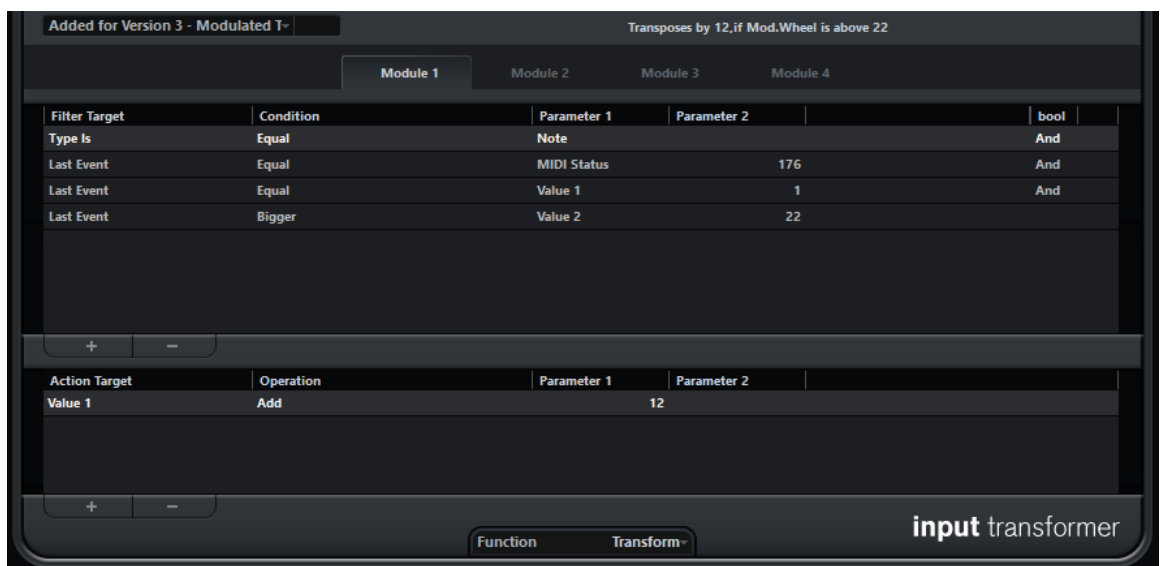

Das **Eingangsumwandler**-Fenster enthält folgende Parameter:

### Preset auswählen

Hiermit können Sie ein Preset für den **Eingangsumwandler** auswählen.

### Modulauswahl

Hiermit können Sie ein Modul öffnen und bearbeiten.

### Liste der Filterbedingungen

Hiermit legen Sie die Filterbedingungen fest, nach denen bestimmte Elemente gefunden werden. Die Liste kann eine oder mehrere Bedingungen enthalten, jeweils eine pro Zeile.

### Aktionsliste

Hier legen Sie fest, was mit den gefundenen Events geschieht.

### Funktion-Einblendmenü

Hier können Sie zwischen **Filter** und **Transformieren** als auszuführende Bearbeitungsfunktion wählen.

## Definieren von Filterbedingungen

---

### VORGEHENSWEISE

1. Wählen Sie eine MIDI- oder Instrumentenspur aus.
2. Führen Sie eine der folgenden Aktionen durch:
  - Um Einstellungen vorzunehmen, die alle MIDI-Spuren betreffen, öffnen Sie den **Inspector**, klicken Sie auf **Eingangsumwandler** und wählen Sie im Einblendmenü die **Global**-Option.
  - Um Einstellungen vorzunehmen, die nur die ausgewählte MIDI-Spur betreffen, öffnen Sie den **Inspector**, klicken Sie auf **Eingangsumwandler** und wählen Sie im Einblendmenü die **Lokal**-Option.
3. Öffnen Sie das **Funktion**-Einblendmenü und führen Sie eine der folgenden Aktionen durch:
  - Wählen Sie **Filter**, um die gefundenen Events zu filtern.
  - Wählen Sie **Transformieren**, um die gefundenen Events zu transformieren.
4. Klicken Sie auf **+**, um eine Zeile zur Liste der Filterbedingungen hinzuzufügen.
5. Legen Sie in der Liste der Filterbedingungen die zu erfüllenden Bedingungen fest, indem Sie auf die Spalten **Ziel der Aktion**, **Bedingung** und **Parameter** klicken und Optionen im Einblendmenü wählen.
6. Legen Sie in der Liste der Aktionen fest, wie die gefundenen Events transformiert oder gefiltert werden sollen, indem Sie auf die Spalten **Ziel der Aktion**, **Bearbeitung** und **Parameter** klicken und Optionen im Einblendmenü wählen.

### HINWEIS

Sie können auch ein Preset im Einblendmenü **Preset auswählen** wählen, um Bedingungen und Aktionen festzulegen.

---

### ERGEBNIS

Die Einstellungen wirken sich auf alle auf der Spur aufgenommenen MIDI-Events aus.

### WEITERE SCHRITTE

Klicken Sie im **Inspector** auf **Eingangsumwandler** und dann auf **Aus**. Andernfalls bleibt der **Eingangsumwandler** aktiv.

## MIDI-Parameter

Mit MIDI-Parametern können Sie MIDI-Events während der Wiedergabe ändern.

Sie können sie zu folgenden Zwecken verwenden:

- Um bereits vorhandene MIDI-Events auf MIDI- oder Instrumentenspuren anzupassen.
- Um live gespielte MIDI-Events anzupassen.

### HINWEIS

Damit die Live-Wiedergabe funktioniert, wählen Sie die Spur aus, versetzen Sie sie in Aufnahmebereitschaft und aktivieren Sie **MIDI-Thru aktiv** im **Programmeinstellungen**-Dialog (**MIDI**-Seite).

---

## MIDI-Parameter-Bereich

- Um den Bereich **MIDI-Parameter** zu öffnen, wählen Sie eine MIDI-Spur aus und klicken Sie im **Inspector** auf **MIDI-Parameter**.

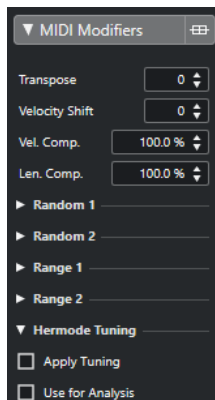

### HINWEIS

Wenn Sie das Ergebnis der Parametereinstellungen mit dem unbearbeiteten MIDI-Material vergleichen möchten, klicken Sie auf den Bypass-Schalter oben rechts auf der Registerkarte »MIDI-Parameter«. Wenn dieser Schalter aktiviert ist, werden die eingestellten MIDI-Parameter zeitweise deaktiviert.

### Transponieren

Mit dieser Einstellung können Sie alle Noten auf der Spur in Halbtonschritten transponieren. Extreme Transpositionswerte können zu unerwünschten Ergebnissen führen.

### Anschlagstärke (Anschl. +/-)

Mit dieser Einstellung können Sie zu allen Noten auf der Spur Anschlagstärkewerte hinzufügen. Positive Werte erhöhen die Anschlagstärke, negative Werte verringern sie.

### Längenkompression (Längenkomp.)

Mit dieser Einstellung können Sie zur Länge aller Noten auf der Spur einen Multiplikator hinzufügen. Der Wert besteht aus einem Zähler und einem Nenner.

### Anschlagstärkekompensation (Anschl. Komp.)

Mit dieser Einstellung können Sie zur Anschlagstärke aller Noten auf der Spur einen Multiplikator hinzufügen. Der Wert besteht aus einem Zähler und einem Nenner. Dieser Wert wirkt sich auch auf die Differenz der Anschlagstärken für Noten aus. Werte kleiner als 1/1 komprimieren den Anschlagstärkebereich. Werte über 1/1 und negative Werte im Feld **Anschl. +/-** erweitern den Anschlagstärkebereich.

### WICHTIG

Die Anschlagstärke kann maximal 127 betragen. Darüber liegende Werte werden nicht berücksichtigt.

### HINWEIS

Kombinieren Sie diese Einstellung mit dem Parameter **Anschl. Wechsel**.

### Zufällig 1/Zufällig 2

Mit der Zufall-Funktion können Sie Zufallswerte zu verschiedenen Parametern von MIDI-Noten hinzufügen.

### Bereich 1/Bereich 2

Mit dieser Funktion können Sie einen Bereich für die Tonhöhe bzw. die Anschlagstärke aller Noten einstellen. Noten, die sich außerhalb dieses Bereichs befinden, werden entweder in den Bereich verschoben oder von der Wiedergabe ausgeschlossen.

### HMT: Tuning anwenden

Wenn Sie diese Option für eine Spur aktivieren, wird auf die Noten, die Sie auf dieser Spur wiedergeben, die Hermode-Stimmung angewendet.

### HMT: Für Analyse nutzen

Aktivieren Sie diese Option, um die von Ihnen gespielten Noten zur Berechnung der Nachstimmung zu nutzen.

#### WEITERFÜHRENDE LINKS

[Tonskala-Einstellungen \(Dialog\)](#) auf Seite 852

## Einrichten von Zufallsvariationen

Sie können Zufallsvariationen für Position, Tonhöhe, Anschlagstärke und Länge von MIDI-Events einrichten, indem Sie einen oder zwei Zufallsgeneratoren verwenden.

---

#### VORGEHENSWEISE

1. Wählen Sie eine MIDI- oder Instrumentenspur aus.
2. Öffnen Sie im **Inspector** den Bereich **MIDI-Parameter**.
3. Öffnen Sie einen der **Zufall**-Abschnitte und wählen Sie im Einblendmenü **Zufälliges Ziel** die Noteneigenschaft aus, die Sie zufällig variieren möchten.
4. Legen Sie die Grenzen für die Zufallsfunktion mit den Wertefeldern fest.  
Die Werte variieren nun zwischen dem Minimum- und dem Maximum-Wert. Der Minimalwert kann nicht höher eingestellt werden als der Maximalwert.
5. Optional: Wiederholen Sie die Schritte für andere zufällige Werte.
6. Geben Sie die Spur wieder, um die zufällig variierten Events anzuhören.

---

#### ERGEBNIS

Die entsprechenden Eigenschaften werden zufällig variiert.

#### HINWEIS

Je nach Inhalt einer Spur machen sich manche Änderungen nicht sofort bemerkbar oder haben überhaupt keine Auswirkung.

---

#### WEITERE SCHRITTE

Deaktivieren Sie die Zufallsfunktion, indem Sie im Einblendmenü **Zufälliges Ziel** die **Aus**-Option wählen.

## Einrichten der Bereiche

Sie können Tonhöhen oder Anschlagstärken, die nicht einem festgelegten Bereich entsprechen, ausfiltern oder an diesen Bereich anpassen.

#### VORGEHENSWEISE

1. Wählen Sie eine MIDI- oder Instrumentenspur aus.
2. Öffnen Sie im **Inspector** den Bereich **MIDI-Parameter**.
3. Öffnen Sie einen der **Bereich**-Abschnitte und wählen Sie im **Bereichsziel**-Einblendmenü einen Modus aus.
4. Stellen Sie die minimalen und maximalen Werte mit den beiden Feldern rechts ein.

#### HINWEIS

Sie können separate Einstellungen für die beiden **Bereich**-Abschnitte vornehmen.

---

#### WEITERE SCHRITTE

Deaktivieren Sie die Funktion, indem Sie im **Bereichsziel**-Einblendmenü **Aus** wählen.

## Bereichsmodi

Im **Bereichsziel**-Einblendmenü können Sie unterschiedliche Bereichsmodi auswählen. Werte für die Anschlagstärke werden als Zahlen von 0 bis 127 und für die Noten als Notennummern von C-2 bis G8 dargestellt.

#### Anschl. Limit

Hiermit können Sie alle Anschlagstärkewerte an einen Bereich anpassen, den Sie mit den Werten **Min** und **Max** festgelegt haben. Werte unter der Untergrenze werden auf den **Min**-Wert und Werte über der Obergrenze werden auf den **Max**-Wert umgerechnet.

#### Anschl. Filter

Hiermit können Sie Noten mit Anschlagstärkewerten unter dem **Min**-Wert oder über dem **Max**-Wert ausfiltern.

#### Noten-Limit

Hiermit können Sie alle Noten unter dem **Min**-Wert und über dem **Max**-Wert in Oktavschritten nach unten bzw. oben verschieben.

#### Noten-Filter

Hiermit können Sie Noten unter dem **Min**-Wert oder über dem **Max**-Wert ausfiltern.

## Hermode-Stimmung anwenden

Die Hermode-Stimmung verändert die Stimmung der Noten, die Sie spielen. Sie erzeugt reine Frequenzen, zum Beispiel für jede Quinte und Terz. Das Nachstimmen beeinflusst nur einzelne Noten. Das Tonhöhenverhältnis zwischen Tasten und Noten wird beibehalten. Das Nachstimmen ist ein kontinuierlicher Prozess, bei dem der musikalische Kontext berücksichtigt wird.

---

#### VORGEHENSWEISE

1. Wählen Sie eine MIDI- oder Instrumentenspur aus.
2. Öffnen Sie im **Inspector** den Bereich **MIDI-Parameter**.
3. Aktivieren Sie **HMT: Tuning anwenden**.
4. Aktivieren Sie **HMT: Für Analyse nutzen**, um die gespielten Noten zur Berechnung der neuen Stimmung zu verwenden.

#### HINWEIS

Auf Spuren mit akustischem Klavier sollten Sie **HMT: Für Analyse nutzen** aktivieren und **HMT: Tuning anwenden** deaktivieren. So wird das Klavier beim Stimmen nicht berücksichtigt, da dies unnatürlich klingen würde.

5. Wählen Sie **Projekt > Projekteinstellungen**, um den **Projekteinstellungen**-Dialog zu öffnen.
6. Öffnen Sie das Einblendmenü **HMT-Typ** und wählen Sie eine der Optionen aus.
7. Spielen Sie einige Noten.  
Es kann einen Moment dauern, bis alle Noten neu berechnet werden und Sie die Ergebnisse der Neustimmung hören.

#### HINWEIS

Noten, die von MIDI-PlugIns erzeugt wurden, werden nicht berücksichtigt.

#### ERGEBNIS

Wenn Sie ein VST-3-Instrument spielen, das Micro Tuning und Note Expression unterstützt, werden die Noten dynamisch nachgestimmt, während Sie sie spielen. Bei VST-Instrumenten, die Note Expression unterstützen, funktioniert dies auch im Modus **MIDI Thru**.

Wenn Sie eine Spur verwenden, auf der ein VST-2-Instrument geladen ist, werden die von Ihnen gespielten Noten mit jedem Anschlag nachgestimmt.

#### WEITERFÜHRENDE LINKS

[Hermode-Stimmung](#) auf Seite 680

## Hermode-Stimmung

Sie können zwischen unterschiedlichen Typen der Hermode-Stimmung wählen.

- Um einen Typ für die Hermode-Stimmung auszuwählen, wählen Sie **Projekt > Projekteinstellungen** und wählen Sie eine Option im Einblendmenü **HMT-Typ**.

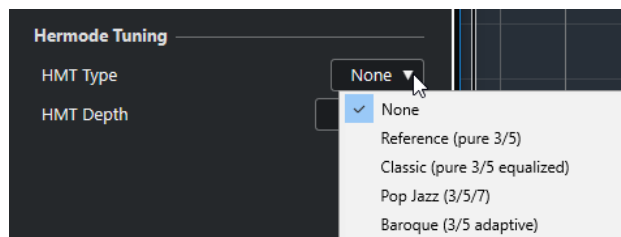

Die folgenden Optionen sind verfügbar:

#### Keine

Es wird keine Hermode-Stimmung angewendet.

#### Referenz (reine 3/5)

Stimmt reine Terzen und Quinten.

#### Classic (reine 3/5 ausgeglichen)

Stimmt reine Terzen und Quinten. In kritischen Fällen wird ein leichter Ausgleich angewendet. Dieser HMT-Typ eignet sich für alle Arten von Musik.

#### Pop Jazz (3/5/7)

Stimmt reine Terzen, Quinten und natürliche Septen. Wenden Sie diesen HMT-Typ nicht auf polyphone Musik an. Probieren Sie dies mit Pop- oder Jazzmusik aus.

### **Barock (3/5-adaptiv)**

Stimmt reine Terzen und Quinten. Der Reinheitsgrad ändert sich entsprechend der Sequenz der Harmonien. Dieser Typ eignet sich für Kirchenorgel und polyphone Musik.

## **MIDI-Parameter festsetzen**

Sie können alle Filtereinstellungen permanent auf die ausgewählte Spur anwenden. Die Einstellungen werden auf die Events auf der Spur angewandt; danach werden alle Parameter zurückgesetzt.

---

### VORGEHENSWEISE

1. Wählen Sie die MIDI-Spur aus.
2. Wählen Sie **MIDI > MIDI-Parameter festsetzen**.

---

### ERGEBNIS

Die folgenden Einstellungen werden festgesetzt:

- Verschiedene Einstellungen im oberen Bereich des **Inspectors**, darunter **Verzögerung**, **Programm-Auswahl** und **Bank-Auswahl**.
- Die Einstellungen im Bereich **MIDI-Parameter** wie **Transponieren**, **Anschl. +/-**, **Anschl. Komp.** und **Längenkomp.**.
- Die Einstellungen im Bereich **MIDI-Insert-Effekte**, z. B. Arpeggiatoren.
- Die Einstellungen **Transponieren** und **Anschlagstärke** in der Infozeile.

### WEITERFÜHRENDE LINKS

[Inspector für MIDI-Spuren](#) auf Seite 123

## **MIDI-Effekte**

Mit MIDI-Effekten können Sie die von der Spur wiedergegebenen MIDI-Daten in Echtzeit transformieren.

Sie können neue Events hinzufügen, indem Sie MIDI-Effekte verwenden oder Sie können MIDI-Event-Eigenschaften verändern, wie z. B. die Tonhöhe von Noten.

### HINWEIS

Die mitgelieferten MIDI-Effekt-PlugIns werden im separaten Dokument **PlugIn-Referenz** beschrieben.

---

## **MIDI-Inserts**

MIDI-Insert-Effekte werden in den Signalpfad eines MIDI-Kanals eingefügt. Wenn Sie einen Insert-Effekt zu einer MIDI-Spur hinzufügen, werden die MIDI-Events auf dieser Spur durch diesen Effekt geleitet. Das gesamte Signal des Kanals durchläuft den Effekt.

- Um den Bereich **MIDI-Insert-Effekte** zu öffnen, wählen Sie eine MIDI-Spur aus und klicken Sie im **Inspector** auf **MIDI-Insert-Effekte**.

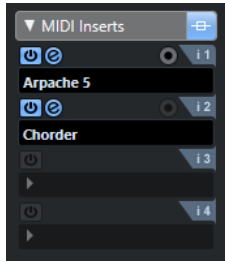

Sie können bis zu vier MIDI-Insert-Effekte hinzufügen. Die folgenden Parameter sind verfügbar:

#### **Bypass**

Hiermit können Sie alle Insert-Effekte der Spur zeitweise deaktivieren.

#### **Insert aktivieren**

Hiermit können Sie den ausgewählten Effekt aktivieren/deaktivieren.

#### **Insert-Effekt-Editor öffnen/schließen**

Hiermit können Sie das Bedienfeld für den ausgewählten Effekt öffnen/schließen. Je nach Effekt werden die Einstellungen in einem separaten Fenster bzw. unterhalb der Insert-Schnittstelle im **Inspector** angezeigt.

#### **Art des Effekts auswählen**

Hiermit können Sie einen Effekt auswählen und aktivieren und sein Bedienfeld öffnen. Wenn Sie einen Insert-Effekt entfernen möchten, wählen Sie **Kein Effekt**.

#### **Ausgang auf Spur aufnehmen**

Hiermit können Sie den Ausgang des MIDI-Insert-Effekts auf einer MIDI- oder Instrumentenspur aufnehmen.

#### **HINWEIS**

Um ein separates Bedienfeld für Effekte zu öffnen, deren Steuerelemente im **Inspector** angezeigt werden, drücken Sie die **Alt-Taste** und klicken Sie auf **Insert-Effekt-Editor öffnen/schließen**.

---

## **Anwenden eines MIDI-Insert-Effekts**

Sie können einen MIDI-Insert-Effekt auf eine MIDI-Spur anwenden.

---

#### **VORGEHENSWEISE**

1. Wählen Sie die MIDI-Spur aus.
  2. Öffnen Sie im **Inspector** den Bereich **MIDI-Insert-Effekte**.
  3. Klicken Sie auf **Effekt-Typ auswählen**, um das Einblendmenü für die Auswahl eines MIDI-Effekts zu öffnen.
  4. Wählen Sie im Einblendmenü einen MIDI-Effekt.
- 

#### **ERGEBNIS**

Der Effekt wird automatisch aktiviert, und das Bedienfeld wird angezeigt, in dem Sie Einstellungen für diesen Effekt vornehmen können. Alle MIDI-Daten der Spur werden durch den Effekt geleitet.

#### **HINWEIS**

Die mitgelieferten MIDI-Effekte werden im separaten Dokument **PlugIn-Referenz** beschrieben.

---

## Aufnehmen eines MIDI-Insert-Effekts

Sie können den Ausgang eines MIDI-Insert-Effekts auf einer MIDI- oder Instrumentenspur aufnehmen. Die Events werden so aufgenommen, wie sie durch die Effekte erzeugt bzw. verändert wurden.

---

### VORGEHENSWEISE

1. Klicken Sie im globalen Bereich für Spurbenelemente in der Spurliste auf **Spur hinzufügen** .
2. Klicken Sie auf **Instrument**.
3. Öffnen Sie das **Instrument**-Einblendmenü und wählen Sie ein VST-Instrument für die Instrumentenspur aus.
4. Klicken Sie auf **Spur hinzufügen**.  
Die Instrumentenspur wird zur Spurliste hinzugefügt und das Bedienfeld des ausgewählten VST-Instruments wird geöffnet.
5. Aktivieren Sie **Aufnahme aktivieren** für die Instrumentenspur.
6. Öffnen Sie im **Inspector** den Bereich **MIDI-Insert-Effekte**.
7. Klicken Sie auf die erste Insert-Effekt-Schnittstelle und wählen Sie einen MIDI-Insert-Effekt aus.
8. Aktivieren Sie **Ausgang auf Spur aufnehmen**.

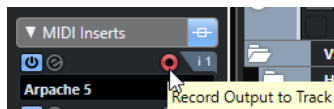

9. Aktivieren Sie im **Transportfeld** den Schalter **Aufnahme** und spielen Sie auf Ihrem MIDI-Keyboard oder dem **Virtuellen Keyboard** einige Noten.
- 

### ERGEBNIS

Die gespielten Noten werden durch den MIDI-Insert-Effekt verändert und direkt auf der Spur aufgenommen.

### WEITERE SCHRITTE

Sie können die aufgenommenen MIDI-Events z. B. im **Key-Editor** nachträglich verändern.

## MIDI-Sends

Wenn Sie einen MIDI-Send-Effekt verwenden, werden die MIDI-Events gleichzeitig an den MIDI-Ausgang der Spur und an den Effekt geleitet. So hören Sie sowohl die unbearbeiteten MIDI-Events als auch die Ausgabe des MIDI-Effekts. Beachten Sie, dass Sie die im Effekt bearbeiteten MIDI-Daten an einen beliebigen Ausgang leiten können – dies muss nicht unbedingt der Ausgang sein, auf den die Spur eingestellt ist.

- Um den Bereich **MIDI-Send-Effekte** zu öffnen, wählen Sie eine MIDI-Spur aus und klicken Sie im **Inspector** auf **MIDI-Send-Effekte**.

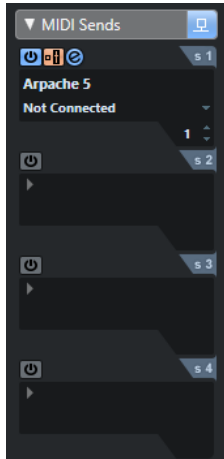

Sie können bis zu vier MIDI-Send-Effekte hinzufügen.

### **Bypass**

Hiermit können Sie alle Send-Effekte der Spur zeitweise deaktivieren.

### **Send aktivieren**

Hiermit können Sie den ausgewählten Effekt aktivieren/deaktivieren.

### **Pre/Post**

Wenn dieser Schalter aktiviert ist, werden MIDI-Signale zunächst an die Send-Effekte und dann erst an die MIDI-Parameter und die Insert-Effekte gesendet.

### **Send-Effekt-Editor öffnen/schließen**

Hiermit können Sie das Bedienfeld für den ausgewählten Effekt öffnen/schließen. Je nach Effekt werden die Einstellungen in einem separaten Fenster bzw. unterhalb der Send-Schnittstelle im **Inspector** angezeigt.

### **Art des Effekts auswählen**

Hiermit können Sie einen Effekt auswählen und aktivieren und sein Bedienfeld öffnen. Wenn Sie einen Insert-Effekt entfernen möchten, wählen Sie **Kein Effekt**.

### **MIDI-Send-Ziel**

Hier können Sie festlegen, an welchen MIDI-Ausgang der Effekt die bearbeiteten MIDI-Events leitet.

### **MIDI-Send-Kanal**

Hier können Sie festlegen, an welchen MIDI-Kanal der Effekt die bearbeiteten MIDI-Events leitet.

### **HINWEIS**

Um ein separates Bedienfeld für Effekte zu öffnen, deren Steuerelemente im **Inspector** angezeigt werden, drücken Sie die **Alt-Taste** und klicken Sie auf **Editor für Send-Effekt öffnen/schließen**.

---

## **Presets**

Für einige der MIDI-Effekte sind vordefinierte Presets verfügbar.

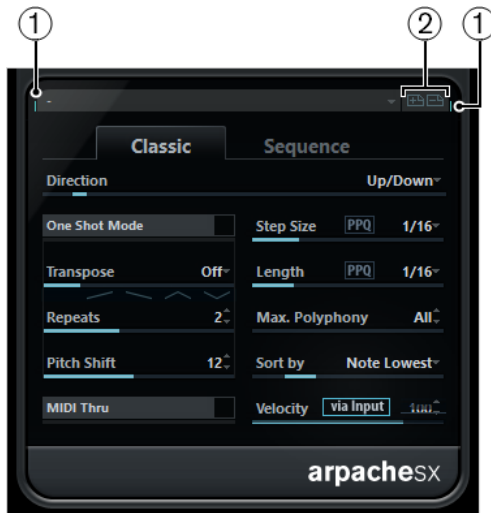

**1 MIDI In/MIDI-Out-Aktivität**

Zeigt an, ob das PlugIn MIDI-Daten empfängt oder sendet.

**2 Preset speichern/Preset entfernen**

Hiermit können Sie die aktuellen Einstellungen als Preset speichern oder gespeicherte Einstellungen löschen. Gespeicherte Presets stehen im Einblendmenü **Preset auswählen** für diesen MIDI-Effekt in allen Projekten zur Verfügung.

## Transponieren und Anschlagstärke in der Infozeile

Sie können die Transposition und die Anschlagstärke für ausgewählte MIDI-Parts in der Infozeile bearbeiten. Die Eingabe wirkt sich lediglich auf die Noten in der Wiedergabe aus.

- Über das **Transponieren**-Feld können Sie die ausgewählten Parts in Halbtonschritten transponieren.  
Der Wert wird zum Transponieren-Wert hinzugezählt, der für die gesamte MIDI-Spur eingestellt ist.
- Wenn Sie den Wert im **Anschlagstärke**-Feld ändern, wird die Anschlagstärke der ausgewählten Parts geändert.  
Der Wert wird zu den Anschlagstärkewerten aller Noten in den Parts hinzugezählt.

WEITERFÜHRENDE LINKS

[Transpositionsfunktionen](#) auf Seite 314

# MIDI-Geräte verwenden

In der **MIDI-Geräte-Verwaltung** können Sie mit MIDI-Geräten, also Darstellungen von externer MIDI-Hardware, arbeiten.

Dies können Sie vordefinierte MIDI-Geräte installieren oder eigene definieren. Dies ist nützlich für globale Steuerung und Patch-Auswahl.

## Programmwechselbefehle und Bank-Auswahlbefehle

Um ein Patch, also einen Sound in Ihrem MIDI-Gerät, auszuwählen, müssen Sie einen Programmwechselbefehl an dieses Gerät senden.

### Programmwechselbefehle

Sie können Programmwechselbefehle aufzeichnen oder Sie in einen MIDI-Part eingeben. Sie können den **Inspector** für die MIDI-Spur öffnen und einen Wert im Feld **Programm-Auswahl** auswählen.

Mit Hilfe von Programmwechselbefehlen können Sie zwischen 128 unterschiedlichen Patches in Ihrem MIDI-Gerät auswählen.

### Bank-Auswahlbefehle

Viele MIDI-Instrumente enthalten jedoch mehrere Orte mit Patches, sogenannte Bänke. Um aus Cubase auf diese zugreifen zu können, müssen Sie Bank-Auswahlbefehle senden.

Mit Hilfe von Bank-Auswahlbefehlen können Sie zwischen 128 verschiedenen Programmen in Ihrem MIDI-Gerät wählen.

Wenn Ihr Gerät die MIDI-Bank-Auswahl unterstützt, können Sie den **Inspector** für die MIDI-Spur öffnen und einen Wert im Feld **Bank-Auswahl** auswählen, um eine Bank anzugeben, und dann das Feld **Programm-Auswahl** verwenden, um ein Programm in dieser Bank auszuwählen.

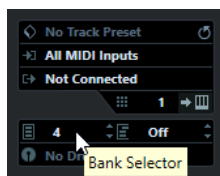

Leider verwenden die Hersteller von MIDI-Instrumenten kein einheitliches Verfahren für die Bank-Auswahl, so dass es immer wieder zu Problemen bei der Auswahl der richtigen Sounds kommt. Heute haben Programme in der Regel eindeutige Namen, so dass die Auswahl von Programmen durch Angabe einer Zahl umständlich und unübersichtlich erscheint.

In der **MIDI-Geräte-Verwaltung** können Sie festlegen, welche MIDI-Geräte Sie verwenden, und auswählen, welche MIDI-Spur verbunden wird. So können Sie Patches in der Spurliste oder im **Inspector** nach Namen auswählen.

#### WEITERFÜHRENDE LINKS

[MIDI-Geräte-Verwaltung](#) auf Seite 687

## Patch-Bänke

Die Liste **Patch-Bänke** kann je nach dem ausgewählten Gerät zwei oder mehr Bänke enthalten.

Der Grund hierfür ist, dass verschiedene Arten von Patches in den Instrumenten unterschiedlich behandelt werden. Patches sind z. B. für gewöhnlich herkömmliche Programme, die Sie einzeln spielen. Performances hingegen können Kombinationen aus Programmen sein, die z. B. über den Tastaturbereich verteilt sind (Split), übereinandergelegt werden (Layer) oder für multitimbrale Wiedergabe genutzt werden.

Für Geräte mit mehreren Bänken können Sie **Bank-Zuweisung** wählen, um festzulegen, welche Bank ein bestimmter MIDI-Kanal nutzen soll.

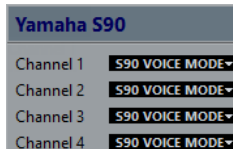

In der **Bank-Zuweisung** bestimmen Sie, welche Bank angezeigt wird, wenn Sie Programmnamen für das Gerät in der Spurliste oder im **Inspector** auswählen.

Viele Instrumente verwenden z. B. Kanal 10 als exklusiven Schlagzeugkanal. Wählen Sie in diesem Fall in dieser Liste die Bank **Drums** oder **Rhythm Set** oder **Percussion** für Kanal 10. So können Sie zwischen unterschiedlichen Drumkits in der Spurliste oder im **Inspector** wählen.

## MIDI-Geräte-Verwaltung

Mit der **MIDI-Geräte-Verwaltung** können Sie vordefinierte MIDI-Geräte installieren oder neue definieren.

- Um die **MIDI-Geräte-Verwaltung** zu öffnen, wählen Sie **Studio > Weitere Optionen > MIDI-Geräte-Verwaltung**.

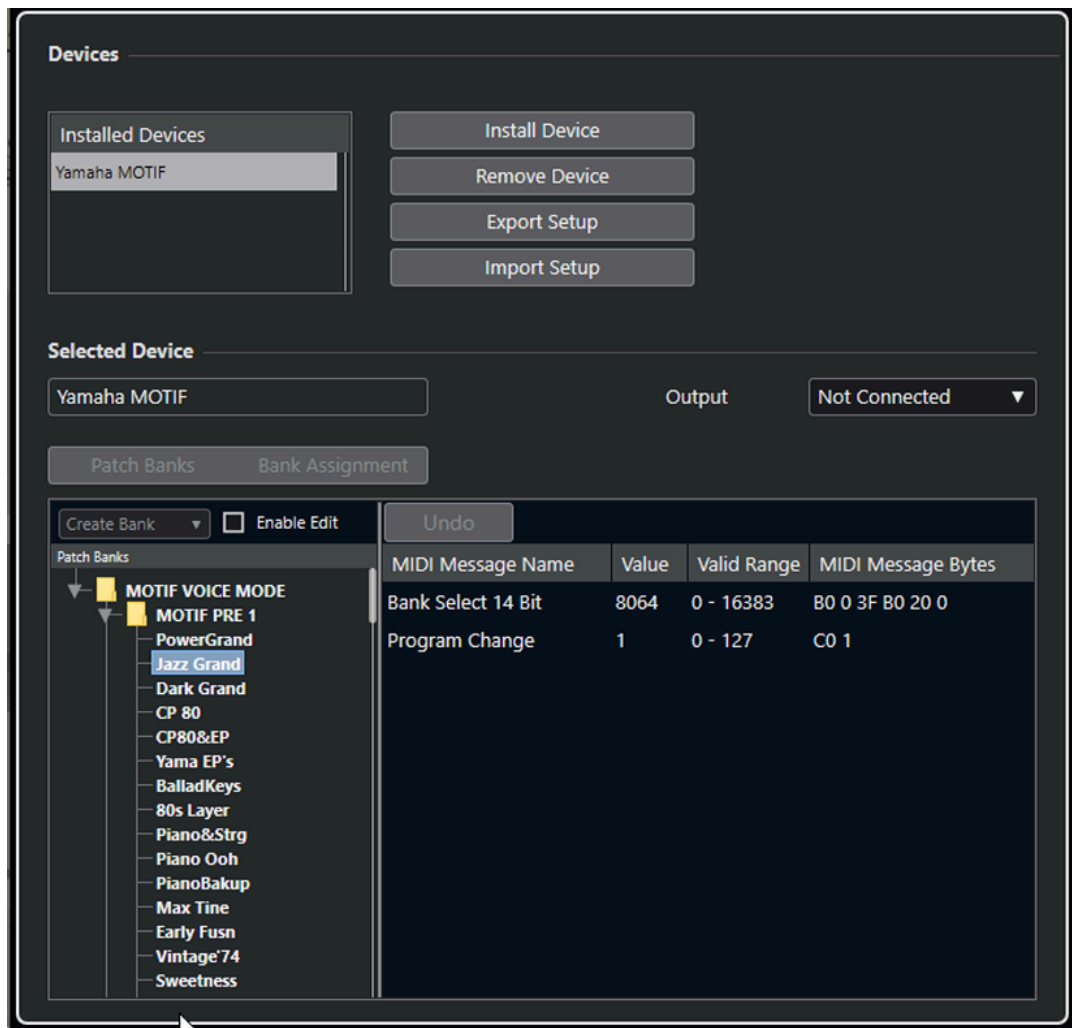

### Liste der installierten Geräte

Listet die verbundenen MIDI-Geräte und die importierten Geräteeinstellungen auf.

### Gerät installieren

Ermöglicht es Ihnen, ein vordefiniertes Gerät zu installieren. Diese Presets sind einfache Skripte für Programmnamen, die keine gerätespezifische Zuordnung von Parametern und Steuerelementen und keine grafischen Bedienfelder enthalten.

Weitere Informationen über Skripte für Programmnamen finden Sie im separaten Dokument **MIDI-Geräte**.

### Gerät entfernen

Entfernt das ausgewählte Gerät.

### Einstellungen exportieren

Exportiert die MIDI-Geräteeinstellung als XML-Datei.

### Einstellungen importieren

Ermöglicht es Ihnen, eine XML-Datei mit MIDI-Geräteeinstellungen zu importieren. Geräteeinstellungen können gerätespezifische Zuordnungen und/oder Programminformationen enthalten. Nach dem Importieren werden Geräteeinstellungen ebenfalls zur Liste der installierten Geräte hinzugefügt.

### Ausgang

Ermöglicht Ihnen, einen MIDI-Ausgang für das ausgewählte Gerät auszuwählen.

### Bearbeitung aktivieren

Aktivieren Sie diese Option, um das Bearbeiten des ausgewählten Geräts zu ermöglichen.

### Befehle

Ermöglicht Ihnen, das ausgewählte Gerät zu bearbeiten. Die Programmstruktur für das ausgewählte Gerät wird auf der linken Seite angezeigt.

### MIDI-Befehle

Zeigt an, welche MIDI-Befehle gesendet werden müssen, um das links markierte Programm auszuwählen.

## Befehle für Patches

Patches (Programme) in der **MIDI-Geräte-Verwaltung** können in Bänke, Ordner und Presets aufgeteilt werden.

### HINWEIS

Aktivieren Sie **Bearbeitung aktivieren**, um das Befehle-Einblendmenü für das ausgewählte Gerät zu verwenden.

Das Befehle-Einblendmenü enthält die folgenden Optionen:

### Bank erstellen

Erzeugt eine neue Bank in der Liste **Patch-Bänke**. Sie können einen Namen für die neue Bank eingeben, indem Sie sie auswählen und erneut darauf klicken.

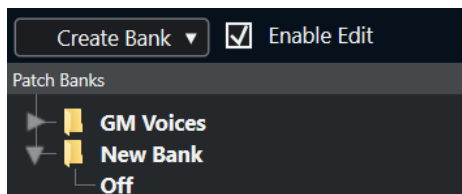

Wenn Sie mehr als eine Bank angeben, wird neben dem Schalter **Patch-Bänke** ein **Bank-Zuweisung**-Schalter hinzugefügt.

### Neuer Ordner

Mit diesem Befehl wird für die ausgewählte Bank bzw. den Ordner ein neuer Unterordner erzeugt. Dieser könnte einer Gruppe von Patches im MIDI-Gerät entsprechen oder Ihnen einfach als Möglichkeit zum Kategorisieren von Sounds dienen.

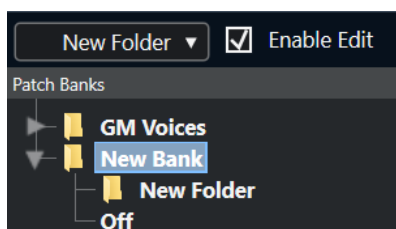

### Neues Preset

Fügt ein neues Preset in der ausgewählten Bank bzw. im ausgewählten Ordner hinzu. Wenn Sie es auswählen, werden die entsprechenden MIDI-Events rechts angezeigt. Der standardmäßige Program-Change-Wert für ein neues Preset ist 0, aber Sie können die Zahl in der **Wert**-Spalte anpassen.

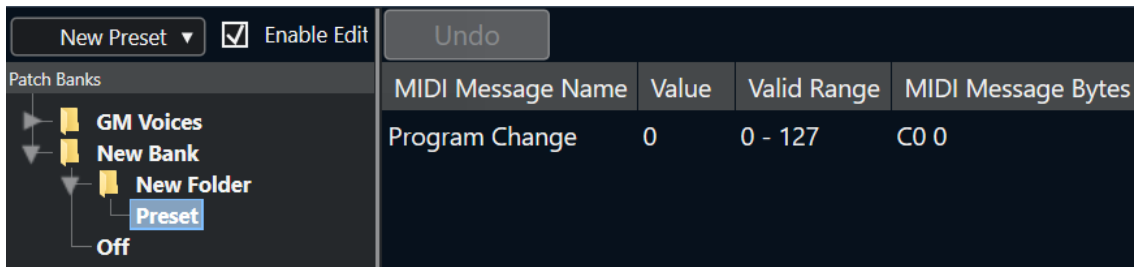

Sie können Presets per Ziehen und Ablegen zwischen Bänken und Ordnern verschieben.

### Mehrere Presets hinzufügen

Hier können Sie einen Bereich von Presets einrichten und zur ausgewählten Bank oder zum ausgewählten Ordner hinzufügen.

#### HINWEIS

Sie können Bänke, Ordner und Presets entfernen, indem Sie sie auswählen und die **Rücktaste** drücken.

#### WICHTIG

Informationen zu den MIDI-Events, die im MIDI-Gerät zur Patch-Auswahl verwendet werden, finden Sie in der Dokumentation des Geräts.

#### WEITERFÜHRENDE LINKS

[Preset-Funktionen hinzufügen](#) auf Seite 690

[Patch-Bänke](#) auf Seite 687

## Preset-Funktionen hinzufügen

Wenn Sie ein Preset für die ausgewählte Bank oder den ausgewählten Ordner hinzufügen, werden auf der rechten Seite weitere Funktionen verfügbar. Wenn Sie mehrere Presets hinzufügen, wird der Dialog **Mehrere Presets hinzufügen** geöffnet, der weitere Funktionen enthält.

Die folgenden Spalten sind verfügbar:

#### MIDI-Befehl-Name

Der Name des MIDI-Befehls.

- Um ein Event zu ändern, klicken Sie darauf und wählen Sie eine andere Option aus dem Einblendmenü.
- Um ein weiteres Event hinzuzufügen, klicken Sie unter das letzte Event und wählen Sie eine Option aus dem Einblendmenü.
- Wenn Sie ein Event entfernen möchten, wählen Sie es aus und drücken Sie die **Entf-Taste** oder die **Rücktaste**.

#### WICHTIG

Wenn Sie ein **Bank-Auswahl**-Event einfügen, denken Sie daran, dass Sie je nach verwendetem Gerät **CC: BankSelect MSB**, **Bank Select 14 Bit**, **Bank Select 14 Bit MSB-LSB Swapped** oder eine andere Option auswählen müssen.

#### Wert

Der Wert des Events.

### MIDI-Befehl-Bytes

Die Befehl-Bytes des Events.

### Gültiger Bereich

Der gültige Bereich des Events.

### Standard-Name

Für mehrere Presets können Sie einen Standard-Namen angeben. Die hinzugefügten Events erhalten alle diesen Namen, gefolgt von einer Zahl.

## Vordefinierte MIDI-Geräte installieren

Sie können vordefinierte MIDI-Geräte installieren, d. h. Skripte für Patch-Namen, die keine Gerätezuordnung enthalten.

---

### VORGEHENSWEISE

1. Wählen Sie **Studio > Weitere Optionen > MIDI-Geräte-Verwaltung**.
2. Klicken Sie auf **Gerät installieren**.
3. Führen Sie im Dialog **MIDI-Gerät hinzufügen** eine der folgenden Aktionen durch:
  - Wählen Sie das Skript für das Gerät in der Liste aus.
  - Wählen Sie **GM Device** oder **XG Device**, wenn Ihr Gerät nicht aufgeführt, aber mit dem jeweiligen Standard kompatibel ist, und geben Sie den Namen Ihres Instruments im nächsten Dialog ein.
4. Klicken Sie auf **OK**.
5. Wählen Sie das Gerät in der Liste **Installierte Geräte** aus und öffnen Sie das **Ausgangs-**Einblendmenü.
6. Wählen Sie den MIDI-Ausgang, an den das Gerät angeschlossen ist.

---

### ERGEBNIS

Die Struktur des Patch-Namen-Skripts wird angezeigt. Für gewöhnlich umfasst sie eine oder mehrere Ebenen mit Bänken oder Gruppen mit Patches.

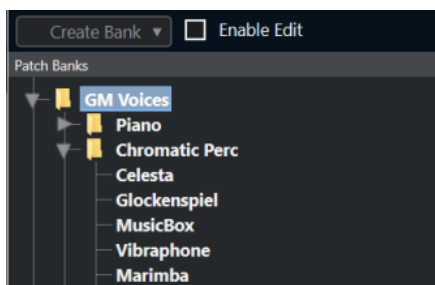

## Patches für installierte Geräte auswählen

Wenn Sie ein Gerät installiert haben und es im Einblendmenü **Ausgangs-Routing** für die MIDI-Spur auswählen, können Sie Patches nach Namen auswählen.

---

### VORGEHENSWEISE

1. Wählen Sie die MIDI-Spur aus, die Sie mit dem installierten Gerät verbinden möchten, und öffnen Sie den oberen Bereich des **Inspectors**.
2. Öffnen Sie das Einblendmenü **Ausgangs-Routing** und wählen Sie das installierte Gerät aus. Dadurch wird die MIDI-Spur an den MIDI-Ausgang geleitet, den Sie in der **MIDI-Geräte-Verwaltung** für dieses Gerät festgelegt haben. Die Felder **Bank-Auswahl** und **Programm-Auswahl** werden durch ein einzelnes **Programm-Auswahl**-Feld ersetzt, das **Aus** anzeigt.

3. Öffnen Sie die **Programm-Auswahl**.

Eine Programmliste wie die in der **MIDI-Geräte-Verwaltung** wird angezeigt.

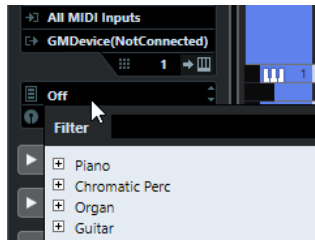

4. Wählen Sie einen Eintrag in der Liste aus.

---

ERGEBNIS

Der entsprechende MIDI-Befehl wird an das Gerät gesendet.

## Patches in Geräten umbenennen

Wenn Sie vordefinierte Patches durch eigene Programme ersetzt haben, können Sie das Gerät entsprechend anpassen, damit in der Liste die tatsächlich verwendeten Patches angezeigt werden.

---

VORGEHENSWEISE

1. Wählen Sie **Studio > Weitere Optionen > MIDI-Geräte-Verwaltung**.
  2. Wählen Sie das Gerät in der Liste **Installierte Geräte** aus.  
Stellen Sie sicher, dass die Registerkarte **Patch-Bänke** ausgewählt ist.
  3. Schalten Sie **Bearbeitung aktivieren** ein.
  4. Wählen Sie in der Liste **Patch-Bänke** das Patch aus, das Sie umbenennen möchten, und klicken Sie auf den Namen.
  5. Geben Sie einen neuen Namen ein und drücken Sie die **Eingabetaste**.
- 

ERGEBNIS

Das Patch wird umbenannt.

WEITERE SCHRITTE

Um versehentliche Änderungen am Gerät zu verhindern, schalten Sie **Bearbeitung aktivieren** aus.

## Neue MIDI-Geräte definieren

Sie können neue MIDI-Geräte definieren.

---

VORGEHENSWEISE

1. Wählen Sie **Studio > Weitere Optionen > MIDI-Geräte-Verwaltung**.
2. Klicken Sie auf **Gerät installieren**.
3. Wählen Sie im Dialog **MIDI-Gerät hinzufügen** die Option **Neues definieren**.
4. Klicken Sie auf **OK**.
5. Geben Sie im Dialog **Neues MIDI-Gerät erzeugen** den Namen des Geräts ein und aktivieren Sie die MIDI-Kanäle, die Sie verwenden möchten.
6. Klicken Sie auf **OK**.
7. Wählen Sie das Gerät in der Liste **Installierte Geräte** aus.

8. Aktivieren Sie **Bearbeitung aktivieren** und verwenden Sie das Befehle-Einblendmenü, um die Programmstruktur des neuen Geräts zu organisieren.
-

# MIDI-Funktionen

MIDI-Funktionen ermöglichen es Ihnen, MIDI-Events oder MIDI-Parts im **Projekt**-Fenster oder aus einem MIDI-Editor heraus permanent zu bearbeiten.

Welche Events von den MIDI-Funktionen beeinflusst werden, hängt von der Funktion, dem aktiven Fenster und der aktuellen Auswahl ab:

- Im **Projekt**-Fenster werden die MIDI-Funktionen auf alle ausgewählten Parts angewendet, d. h. sie wirken sich auf alle Events der relevanten Arten in diesen Parts aus.
- In den MIDI-Editoren werden MIDI-Funktionen auf alle ausgewählten Events angewendet. Wenn Sie keine Events ausgewählt haben, sind alle Events der geöffneten Parts betroffen.

## HINWEIS

Einige MIDI-Funktionen werden nur auf MIDI-Events eines bestimmten Typs angewendet. **Controller-Daten löschen** wird z. B. nur auf MIDI-Controller-Events angewandt.

## WEITERFÜHRENDE LINKS

[MIDI-Echtzeitparameter und MIDI-Effekte](#) auf Seite 674

## Transpositionseinstellungen-Dialog

Der **Transpositionseinstellungen**-Dialog enthält Einstellungen für die Transposition der ausgewählten Events.

- Um den **Transpositionseinstellungen**-Dialog zu öffnen, wählen Sie die MIDI-Noten aus, die Sie transponieren möchten, und wählen Sie **MIDI > Transpositionseinstellungen**.

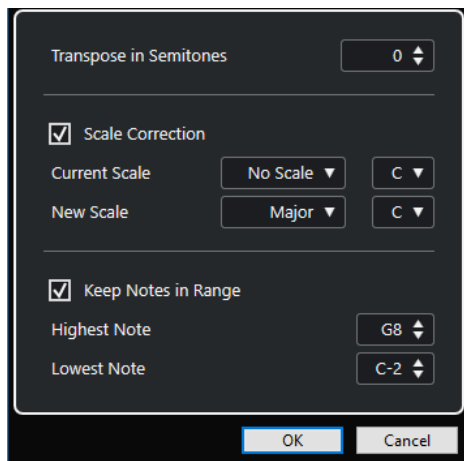

Die folgenden Einstellungen sind verfügbar:

### In Halbtönen transponieren

Stellt den Wert der Transposition ein.

### Skalenkorrektur

Transponiert die ausgewählten Noten auf die nächstgelegene Note eines bestimmten Skalentyps. So können Sie die Tonart und die Tonalität ändern.

- Wählen Sie einen Grundton und einen Skalentyp für die aktuelle Skala in den Einblendmenüs **Aktuelle Skala** aus.
- Wählen Sie einen Grundton und einen Skalentyp für die neue Skala in den Einblendmenüs **Neue Skala** aus.

#### HINWEIS

Wenn der neue Grundton vom aktuellen Grundton abweicht, hat dies eine vollkommen neue Tonart zur Folge.

---

#### Noten an Bereich binden

Begrenzt die Transposition von Noten auf die Notenwerte, die Sie anhand der Einstellungen **Höchste Note** und **Tiefste Note** festlegen.

#### HINWEIS

Noten, die nach dem Transponieren außerhalb des Bereichs liegen würden, werden in einen anderen Oktavbereich eingeordnet, wobei die neue Tonhöhe (wenn möglich) beibehalten wird. Wenn Sie einen sehr kleinen Bereich eingestellt haben, wird die Note so weit wie möglich transponiert, d. h. auf die obere (**Höchste Note**) oder untere Grenznote (**Tiefste Note**). Wenn Sie **Höchste Note** und **Tiefste Note** auf denselben Wert einstellen, werden alle Noten auf diese Tonhöhe transponiert.

---

#### HINWEIS

Sie können zum Transponieren auch die Transpositionsspur verwenden.

---

#### WEITERFÜHRENDE LINKS

[Tonskala-Einstellungen \(Dialog\)](#) auf Seite 852

## MIDI-Events in einen neuen Part mischen

Sie können alle MIDI-Events mischen, MIDI-Parameter und -Effekte anwenden und einen neuen Part erzeugen.

---

#### VORGEHENSWEISE

1. Führen Sie eine der folgenden Aktionen durch:
  - Schalten Sie die Spuren oder Parts stumm, die nicht berücksichtigt werden sollen.
  - Schalten Sie die Spur solo, die die Events enthält, die Sie in den Mischvorgang einbeziehen möchten.
2. Stellen Sie den linken und den rechten Locator so ein, dass sie den gewünschten Bereich umschließen.

#### HINWEIS

Nur die Events, die sich innerhalb dieses Bereichs befinden, werden zusammengemischt.

---

3. Wählen Sie eine Spur für den neuen Part aus.  
Wenn Sie keine Spur auswählen, wird eine neue MIDI-Spur erzeugt. Wenn mehrere MIDI-Spuren ausgewählt sind, wird der neue Part auf der ersten ausgewählten Spur eingefügt.
  4. Wählen Sie **MIDI > MIDI in Loop mischen**.
  5. Nehmen Sie Ihre Änderungen im Dialog **MIDI - Mischen-Optionen** vor.
  6. Klicken Sie auf **OK**.
-

#### ERGEBNIS

Ein neuer Part mit den bearbeiteten MIDI-Events wird auf der Zielspur zwischen den Locatoren erstellt.

#### WEITERFÜHRENDE LINKS

[MIDI – Mischen-Optionen \(Dialog\)](#) auf Seite 696

[MIDI-Parameter festsetzen](#) auf Seite 681

## MIDI – Mischen-Optionen (Dialog)

- Um den Dialog **MIDI - Mischen-Optionen** zu öffnen, wählen Sie einen MIDI-Part aus und wählen Sie **MIDI > MIDI in Loop mischen**.

Die folgenden Optionen sind verfügbar:

#### **Insert-Effekte einbeziehen**

Wendet MIDI-Insert-Effekte und MIDI-Parameter an.

#### **Send-Effekte einbeziehen**

Wendet MIDI-Send-Effekte an.

#### **Ziel löschen**

Löscht auf der Zielspur vorhandene MIDI-Daten zwischen dem linken und dem rechten Locator.

#### **'Events verfolgen' einbeziehen**

Berücksichtigt Events, die außerhalb des markierten Bereichs liegen, aber inhaltlich dazugehören (z. B. ein Programmwechsel vor dem linken Locator), bei der Anwendung der Funktion.

#### **VST-3-Daten umwandeln**

Konvertiert alle VST3-Daten im ausgewählten Bereich in MIDI-Daten.

#### WEITERFÜHRENDE LINKS

[Events verfolgen](#) auf Seite 241

## Parameter und Effekte auf einen Part anwenden

Sie können MIDI-Parameter und Effekte auf einen einzelnen Part anwenden.

---

#### VORGEHENSWEISE

1. Richten Sie die MIDI-Parameter und -Effekte für den Part wie gewünscht ein.
  2. Setzen Sie die Locatoren so, dass der gewünschte Part umschlossen ist.
  3. Wählen Sie in der Spurliste die Spur mit dem Part aus.
  4. Wählen Sie **MIDI > MIDI in Loop mischen**.
  5. Aktivieren Sie im Dialog **MIDI - Mischen-Optionen** die Option **Ziel löschen**.
  6. Klicken Sie auf **OK**.
- 

#### ERGEBNIS

Auf der ausgewählten Spur wird ein Part erzeugt, der die veränderten Events enthält. Dieser Part ersetzt den ursprünglichen Part.

#### WEITERE SCHRITTE

Schalten Sie alle MIDI-Parameter und -Effekte aus oder setzen Sie sie zurück, so dass die Spur wie zuvor wiedergegeben wird.

## Parts auflösen (Dialog)

Sie können MIDI-Events in einem Part nach Kanälen oder Tonhöhen auftrennen und den Part in mehrere Spuren oder Unterspuren auflösen.

- Um den Dialog **Parts auflösen** zu öffnen, wählen Sie den aufzulösenden MIDI-Part aus und wählen Sie **MIDI > Parts auflösen**.

Die folgenden Einstellungen sind verfügbar:

### Nach Kanälen trennen

Trennt MIDI-Events gemäß ihres Kanals. Dies ist nützlich für MIDI-Parts auf dem MIDI-Kanal **Alle**, die Events auf unterschiedlichen MIDI-Kanälen enthalten.

### Nach Tonhöhen trennen

Trennt MIDI-Events gemäß ihrer Tonhöhe. Dies ist nützlich für Schlagzeug- und Percussion-Spuren, bei denen jede Tonhöhe einem anderen Schlagzeugklang entspricht.

### Optimierte Anzeige

Entfernt stille Bereiche der neu erstellten Parts automatisch.

#### HINWEIS

Diese Option ist nicht verfügbar, wenn **Auf Unterspuren verteilen** eingeschaltet ist.

---

### Auf Unterspuren verteilen

Verteilt den Part auf Unterspuren

## Parts nach Kanälen auflösen

Sie können MIDI-Parts auflösen, die Events auf unterschiedlichen MIDI-Kanälen enthalten, und diese Events auf neue Parts und neue Spuren verteilen, wobei eine Spur für jeden gefundenen MIDI-Kanal angelegt wird.

---

### VORGEHENSWEISE

1. Wählen Sie die Parts aus, die MIDI-Events auf verschiedenen Kanälen enthalten.
  2. Wählen Sie **MIDI > Parts auflösen**.
  3. Aktivieren Sie **Nach Kanälen trennen**.
  4. Klicken Sie auf **OK**.
- 

### ERGEBNIS

Für jeden Kanal, der in den ausgewählten Parts verwendet wird, wird eine neue MIDI-Spur erzeugt, die auf den entsprechenden Kanal eingestellt ist. Jedes Event wird in den Part auf der Spur mit dem entsprechenden MIDI-Kanal kopiert und die Original-Parts werden stummgeschaltet.

## MIDI-Kanaleinstellung

Wenn für eine Spur die Kanaleinstellung **Alle** eingestellt ist, wird jedes Event auf seinem ursprünglichen MIDI-Kanal wiedergegeben.

Es gibt zwei Situationen, in denen dies sinnvoll ist:

- Wenn Sie auf mehreren MIDI-Kanälen gleichzeitig aufnehmen.  
Sie können auf mehreren Kanälen gleichzeitig aufnehmen, wenn Sie z. B. ein MIDI-Keyboard mit unterschiedlichen Keyboard-Zonen haben, in dem jede Zone das MIDI-Material an einen

anderen Kanal sendet. Wenn Sie den Kanal auf **Alle** einstellen, können Sie die Aufnahme mit unterschiedlichen Klängen für die einzelnen Zonen wiedergeben, da die unterschiedlichen MIDI-Noten auf unterschiedlichen MIDI-Kanälen wiedergegeben werden.

- Wenn Sie eine MIDI-Datei vom Typ 0 importiert haben.

MIDI-Dateien vom Typ 0 beinhalten nur eine Spur, mit Noten auf bis zu 16 MIDI-Kanälen. Wenn Sie diese Spur einem bestimmten MIDI-Kanal zuweisen, werden alle Noten in der MIDI-Datei mit demselben Klang wiedergegeben. Wenn Sie die Spur auf **Alle** einstellen, wird die importierte Datei wie vorgesehen wiedergegeben.

## Parts nach Tonhöhen auflösen

Sie können MIDI-Parts auflösen, die Events mit unterschiedlicher Tonhöhe enthalten, und diese Events auf neue Parts und neue Spuren verteilen, wobei eine Spur für jede gefundene MIDI-Tonhöhe angelegt wird. Dies ist sinnvoll, wenn die unterschiedlichen Tonhöhen verwendet werden, um unterschiedliche Klänge zu trennen (z. B. bei MIDI-Schlagzeugspuren oder Sampler-Soundeffekt-Spuren). Wenn Sie diese Spuren auflösen, können Sie jeden Klang einzeln auf einer separaten Spur bearbeiten.

---

### VORGEHENSWEISE

1. Wählen Sie die Parts aus, die MIDI-Events mit verschiedenen Tonhöhen enthalten.
2. Wählen Sie **MIDI > Parts auflösen**.
3. Aktivieren Sie **Nach Tonhöhe trennen**.
4. Klicken Sie auf **OK**.

---

### ERGEBNIS

Für jede MIDI-Tonhöhe, die in den ausgewählten Parts verwendet wird, wird eine neue MIDI-Spur erzeugt. Jedes Event wird in den Part auf der Spur für die entsprechende Tonhöhe kopiert und die Original-Parts werden stummgeschaltet.

## MIDI-Events in unabhängigen Spur-Loops wiederholen

Sie können die MIDI-Events innerhalb einer unabhängigen Spur-Loop wiederholen, um einen MIDI-Part aufzufüllen. Dies ist nützlich, wenn Sie die Events einer unabhängigen Spur-Loop in tatsächliche MIDI-Events umwandeln möchten.

### VORAUSSETZUNGEN

Sie haben eine unabhängige Spur-Loop eingerichtet, und der **Key-Editor** ist geöffnet. Der Part endet nach dem Ende der unabhängigen Spur-Loop.

---

### VORGEHENSWEISE

- Wählen Sie **MIDI > Loop wiederholen**.

---

### ERGEBNIS

Die Events der unabhängigen Spur-Loop werden bis zum Ende des Parts wiederholt. Events rechts von der unabhängigen Spur-Loop im Part werden ersetzt.

### WEITERFÜHRENDE LINKS

[Unabhängige Spur-Loop einrichten](#) auf Seite 523

## MIDI-Noten erweitern

Sie können MIDI-Noten erweitern, damit sie die nächsten Noten erreichen.

### VORAUSSETZUNGEN

Ein MIDI-Part mit einigen Noten-Events ist im **Key-Editor** geöffnet.

---

### VORGEHENSWEISE

1. Wählen Sie die Noten-Events aus, die sie bis zu den nächsten Noten verlängern möchten.
  2. Wählen Sie **MIDI > Funktionen > Legato**.
- 

### ERGEBNIS

Die ausgewählten Noten-Events werden bis zum Anfang der nächsten Noten verlängert.

### HINWEIS

Um einen Abstand zwischen den Noten bzw. eine Überlappung festzulegen, passen Sie die Einstellung **Überlappung bei Legato** im **Programmeinstellungen**-Dialog (**Bearbeitungsoptionen - MIDI**) an.

---

### WEITERFÜHRENDE LINKS

[Inspector des Key-Editors](#) auf Seite 746

## Feste MIDI-Notenlängen anwenden

Sie können die Länge ausgewählter MIDI-Noten auf den **Längenquantisierung**-Wert einstellen.

### VORAUSSETZUNGEN

Ein MIDI-Part mit einigen Noten-Events ist im **Key-Editor** geöffnet.

---

### VORGEHENSWEISE

1. Öffnen Sie in der Werkzeugzeile des **Key-Editors** das **Längenquantisierung**-Einblendmenü und wählen Sie die gewünschte Notenlänge aus.
  2. Wählen Sie die Noten-Events aus, die Sie anpassen möchten.
  3. Wählen Sie **MIDI > Funktionen > Feste Längen**.
- 

### ERGEBNIS

Die ausgewählten Noten-Events werden auf den festgelegten **Längenquantisierung**-Wert eingestellt.

### WEITERFÜHRENDE LINKS

[Key-Editor-Werkzeugzeile](#) auf Seite 738

## Feste MIDI-Anschlagstärken anwenden

Sie können die Anschlagstärke ausgewählter MIDI-Noten auf den Wert **Anschlagstärke neue Noten** einstellen.

### VORAUSSETZUNGEN

Ein MIDI-Part mit einigen Noten-Events ist im **Key-Editor** geöffnet.

---

VORGEHENSWEISE

1. Öffnen Sie in der Werkzeugzeile des **Key-Editors** das Einblendmenü **Anschlagstärke für neue Noten einrichten** und wählen Sie einen Anschlagstärkewert aus.
  2. Wählen Sie die Noten-Events aus, deren Anschlagstärke Sie anpassen möchten.
  3. Wählen Sie **MIDI > Funktionen > Feste Anschlagstärke**.
- 

ERGEBNIS

Die ausgewählten Noten-Events werden auf den festgelegten Wert für **Anschlagstärke neue Noten** eingestellt.

WEITERFÜHRENDE LINKS

[Key-Editor-Werkzeugzeile](#) auf Seite 738

## Haltepedal-Daten in Notenlängen umrechnen

Sie können Haltepedal-Daten in Notenlängen umrechnen. Dies ist nützlich, wenn Sie MIDI-Daten mit einem MIDI-Keyboard und einem Haltepedal aufgenommen haben und die tatsächlichen MIDI-Noten auf die Haltedauer des Pedals verlängern möchten, um sie später zu bearbeiten.

VORAUSSETZUNGEN

Sie haben MIDI-Daten anhand eines MIDI-Keyboards und eines Haltepedals aufgenommen. Der MIDI-Part ist im **Key-Editor** geöffnet.

---

VORGEHENSWEISE

1. Wählen Sie die Noten-Events aus.
  2. Wählen Sie **MIDI > Funktionen > Pedal zu Notenlängen**.
- 

ERGEBNIS

Die ausgewählten Noten werden verlängert, um der Off-Position des Haltepedals zu entsprechen, und die On/Off-Events für das Haltepedal werden entfernt.

## Überlappungen löschen

Sie können Überlappungen von Noten mit identischer oder abweichender Tonhöhe entfernen. Dies ist nützlich, wenn Ihre MIDI-Instrumente keine überlappenden Events verarbeiten können.

---

VORGEHENSWEISE

1. Wählen Sie die Noten-Events aus.
  2. Führen Sie eine der folgenden Aktionen durch:
    - Wählen Sie **MIDI > Funktionen > Überlappungen löschen (Mono)**.
    - Wählen Sie **MIDI > Funktionen > Überlappungen löschen (Poly)**.
- 

ERGEBNIS

Die überlappenden MIDI-Noten werden gekürzt, so dass keine Note beginnt, bevor eine andere endet.

## Anschlagstärke bearbeiten

Sie können die Anschlagstärke von Noten bearbeiten.

#### VORGEHENSWEISE

1. Wählen Sie die Noten-Events aus.
2. Wählen Sie **MIDI > Funktionen > Anschlagstärke**.
3. Öffnen Sie das **Typ**-Einblendmenü und wählen Sie eine Option aus.
4. Geben Sie je nach **Typ** ein **Verhältnis**, eine **Menge** oder Werte für **Oben** und **Unten** ein.
5. Klicken Sie auf **OK**.

#### ERGEBNIS

Die Notenanschlagstärken werden entsprechend Ihren Einstellungen geändert.

#### WEITERFÜHRENDE LINKS

[Anschlagstärke-Dialog](#) auf Seite 701

## Anschlagstärke-Dialog

- Um den **Anschlagstärke**-Dialog zu öffnen, wählen Sie einen MIDI-Part aus und wählen Sie **MIDI > Funktionen > Anschlagstärke**.

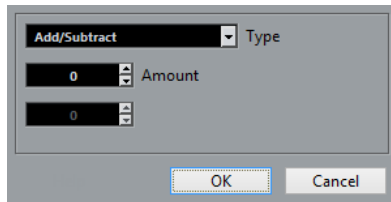

#### Plus/Minus

Fügt den **Menge**-Wert zum Anschlagstärkewert hinzu. Sie können positive oder negative Werte eingeben.

#### Komprimieren/Expandieren

Verwendet die **Verhältnis**-Einstellung (0 bis 300 %), um den dynamischen Bereich von MIDI-Noten zu komprimieren oder expandieren. Ein Faktor größer als 1 (also über 100 %) expandiert die Unterschiede zwischen Anschlagstärkewerten, während ein Faktor kleiner als 1 (unter 100 %) sie komprimiert.

- Um den dynamischen Bereich zu komprimieren, verwenden Sie Verhältniswerte unter 100 %.  
Nach der Komprimierung können Sie einen Anschlagstärkewert hinzufügen, um die durchschnittliche Anschlagstärke beizubehalten.
- Um den dynamischen Bereich zu expandieren, verwenden Sie Verhältniswerte über 100 %.  
Vor der Expansion können Sie die Anschlagstärke auf die Mitte des Bereichs einstellen.

#### Limit

Begrenzt die Anschlagstärkewerte, so dass sie zwischen den **Unten**- und **Oben**-Werten bleiben.

## Doppelte Noten löschen

Sie können doppelte Noten, die dieselbe Tonhöhe aufweisen und sich exakt an derselben Position befinden, aus ausgewählten MIDI-Parts löschen. Doppelte Noten können z. B. beim Aufnehmen im Cycle-Modus nach dem Quantisieren auftreten.

---

VORGEHENSWEISE

1. Wählen Sie den MIDI-Part aus, der die doppelten Noten enthält.
  2. Wählen Sie **MIDI > Funktionen > Doppelte Noten löschen**.
- 

ERGEBNIS

Die doppelten Noten werden automatisch gelöscht.

## Controller-Daten löschen

Sie können Controller-Daten aus ausgewählten MIDI-Parts löschen.

---

VORGEHENSWEISE

1. Wählen Sie die MIDI-Parts mit den Controller-Daten aus.
  2. Wählen Sie **MIDI > Funktionen > Controller-Daten löschen**.
- 

ERGEBNIS

Die Controller-Daten werden automatisch gelöscht.

## Kontinuierliche Controller-Daten löschen

Sie können kontinuierliche Controller-Daten aus ausgewählten MIDI-Parts löschen.

---

VORGEHENSWEISE

1. Wählen Sie die MIDI-Parts mit den Controller-Daten aus.
  2. Wählen Sie **MIDI > Funktionen > Kontinuierliche Controller-Daten löschen**.
- 

ERGEBNIS

Die kontinuierlichen Controller-Daten werden automatisch gelöscht. Note-On- bzw. Note-Off-Events (wie Haltepedal-Events) werden jedoch nicht gelöscht.

## Polyphonie begrenzen

Sie können die Anzahl von polyphonen Stimmen in ausgewählten MIDI-Noten oder -Parts begrenzen. Sie können damit sicherstellen, dass auch bei Verwendung eines Instruments mit nur wenigen verfügbaren Stimmen alle Noten gespielt werden.

---

VORGEHENSWEISE

1. Wählen Sie die MIDI-Noten oder -Parts aus, die die Stimmen enthalten.
  2. Wählen Sie **MIDI > Funktionen > Polyphonie begrenzen**.
  3. Legen Sie fest, wie viele Stimmen Sie verwenden möchten.
  4. Klicken Sie auf **OK**.
- 

ERGEBNIS

Die Noten werden nach Bedarf gekürzt, so dass sie enden, bevor die nächste Note beginnt.

## Controller-Daten ausdünnen

Sie können Controller-Daten in ausgewählten MIDI-Parts ausdünnen. Hiermit können Sie bei Aufnahmen mit sehr vielen Controller-Daten Ihre externen MIDI-Geräte entlasten.

---

### VORGEHENSWEISE

1. Wählen Sie die MIDI-Parts mit den Controller-Daten aus, die Sie ausdünnen möchten.
2. Wählen Sie **MIDI > Funktionen > Daten ausdünnen**.

---

### ERGEBNIS

Die Controller-Daten werden ausgedünnt.

## MIDI-Automationsdaten extrahieren

Sie können kontinuierliche Controller-Daten Ihrer aufgenommenen MIDI-Parts in MIDI-Spurautomationsdaten umwandeln, um sie im **Projekt**-Fenster zu bearbeiten.

---

### VORGEHENSWEISE

1. Wählen Sie den MIDI-Part mit den kontinuierlichen Controller-Daten aus.
2. Wählen Sie **MIDI > Funktionen > MIDI-Automationsdaten extrahieren**.
3. Klicken Sie mit der rechten Maustaste auf die MIDI- oder Instrumentenspur im **Projekt**-Fenster und wählen Sie **Verwendete Automationsspuren anzeigen (Ausgewählte Spuren)**.

Dadurch werden die MIDI-Controller-Daten auf der Automationsspur angezeigt.

---

### ERGEBNIS

Im **Projekt**-Fenster wird für jeden kontinuierlichen Controller im MIDI-Part eine Automationsspur erzeugt.

In den MIDI-Editoren werden die Controller-Daten von der Controller-Spur entfernt.

---

### HINWEIS

Dies funktioniert nur mit kontinuierlichen Controllern. Daten wie Aftertouch, Pitchbend oder SysEx können nicht in MIDI-Automationsdaten umgewandelt werden.

Die Automation von MIDI-Controllern hängt auch von dem Parameter **Verrechnung der Automationsdaten** ab.

---

### WEITERFÜHRENDE LINKS

[MIDI-Controller-Automation](#) auf Seite 731

## Wiedergabereihenfolge von MIDI-Events umkehren

Sie können die Reihenfolge der ausgewählten Events oder von allen Events im ausgewählten Part rhythmisch invertieren. Dadurch werden die MIDI-Daten rückwärts wiedergegeben. Die Funktion unterscheidet sich jedoch vom Umkehren einer Audioaufnahme. Die einzelnen MIDI-Noten werden wie gewöhnlich wiedergegeben, aber die Wiedergabereihenfolge ändert sich.

---

### VORGEHENSWEISE

1. Wählen Sie die MIDI-Events oder den MIDI-Part aus.
  2. Wählen Sie **MIDI > Funktionen > Umkehren**.
-

#### ERGEBNIS

Die Wiedergabereihenfolge der Events wird umgekehrt; die einzelnen Noten werden jedoch im MIDI-Instrument wie gehabt wiedergegeben. Technisch gesehen kehrt diese Funktion die Note-On-Befehle einer Note innerhalb des Parts oder der Auswahl um.

## Reihenfolge von ausgewählten MIDI-Events umkehren

Mit dieser Funktion können Sie die Reihenfolge der ausgewählten Events oder aller Events in den ausgewählten Parts grafisch umkehren. Technisch gesehen, wandelt diese Funktion einen Note-On-Befehl in einen Note-Off-Befehl um und umgekehrt. Dies kann zu rhythmischen Ungenauigkeiten führen, wenn die Note-Off-Position einer Note nicht quantisiert wurde.

---

#### VORGEHENSWEISE

1. Wählen Sie die MIDI-Events oder den MIDI-Part aus.
2. Wählen Sie **MIDI > Funktionen > Spiegeln**.

---

#### ERGEBNIS

Die Reihenfolge der Events wird umgekehrt; die einzelnen Noten werden jedoch im MIDI-Instrument wie gehabt wiedergegeben. Technisch gesehen, wandelt diese Funktion einen Note-On-Befehl in einen Note-Off-Befehl um und umgekehrt. Dies kann zu rhythmischen Ungenauigkeiten führen, wenn die Note-Off-Position einer Note nicht quantisiert wurde.

# MIDI-Editoren

In Cubase können Sie MIDI-Material auf unterschiedliche Weise bearbeiten. Mit den Werkzeugen und Funktionen im **Projekt**-Fenster können Sie grundlegende Einstellungen vornehmen, und über das **MIDI**-Menü können Sie verschiedene Bearbeitungsfunktionen auf das MIDI-Material anwenden. Um Ihre MIDI-Daten auf einer grafischen Bedienoberfläche zu bearbeiten, können Sie die MIDI-Editoren verwenden.

- Im **Key-Editor** werden Noten grafisch in einem Raster wie auf einer Klavierwalze angezeigt. Im **Key-Editor** können Sie auch Nicht-Noten-Events (z. B. MIDI-Controller-Daten) im Detail bearbeiten.
- Im **Noten-Editor** werden MIDI-Noten als Partitur dargestellt. Er bietet einfache Bearbeitungsmöglichkeiten und Druckfunktionen für die Partitur.
- Der **Schlagzeug-Editor** ähnelt dem **Key-Editor**, jede Taste entspricht jedoch einem einzelnen Schlagzeugklang.  
Sie können den **Schlagzeug-Editor** verwenden, um Schlagzeug- oder Percussion-Parts zu bearbeiten.
- Im **Listen-Editor** werden alle Events der ausgewählten MIDI-Parts in einer Liste dargestellt, so dass Sie die einzelnen Werte numerisch anzeigen und bearbeiten können. Hier können Sie außerdem auch SysEx-Befehle bearbeiten.
- Der **Kontext-Editor** ermöglicht eine Bearbeitung von MIDI-Parts direkt im **Projekt**-Fenster, so dass Sie MIDI im Kontext der anderen Spuren bearbeiten können.

## WEITERFÜHRENDE LINKS

[Key-Editor](#) auf Seite 736

[Schlagzeug-Editor](#) auf Seite 781

[Listen-Editor](#) auf Seite 802

[Noten-Editor](#) auf Seite 767

[Kontext-Editor](#) auf Seite 816

## Gemeinsame Funktionen der MIDI-Editoren

Sie können die Werkzeuge und Funktionen der MIDI-Editoren verwenden, um MIDI-Parts auf verschiedene Weise zu bearbeiten.

## Lineal-Anzeigeformat ändern

Sie können das Anzeigeformat des Lineals einstellen. Im Lineal wird standardmäßig das Anzeigeformat verwendet, das im **Transportfeld** ausgewählt ist.

---

### VORGEHENSWEISE

- Klicken Sie auf das Pfeil-Symbol rechts neben dem Lineal und wählen Sie im Einblendmenü die gewünschte Option aus.
- 

## WEITERFÜHRENDE LINKS

[Lineal-Anzeigeformat \(Menü\)](#) auf Seite 46

## Zoomen in MIDI-Editoren

Die MIDI-Editoren bieten verschiedene Optionen zum Vergrößern/Verkleinern der Darstellung:

- Die Zoom-Schieberegler.

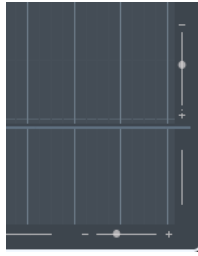

- Das **Zoom**-Werkzeug.
- Das **Zoom**-Untermenü im **Bearbeiten**-Menü.

Wenn Sie das **Zoom**-Werkzeug verwenden, können Sie einstellen, ob Sie nur horizontal oder gleichzeitig horizontal und vertikal zoomen möchten.

- Um die entsprechende Option zu aktivieren/deaktivieren, aktivieren Sie **Zoom-Standardmodus: nur horizontaler Zoom** im **Programmeinstellungen**-Dialog (Seite **Bearbeitungsoptionen – Werkzeuge**).

## Ausschneiden und Einfügen

Wenn Sie Material innerhalb eines Parts oder zwischen mehreren Parts verschieben oder kopieren möchten, können Sie im **Bearbeiten**-Menü die Befehle **Ausschneiden**, **Kopieren** und **Einfügen** verwenden.

- Um Noten-Events am Positionszeiger einzufügen, ohne bestehende Noten zu verändern, wählen Sie **Bearbeiten > Einfügen**.
- Um Noten-Events am Positionszeiger einzufügen und die bestehenden Noten-Events zu verschieben und ggf. zu trennen, um Platz für die einzufügenden Noten zu schaffen, wählen Sie **Bearbeiten > Bereich > Zeit einfügen**.

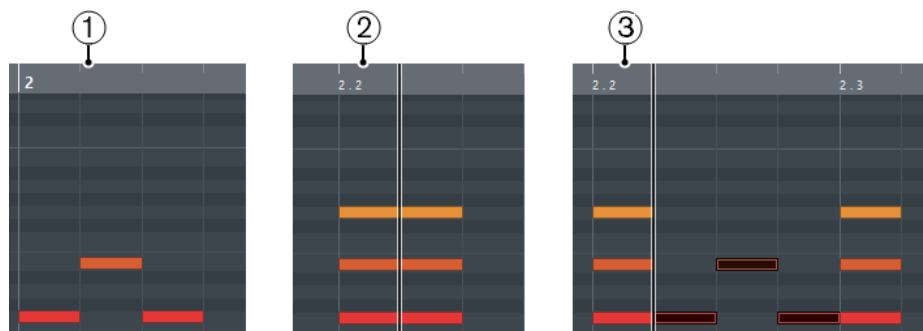

- 1 Daten in der Zwischenablage
- 2 Positionszeiger
- 3 Eingefügt am Positionszeiger

## Noten-Events bearbeiten

### Event-Farben-Menü

Sie können verschiedene Farbeinstellungen für die Noten-Events im MIDI-Editor wählen.

- Um das Einblendmenü **Event-Farben** zu öffnen, klicken Sie in der Werkzeugzeile auf **Event-Farben**.

Die folgenden Optionen sind verfügbar:

#### **Anschlagstärke**

Die Noten-Events erhalten je nach Anschlagstärke unterschiedliche Farben.

#### **Tonhöhe**

Die Noten-Events erhalten je nach Tonhöhe unterschiedliche Farben.

#### **Kanal**

Die Noten-Events erhalten je nach MIDI-Kanal unterschiedliche Farben.

#### **Part**

Die Noten-Events erhalten dieselbe Farbe wie die jeweiligen Parts im **Projekt**-Fenster, aus denen sie stammen. Verwenden Sie diese Option, wenn Sie mit zwei oder mehr Parts im Projekt-Fenster arbeiten, da Sie so einen besseren Überblick darüber erhalten, welche Noten-Events zu welcher Spur gehören.

#### **PPQ-Raster**

Die Noten-Events erhalten je nach Wiedergabeposition unterschiedliche Farben. So können Sie z. B. sehr leicht erkennen, ob alle Noten eines Akkords gleichzeitig beginnen.

#### **Stimme**

Die Noten-Events erhalten unterschiedliche Farben entsprechend der Stimme (Sopran, Alt, Tenor usw.).

#### **Skalen/Akkorde**

Die Noten-Events erhalten unterschiedliche Farben je nachdem, ob sie dem aktuellen Akkord, der Skala oder beidem entsprechen.

Für alle Optionen mit Ausnahme von **Part** und **Sound-Slot** enthält das Einblendmenü auch eine **Einstellungen**-Option. Diese Option öffnet einen Dialog, in dem Sie einstellen können, welche Farben für Anschlagstärke, Tonhöhe oder Kanäle verwendet werden sollen.

#### WEITERFÜHRENDE LINKS

[Noten-Events auswählen](#) auf Seite 708

[Farbwähler](#) auf Seite 84

[Dialog für Event-Farbeinstellungen](#) auf Seite 707

## **Dialog für Event-Farbeinstellungen**

Im Dialog für **Event-Farbeinstellungen** können Sie Farben für Event-Eigenschaften wie Anschlagstärken, Tonhöhen, Kanäle oder Akkorde und Skalen einrichten.

- Um den Dialog für **Event-Farbeinstellungen** für die ausgewählte Farbschema-Option zu öffnen, öffnen Sie das Einblendmenü **Event-Farben** in der Werkzeugzeile des **Key-Editors**, **Schlagzeug-Editors**, **Listen-Editors** oder **Kontext-Editors** und wählen Sie **Einstellungen**.

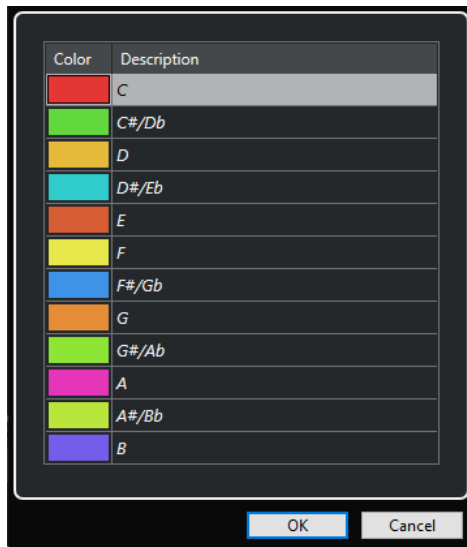

Farbeinstellungen-Dialog für Tonhöhe

Die folgenden Optionen sind verfügbar:

#### Farbfelder

Klicken Sie auf ein Feld, um den **Farbwähler** zu öffnen und eine neue Farbe festzulegen.

#### Beschreibung

Zeigt weitere Informationen über die Verwendung der Farbe an.

#### OK

Wendet Ihre Änderungen an und schließt den Dialog.

#### WEITERFÜHRENDE LINKS

[Event-Farben-Menü](#) auf Seite 706

[Farbwähler](#) auf Seite 84

## Noten-Events auswählen

Welche der folgenden Methoden verwendet werden können, hängt davon ab, welcher MIDI-Editor geöffnet ist.

Führen Sie eine der folgenden Aktionen durch:

- Verwenden Sie das **Objektauswahl**-Werkzeug, um ein Auswahlrechteck um die Noten-Events herum aufzuziehen, die Sie auswählen möchten. Sie können auch auf einzelne Events klicken.
- Wählen Sie **Bearbeiten > Auswahl**, und wählen Sie eine der Optionen aus.
- Um das vorherige oder nächste Noten-Event auszuwählen, verwenden Sie die **Pfeil-nach-links-Taste / Pfeil-nach-rechts-Taste**.
- Um mehrere Noten auszuwählen, halten Sie die **Umschalttaste** gedrückt und verwenden Sie die **Pfeil-nach-links-Taste / Pfeil-nach-rechts-Taste**.
- Wenn Sie alle Noten einer bestimmten Tonhöhe auswählen möchten, halten Sie die **Strg-Taste/Befehlstaste** gedrückt und klicken Sie in der Klaviatur links auf die gewünschte Taste.
- Um alle nachfolgenden Noten-Events derselben Tonhöhe bzw. desselben Notensystems auszuwählen, halten Sie die **Umschalttaste** gedrückt und doppelklicken Sie auf ein Noten-Event.

#### HINWEIS

Wenn Sie die Noten in der Event-Anzeige auswählen, wird das Noten-Event in Schwarz und nur sein Umriss farbig angezeigt. In der Klaviaturanzeige werden die Tasten, die den Tonhöhen der ausgewählten Noten entsprechen, ebenfalls farbig angezeigt.

---

#### WEITERFÜHRENDE LINKS

[Event-Farben-Menü](#) auf Seite 706

[Auswahl-Untermenü für Noten-Events](#) auf Seite 709

[Bearbeiten](#) auf Seite 1012

## Auswahl-Untermenü für Noten-Events

Das Untermenü **Auswahl** bietet mehrere Optionen zum Auswählen von Noten-Events.

- Um das **Auswahl**-Untermenü für ein Noten-Event zu öffnen, wählen Sie das Noten-Event aus und wählen Sie **Bearbeiten > Auswahl**.

#### **Alle**

Alle Noten-Events im bearbeiteten Part werden ausgewählt.

#### **Keine**

Die Auswahl aller Noten-Events wird aufgehoben.

#### **Invertieren**

Invertiert die Auswahl. Alle ausgewählten Noten-Events werden aus der Auswahl entfernt und alle anderen werden ausgewählt.

#### **In Loop**

Hiermit werden alle Noten-Events ausgewählt, die teilweise oder vollständig zwischen dem linken und rechten Locator liegen.

#### **Vom Anfang bis Positionszeiger**

Es werden alle Noten-Events ausgewählt, die links vom Positionszeiger beginnen.

#### **Vom Positionszeiger bis Ende**

Hiermit werden alle Noten-Events ausgewählt, die rechts vom Positionszeiger enden.

#### **Gleiche Tonhöhe – alle Oktaven**

Hiermit werden in allen Oktaven alle Noten-Events des Parts ausgewählt, die dieselbe Tonhöhe haben wie die ausgewählte Note.

#### HINWEIS

Damit Sie diese Funktion verwenden können, darf nur eine einzelne Note ausgewählt sein.

---

#### **Gleiche Tonhöhe – gleiche Oktave**

Hiermit werden in derselben Oktave alle Noten-Events des Parts ausgewählt, die dieselbe Tonhöhe haben wie die ausgewählte Note.

#### HINWEIS

Damit Sie diese Funktion verwenden können, darf nur eine einzelne Note ausgewählt sein.

---

#### **Controller im Notenbereich auswählen**

Wählt alle MIDI-Controller im Bereich der ausgewählten Noten-Events aus.

WEITERFÜHRENDE LINKS

[Noten-Events löschen](#) auf Seite 710

## Noten-Events stummschalten

Sie können einzelne Noten-Events in einem MIDI-Editor stummschalten. Durch Stummschalten von Einzelnoten können Sie Noten-Events von der Wiedergabe ausschließen.

Führen Sie eine der folgenden Aktionen durch:

- Klicken Sie mit dem **Stummschalten**-Werkzeug auf ein Noten-Event.
- Ziehen Sie mit dem **Stummschalten**-Werkzeug ein Auswahlrechteck um die Noten-Events auf, die Sie stummschalten möchten.
- Wählen Sie die Noten-Events aus und wählen Sie **Bearbeiten > Stummschalten**.
- Wenn Sie die Stummschaltung eines einzelnen Events aufheben möchten, klicken Sie mit dem **Stummschalten**-Werkzeug darauf oder ziehen Sie ein Auswahlrechteck um das Event auf. Sie können auch ein Noten-Event auswählen und **Bearbeiten > Stummschaltung aufheben** wählen.

Stummgeschaltete Noten werden in der Notenanzeige schwächer dargestellt.

## Auswahl umkehren

- Wenn Sie eine Auswahl innerhalb eines Auswahlrechtecks umkehren möchten, drücken Sie die **Strg-Taste/Befehlstaste** und ziehen Sie um dieselben Events ein neues Auswahlrechteck auf.

Wenn Sie die Maustaste loslassen, wird die vorherige Auswahl aufgehoben und stattdessen werden die anderen Events ausgewählt.

## Noten-Events löschen

- Um Noten zu löschen, klicken Sie mit dem **Löschen**-Werkzeug darauf, oder wählen Sie sie aus und drücken Sie die **Rücktaste**.

## Noten löschen (Dialog)

Im Dialog **Noten löschen** können Sie Noten-Events löschen, die nicht eine bestimmte Länge oder Anschlagstärke aufweisen.

- Um den Dialog **Noten löschen** zu öffnen, wählen Sie einen MIDI-Part im **Projekt-Fenster** aus und wählen Sie dann **MIDI > Funktionen > Noten löschen**.

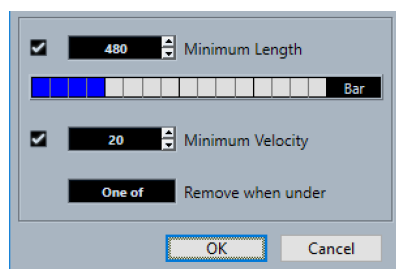

Die folgenden Optionen sind verfügbar:

### Minimale Länge

Ermöglicht Ihnen, eine minimale Notenlänge in Ticks festzulegen. Noten, die kürzer als der festgelegte Wert sind, werden gelöscht. Sie können das Wertefeld oder die grafische Längenanzeige nutzen. Wenn Sie in das Feld rechts von der grafischen

Längenanzeige klicken, wird die Skalierung für die Anzeige geändert. Sie können sie auf 1/4 Takt, einen Takt, zwei Takte oder vier Takte einstellen.

#### **Minimale Anschlagstärke**

Hier können Sie eine minimale Noten-Anschlagstärke festlegen. Noten, deren Anschlagstärke niedriger ist als der festgelegte Wert, werden gelöscht.

#### **Entfernen, wenn unterhalb**

Diese Option ist nur verfügbar, wenn sowohl **Minimale Anschlagstärke** als auch **Minimale Länge** aktiviert sind. Mit ihr können Sie auswählen, ob nur ein Kriterium oder beide Kriterien erfüllt sein müssen, damit Noten gelöscht werden.

## **Noten-Events trimmen**

Mit dem **Trim**-Werkzeug können Sie das Ende oder den Anfang von Noten-Events beschneiden.

---

#### **VORGEHENSWEISE**

1. Wählen Sie das **Trim**-Werkzeug auf der Werkzeugzeile aus.
  2. Führen Sie eine der folgenden Aktionen durch:
    - Um das Ende eines einzelnen Noten-Events zu beschneiden, klicken Sie auf das Noten-Event.
    - Um den Anfang eines einzelnen Noten-Events zu beschneiden, drücken Sie die **Alt-Taste** und klicken Sie auf das Noten-Event.
    - Wenn Sie mehrere Noten-Events beschneiden möchten, klicken Sie und ziehen Sie über die Noten-Events.
    - Um denselben Anfangs- und Endpunkt für alle bearbeiteten Noten-Events einzustellen, drücken Sie **Strg-Taste/Befehlstaste** und ziehen Sie vertikal entlang der Noten-Events.
- 

## **Noten-Events in der Infozeile bearbeiten**

Sie können Noten-Events in der Infozeile wie gewohnt verschieben und ihre Größe oder ihre Anschlagstärke ändern.

- Um eine Wertänderung auf alle ausgewählten Noten-Events anzuwenden, drücken Sie die **Strg-Taste/Befehlstaste** und ändern Sie einen Wert auf der Infozeile.
- Um die Tonhöhe oder Anschlagstärke von Noten-Events über Ihr MIDI-Keyboard einzustellen, klicken Sie in die Felder **Tonhöhe** oder **Anschlagstärke** auf der Infozeile, und spielen Sie eine Note auf Ihrem MIDI-Keyboard.

Wenn mehrere Events ausgewählt sind und Sie einen Wert verändern, werden alle ausgewählten Events um den entsprechenden Betrag angepasst.

## **Noten-Events duplizieren und wiederholen**

Sie können Noten-Events auf dieselbe Weise duplizieren und wiederholen wie Events im **Projekt**-Fenster.

- Um die ausgewählten Noten-Events zu duplizieren, halten Sie die **Alt/Opt-Taste** gedrückt und ziehen Sie die Noten-Events an eine neue Position.  
Wenn **Raster** aktiviert ist, wird dadurch festgelegt, an welche Positionen Sie die Noten kopieren können.
- Um die ausgewählten Noten-Events zu kopieren und zeitlich direkt hinter dem Original zu platzieren, wählen Sie **Bearbeiten > Funktionen > Duplizieren**.  
Wenn Sie mehrere Noten-Events ausgewählt haben, werden alle gemeinsam kopiert, wobei die relativen Abstände zwischen den Noten-Events erhalten bleiben.

- Um eine bestimmte Anzahl von Kopien von den ausgewählten Noten-Events zu erzeugen, wählen Sie **Bearbeiten > Funktionen > Wiederholen**, geben Sie die Anzahl ein, und klicken Sie auf **OK**.  
Sie können auch die **Alt/Opt-Taste** gedrückt halten und den rechten Rand der Noten-Events nach rechts ziehen, um Kopien von den Noten-Events zu erzeugen.

## Exakte Positionen mit der Raster-Funktion finden

Die **Raster**-Funktion schränkt das horizontale Bewegen und Positionieren auf gewisse Positionen ein. Dadurch ist es beim Bearbeiten von Noten-Events in einem MIDI-Editor einfacher, zu bestimmten Positionen in der Notenanzeige zu gelangen. Die betreffenden Vorgänge sind unter anderen das Verschieben, Duplizieren, Zeichnen oder Größenänderungen.

- Um die Rasterfunktion zu aktivieren/deaktivieren, klicken Sie auf **Raster**.  
Wenn Sie das Anzeigeformat **Takte+Zählzeiten** ausgewählt haben, wird die Rasterweite durch den Quantisierungswert auf der Werkzeugzeile bestimmt. Dadurch ist es möglich, nicht nur an geraden Notenwerten einzurastern, sondern auch an Swing-Rasterpunkten, die im **Quantisierungsfeld** festgelegt werden können.
- Wenn Sie ein anderes Anzeigeformate wählen, ist die Positionierung auf das angezeigte Raster festgelegt.

## Anschlagstärkewerte einstellen

Wenn Sie in einem MIDI-Editor Noten-Events einzeichnen, erhalten die Noten-Events den Anschlagstärkewert, der in der Werkzeugzeile im Feld **Anschlagstärke neue Noten** eingestellt ist. Die Anschlagstärke kann auf verschiedene Weise eingestellt werden.

- Verwenden Sie die Werkzeug-Sondertaste für **Anschlagstärke bearbeiten**. Der Mauszeiger wird zu einem Lautsprecher und neben der Note zeigt ein Anschlagstärke-Schieberegler den Wert an. Bewegen Sie den Lautsprecher nach oben oder unten, um diesen Wert zu ändern.

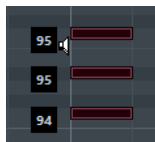

Wertänderungen werden für alle ausgewählten Noten vorgenommen.

Dazu muss der Aktion **Anschlagstärke bearbeiten** eine Werkzeug-Sondertaste zugewiesen werden. Sie können die Werkzeug-Sondertaste im **Programmeinstellungen**-Dialog (Seite **Werkzeug-Sondertasten**) bearbeiten.

- Öffnen Sie das Einblendmenü **Anschlagstärke neue Noten** und wählen Sie einen Anschlagstärkewert.  
In diesem Menü können Sie auch die **Einstellungen**-Option wählen und eigene Anschlagstärkewerte für das Einblendmenü vorgeben.
- Doppelklicken Sie auf das Feld **Anschlagstärke neue Noten** in der Werkzeugzeile und geben Sie einen Anschlagstärkewert ein.
- Weisen Sie **Anschlagstärke Neu 1-5** Tastaturbefehle zu und verwenden Sie sie.  
Auf diese Weise können Sie bei der Eingabe von Noten-Events schnell zwischen verschiedenen Anschlagstärkewerten wechseln.

## Arbeiten mit mehreren MIDI-Parts

- Um einen Part für die Bearbeitung zu aktivieren, öffnen Sie das Einblendmenü **Bearbeiteter Part** und wählen Sie einen Part aus.  
Wenn Sie im Einblendmenü einen Part auswählen, wird er automatisch aktiviert und in der Anzeige zentriert dargestellt.
- Um in einen aktiven Part hineinzuzoomen, wählen Sie **Bearbeiten > Zoom > Ganzes Event**.
- Um für den aktiven Part Grenzen anzuzeigen, aktivieren Sie **Part-Grenzen anzeigen**.  
Wenn diese Option aktiviert ist, werden alle Parts mit Ausnahme des aktiven Parts grau dargestellt.
- Um Bearbeitungsvorgänge auf den aktiven Part zu beschränken, schalten Sie **Nur aktiven Part bearbeiten** ein.
- Um die Größe des Parts zu bearbeiten, ziehen Sie die Part-Grenzen.  
An den Part-Grenzen wird der Name des aktiven Parts angezeigt.

### HINWEIS

Wenn der im Editor geöffnete Part eine virtuelle Kopie ist, wirkt sich die Bearbeitung auf alle weiteren virtuellen Kopien dieses Parts aus. Im **Projekt**-Fenster sind virtuelle Kopien an einem Gleichheitszeichen in der rechten oberen Ecke des Parts erkennbar.

---

## MIDI-Parts loopen

Mit der Funktion **Spur-Loop** können Sie einen MIDI-Part unabhängig von der Projekt-Wiedergabe als Loop wiedergeben.

Wenn Sie die Spur-Loop einschalten, werden die MIDI-Events innerhalb der Loop fortlaufend wiederholt, unabhängig von Events anderer Spuren – diese werden wie gewohnt wiedergegeben. Bei jedem Neubeginn des Zyklus' beginnt die Spur-Loop von vorn.

---

### VORGEHENSWEISE

1. Aktivieren Sie **Spur-Loop** auf der Werkzeugzeile.

### HINWEIS

Wenn Sie **Spur-Loop** aktivieren, wird die Funktion **Positionszeiger von Projekt und Editor in der unteren Zone verknüpfen** in der **Editor**-Registerkarte in der unteren Zone des **Projekt**-Fensters automatisch deaktiviert.

---

Wenn der Schalter nicht sichtbar ist, klicken Sie mit der rechten Maustaste auf die Werkzeugzeile und wählen Sie **Spur-Loop** aus dem Kontextmenü aus.

Wenn Sie im **Projekt**-Fenster einen Loop-Bereich eingerichtet haben, wird dieser auf dem Lineal im MIDI-Editor nicht angezeigt.

2. Klicken Sie mit gedrückter **Strg-Taste/Befehlstaste** auf das Lineal, um den Anfang der Spur-Loop festzulegen.
  3. Klicken Sie mit gedrückter **Alt/Opt-Taste** auf das Lineal, um das Ende der Spur-Loop festzulegen.
- 

### ERGEBNIS

Der Bereich der Spur-Loop wird in einer anderen Farbe angezeigt.

Anfang und Ende des Loop-Bereichs werden in der Statusanzeige dargestellt.

#### WEITERE SCHRITTE

Um die Events im Loop-Bereich wiederholt einzufügen und so den aktiven MIDI-Part aufzufüllen, wählen Sie **MIDI > Loop wiederholen**.

## Controller-Anzeige

Die Controller-Anzeige befindet sich im unteren Bereich des **Key-Editors**, des **Schlagzeug-Editors** und des **Kontext-Editors**.

Um die Controller-Anzeige anzuzeigen, führen Sie eine der folgenden Aktionen aus:

- Öffnen Sie das Einblendmenü **Controller-Spur-Einstellungen** im **Key-Editor**, **Schlagzeug-Editor** oder **Kontext-Editor** und wählen Sie **Controller-Spuren ein-/ausblenden**.
- Klicken Sie in der Werkzeugzeile des **Key-Editors** oder des **Schlagzeug-Editors** auf **Fenster-Layout einrichten** und aktivieren Sie **Controller-Spuren**.

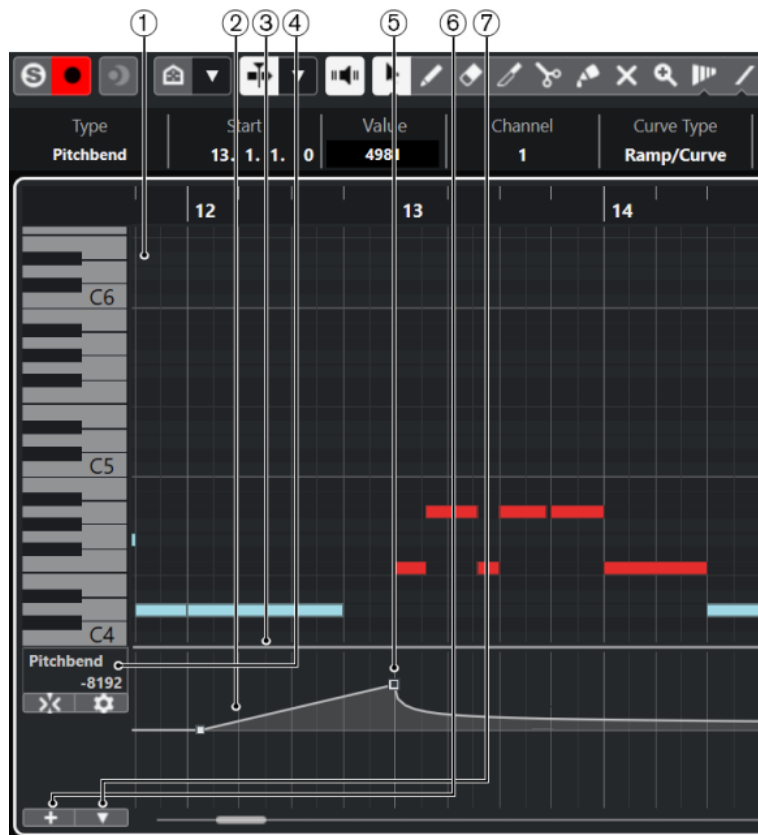

Die folgenden Optionen sind verfügbar:

#### 1 Notenanzeige

Enthält ein Raster, in dem MIDI-Noten als Rauten dargestellt werden.

#### 2 Controller-Anzeige

Zeigt eine oder mehrere Controller-Spuren an.

#### 3 Trennlinie

Ziehen Sie die Trennlinie zwischen der Notenanzeige und der Controller-Anzeige nach oben bzw. unten, um die Anzeigebereiche zu vergrößern bzw. zu verkleinern.

#### 4 Controller-Auswahl und -Funktionen (Einblendmenü)

Hier können Sie auswählen, welche Controller-Art angezeigt wird, und finden Bearbeitungsfunktionen für Controller-Spuren und Events.

#### 5 Controller-Events

Die Controller-Anzeige zeigt die hinzugefügten Controller-Events der ausgewählten Controller-Art und deren aktuelle Werte an. Controller-Events haben keine Länge. Ihre Werte sind bis zum Beginn des nächsten Events gültig.

Anschlagstärkewerte werden als vertikale Balken angezeigt, wobei höhere Balken für höhere Anschlagstärken stehen. Jeder Balken gehört zu einer Note in der Notenanzeige.

Alle anderen Controller-Events werden als Schritte angezeigt, deren Höhen den Werten der jeweiligen Events entsprechen.

## 6 Controller-Spur erzeugen

Hiermit können Sie Controller-Spuren hinzufügen, um unterschiedliche Controller gleichzeitig anzeigen und bearbeiten zu können. Auf jeder Controller-Spur kann eine der folgenden Eigenschaften oder Event-Arten angezeigt werden:

- Anschlagstärke
- Pitchbend
- Aftertouch
- Poly Pressure
- Program Change
- SysEx-Events
- Kontinuierliche Controller-Daten

## 7 Controller-Spur-Einstellungen

Enthalten Einrichtungsfunktionen für Controller-Spuren und ermöglichen Ihnen das Hinzufügen und Organisieren von Presets.

# Controller-Spur-Einstellungen (Einblendmenü)

Im Einblendmenü **Controller-Spur-Einstellungen** können Sie Spuren hinzufügen und auswählen, welche Event-Art angezeigt werden soll.

- Um das Einblendmenü **Controller-Spur-Einstellungen** zu öffnen, klicken Sie unten links in der Controller-Anzeige auf **Controller-Spur-Einstellungen** .

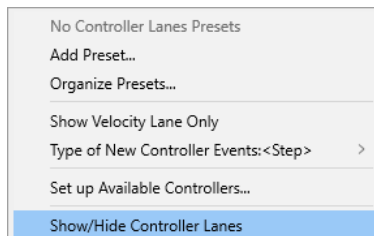

Die folgenden Optionen sind verfügbar:

### Preset hinzufügen

Öffnet den Dialog **Geben Sie einen Preset-Namen ein**, mit dem Sie ein Preset speichern und benennen können.

### Presets verwalten

Öffnet den Dialog **Presets verwalten**, in dem Sie Presets umbenennen und löschen können.

### Nur Anschlagstärke-Spur anzeigen

Setzt die Controller-Anzeige zurück, so dass nur die Anschlagstärke-Spur angezeigt wird.

### Kurventyp für eingefügte Controller-Events

Hiermit können Sie angeben, ob neue Controller-Events sich allmählich (**Linear**) oder sofort (**Schritt**) vom vorherigen Kurvenpunkt zum neuen ändern.

#### HINWEIS

Dies wirkt sich nur auf neue Events aus, die Sie manuell erstellen. Aufgenommene MIDI-CC-Events werden immer als Schritte hinzugefügt. Diese Einstellung wird mit dem Programm gespeichert.

---

#### Verfügbare Controller einrichten

Öffnet den Dialog **MIDI-Controller-Einstellungen**, in dem Sie festlegen können, welche MIDI-Controller im Einblendmenü sichtbar/ausgeblendet sind.

#### Controller-Spuren ein-/ausblenden

Blendet die zuletzt angezeigten Controller-Spuren ein/aus.

## Kontextmenü für Controller-Spuren

- Um das Kontextmenü für Controller-Spuren zu öffnen, klicken Sie mit der rechten Maustaste in den Bereich links von der Controller-Anzeige.

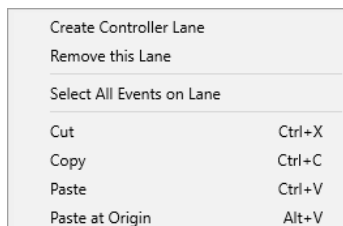

Create Controller Lane	
Remove this Lane	
Select All Events on Lane	
Cut	Ctrl+X
Copy	Ctrl+C
Paste	Ctrl+V
Paste at Origin	Alt+V

Die folgenden Optionen sind verfügbar:

#### Controller-Spur erzeugen

Erzeugt eine Controller-Spur.

#### Diese Controller-Spur schließen

Entfernt die aktuelle Controller-Spur.

#### Alle Events auf der Controller-Spur auswählen

Wählt alle Controller-Events auf der aktuellen Spur aus.

#### Ausschneiden

Schneidet die ausgewählten Events aus.

#### Kopieren

Kopiert die ausgewählten Events in die Zwischenablage.

#### Einfügen

Fügt die Daten aus der Zwischenablage an der Position des Positionszeigers ein.

#### An Ausgangsposition einfügen

Fügt die Daten aus der Zwischenablage an ihrer ursprünglichen Position ein. Vorhandene Events werden ersetzt.

#### HINWEIS

Sie können Daten zwischen CC-Unterspuren kopieren.

---

#### WEITERFÜHRENDE LINKS

[Controller-Anzeige](#) auf Seite 714

## Controller-Auswahl und -Funktionen (Einblendmenü)

Im Einblendmenü **Controller-Auswahl und -Funktionen** links neben einer Controller-Spur können Sie die angezeigte Controller-Art auswählen. Dieses Einblendmenü ist nur verfügbar, wenn mindestens eine Controller-Spur angezeigt wird. Außerdem enthält es Funktionen zur Bearbeitung von Controller-Spuren und -Events.

- Um das Einblendmenü **Controller-Auswahl und -Funktionen** zu öffnen, klicken Sie auf **Controller-Auswahl und -Funktionen** links von einer Controller-Spur.

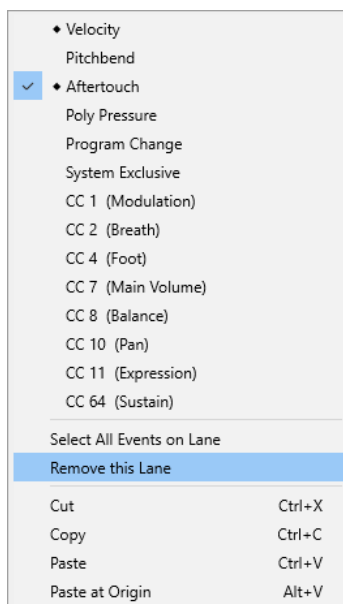
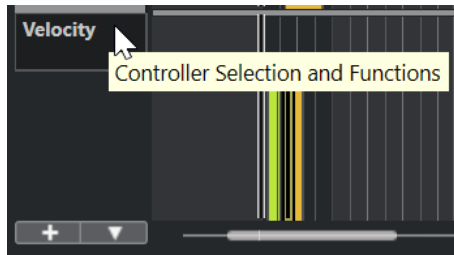

Die folgenden Optionen sind verfügbar:

### Controller-Event-Arten

Listet die Event-Arten auf, die Sie auf den Controller-Spuren anzeigen können. Wenn bereits Automationsdaten für einen Controller vorhanden sind, wird dies durch eine Raute links vom Controller-Namen angezeigt.

### Alle Events auf der Controller-Spur auswählen

Wählt alle Controller-Events auf der aktuellen Unterspur aus.

### Diese Controller-Spur schließen

Blendet die aktuelle Controller-Spur aus.

### WEITERFÜHRENDE LINKS

[MIDI-Controller-Einstellungen \(Dialog\)](#) auf Seite 720

## Controller-Spur erzeugen (Menü)

Im Einblendmenü **Controller-Spur erzeugen** können Sie eine neue Controller-Spur erzeugen und auswählen, welche Controller-Art angezeigt wird.

- Um das Einblendmenü **Controller-Spur erzeugen** zu öffnen, klicken Sie auf **Controller-Spur erzeugen**  links neben der Controller-Anzeige.

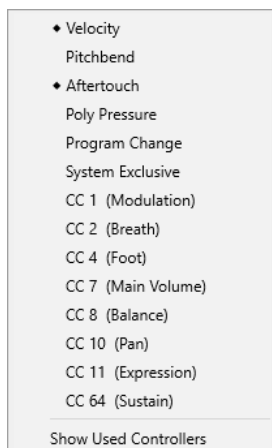

Die folgenden Optionen sind verfügbar:

### Controller-Event-Arten

Listet die Event-Arten auf, die Sie auf den Controller-Spuren anzeigen können. Wenn bereits Automationsdaten für einen Controller vorhanden sind, wird dies durch eine Raute links vom Controller-Namen angezeigt.

Wählen Sie eine Event-Art aus, um den entsprechenden Controller zur Controller-Anzeige hinzuzufügen.

### Verwendete Controller anzeigen

Öffnet alle Controller-Spuren mit Controller-Events.

## Controller-Spuren hinzufügen

Sie können Controller-Spuren zur Controller-Anzeige hinzufügen. Controller-Spuren ermöglichen Ihnen, eine bestimmte Controller-Art zur Anzeige auszuwählen, so dass Sie Controller-Events dieser Art hinzufügen und bearbeiten können.

---

### VORGEHENSWEISE

1. Klicken Sie auf **Controller-Spur erzeugen** .
2. Wählen Sie die Controller-Event-Art aus dem Einblendmenü aus.

#### HINWEIS

Wenn die gewünschte Controller-Event-Art nicht verfügbar ist, öffnen Sie das Einblendmenü **Controller-Spur-Einstellungen** und wählen Sie **Verfügbare Controller einrichten**. Danach können Sie die verfügbaren Controller-Event-Arten im Dialog **MIDI-Controller-Einstellungen** einrichten.

---

### ERGEBNIS

Eine neue Controller-Spur wird erzeugt.

#### HINWEIS

- Um eine Controller-Spur auszublenden, öffnen Sie das Einblendmenü **Controller-Auswahl und -Funktionen** und wählen Sie **Diese Controller-Spur schließen**. Dabei bleiben alle Events erhalten.
- Wenn Sie alle Controller-Spuren ausblenden, wird die gesamte Controller-Anzeige ausgeblendet. Sie können sie erneut aufrufen, indem Sie auf **Controller-Spur erzeugen**

klicken oder das Einblendmenü **Controller-Spur-Einstellungen** öffnen und **Controller-Spuren ein-/ausblenden** wählen.

---

WEITERFÜHRENDE LINKS

[Controller-Auswahl und -Funktionen \(Einblendmenü\)](#) auf Seite 717

[Verfügbare kontinuierliche Controller konfigurieren](#) auf Seite 719

## Andere Art von Controller-Event anzeigen

Sie können auswählen, welche Event-Art auf einer Controller-Spur angezeigt wird. Auf jeder Controller-Spur wird immer nur eine Event-Art angezeigt.

---

VORGEHENSWEISE

- Öffnen Sie das Einblendmenü **Controller-Auswahl und -Funktionen** und wählen Sie eine andere Event-Art aus.

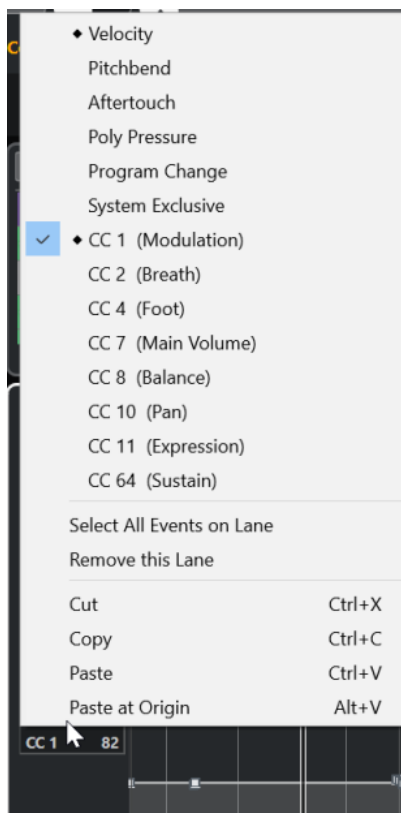

WEITERFÜHRENDE LINKS

[Controller-Auswahl und -Funktionen \(Einblendmenü\)](#) auf Seite 717

## Verfügbare kontinuierliche Controller konfigurieren

Im Dialog **MIDI-Controller-Einstellungen** können Sie festlegen, welche kontinuierlichen Controller ausgewählt werden können.

---

VORGEHENSWEISE

1. Wählen Sie **Controller-Spur-Einstellungen > Verfügbare Controller einrichten**.
2. Führen Sie im Dialog **MIDI-Controller-Einstellungen** eine der folgenden Aktionen durch:

- Wählen Sie in der **Ausgeblendet**-Spalte alle Controller aus, die Sie anzeigen möchten, und klicken Sie auf **Hinzufügen**.
- Wählen Sie in der **Sichtbar**-Spalte alle Controller aus, die Sie ausblenden möchten, und klicken Sie auf **Entfernen**.

3. Klicken Sie auf **OK**.

---

#### ERGEBNIS

Die entsprechenden kontinuierlichen Controller können jetzt ausgewählt werden.

#### HINWEIS

Der Dialog **MIDI-Controller-Einstellungen** ist in verschiedenen Bereichen des Programms verfügbar. Die hier vorgenommenen Einstellungen sind global, d. h. die ausgewählte Konfiguration wirkt sich auf alle Programmbereiche aus, in denen MIDI-Controller ausgewählt werden können.

---

#### WEITERFÜHRENDE LINKS

[Verfügbare kontinuierliche Controller konfigurieren](#) auf Seite 719

## MIDI-Controller-Einstellungen (Dialog)

Im Dialog **MIDI-Controller-Einstellungen** können Sie festlegen, welche MIDI-Controller eingeblendet/ausgeblendet werden.

- Um den Dialog **MIDI-Controller-Einstellungen** zu öffnen, klicken Sie auf **Controller-Spur-Einstellungen** links von der Controller-Anzeige und wählen Sie **Verfügbare Controller einrichten**.

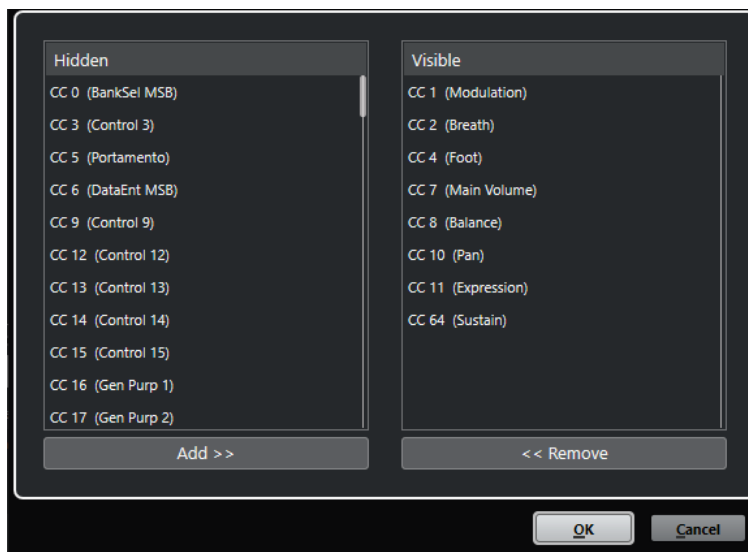

#### Sichtbar

Listet die MIDI-Controller auf, die sichtbar sind.

#### Ausgeblendet

Listet die MIDI-Controller auf, die ausgeblendet sind.

#### Hinzufügen >>>

Wählen Sie ein Element in der **Ausgeblendet**-Liste aus und klicken Sie auf **Hinzufügen >>>**, um es sichtbar zu machen.

### Entfernen <<<

Wählen Sie ein Objekt in der **Sichtbar**-Liste aus und klicken Sie auf **Ausblenden <<<**, um es auszublenden.

## Presets für Controller-Spuren speichern

Sie können eine Controller-Spur-Einstellung als Controller-Spur-Preset speichern. So können Sie ein Preset erstellen, das nur eine Controller-Spur für die Anschlagstärke enthält, ein weiteres Preset mit einer Kombination aus mehreren Controller-Spuren wie Anschlagstärke, Pitchbend und Modulation usw.

### VORAUSSETZUNGEN

Sie haben mindestens eine Controller-Spur hinzugefügt und eine anzuzeigende Controller-Event-Art ausgewählt.

---

### VORGEHENSWEISE

1. Klicken Sie auf **Controller-Spur-Einstellungen**.
2. Wählen Sie **Preset hinzufügen**.
3. Geben Sie im Dialog **Geben Sie einen Preset-Namen ein** einen Namen für das Preset ein.
4. Klicken Sie auf **OK**.

---

### ERGEBNIS

Ihre Controller-Spur-Einstellungen sind jetzt als Controller-Spur-Preset verfügbar. Die Anzahl von Spuren und die angezeigten Event-Arten werden im Preset gespeichert.

Um Presets zu laden, zu entfernen oder umzubenennen, öffnen Sie das Menü **Controller-Spur-Einstellungen** und wählen Sie **Presets verwalten**.

### WEITERFÜHRENDE LINKS

[Controller-Spur-Einstellungen \(Einblendmenü\)](#) auf Seite 715

## Anschlagstärke-Events bearbeiten

Jedem Noten-Event wird automatisch ein Anschlagstärke-Event zugeordnet. Sie können die Anschlagstärkewerte dieser Events bearbeiten.

### VORAUSSETZUNGEN

Sie haben eine Controller-Spur hinzugefügt und für die Anzeige von Anschlagstärke-Events eingerichtet. Sie haben Anschlagstärke-Events für mehrere Noten hinzugefügt.

---

### VORGEHENSWEISE

1. Optional: Aktivieren Sie in der Werkzeugzeile **Akustisches Feedback**.  
Dadurch werden die Noten beim Bearbeiten der Anschlagstärke wiedergegeben, so dass Sie Ihre Änderungen abhören können.
2. Führen Sie eine der folgenden Aktionen durch:
  - Wählen Sie in der Werkzeugzeile das **Objektauswahl**- oder das **Stift**-Werkzeug aus und klicken Sie, um einen Anschlagstärke-Balken in der Controller-Anzeige zu erzeugen.
  - Wählen Sie in der Werkzeugzeile das **Objektauswahl**-Werkzeug aus, drücken Sie die **Alt-Taste** und klicken Sie einen Anschlagstärke-Balken in der Controller-Anzeige an, um ihn auszuwählen. Ändern Sie den **Anschlagstärke**-Wert in der Infozeile.
  - Wählen Sie in der Werkzeugzeile das **Linie**-Werkzeug aus und ziehen Sie in der Anschlagstärke-Anzeige, um die Anschlagstärkewerte mehrerer Noten zu ändern.

Der Anschlagstärkewert am Positionszeiger wird unter dem Einblendmenü **Controller-Auswahl und -Funktionen** angezeigt.

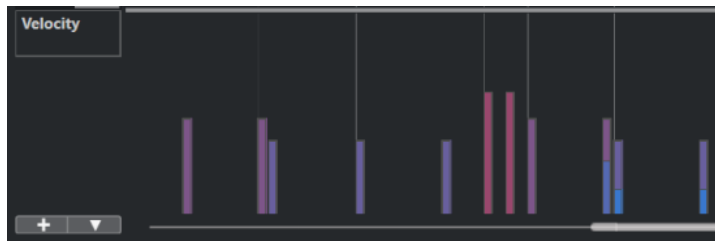

#### HINWEIS

Wenn sich mehrere Noten an derselben Position befinden, überlappen ihre Anschlagstärke-Balken einander. Um nur die Anschlagstärke einer dieser Noten zu ändern, wählen Sie die Note in der Notenanzeige aus. Wenn keine Note ausgewählt ist, erhalten alle Anschlagstärke-Events denselben Anschlagstärkewert.

---

#### ERGEBNIS

Die Anschlagstärkewerte ändern sich gemäß Ihren Änderungen.

#### WEITERFÜHRENDE LINKS

[Anschlagstärke-Events hinzufügen](#) auf Seite 722

[Controller-Auswahl und -Funktionen \(Einblendmenü\)](#) auf Seite 717

## Anschlagstärke-Events hinzufügen

Sie können Anschlagstärke-Events hinzufügen, indem Sie Noten-Events hinzufügen.

#### VORAUSSETZUNGEN

Sie haben eine Controller-Spur hinzugefügt.

---

#### VORGEHENSWEISE

1. Öffnen Sie das Einblendmenü **Controller-Auswahl und -Funktionen** und wählen Sie die Option **Anschlagstärke**.
  2. Wählen Sie das **Stift**-Werkzeug oder das **Linie**-Werkzeug aus.
  3. Klicken Sie in die Notenanzeige, um ein Noten-Event hinzuzufügen.  
Dadurch werden ein Noten-Event und ein Anschlagstärke-Controller-Event, das Sie bearbeiten können, hinzugefügt.
- 

#### ERGEBNIS

Die Anschlagstärkewerte werden als vertikale Balken in der Controller-Anzeige dargestellt. Jeder Anschlagstärkebalken gehört zu einer Note in der Notenanzeige. Höhere Balken stellen höhere Anschlagstärkewerte dar. Der Wert ist bis zum Beginn des nächsten Events gültig.

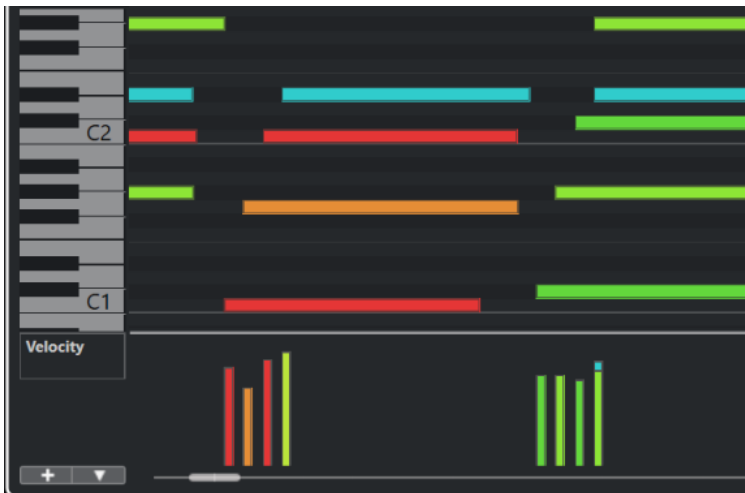

#### WEITERFÜHRENDE LINKS

[Controller-Spuren hinzufügen](#) auf Seite 718

[Modi des Linie-Werkzeugs](#) auf Seite 733

[Controller-Auswahl und -Funktionen \(Einblendmenü\)](#) auf Seite 717

## Pitchbend-Controller-Spuren

Mit Pitchbend-Controller-Spuren können Sie Pitchbend-Controller-Events hinzufügen und bearbeiten.

- Um eine Pitchbend-Controller-Spur hinzuzufügen, öffnen Sie das Menü **Controller-Auswahl und -Funktionen** und wählen Sie **Pitchbend**.

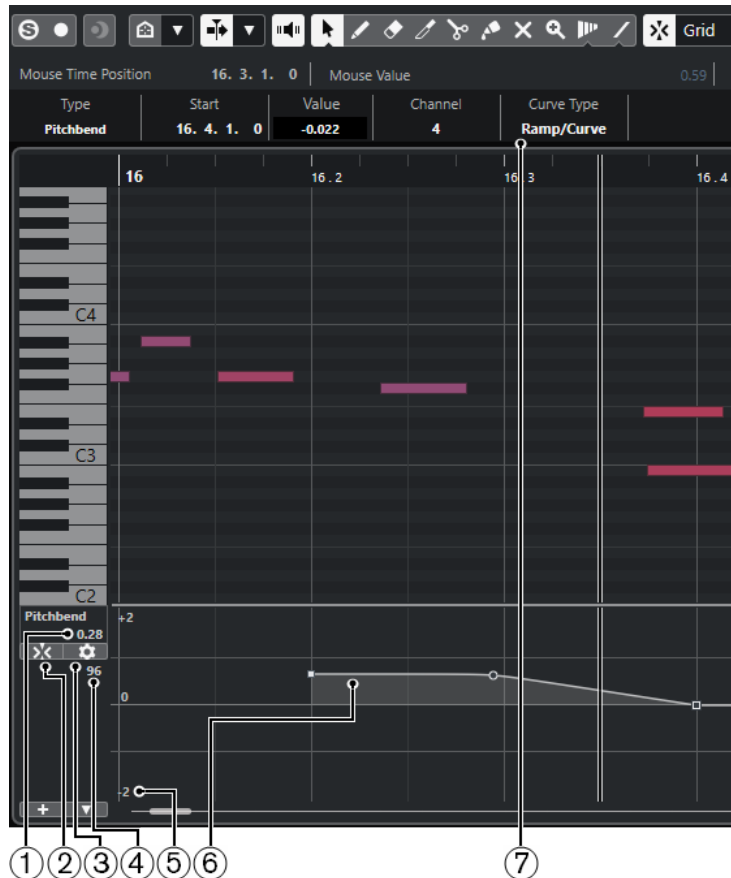

### 1 Wert am Positionszeiger

Zeigt den Pitchbend-Wert an der Position des Positionszeigers an. Was genau angezeigt wird, hängt von der Einstellung für **Halbtonschritt-Raster anzeigen** im **Rastereinstellungen**-Bereich ab:

- Wenn **Halbtonschritt-Raster anzeigen** aktiviert ist, zeigt dieser Wert den Halbtonwert an der Position des Positionszeigers an. Der Bereich reicht von +96 Halbtonen bis -96 Halbtonen. Der Wert wird in Halbtonen und Cent angezeigt.
- Wenn **Halbtonschritt-Raster anzeigen** deaktiviert ist, zeigt dieser Wert den Pitchbend-MIDI-Wert an der Position des Positionszeigers an. Der Bereich reicht von +8191 Schritten bis -8192 Schritten.

### 2 Pitchbend-Events einrasten

Beschränkt die vertikale Verschiebung und Positionierung von Controller-Events auf das Halbtonschritt-Raster. Standardmäßig wird durch Aktivieren von **Pitchbend-Events einrasten** auch **Halbtonschritt-Raster anzeigen** aktiviert, um anzuzeigen, wo die Events einrasten.

#### HINWEIS

**Pitchbend-Events einrasten** hat im Controller-Event-Editor keine Wirkung.

---

### 3 Raster einrichten

Öffnet den **Rastereinstellungen**-Bereich, in dem Sie ein Halbtonschritt-Raster für die Pitchbend-Controller-Spur einrichten können.

### 4 Controller-Wert vom MIDI-Gerät

Dieser Wert wird angezeigt, wenn Sie MIDI-Daten für diese Controller-Spur über Ihr MIDI-Gerät eingeben.

### 5 Halbtonschritt-Raster

Das Halbtonschritt-Raster zeigt die Halbtonwerte an. Die Anzahl von Rasterlinien und ihre Breite hängt von den Einstellungen für **Pitchbend-Bereich: Unten** und **Pitchbend-Bereich: Oben** ab. Standardmäßig ist der Bereich auf +/- 2 Halbtonen eingestellt, also auf eine große Sekunde.

#### HINWEIS

Sie können das Raster sogar dann anzeigen, wenn **Pitchbend-Events einrasten** deaktiviert ist.

---

### 6 Controller-Kurve

Die Pitchbend-Controller-Kurve.

### 7 Kurventyp-Feld

Zeigt den Controller-Kurventyp an. Sie können diese Option auf **Schritt** oder auf **Linear/Kurve** einstellen.

#### WEITERFÜHRENDE LINKS

[Controller-Event-Editor](#) auf Seite 734

[Rastereinstellungen](#) auf Seite 724

## Rastereinstellungen

Im **Rastereinstellungen**-Bereich können Sie ein Halbtonschritt-Raster für die Pitchbend-Controller-Spur einrichten. Da sich Rastereinstellungen nur auf die entsprechende Spur auswirken, können Sie unterschiedliche Rastereinstellungen für verschiedene MIDI- oder Instrumentenspuren festlegen. Alle Rastereinstellungen werden zusammen mit dem Projekt gespeichert.

- Um die **Rastereinstellungen** für Pitchbend-Controller-Spuren anzuzeigen, fügen Sie eine Pitchbend-Controller-Spur hinzu und klicken Sie auf **Raster einrichten**.

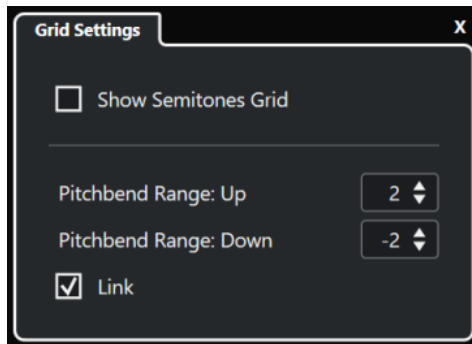

### Halbtonschritt-Raster anzeigen

Das Halbtonschritt-Raster zeigt die Halbttonwerte an, bei denen die Events einrasten. Die Anzahl von Rasterlinien und ihre Breite hängt von den Einstellungen für **Pitchbend-Bereich: Unten** und **Pitchbend-Bereich: Oben** ab.

#### HINWEIS

Das Raster ist eine visuelle Hilfe, mit der Sie die genauen Halbttonpositionen für Pitchbends einfacher finden können. Änderungen am Raster ändern nicht die Werte von Pitchbend-Events.

---

### Pitchbend-Bereich: Oben

Hier können Sie einen Wert zwischen 1 und 96 Halbtönen für das obere Raster festlegen. Standardmäßig ist der obere Pitchbend-Bereich für das Raster auf 2 Halbtöne eingestellt, so dass Sie Pitchbends nach oben von 1 bis zu 2 Halbtönen ausführen können.

### Pitchbend-Bereich: Unten

Hier können Sie einen Wert zwischen 1 und -96 Halbtönen für das untere Raster festlegen. Standardmäßig ist der untere Pitchbend-Bereich für das Raster auf -2 Halbtöne eingestellt, so dass Sie Pitchbends nach unten von -1 bis zu -2 Halbtönen ausführen können.

### Verknüpfen

Hiermit können Sie die Pitchbend-Bereiche verknüpfen. Sie können diese Option deaktivieren, wenn Sie zum Beispiel für den oberen Bereich einen höheren Wert festlegen möchten als für den unteren.

#### HINWEIS

Der tatsächliche Pitchbend-Bereich hängt von den Einstellungen des VST- oder MIDI-Instruments und dem verwendeten Klang oder Preset ab. Um diese Funktion optimal zu nutzen, sollten Sie die Einstellungen für den Pitchbend-Bereich Ihres Instruments an die Einstellungen der Pitchbend-Controller-Spur anpassen oder umgekehrt.

---

#### WEITERFÜHRENDE LINKS

[Pitchbend-Controller-Spuren](#) auf Seite 723

## Pitchbend-Events hinzufügen

Sie können Pitchbend-Events zu Ihren Noten-Events hinzufügen.

#### VORGEHENSWEISE

1. Öffnen Sie das Einblendmenü **Controller-Spur erzeugen** und wählen Sie **Pitchbend**.
  2. Optional: Klicken Sie auf **Raster einrichten**, um den **Rastereinstellungen**-Bereich zu öffnen und das Raster gemäß Ihren Anforderungen einzurichten.
  3. Optional: Aktivieren Sie **Pitchbend-Events einrasten**, um die Pitchbend-Controller-Events auf das eingestellte Raster zu rücken.
  4. Wählen Sie das **Stift**-Werkzeug aus und klicken Sie in die Controller-Anzeige, um die gewünschte Anzahl von Pitchbend-Events einzugeben.
- 

#### ERGEBNIS

Die Pitchbend-Controller-Events werden hinzugefügt.

#### WEITERFÜHRENDE LINKS

[Pitchbend-Controller-Spuren](#) auf Seite 723

[Controller-Spur erzeugen \(Menü\)](#) auf Seite 717

[Rastereinstellungen](#) auf Seite 724

[Stufenlose Übergänge zwischen kontinuierlichen Controller-Events erzeugen](#) auf Seite 729

[Pitchbend-Events bearbeiten](#) auf Seite 726

## Pitchbend-Events bearbeiten

#### VORAUSSETZUNGEN

Sie haben eine Pitchbend-Controller-Spur und Pitchbend-Events hinzugefügt.

---

#### VORGEHENSWEISE

1. Wählen Sie in der Werkzeugzeile das **Objektauswahl**-Werkzeug aus.
2. Optional: Klicken Sie auf **Raster einrichten**, um den **Rastereinstellungen**-Bereich zu öffnen und das Raster gemäß Ihren Anforderungen einzurichten.
3. Fahren Sie mit dem Mauszeiger in der Controller-Anzeige über ein Pitchbend-Controller-Event.  
Der Mauszeiger wird zu einem Handsymbol.

#### HINWEIS

Sie können sanfte Übergänge zwischen Pitchbend-Controller-Events erzeugen, indem Sie ein Pitchbend-Controller-Event auswählen, den **Kurventyp** in der Infozeile in **Linear/Kurve** ändern und die Kurvengriffe anpassen.

---

4. Klicken Sie auf das Pitchbend-Controller-Event, um es auszuwählen, und ziehen Sie es an eine andere Position.
- 

#### WEITERFÜHRENDE LINKS

[Rastereinstellungen](#) auf Seite 724

[Pitchbend-Events hinzufügen](#) auf Seite 725

[Pitchbend-Controller-Spuren](#) auf Seite 723

## Poly-Pressure-Events hinzufügen

Sie können Poly-Pressure-Events zu Ihren Noten-Events hinzufügen. Poly-Pressure-Events gehören zu bestimmten Notenummern, d. h. Tasten. Für jedes Poly-Pressure-Event können Sie die Notenummer und die Druckdynamik für die Taste bearbeiten.

#### VORGEHENSWEISE

1. Klicken Sie auf **Controller-Spur erzeugen** .
2. Wählen Sie **Poly Pressure** aus dem Menü.  
Eine Controller-Spur für **Poly Pressure** wird hinzugefügt. Links oben in der Controller-Anzeige befindet sich ein Wertefeld mit der Notenummer.
3. Führen Sie eine der folgenden Aktionen durch:
  - Wählen Sie ein Noten-Event in der Notenanzeige aus, um die Notenummer für die jeweilige Tonhöhe einzustellen. Bei mehreren Controller-Spuren für Poly Pressure funktioniert dies nur für die oberste.
  - Wenn Sie mit mehreren Controller-Spuren für Poly Pressure arbeiten, können Sie zum Auswählen der Tonhöhe für eine Spur das Einblendmenü im Notenummer-Wertefeld links von der Controller-Anzeige verwenden.

Die ausgewählte Notenummer wird links in der Controller-Anzeige im oberen Wertefeld angezeigt.
4. Wählen Sie in der Werkzeugzeile das **Stift**-Werkzeug aus und fügen Sie ein neues Poly-Pressure-Event ein.  
Sie können den Wert feststellen, indem Sie den Mauszeiger in der Controller-Anzeige aufwärts und abwärts bewegen.

---

#### WEITERE SCHRITTE

Wählen Sie eine andere Notenummer aus und fügen Sie Poly-Pressure-Events für sie hinzu.

#### WEITERFÜHRENDE LINKS

[Controller-Auswahl und -Funktionen \(Einblendmenü\)](#) auf Seite 717

## Poly-Pressure-Events bearbeiten

#### VORAUSSETZUNGEN

Sie haben eine Controller-Spur hinzugefügt und für die Anzeige von Poly-Pressure-Events eingerichtet. Sie haben Poly-Pressure-Events für mehrere Notenummern hinzugefügt.

---

#### VORGEHENSWEISE

1. Klicken Sie auf die Pfeiltaste neben der Notenummer links von der Controller-Spur.  
Es wird ein Einblendmenü mit einer Liste aller Notenummern geöffnet, für die Sie Poly-Pressure-Events eingefügt haben.
2. Wählen Sie eine Notenummer aus.  
Die Poly-Pressure-Events der ausgewählten Notenummer werden in der Controller-Spur angezeigt.
3. Wählen Sie in der Werkzeugzeile das **Stift**-Werkzeug aus.
4. Halten Sie **Strg-Taste/Befehlstaste - Alt/Opt-Taste** gedrückt und bearbeiten Sie die Events in der Controller-Anzeige.

---

#### WEITERFÜHRENDE LINKS

[Poly-Pressure-Events hinzufügen](#) auf Seite 726

## Kontinuierliche Controller-Daten hinzufügen

Sie können kontinuierliche Controller-Daten zu Ihren Noten-Events hinzufügen.

#### VORAUSSETZUNGEN

Sie haben eine Controller-Spur hinzugefügt.

---

#### VORGEHENSWEISE

1. Öffnen Sie das Einblendmenü **Controller-Auswahl und -Funktionen** und wählen Sie einen kontinuierlichen Controller aus.
2. Wählen Sie das **Stift**-Werkzeug oder das **Linie**-Werkzeug aus.
3. Führen Sie eine der folgenden Aktionen durch:
  - Um ein einzelnes Event hinzuzufügen, klicken Sie in die Controller-Anzeige.
  - Um mehrere Events hinzuzufügen, klicken und ziehen Sie in der Controller-Anzeige.
  - Um ein **Modulation-(CC1)**-Event hinzuzufügen, kopieren Sie Noten-Events aus der Notenanzeige im **Key-Editor** und fügen Sie sie auf einer Controller-Spur in der Controller-Anzeige ein.

Wenn Sie das **Stift**-Werkzeug in der Controller-Spur verschieben, zeigt ein Tooltip die Position und den Controller-Wert an der Mausposition an.

---

#### ERGEBNIS

Die Events werden als Schritte hinzugefügt, die den Event-Werten entsprechen. Der Anfang des Events ist durch einen Kurvenpunkt gekennzeichnet. Controller-Events haben keine Länge. Der Wert eines Events in der Anzeige ist immer bis zum darauf folgenden Event derselben Art gültig.

#### WEITERFÜHRENDE LINKS

[Controller-Spuren hinzufügen](#) auf Seite 718

[Modi des Linie-Werkzeugs](#) auf Seite 733

[Controller-Auswahl und -Funktionen \(Einblendmenü\)](#) auf Seite 717

## Kontinuierliche Controller-Daten bearbeiten

Sie können die Werte von kontinuierlichen Controller-Events bearbeiten, die Sie hinzugefügt oder aufgenommen haben.

#### VORAUSSETZUNGEN

Sie haben eine Controller-Spur hinzugefügt und für die Anzeige von Controller-Events eingerichtet. Sie haben Controller-Events für mehrere Noten hinzugefügt.

---

#### VORGEHENSWEISE

1. Wählen Sie in der Werkzeugzeile das **Objektauswahl**-, das **Stift**- oder das **Linie**-Werkzeug aus.
  2. Führen Sie eine der folgenden Aktionen durch:
    - Wenn Sie das **Stift**- oder das **Linie**-Werkzeug ausgewählt haben, ziehen Sie in der Controller-Anzeige.
    - Wenn Sie das **Objektauswahl**-Werkzeug ausgewählt haben, drücken Sie die **Alt-Taste** und ziehen Sie in der Controller-Anzeige.
- 

#### ERGEBNIS

Das Controller-Event wird bearbeitet.

#### WEITERFÜHRENDE LINKS

[Modi des Linie-Werkzeugs](#) auf Seite 733

## Stufenlose Übergänge zwischen kontinuierlichen Controller-Events erzeugen

Wenn Sie kontinuierliche MIDI-Controller-Events aufnehmen oder zeichnen, werden diese standardmäßig als Schritte eingefügt. Wenn Sie dies nicht möchten, können Sie auch stufenlose Übergänge zwischen den Events erzeugen.

### VORAUSSETZUNGEN

Sie haben MIDI-Daten mit kontinuierlichen Controller-Events aufgenommen.

### VORGEHENSWEISE

1. Doppelklicken Sie im **Projekt**-Fenster auf den MIDI-Part.
2. Öffnen Sie im **Key-Editor** das Menü **Controller-Spur erzeugen** und wählen Sie **Verwendete Controller anzeigen**.  
Die Controller-Spuren für alle Controller-Events, die Sie aufgenommen haben, werden in der Controller-Anzeige angezeigt.
3. Wählen Sie in der Controller-Spur des kontinuierlichen Controllers, den Sie bearbeiten möchten, ein Controller-Event aus.

In der Infozeile des **Key-Editors** werden Informationen zum ausgewählten Controller-Event angezeigt, zum Beispiel **Typ, Anfang, Wert, Kanal** und **Kurventyp**.

Type	Start	Value	Channel	Curve Type
CC 1 (Modulation)	25. 1. 1. 0	54	1	Ramp/Curve

4. Führen Sie eine der folgenden Aktionen durch:
  - Ändern Sie in der Infozeile die Option im **Kurventyp**-Feld von **Schritt** in **Linear/Kurve**.
5. Fahren Sie mit dem Mauszeiger über die Linie, klicken Sie auf den Griff und bewegen Sie ihn auf- oder abwärts, um die Linie in eine Kurvenform zu ändern.

#### HINWEIS

Sie können den Kurventyp für mehrere Controller-Events ändern, indem Sie sie auswählen und dann den Wert im **Kurventyp**-Feld ändern.

- Fahren Sie in der Controller-Anzeige mit dem Mauszeiger zwischen zwei Controller-Events und doppelklicken Sie auf den angezeigten Griff, um den Kurventyp von **Schritt** in **Linear/Kurve** zu ändern.

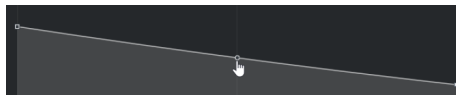

### ERGEBNIS

Der Schrittverlauf wird zu einem Kurvenverlauf.

Wenn Sie lineare/kurvenförmige Verläufe wiedergeben, werden die Daten zwischen zwei kontinuierlichen MIDI-Controller-Events interpoliert, wobei eine geeignete MIDI-Datenauflösung verwendet wird. Sie können dies visuell darstellen, indem Sie **MIDI > MIDI in Loop mischen** oder **MIDI > MIDI-Parameter festsetzen** auswählen oder den Part als MIDI-Datei exportieren.

#### HINWEIS

Controller-Kurven vom Typ **Linear/Kurve** erfordern mehr Rechenleistung.

### WEITERE SCHRITTE

Sie können das Kontextmenü für Controller-Spuren verwenden, um Controller-Events auszuschneiden, zu kopieren und einzufügen.

WEITERFÜHRENDE LINKS

[Kontextmenü für Controller-Spuren](#) auf Seite 716

## Kontinuierliche Controller-Daten und MIDI-Automation

Sie können MIDI-Controller-Daten nicht nur für einen MIDI-Part auf der Controller-Spur aufnehmen oder eingeben, sondern auch für eine Automationsspur im **Projekt**-Fenster.

Um MIDI-Controller-Daten auf der Automationsspur anzuzeigen und zu bearbeiten, müssen Sie die MIDI-Automation aus dem MIDI-Part extrahieren.

MIDI-Controller-Daten aus der Automationsspur werden auch auf der Controller-Spur angezeigt. Sie können diese Daten jedoch nicht auf der Controller-Spur bearbeiten.

Wenn widersprüchliche Controller-Daten vorhanden sind, müssen Sie angeben, wie die Wiedergabe erfolgen soll. Wählen Sie dafür eine Option für die **Verrechnung der Automationsdaten** im Dialog **Automatoneinstellungen für MIDI-Controller** aus.

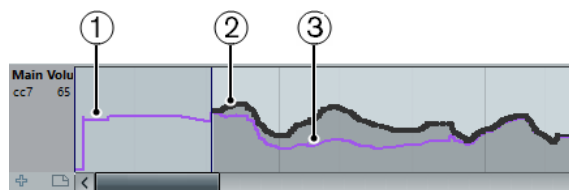

- 1 Die Controller-Kurve, bevor der Part beginnt. Diese Kurve hängt von den bestehenden Controller-Daten ab und vom ausgewählten Verrechnungsmodus für Automationsdaten.
- 2 Eine Controller-Kurve auf der Controller-Spur.
- 3 Die resultierende Controller-Kurve, wenn Controller-Automation auf einer Spur aufgenommen wurde. Diese Werte hängen vom ausgewählten Verrechnungsmodus für Automationsdaten ab.

Auf der Controller-Spur wird auch die Controller-Kurve angezeigt, die angewendet wird, bevor der Part beginnt. Dadurch wissen Sie, welcher Controller-Wert zu Beginn des Parts verwendet wird, so dass Sie den entsprechenden Wert auswählen können.

Beachten Sie, dass der Startwert auch vom ausgewählten Verrechnungsmodus für Automationsdaten abhängt.

WEITERFÜHRENDE LINKS

[MIDI-Automationsdaten extrahieren](#) auf Seite 703

[Verrechnung der Automationsdaten](#) auf Seite 732

[MIDI-Controller-Automation](#) auf Seite 731

## MIDI-Part-Daten vs. Spurautomation

Sie können Automationsdaten für MIDI-Controller als Daten auf einer Automationsspur und als MIDI-Part-Daten eingeben oder aufzeichnen.

- Wenn der Schalter **Automationsdaten lesen** für eine Spur aktiviert ist, werden Controller-Daten als Automationsdaten auf einer Automationsspur im **Projekt**-Fenster geschrieben.
- Wenn der Schalter **Automationsdaten lesen** deaktiviert ist, werden die Controller-Daten in den MIDI-Part geschrieben und können beispielsweise im **Key-Editor** betrachtet und bearbeitet werden.

Trotzdem kann es vorkommen, dass Sie für einen MIDI-Part beide Arten von Controller-Daten aufgezeichnet haben, d. h. Controller-Daten im Part in einem Durchgang und als Automationsdaten auf der Automationsspur in einem anderen. In diesem Fall werden diese beiden miteinander in Konflikt stehenden Datentypen während der Wiedergabe wie folgt behandelt:

- Die Part-Automation hat erst ab dem ersten Controller-Event im Part Vorrang. Am Ende des Parts wird der letzte Controller-Wert so lange beibehalten, bis auf der Automationsspur ein Automations-Übergang erreicht wird.

## MIDI-Controller-Automation

In Cubase können Sie Automationsdaten für MIDI-Controller als MIDI-Part-Daten und als Daten auf einer Automationsspur aufzeichnen.

Wenn für einen Parameter beide Arten von Daten miteinander in Konflikt stehen, können Sie festlegen, wie diese bei der Wiedergabe zu behandeln sind. Hierzu wählen Sie für die Automationsspur in der Spurliste einen Modus für die **Verrechnung der Automationsdaten** aus.

## Automationseinstellungen für MIDI-Controller (Dialog)

Im Dialog **Automationseinstellungen für MIDI-Controller** legen Sie fest, wie vorhandene MIDI-Automationsdaten bei der Wiedergabe behandelt werden und ob neue Automationsdaten in einem MIDI-Part oder als Spurautomation aufgenommen werden. Alle Einstellungen dieses Dialogs werden mit dem Projekt gespeichert.

- Um den Dialog **Automationseinstellungen für MIDI-Controller** zu öffnen, wählen Sie **MIDI > CC-Automationseinstellungen**.

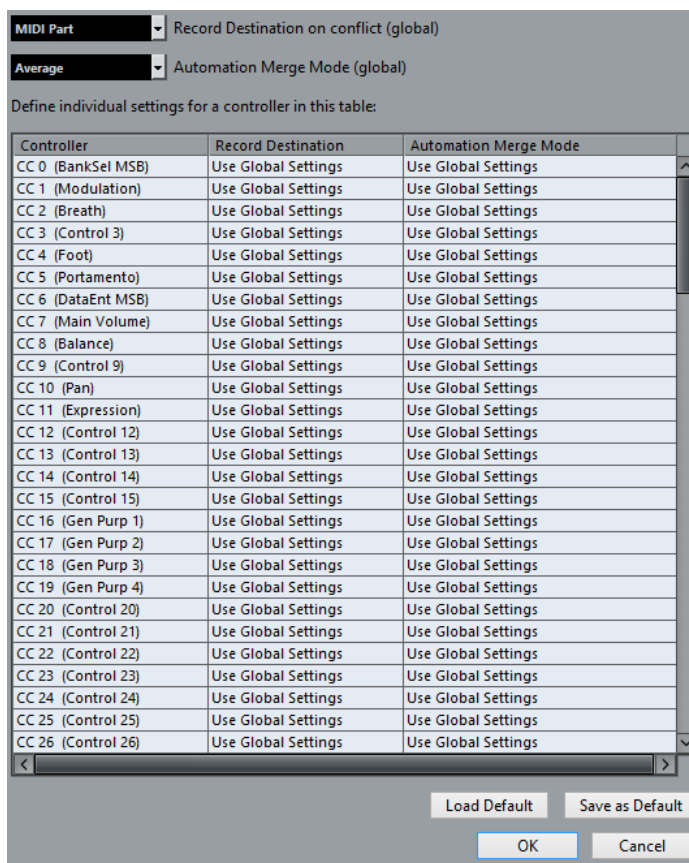

### Aufnahmeziel bei Konflikt (global)

Hiermit legen Sie fest, welches Ziel verwendet wird, wenn MIDI-Controller-Daten von Cubase empfangen werden und beide Schalter **Aufnahme** und **Automationsdaten schreiben** aktiviert sind. Wählen Sie **MIDI-Part**, um MIDI-Part-Automation aufzunehmen. Wählen Sie **Automationsspur**, wenn Sie die Controller-Daten auf einer Automationsspur im **Projekt**-Fenster aufnehmen möchten.

### **Verrechnung der Automationsdaten (global)**

Hiermit können Sie den globalen Modus für die Verrechnung der Automationsdaten einstellen.

### **Controller-Liste**

Listet alle MIDI-Controller auf, für die Sie das Aufnahmeziel und den Verrechnungsmodus für die Automation separat festlegen können. Diese Tabelle ermöglicht Ihnen das gezielte und genaue Einstellen der MIDI-Automation in Ihrem Projekt.

### **Aufnahmeziel**

Klicken Sie für einen MIDI-Controller in die **Aufnahmeziel**-Spalte, um ein Einblendmenü zu öffnen, in dem Sie auswählen können, wo aufgezeichnete Daten für diesen MIDI-Controller gespeichert werden sollen.

### **Verrechnung der Automationsdaten**

Klicken Sie in die Spalte **Verrechnung der Automationsdaten** für einen MIDI-Controller, um festzulegen, was bei der Wiedergabe mit vorhandenen Automationsdaten für diesen Controller geschieht.

### **Als Standard speichern**

Hiermit können Sie die aktuellen Einstellungen als Standard speichern. Wenn Sie ein neues Projekt erstellen, gelten die Standardeinstellungen.

### **Standard laden**

Hiermit können Sie die Standardeinstellungen laden.

## **Verrechnung der Automationsdaten**

Die Modi zur **Verrechnung der Automationsdaten** im Dialog **Automationseinstellungen für MIDI-Controller** sind nur für Controller verfügbar, die sowohl für einen Part als auch für eine Spur aufgenommen werden können.

- Um den Dialog **Automationseinstellungen für MIDI-Controller** zu öffnen, wählen Sie **MIDI > CC-Automationseinstellungen**.

### **Globale Einstellungen**

Mit dieser Einstellung verwendet die Automationsspur den globalen **Verrechnungsmodus**, der im Dialog **Automationseinstellungen für MIDI-Controller** festgelegt wurde.

### **Ersetzen 1 - Part-Bereich**

Wenn diese Option ausgewählt ist, haben die Part-Daten eine höhere Wiedergabepriorität als die Daten auf der Automationsspur. Dies führt dazu, dass der Automationsmodus z. B. am Part-Anfang und -Ende abrupt zwischen Part- und Spurautomation umschaltet.

### **Ersetzen 2 - Letzten Wert beibehalten**

Ähnlich wie **Ersetzen 1 - Part-Bereich**, aber mit dem Unterschied, dass die Part-Automation erst ab dem ersten Controller-Event im Part Vorrang hat. Am Ende des Parts wird der letzte Controller-Wert so lange beibehalten, bis auf der Automationsspur ein Automations-Event erreicht wird.

### **Durchschnitt**

In dieser Einstellung werden Mittelwerte aus Part- und Spurautomation errechnet und verwendet.

### Modulation

In diesem Modus wird die Automationsspur verwendet, um die vorhandene Part-Automation zu modulieren, d. h. hohe Kurvenpunkte verstärken die Automationswerte und niedrige Kurvenpunkte verringern die Automationswerte.

#### HINWEIS

Die hier für einen Controller gewählten Einstellungen gelten für alle MIDI-Spuren, die diesen Controller verwenden.

---

## Modi des Linie-Werkzeugs

Sie können die Modi des **Linie**-Werkzeugs nutzen, um Controller-Events zu bearbeiten.

- Um einen Linie-Modus auszuwählen, klicken Sie auf das **Linie**-Werkzeug in der Werkzeugzeile des **Key-Editors** oder des **Schlagzeug-Editors** und klicken Sie erneut, um ein Einblendmenü mit den verfügbaren Modi zu öffnen.

Die folgenden Modi sind verfügbar:

### Linie

In diesem Modus können Sie Events in einer gerade Linie zeichnen, indem Sie in die Controller-Anzeige klicken und den Positionszeiger an die Stelle ziehen, wo der Verlauf enden soll.

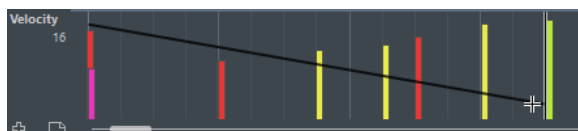

#### HINWEIS

Im Linie- und im Parabel-Modus bestimmt der Wert für die **Längenquantisierung** die Dichte der erzeugten Controller-Kurven (wenn die **Raster**-Funktion aktiviert ist). Sie erhalten eine hochaufgelöste Kurve, wenn der Wert für die **Längenquantisierung** klein oder **Rasterposition** deaktiviert ist. Bitte beachten Sie, dass sehr dichte Controller-Kurven dazu führen können, dass die MIDI-Wiedergabe stottert.

---

### Parabel

In diesem Modus können Sie Events in einer parabelförmigen Kurve zeichnen. Diese Verlaufsform ergibt natürlichere Kurven und Fades.

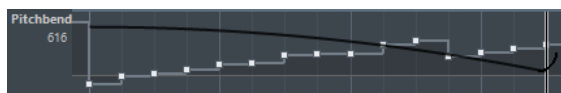

Sie können Sondertasten verwenden, um die Form der Parabel zu bestimmen.

- Um die Parabelkurve umzukehren, drücken Sie **Strg-Taste/Befehlstaste**.
- Wenn Sie die **Alt/Opt-Taste** gedrückt halten, können Sie die Position der gesamten Kurve verändern.
- Um den Exponenten zu erhöhen oder zu verringern, drücken Sie **Umschalttaste**.

#### HINWEIS

Im Linie- und im Parabel-Modus bestimmt der Wert für die **Längenquantisierung** die Dichte der erzeugten Controller-Kurven (wenn die **Raster**-Funktion aktiviert ist). Sie erhalten eine hochaufgelöste Kurve, wenn der Wert für die **Längenquantisierung** klein oder **Rasterposition** deaktiviert ist. Bitte beachten Sie, dass sehr dichte Controller-Kurven dazu führen können, dass die MIDI-Wiedergabe stottert.

---

### Sinus, Dreieck und Rechteck

Diese Modi erzeugen unterschiedliche periodische Wellenformkurven.

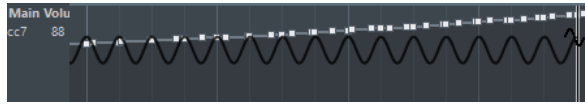

Der Quantisierungswert bestimmt die Periode der Funktion, welche die Länge eines Kurvenzyklus vorgibt. Der **Längenquantisierung**-Wert bestimmt die Dichte der Events.

#### HINWEIS

Wenn Sie **Längenquantisierung** auf **Wie Quantisierung** einstellen und Daten im Modus **Sinus**, **Dreieck** oder **Rechteck** einfügen, hängt die Dichte der Events vom Zoom-Faktor ab.

Sie können Sondertasten verwenden, um die Form der Kurve zu bestimmen.

- Um die Phase am Anfang der Kurve zu verändern, drücken Sie die **Strg-Taste/Befehlstaste**.
- Um die Position der gesamten Kurve zu verändern, drücken Sie die **Alt/Opt-Taste-Strg-Taste/Befehlstaste**.
- Um die maximale Position der Dreieckkurve oder die Pulsweite der Rechteckkurve in den Modi **Dreieck** und **Rechteck** einzustellen, drücken Sie **Umschalttaste-Strg-Taste/Befehlstaste**. Auf diese Weise entstehen Sägezahnkurven.
- Beim Einfügen der Events in den Modi **Sinus**, **Dreieck** oder **Rechteck** können Sie die Periode der Kurve frei einstellen (den Kurvenverlauf stauchen bzw. strecken), indem Sie die **Umschalttaste** gedrückt halten. Aktivieren Sie **Raster**, klicken Sie mit gedrückter **Umschalttaste** und ziehen Sie, um die Länge der Periode einzustellen. Diese Länge entspricht einem Vielfachen des Quantisierungswerts.

### Pinsel

Im diesem Modus können Sie mehrere Noten einzeichnen.

#### HINWEIS

Im Linie- und im Parabel-Modus bestimmt der Wert für die **Längenquantisierung** die Dichte der erzeugten Controller-Kurven (wenn die **Raster**-Funktion aktiviert ist). Sie erhalten eine hochaufgelöste Kurve, wenn der Wert für die **Längenquantisierung** klein oder **Rasterposition** deaktiviert ist. Bitte beachten Sie, dass sehr dichte Controller-Kurven dazu führen können, dass die MIDI-Wiedergabe stottert.

## Controller-Event-Editor

Mit dem Controller-Event-Editor können Sie Auswahlbereiche auf Controller-Kurven bearbeiten.

- Um den Controller-Event-Editor zu öffnen, aktivieren Sie das **Objektauswahl**-Werkzeug und ziehen Sie ein Auswahlrechteck um das gewünschte Objekt auf der Controller-Spur.
- Um den Controller-Event-Editor für Anschlagstärke-Spuren zu öffnen, wählen Sie mehrere MIDI-Noten in der Notenanzeige aus oder aktivieren Sie das **Objektauswahl**-Werkzeug, drücken Sie die **Alt-Taste** und ziehen Sie ein Auswahlrechteck über der Controller-Spur auf.

Der Controller-Event-Editor bietet die folgenden Smart-Controls für bestimmte Bearbeitungsmodi:

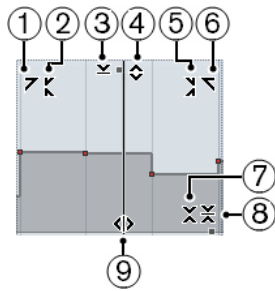

### 1 Links neigen

Wenn Sie in die obere linke Ecke des Editors klicken, können Sie den linken Teil der Kurve neigen. So können Sie die Event-Werte am Anfang der Kurve nach oben oder unten neigen.

### 2 Links komprimieren

Wenn Sie bei gedrückter **Alt/Opt-Taste** in die obere linke Ecke des Editors klicken, können Sie den linken Teil der Kurve komprimieren oder expandieren. So können Sie die Event-Werte am Anfang der Kurve komprimieren oder expandieren.

### 3 Vertikal skalieren

Wenn Sie in die Mitte des oberen Rands des Editors klicken, können Sie die Kurve vertikal skalieren. So können Sie die Event-Werte der Kurve prozentual anheben oder absenken.

### 4 Vertikal verschieben

Wenn Sie auf den oberen Rand des Editors klicken, können Sie die gesamte Kurve vertikal verschieben. So können Sie die Event-Werte der Kurve anheben oder absenken.

### 5 Rechts komprimieren

Wenn Sie bei gedrückter **Alt/Opt-Taste** in die obere rechte Ecke des Editors klicken, können Sie den rechten Teil der Kurve komprimieren oder expandieren. So können Sie die Event-Werte am Ende der Kurve komprimieren oder expandieren.

### 6 Rechts neigen

Wenn Sie in die obere rechte Ecke des Editors klicken, können Sie den rechten Teil der Kurve neigen. So können Sie die Event-Werte am Ende der Kurve nach oben oder unten neigen.

### 7 Um relativen Mittelpunkt skalieren

Wenn Sie bei gedrückter **Alt/Opt-Taste** in die Mitte des rechten Rands des Editors klicken, können Sie die Kurve relativ zu ihrem Mittelpunkt skalieren. So können Sie die Event-Werte horizontal um die Mitte des Editors anheben oder absenken.

### 8 Um absoluten Mittelpunkt skalieren

Wenn Sie in die Mitte des rechten Rands des Editors klicken, können Sie die Kurve absolut zu ihrem Mittelpunkt skalieren. So können Sie die Event-Werte horizontal um die Mitte des Editors anheben oder absenken.

### 9 Datenkurve dehnen

Wenn Sie auf den unteren Rand des Editors klicken, können Sie die Kurve horizontal dehnen. So können Sie die Event-Werte der Kurve nach links oder rechts verschieben.

## Controller automatisch auswählen

**Controller automatisch auswählen** wählt automatisch die Controller-Daten der ausgewählten MIDI-Noten aus. Dies ist nützlich, da ausgewählte Controller für Noten zusammen mit den jeweiligen Noten verschoben werden.

- Um **Controller automatisch auswählen** anzuzeigen, klicken Sie mit der rechten Maustaste in die Werkzeugzeile des **Key-Editors** oder des **Schlagzeug-Editors** und wählen Sie **Controller automatisch auswählen**.

Wenn Sie **Controller automatisch auswählen** aktivieren, werden Controller, die zu einem Noten-Event gehören, automatisch ausgewählt, wenn Sie das Noten-Event auswählen.

WEITERFÜHRENDE LINKS

[Key-Editor-Werkzeugzeile](#) auf Seite 738

## Events in der Controller-Anzeige verschieben

Sie können Events aus einer Controller-Kurve in der Controller-Anzeige verschieben. Dies funktioniert nur für Kurvenart-Controller-Events wie kontinuierliche Controller, Pitchbend, Aftertouch, Poly Pressure und Program Change.

---

VORGEHENSWEISE

1. Führen Sie eine der folgenden Aktionen durch:
  - Ziehen Sie mit dem **Objektauswahl**-Werkzeug ein Auswahlrechteck um die zu verschiebenden Events herum auf.
  - Aktivieren Sie in der Werkzeugzeile die Option **Controller automatisch auswählen**. Wählen Sie in der Notenanzeige die Noten aus, deren Controller Sie verschieben möchten.
  - Wählen Sie in der Notenanzeige die Noten aus, deren Controller Sie verschieben möchten und wählen Sie **Bearbeiten > Auswahl > Controller im Notenbereich auswählen**, um die Controller im Bereich der ausgewählten Noten auszuwählen.
2. Verschieben Sie die Noten-/Controller-Events.

---

ERGEBNIS

Die Controller-Events werden an die neue Position verschoben. Dabei wird die Raster-Funktion berücksichtigt.

WEITERFÜHRENDE LINKS

[Controller im Notenbereich auswählen: Erweiterten Noten-Kontext verwenden](#) auf Seite 1015

## Key-Editor

Der **Key-Editor** ist der Standard-MIDI-Editor. Er zeigt Noten grafisch in einem Raster wie auf einer Klavierwalze an. Im **Key-Editor** können Sie sowohl Noten- als auch Nicht-Noten-Events wie MIDI-Controller-Daten im Detail bearbeiten.

Sie können den **Key-Editor** in einem separaten Fenster oder auf einer Registerkarte in der unteren Zone des **Projekt**-Fensters öffnen. Das Öffnen des **Key-Editors** in der unteren Zone des **Projekt**-Fensters ist nützlich, wenn Sie aus einer festen Zone des **Projekt**-Fensters auf die Funktionen des **Key-Editors** zugreifen möchten.

Auf folgende Arten können Sie einen MIDI-Part im **Key-Editor** öffnen:

- Doppelklicken Sie im **Projekt**-Fenster auf einen MIDI-Part.
- Wählen Sie einen MIDI-Part im **Projekt**-Fenster aus und drücken Sie die **Eingabetaste** oder **Strg-Taste/Befehlstaste - E**.
- Wählen Sie im **Projekt**-Fenster einen MIDI-Part aus und wählen Sie **MIDI > Key-Editor öffnen**.
- Weisen Sie im **Tastaturbefehle**-Dialog in der **Editoren**-Kategorie einen Tastaturbefehl für **Key-Editor öffnen** zu. Wählen Sie im **Projekt**-Fenster einen MIDI-Part aus und verwenden Sie den Tastaturbefehl.

HINWEIS

Wenn Sie **MIDI > Editor-Einstellungen einrichten** wählen, wird der **Programmeinstellungen-**Dialog auf der **Editoren**-Seite geöffnet. Nehmen Sie Ihre Änderungen vor, um festzulegen, ob die Editoren in einem separaten Fenster oder in der unteren Zone des **Projekt**-Fensters geöffnet werden sollen.

Das Fenster **Key-Editor**:

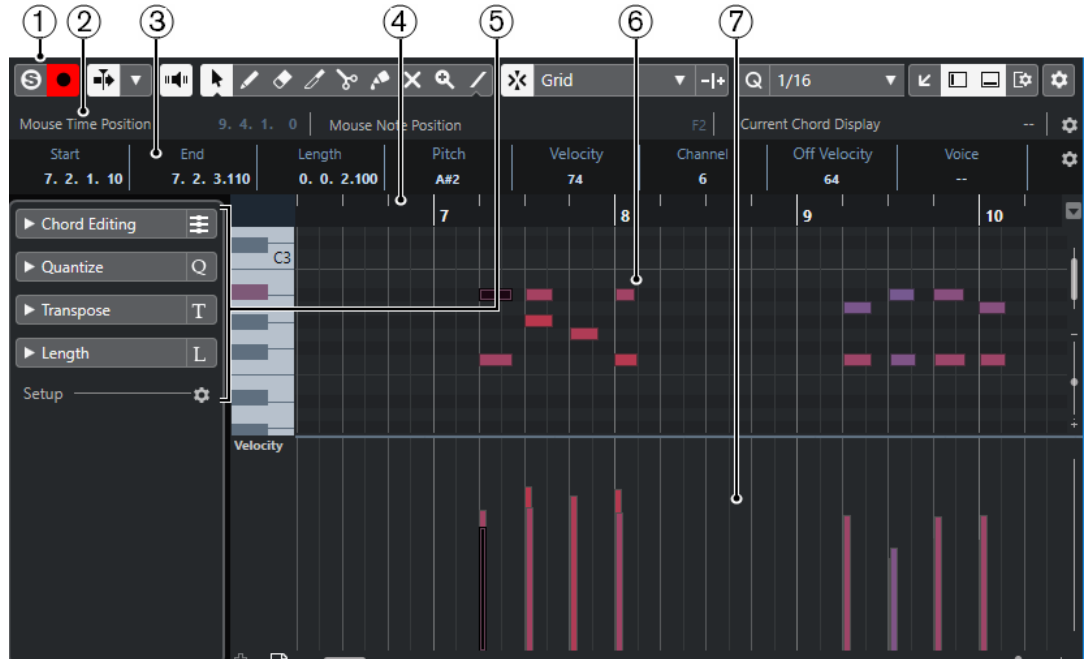

Der **Key-Editor** wird auf der **Editor**-Registerkarte in der unteren Zone des **Projekt**-Fensters angezeigt:

Der **Key-Editor** ist in verschiedene Bereiche aufgeteilt:

- 1 Werkzeugzeile**  
Enthält Werkzeuge und Einstellungen.
- 2 Statusanzeige**  
Informiert über die Maus-Zeitposition, den Maus-Wert und den aktuellen Akkord.
- 3 Infozeile**  
Zeigt Noten-Event-Informationen zur ausgewählten MIDI-Note an.
- 4 Lineal**  
Zeigt die Zeitachse an.
- 5 Inspector des Key-Editors**  
Enthält Werkzeuge und Funktionen für die Arbeit mit MIDI-Daten.
- 6 Notenanzeige**  
Enthält ein Raster, in dem MIDI-Noten als Rauten dargestellt werden.
- 7 Klaviaturanzeige**  
Hilft Ihnen, den richtigen Notenwert auszuwählen.
- 8 Controller-Anzeige**  
Der Bereich unterhalb der Notenanzeige besteht aus einer oder mehreren Controller-Spuren.

#### HINWEIS

Sie können die Statusanzeige, die Infozeile und die Controller-Spuren aktivieren/deaktivieren, indem Sie in der Werkzeugzeile auf **Fenster-Layout einrichten** klicken und die entsprechenden Optionen aktivieren/deaktivieren.

---

#### WEITERFÜHRENDE LINKS

[Key-Editor-Werkzeugzeile](#) auf Seite 738

[Statusanzeige](#) auf Seite 745

[Inspector des Key-Editors](#) auf Seite 746

[Notenanzeige](#) auf Seite 748

[Klaviaturanzeige](#) auf Seite 749

[Controller-Anzeige](#) auf Seite 714

## Key-Editor-Werkzeugzeile

Die Werkzeugzeile enthält Werkzeuge und Einstellungen für den **Key-Editor**.

- Um Werkzeugzeilenelemente einzublenden oder auszublenden, klicken Sie mit der rechten Maustaste auf die Werkzeugzeile und aktivieren oder deaktivieren Sie die Elemente.

### Standard-Elemente

#### Solo-Editor

Stellt den Editor während der Wiedergabe solo, wenn er im Vordergrund ist.

#### Im Editor aufnehmen

Ermöglicht die Aufnahme von MIDI-Daten im Editor, wenn der Editor im Vordergrund ist.

#### HINWEIS

Dies funktioniert nur, wenn **MIDI-Aufnahmemodus** auf **Mischen** oder **Ersetzen** eingestellt ist.

---

## Rückwirkende Aufnahme

### Rückwirkende MIDI-Aufnahme in Editor einfügen

Hiermit können Sie MIDI-Noten wiederherstellen, die Sie im Stop-Modus oder während der Wiedergabe spielen.

## Linke Trennlinie

### Linke Trennlinie

Hiermit können Sie die linke Trennlinie nutzen. Werkzeuge, die links von der Trennlinie platziert sind, werden immer angezeigt.

## Tonhöhen-Sichtbarkeit

### Tonhöhen-Sichtbarkeit ein/aus

Deaktivieren Sie diese Option, um alle Tonhöhen in der Notenanzeige anzuzeigen. Aktivieren Sie diese Option, um die Tonhöhen in der Notenanzeige gemäß der ausgewählten Option für die Tonhöhen-Sichtbarkeit zu reduzieren.

### Tonhöhen-Sichtbarkeitsoptionen

Hiermit können Sie festlegen, welche Tonhöhen in der Notenanzeige angezeigt werden:

- **Tonhöhen mit Events anzeigen** zeigt nur die Tonhöhen an, für die es in der Notenanzeige Events gibt.
- **Tonhöhen des Skalen-Assistenten anzeigen** zeigt nur die Tonhöhen an, die in der im Bereich **Skalen-Assistent** des **Inspectors** ausgewählten Tonleiter enthalten sind.

## Automatischer Bildlauf

### Positionszeiger von Projekt und Editor in der unteren Zone verknüpfen

Verknüpft Zeitleisten, Positionszeiger und Zoom-Faktoren der **Editor**-Registerkarte in der unteren Zone und des **Projekt**-Fensters.

#### HINWEIS

Sie können **Positionszeiger von Projekt und Editor in der unteren Zone verknüpfen** nicht aktivieren, wenn **Spur-Loop** aktiv ist.

---

### Automatischer Bildlauf

Der Projekt-Positionszeiger bleibt während der Wiedergabe sichtbar.

### Einstellungen für automatischen Bildlauf auswählen

Hier können Sie **Seite umblättern** oder **Stabiler Positionszeiger** und **Automatischen Bildlauf während der Bearbeitung aufheben** aktivieren.

## Akustisches Feedback

### Akustisches Feedback

Gibt einzelne Noten automatisch wieder, wenn Sie sie verschieben oder transponieren, oder wenn Sie sie durch Einzeichnen erzeugen.

## Werkzeugschalter

### Objektauswahl

Wählt Events und Parts aus.

### Stift

Zeichnet Events.

### Löschen

Löscht Events.

### Trim

Trimmt Events.

### Trennen

Trennt Events.

### Kleben

Klebt Events derselben Tonhöhe zusammen.

### Stummschalten

Schaltet Events stumm.

### Zoom

Zoomt ein. Halten Sie die **Alt/Opt-Taste** gedrückt und klicken Sie, um die Darstellung zu verkleinern.

### Linie

Erzeugt eine Folge von zusammenhängenden Events.

## Controller automatisch auswählen

### Controller automatisch auswählen

Wählt Controller-Daten der ausgewählten MIDI-Noten automatisch aus.

## Spur-Loop

### Spur-Loop

Aktiviert/Deaktiviert die Spur-Loop.

#### HINWEIS

Wenn Sie **Spur-Loop** aktivieren, wird die Funktion **Positionszeiger von Projekt und Editor in der unteren Zone verknüpfen** in der **Editor**-Registerkarte in der unteren Zone automatisch deaktiviert.

---

## Note-Expression-Daten anzeigen

### Doppelklick öffnet Note-Expression-Editor

Öffnet den Note-Expression-Editor, wenn Sie auf ein Noten-Event doppelklicken.

### Note-Expression-Daten anzeigen

Zeigt Note-Expression-Daten an.

## Transposition anzeigen

### Transposition anzeigen

Ermöglicht Ihnen die Anzeige der transponierten Tonhöhen von MIDI-Noten.

## Anschl. neu

### Anschlagstärke neue Noten

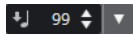

Hier können Sie die Anschlagstärke für neue Noten angeben.

## Kicker

### Anfang nach links

Verlängert das ausgewählte Event durch Verschieben des Startpunkts nach links.

### Anfang nach rechts

Verkürzt das ausgewählte Event durch Verschieben des Startpunkts nach rechts.

### Event nach links

Verschiebt das ausgewählte Event nach links.

### Event nach rechts

Verschiebt das ausgewählte Event nach rechts.

### Endpunkt nach links

Verkürzt das ausgewählte Event durch Verschieben des Endpunkts nach links.

### Endpunkt nach rechts

Verlängert das ausgewählte Event durch Verschieben des Endpunkts nach rechts.

### Transponieren

#### Aufwärts

Transponiert das ausgewählte Event um einen Halbton nach oben.

#### Abwärts

Transponiert das ausgewählte Event um einen Halbton nach unten.

#### Mehr nach oben

Transponiert das ausgewählte Event um eine Oktave nach oben.

#### Mehr nach unten

Transponiert das ausgewählte Event um eine Oktave nach unten.

### Raster

#### Raster Ein/Aus

Aktiviert/Deaktiviert die **Raster**-Funktion.

#### Rastermodus

Ermöglicht es Ihnen, einen der folgenden Rastertypen auszuwählen:

- **Raster** richtet Events am Raster aus, das im Einblendmenü **Quantisierungs-Presets** ausgewählt ist.
- **Relatives Raster** behält beim Ausrichten von Events am Raster die relativen Positionen bei.
- **Events** richtet Events am Anfang oder am Ende anderer Events aus.
- **Umsortieren** ändert die Reihenfolge von Events, wenn Sie ein Event links oder rechts neben andere Events ziehen.
- **Magnetischer Positionszeiger** richtet Events an der Position des Positionszeigers aus.
- **Raster + Positionszeiger** richtet Events an dem im Einblendmenü **Quantisierungs-Presets** ausgewählten Quantisierungs-Raster oder an der Position des Positionszeigers aus.
- **Events + Positionszeiger** richtet Events am Anfang oder am Ende anderer Events oder an der Position des Positionszeigers aus.
- **Raster + Events + Positionszeiger** richtet Events an dem im Einblendmenü **Quantisierungs-Presets** ausgewählten Quantisierungs-Raster, am Anfang oder am Ende anderer Events oder an der Position des Positionszeigers aus.

#### Rastertyp

Ermöglicht es Ihnen, einen der folgenden Rastertypen auszuwählen:

- **Quantisierung** aktiviert ein Raster, in dem Events an dem Wert ausgerichtet werden, der im Menü **Quantisierungs-Presets** ausgewählt ist.
- **An Zoom anpassen** aktiviert ein Raster, in dem Events an der Zoomstufe ausgerichtet werden.

## Quantisierung

### Quantisierung anwenden

Wendet die Quantisierungseinstellungen an.

### Quantisierungs-Presets

Hiermit können Sie ein Quantisierungs- oder Groove-Preset auswählen.

### Näherungsweise Quantisierung ein/aus

Aktiviert/Deaktiviert die näherungsweise Quantisierung.

### Quantisierungsfeld öffnen

Öffnet das **Quantisierungsfeld**.

## Längenquantisierung

### Längenquantisierung

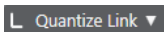

Hiermit können Sie einen Wert für die Quantisierung von Event-Längen einstellen.

## Part-Auswahl und -Einstellungen

### Part-Grenzen anzeigen

Hiermit können Sie Grenzen für den aktiven MIDI-Part innerhalb der linken und rechten Locatoren ein- und ausblenden.

### Nur aktiven Part bearbeiten

Beschränkt Bearbeitungsvorgänge auf den aktiven Part.

### Bearbeiteter Part

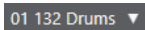

Zeigt alle Parts an, die ausgewählt waren, als Sie den Editor geöffnet haben, und ermöglicht es Ihnen, einen Part zu aktivieren.

## Step-/MIDI-Eingabe

### Step-Eingabe

Aktiviert/Deaktiviert die MIDI-Step-Eingabe.

### MIDI-Eingabe/Eingabe von Note-Expression-Daten über MIDI

Aktiviert/Deaktiviert die MIDI-Eingabe und die Eingabe von Note-Expression-Daten über MIDI.

### Einfüge-Modus (spätere Events werden verschoben)

Verschiebt alle Noten-Events rechts von der Step-Eingabe-Position nach rechts, um beim Einfügen von Noten Platz für das eingefügte Event zu schaffen.

#### HINWEIS

Dies funktioniert nur, wenn **Step-Eingabe** aktiviert ist.

---

### Tonhöhe aufnehmen

Bezieht beim Einfügen von Noten die Tonhöhe mit ein.

### Note-On-Anschlagstärke aufnehmen

Bezieht beim Einfügen von Noten die Note-On-Anschlagstärke mit ein.

### Ausklangstärke aufnehmen

Bezieht beim Einfügen von Noten die Ausklangstärke mit ein.

## Event-Farben

### Event-Farben

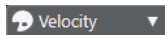

Hiermit können Sie Event-Farben auswählen.

## VST-Instrument bearbeiten

### VST-Instrument bearbeiten

Öffnet das VST-Instrument, dem die Spur zugewiesen ist.

## Rechte Trennlinie

### Rechte Trennlinie

Hiermit können Sie die rechte Trennlinie nutzen. Werkzeuge, die rechts von der Trennlinie platziert werden, werden immer angezeigt.

## Fenster-Zonen

### In separatem Fenster öffnen

Dieser Schalter ist auf der **Editor**-Registerkarte in der unteren Zone verfügbar. Er öffnet den Editor in einem separaten Fenster.

### In unterer Zone öffnen

Dieser Schalter ist im Editor-Fenster verfügbar. Er öffnet die **Editor**-Registerkarte in der unteren Zone des **Projekt**-Fensters.

### Fenster-Layout einrichten

Hiermit können Sie das Fenster-Layout einrichten.

## Werkzeugzeile einrichten

Öffnet ein Einblendmenü, in dem Sie einstellen können, welche Elemente der Werkzeugzeile sichtbar sein sollen.

### WEITERFÜHRENDE LINKS

[Zoomen in MIDI-Editoren](#) auf Seite 706

## Statusanzeige

Die Statusanzeige enthält Informationen über die Maus-Zeitposition, den Maus-Wert und den aktuellen Akkord.

- Um die Statusanzeige anzuzeigen, klicken Sie in der Werkzeugzeile auf **Fenster-Layout einrichten** und aktivieren Sie **Statusanzeige**.

Der Ein/Aus-Status der Statusanzeige im **Key-Editor** und auf der **Editor**-Registerkarte in der unteren Zone des **Projekt**-Fensters sind voneinander unabhängig.

### Maus-Zeitposition

Zeigt die genaue Zeitposition des Mauszeigers an, abhängig vom ausgewählten Lineal-Anzeigeformat. So können Sie Noten genau an bestimmten Zeitpositionen einfügen.

### Maus-Wert

Zeigt die exakte Tonhöhe an der Position des Mauszeigers in der Event-Anzeige an. So können Sie Noten leichter an der richtigen Tonhöhe einfügen oder dorthin transponieren.

Wenn Sie die Maus in der Controller-Anzeige verschieben, wird der Controller-Event-Wert an der Position des Positionszeigers angezeigt.

### Aktuelle Akkordanzeige

Wenn sich der Positionszeiger über den Noten eines Akkords befindet, wird der Akkord hier angezeigt.

### WEITERFÜHRENDE LINKS

[MIDI-Parts loopen](#) auf Seite 713

## Infozeile

Auf der Infozeile werden Werte und Eigenschaften ausgewählter Events angezeigt. Wenn Sie mehrere Noten auswählen, werden die Informationen für die erste Note in Farbe angezeigt.

- Um die Infozeile anzuzeigen, klicken Sie in der Werkzeugzeile auf **Fenster-Layout einrichten** und aktivieren Sie **Infozeile**.

Start	End	Length	Pitch	Velocity	Channel	Off Velocity	Articulations	Release Length
11. 3. 4.101	13. 1. 1. 15	1. 1. 0. 34	A3	100	1	64	None	0. 0. 0. 0

Längen- und Positionswerte werden in dem Format angezeigt, das für das Lineal eingestellt ist.

Der Ein/Aus-Status der Infozeile im **Key-Editor** und auf der **Editor**-Registerkarte in der unteren Zone des **Projekt**-Fensters sind voneinander unabhängig.

### WEITERFÜHRENDE LINKS

[Noten-Events in der Infozeile bearbeiten](#) auf Seite 711

[Lineal-Anzeigeformat ändern](#) auf Seite 705

## Inspector des Key-Editors

In einem MIDI-Editor befindet sich der **Inspector** links von der Notenanzeige. Der **Inspector** des **Key-Editors** beinhaltet Werkzeuge und Funktionen für die Arbeit mit MIDI-Daten.

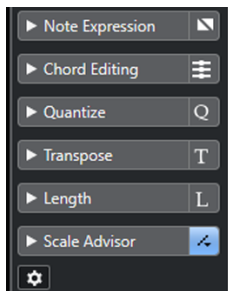

### Note Expression

Hier finden Sie Funktionen und Einstellungen für die Arbeit mit Note-Expression-Daten.

### Akkordbearbeitung

Hier können Sie statt einzelner Noten ganze Akkorde eingeben.

### Quantisierung

Hier haben Sie Zugriff auf die wichtigsten Quantisierungsparameter. Diese entsprechen den Funktionen auf dem **Quantisierung**-Feld.

### Transponieren

Hier haben Sie Zugriff auf die wichtigsten Parameter zum Transponieren von MIDI-Events.

### Länge

Enthält längenverändernde Optionen, ähnlich dem **Funktionen**-Untermenü des **MIDI**-Menüs.

- Um die Länge der ausgewählten MIDI-Events zu verändern (bzw. aller Events des aktiven Parts, wenn keine Events ausgewählt sind), verwenden Sie den Schieberegler **Länge skalieren/Legato skalieren**.

Wenn Sie den maximalen Wert einstellen, werden die Noten bis zum Anfang der jeweils nächsten Note verlängert.

- Klicken Sie auf **MIDI-Längen festsetzen**, um die neuen Längeneinstellungen dauerhaft zu speichern.

- Um den Abstand zwischen aufeinander folgenden Noten fein einzustellen, verwenden Sie den **Überlappung**-Schieberegler.

Bei **0 Ticks** verlängert der Schieberegler **Länge skalieren/Legato skalieren** jede Note genau bis zum Anfang der jeweils nächsten Note. Positive Werte führen zu überlappenden Noten und mit negativen Werten können Sie sicherstellen, dass zwischen den Noten Lücken verbleiben.

- Wenn Sie die **Legato**-Funktion oder den Schieberegler verwenden möchten, um eine Note genau bis zum Anfang der jeweils nächsten Note zu verlängern, aktivieren Sie **Zur nächsten Ausgewählten verlängern**.

Diese Option ist identisch mit der Option **Legato-Modus: Nur zwischen ausgewählten Noten** im **Programmeinstellungen**-Dialog.

### Skalen-Assistent

Hiermit können Sie eine Notenskala auswählen, in der alle Noten-Events hervorgehoben sind, die zu dieser Skala gehören.

### Inspector einrichten

Öffnet einen Dialog zum Bearbeiten der **Inspector**-Einstellungen für den Editor.  
Klicken Sie auf **Inspector einrichten** und wählen Sie **Einstellungen** im Einblendmenü.

#### HINWEIS

Wenn Sie den **Key-Editor** in der unteren Zone öffnen, werden diese Bereiche im **Editor-Inspector** in der linken Zone angezeigt.

---

#### WEITERFÜHRENDE LINKS

[Inspector-Bereich für Note Expression](#) auf Seite 826

[Quantisierungsfeld](#) auf Seite 283

[Transpositionsfunktionen](#) auf Seite 314

[Den Editor-Inspector öffnen](#) auf Seite 51

[Skalen-Assistent im Key-Editor](#) auf Seite 747

## Skalen-Assistent im Key-Editor

Der Bereich **Skalen-Assistent** im **Inspector** des **Key-Editors** hilft Ihnen beim Zuordnen von Noten-Events zu einer Tonskala.

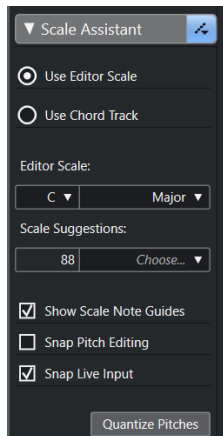

### Skalen-Assistent-Statusanzeige

Zeigt den Ein/Aus-Status des **Skalen-Assistenten** an.

### Editor-Skala verwenden

Ermöglicht Ihnen die Auswahl einer Skala für die Noten in der Notenanzeige des **Key-Editors**.

- **Editor-Skala**  
Hier können Sie eine Skala auswählen.
- **Skalenvorschläge**  
Zeigt die Anzahl von Skalenvorschlägen an. Öffnen Sie das Einblendmenü, um einen Skalenvorschlag auszuwählen. Um Skalenvorschläge für bestimmte Noten zu erhalten, müssen Sie sie auswählen. Wenn keine Note ausgewählt ist, werden die Skalenvorschläge für alle Noten gemacht.

### Akkordspur verwenden

Hier können Sie eine Skala auf Basis der Akkordspur auswählen.

- **Akkordspur-Modus**  
Hier können Sie auswählen, ob Sie die Skalen-Events der Akkordspur, die Akkord-Events oder beides nutzen möchten, um eine Skala zu finden.

### Skalenton-Markierung anzeigen

Ändert den Hintergrund der Noten-Event-Anzeige gemäß der ausgewählten Skala. Tönhöhen, die nicht zur ausgewählten Skala gehören, werden vor einem dunkleren Hintergrund angezeigt.

### Tönhöhenbearbeitung einrasten

Lässt die Tönhöhen bzw. die Noten an der ausgewählten Skala einrasten, wenn Sie sie hinzufügen, bearbeiten oder verschieben.

#### HINWEIS

**Tönhöhenbearbeitung einrasten** wird nicht angewandt, wenn Sie Tönhöhen mit Hilfe des **Tönhöhe**-Wertefelds in der Infozeile ändern oder Noten per MIDI-Eingabe aufnehmen.

---

### Echtzeiteingabe einrasten

Korrigiert automatisch die Tönhöhen eingehender Noten entsprechend der ausgewählten Skala.

#### HINWEIS

Dies funktioniert nur, wenn **Im Editor aufnehmen** aktiviert ist.

---

### Tönhöhen quantisieren

Quantisiert die Tönhöhen der ausgewählten Noten auf die nächstgelegene Tonhöhe der ausgewählten Skala.

#### WEITERFÜHRENDE LINKS

[Notenanzeige](#) auf Seite 748

[Echtzeiteingabe verwenden](#) auf Seite 858

[Event-Farben-Menü](#) auf Seite 706

[Tonskala-Einstellungen \(Dialog\)](#) auf Seite 852

[Noten-Events einer Tonskala zuordnen](#) auf Seite 753

[Akkordspur verwenden, um Noten-Events einer Tonskala zuzuordnen](#) auf Seite 754

[Tönhöhen von MIDI-Noten auf Basis von Tonskalen quantisieren](#) auf Seite 755

[Akkordspur](#) auf Seite 846

[Tönhöhen eingehender MIDI-Noten Skalen zuordnen](#) auf Seite 756

[Tönhöhen von MIDI-Noten beim Bearbeiten an Tonskalen einrasten lassen](#) auf Seite 756

## Notenanzeige

Die Notenanzeige ist die Hauptzone im **Key-Editor**. Sie zeigt ein Raster, in dem Noten-Events als Querbalken dargestellt werden.

Die Länge eines Balkens entspricht der Notenlänge. Die vertikale Position des Balkens im Raster entspricht der Notennummer (Tonhöhe), wobei sich höhere Noten im Raster weiter oben befinden.

Je nach Zoom-Faktor werden Notennamen auf den Noten-Events angezeigt.

#### HINWEIS

Sie können das Benennungsschema und die Notennamen der Tonhöhen im Abschnitt **Tonhöhen-Notation** des **Programmeinstellungen**-Dialogs (Seite **Event-Darstellung - Akkorde & Tonhöhen**) ändern.

Sie können die Option **Tonhöhen-Sichtbarkeit ein/aus** in der Werkzeugzeile des **Key-Editors** aktivieren, um nur die Tonhöhen mit Events oder die vom **Skalen-Assistenten** vorgeschlagenen Tonhöhen anzuzeigen. Dadurch werden die Tasten, deren Tonhöhen nicht genutzt werden, auf der Klaviatur ausgeblendet, und an den verbleibenden Tasten werden Notennamen angezeigt.

#### WEITERFÜHRENDE LINKS

[Klaviaturanzeige](#) auf Seite 749

[Zoomen in MIDI-Editoren](#) auf Seite 706

[Tonhöhen-Notation](#) auf Seite 1019

[Tonhöhen-Sichtbarkeitsoptionen](#) auf Seite 752

## Klaviaturanzeige

Die Klaviaturanzeige befindet sich links von der Notenanzeige im **Key-Editor**.

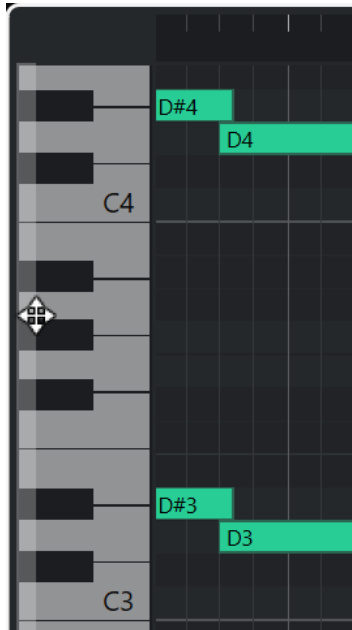

Die Klaviatur gibt Ihnen visuellen Kontext zu den Tonhöhenpositionen in der Notenanzeige, so dass Sie die Tonhöhen bestimmter Noten herausfinden können.

Sie können auf eine Taste klicken, um die Tonhöhe und den Klang des verbundenen Instruments zu hören.

Wenn Sie den Mauszeiger an den linken Rand der Klaviaturanzeige bewegen, verändert er sich und ermöglicht es Ihnen, nach oben und unten zu scrollen und die Klaviaturanzeige zu vergrößern bzw. zu verkleinern:

- Ziehen Sie nach oben/unten, um in der Klaviaturanzeige nach oben/unten zu scrollen.
- Ziehen Sie nach rechts/links, um die Klaviaturanzeige zu vergrößern/verkleinern.

An den C-Tasten werden die Notennamen der entsprechenden Tonhöhen angezeigt.

Sie können die Option **Tonhöhen-Sichtbarkeit ein/aus** in der Werkzeugzeile des **Key-Editors** aktivieren, um nur die Tonhöhen mit Events oder die vom **Skalen-Assistenten** vorgeschlagenen Tonhöhen anzuzeigen. Dadurch werden die Tasten, deren Tonhöhen nicht genutzt werden, auf der Klaviatur ausgeblendet, und an den verbleibenden Tasten werden Notennamen angezeigt.

#### HINWEIS

Sie können das Benennungsschema und die Notennamen der Tonhöhen im Abschnitt **Tonhöhen-Notation** des **Programmeinstellungen**-Dialogs (Seite **Event-Darstellung - Akkorde & Tonhöhen**) ändern.

Wenn Sie Noten-Events in der Event-Anzeige auswählen, werden die entsprechenden Tasten in der Klaviaturanzeige in derselben Farbe angezeigt wie das Noten-Event.

Wenn Sie den Mauszeiger in der Event-Anzeige bewegen, werden die jeweiligen Tonhöhenpositionen in der Klaviaturanzeige hervorgehoben.

#### WEITERFÜHRENDE LINKS

[Notenanzeige](#) auf Seite 748

[Key-Editor](#) auf Seite 736

[Tonhöhen-Notation](#) auf Seite 1019

[Tonhöhen-Sichtbarkeitsoptionen](#) auf Seite 752

## Bestimmte Tonhöhen im Key-Editor anzeigen

Sie können festlegen, welche Tonhöhen in der Event-Anzeige und der Klaviaturanzeige des **Key-Editors** sichtbar sind. Indem Sie nicht benötigte Tonhöhen ausblenden, können Sie Platz auf dem Bildschirm sparen. Dies ist zum Beispiel nützlich, wenn Sie Noten-Events hinzufügen, die mehr als eine Oktave umfassen, und alle davon auf einmal anzeigen möchten.

### VORGEHENSWEISE

1. Öffnen Sie in der Werkzeugzeile des **Key-Editors** das Einblendmenü **Tonhöhen-Sichtbarkeitsoptionen**.
2. Führen Sie eine der folgenden Aktionen durch:
  - Um nur die Tonhöhen anzuzeigen, für die es in der Notenanzeige Events gibt, wählen Sie **Tonhöhen mit Events anzeigen**.

### HINWEIS

Wenn Sie mehrere MIDI-Parts bearbeiten, werden die Tonhöhen aller Noten-Events in den unterschiedlichen MIDI-Parts berücksichtigt. Die sichtbaren Tonhöhen werden entsprechend der MIDI-Part-Auswahl im **Projekt**-Fenster aktualisiert.

- Um nur die Tonhöhen anzuzeigen, die in der Tonskala enthalten sind, die im Bereich **Skalen-Assistent** des **Inspectors** im **Key-Editor** ausgewählt ist, wählen Sie **Tonhöhen des Skalen-Assistenten anzeigen**.

### ERGEBNIS

Die Notenanzeige und die Klaviaturanzeige werden entsprechend Ihren Einstellungen geändert.

### BEISPIEL

Wenn Sie im Einblendmenü **Tonhöhen-Sichtbarkeitsoptionen** die Option **Tonhöhen des Skalen-Assistenten anzeigen** ausgewählt haben und der **Skalen-Assistent** eine bestimmte Skala nutzt, der jedoch einige der Noten in der Notenanzeige nicht entsprechen, ist dies durch die Farbe der Noten-Events sowie durch das Ausrufezeichen an den entsprechenden Tasten der Klaviaturanzeige erkennbar.

### WEITERFÜHRENDE LINKS

[Tonhöhen-Sichtbarkeitsoptionen](#) auf Seite 752

[Key-Editor-Werkzeugzeile](#) auf Seite 738

[Notenanzeige](#) auf Seite 748

[Klaviaturanzeige](#) auf Seite 749

## Tonhöhen-Sichtbarkeitsoptionen

Mit den Tonhöhen-Sichtbarkeitsoptionen können Sie bestimmte Tonhöhen in der Event-Anzeige und der Klaviaturanzeige des **Key-Editors** anzeigen bzw. ausblenden. Tonhöhen-Sichtbarkeitsoptionen werden mit dem Programm gespeichert. Wenn eine Einstellung zu einer Situation führt, in der keine Tonhöhen angezeigt würden, werden stattdessen alle Tonhöhen angezeigt.

- Um die Tonhöhen-Sichtbarkeitsoptionen zu öffnen, wählen Sie **Tonhöhen-Sichtbarkeitsoptionen** in der Werkzeugzeile des **Key-Editors**.

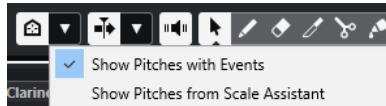

Die folgenden Optionen sind verfügbar:

### Tonhöhen mit Events anzeigen

Hiermit können Sie nur die Tonhöhen anzeigen, für die in der Notenanzeige Events verfügbar sind.

#### HINWEIS

Wenn Sie mehrere MIDI-Parts bearbeiten, werden die Tonhöhen aller Noten-Events in den unterschiedlichen MIDI-Parts berücksichtigt. Die sichtbaren Tonhöhen werden entsprechend der MIDI-Part-Auswahl im **Projekt**-Fenster aktualisiert.

### Tonhöhen des Skalen-Assistenten anzeigen

Hiermit können Sie die Tonhöhen anzeigen, die in der Tonskala enthalten sind, die im Bereich **Skalen-Assistent** des **Inspectors** im **Key-Editor** ausgewählt ist.

- **Editor-Skala verwenden**

Zeigt nur Noten an, die der Editor-Skala entsprechen.

#### HINWEIS

Wenn die Notenanzeige Noten-Events mit Tonhöhen enthält, die nicht der ausgewählten Skala entsprechen, werden die jeweiligen Tasten in der Klaviaturanzeige mit einem Ausrufezeichen angezeigt. Wenn Sie die **Skalen/Akkorde**-Option im **Event-Farben**-Einblendmenü in der Werkzeugzeile des **Key-Editors** aktivieren, werden die Noten-Events, die nicht der Skala entsprechen, in einer anderen Farbe angezeigt.

- **Akkordspur verwenden**

Zeigt nur Noten an, die der Akkordspur entsprechen. Der **Akkordspur-Modus**, den Sie für den **Skalen-Assistenten** ausgewählt haben, bestimmt, ob die Tonhöhen der Skala oder des Akkords sichtbar sind oder ob beides sichtbar ist.

#### WEITERFÜHRENDE LINKS

[Event-Farben-Menü](#) auf Seite 706

[Klaviaturanzeige](#) auf Seite 749

[Notenanzeige](#) auf Seite 748

[Bestimmte Tonhöhen im Key-Editor anzeigen](#) auf Seite 751

## Tonhöhenbearbeitung mit reduzierter Tonhöhen-Sichtbarkeit

Wenn Sie Tonhöhen bearbeiten und die Tonhöhen-Sichtbarkeit mit einer der **Tonhöhen-Sichtbarkeitsoptionen** reduziert haben, müssen Sie bestimmte Aspekte des Programmverhaltens beachten.

Als allgemeine Regel können Sie Noten-Events nur an Tonhöhenpositionen verschieben, die sichtbar sind. Dies gilt für das Verschieben von Noten-Events nach oben/unten mit der Maus, dem entsprechenden Tastaturbefehl oder den Pfeiltasten.

## Ausnahmen

Wenn Sie auf bestimmte Tonhöhenpositionen zugreifen möchten, die nicht angezeigt werden, haben Sie folgende Möglichkeiten:

- Um Noten-Events an Tonhöhenpositionen zu verschieben, die nicht sichtbar sind, verwenden Sie das **Tonhöhe**-Wertefeld in der Infozeile.
- Um Noten-Events um Oktaven zu verschieben, wählen Sie das jeweilige Noten-Event aus und drücken **Umschalttaste - Pfeil-nach-oben-Taste**, um es eine Oktave nach oben zu verschieben, oder **Umschalttaste - Pfeil-nach-unten-Taste**, um es eine Oktave nach unten zu verschieben.
- Um Akkordnoten zu verschieben, öffnen Sie den **Akkordbearbeitung**-Bereich und aktivieren Sie eine Option im **Umkehrungen**- oder **Drop-Noten**-Abschnitt.

In all diesen Fällen werden die Notenanzeige und die Klaviaturanzeige erweitert, um die neuen Tonhöhen anzuzeigen.

### WEITERFÜHRENDE LINKS

[Tonhöhen-Sichtbarkeitsoptionen](#) auf Seite 752

[Notenanzeige](#) auf Seite 748

[Klaviaturanzeige](#) auf Seite 749

## Mit dem Key-Editor arbeiten

Dieser Abschnitt beschreibt grundsätzliche Bearbeitungsvorgänge im **Key-Editor**.

### Noten-Events einer Tonskala zuordnen

Sie können eine Tonskala auswählen, die auf allen oder ausgewählten Noten-Events im **Key-Editor** basiert, und ihr Noten-Events zuordnen.

---

#### VORGEHENSWEISE

1. Öffnen Sie einen MIDI-Part im **Key-Editor**.
2. Öffnen Sie den Bereich **Skalen-Assistent** des **Inspectors** und aktivieren Sie **Editor-Skala verwenden**.
3. Führen Sie eine der folgenden Aktionen durch:
  - Wählen Sie einige Noten-Events in der Notenanzeige aus, wenn Sie Vorschläge für Tonskalen erhalten möchten, die diesen Noten entsprechen.
  - Heben Sie die Auswahl aller Noten-Events in der Notenanzeige auf, wenn Sie Vorschläge für Tonskalen erhalten möchten, die allen Noten im MIDI-Part entsprechen.
4. Aktivieren Sie **Skalenton-Markierung anzeigen**.

Dadurch ändert sich der Hintergrund der Event-Anzeige je nach der ausgewählten Skala, so dass Tonhöhen, die nicht zu dieser Skala gehören, vor einem dunkleren Hintergrund angezeigt werden.
5. Stellen Sie in der Werkzeugzeile des **Key-Editors** die Option **Event-Farben auf Skalen/Akkorde** ein.

Dadurch ändern sich die Farben der Noten-Events in der Event-Anzeige abhängig davon, ob die Tonhöhen der ausgewählten Tonskala entsprechen oder nicht.

#### HINWEIS

Um das Farbschema des ausgewählten Farbmodus anzuzeigen, öffnen Sie das Einblendmenü **Event-Farben** und wählen Sie **Einstellungen**.

6. Öffnen Sie das **Skalenvorschläge**-Einblendmenü und wählen Sie eine der Optionen aus.
7. Optional: Öffnen Sie in der Werkzeugzeile des **Key-Editors** das Einblendmenü **Tonhöhen-Sichtbarkeitsoptionen** und wählen Sie **Tonhöhen des Skalen-Assistenten anzeigen**.  
Dadurch werden die Notenanzeige und die Klaviaturanzeige gefiltert, so dass nur noch die Tonhöhen angezeigt werden, die der ausgewählten Tonskala entsprechen.

---

#### ERGEBNIS

Die Farbe des Hintergrunds der Event-Anzeige und der Noten-Events gibt Ihnen einen visuellen Kontext zum Bearbeiten der Tonhöhe von Noten.

#### WEITERE SCHRITTE

Wenn Sie weitere Hilfe beim Zuordnen von Noten-Events zu den nächstgelegenen Tonhöhen der ausgewählten Tonskala benötigen, können Sie auf **Tonhöhen quantisieren** klicken, um Tonhöhen bereits vorhandener MIDI-Noten zu quantisieren, **Tonhöhenbearbeitung einrasten** aktivieren, um die Tonhöhen von MIDI-Noten bei der Bearbeitung einzurasten, oder **Echtzeiteingabe einrasten** aktivieren, um die Tonhöhen eingehender MIDI-Noten zuzuordnen.

#### WEITERFÜHRENDE LINKS

[Akkordspur verwenden, um Noten-Events einer Tonskala zuzuordnen](#) auf Seite 754

[Skalen-Assistent im Key-Editor](#) auf Seite 747

[Bestimmte Tonhöhen im Key-Editor anzeigen](#) auf Seite 751

[Tonhöhen von MIDI-Noten beim Bearbeiten an Tonskalen einrasten lassen](#) auf Seite 756

[Tonhöhen eingehender MIDI-Noten Skalen zuordnen](#) auf Seite 756

[Tonhöhen von MIDI-Noten auf Basis von Tonskalen quantisieren](#) auf Seite 755

## Akkordspur verwenden, um Noten-Events einer Tonskala zuzuordnen

Sie können eine Tonskala auswählen, die durch Akkorde oder Tonleitern auf der Akkordspur definiert wird, und ihr Noten-Events zuordnen.

#### VORAUSSETZUNGEN

Sie haben eine Akkordspur mit Akkord-Events zu Ihrem Projekt hinzugefügt.

---

#### VORGEHENSWEISE

1. Öffnen Sie einen MIDI-Part im **Key-Editor**.
2. Öffnen Sie den Bereich **Skalen-Assistent** des **Inspectors** und aktivieren Sie **Akkordspur verwenden**.
3. Öffnen Sie das Einblendmenü **Akkordspur-Modus** und führen Sie eine der folgenden Aktionen durch:
  - Wählen Sie **Skalen**, wenn Sie den Skalen-Events auf der Akkordspur Noten-Events zuordnen möchten.
  - Wählen Sie **Akkorde**, wenn Sie den Akkord-Events auf der Akkordspur Noten-Events zuordnen möchten.
  - Wählen Sie **Akkorde & Skalen**, wenn Sie sowohl den Skalen- als auch den Akkord-Events auf der Akkordspur Noten-Events zuordnen möchten.
4. Aktivieren Sie **Skalenton-Markierung anzeigen**.

Dadurch ändert sich der Hintergrund der Event-Anzeige je nach der ausgewählten Skala, so dass Tonhöhen, die nicht zu dieser Skala gehören, vor einem dunkleren Hintergrund angezeigt werden.

5. Stellen Sie in der Werkzeugzeile des **Key-Editors** die Option **Event-Farben auf Skalen/Akkorde** ein.

Dadurch ändern sich die Farben der Noten-Events in der Event-Anzeige abhängig davon, ob die Tonhöhen der ausgewählten Tonskala entsprechen oder nicht.

#### HINWEIS

Um das Farbschema des ausgewählten Farbmodus anzuzeigen, öffnen Sie das Einblendmenü **Event-Farben** und wählen Sie **Einstellungen**.

6. Optional: Öffnen Sie in der Werkzeugzeile des **Key-Editors** das Einblendmenü **Tonhöhen-Sichtbarkeitsoptionen** und wählen Sie **Tonhöhen des Skalen-Assistenten anzeigen**.

Dadurch werden die Notenanzeige und die Klaviaturanzeige gefiltert, so dass nur noch die Tonhöhen angezeigt werden, die der ausgewählten Tonskala entsprechen.

---

#### ERGEBNIS

Die Farbe des Hintergrunds der Event-Anzeige und der Noten-Events gibt Ihnen einen visuellen Kontext zum Bearbeiten der Tonhöhe von Noten.

#### HINWEIS

Da Sie möglicherweise andere Skalen-/Akkord-Events an bestimmten Zeitpositionen hinzugefügt haben, ändern sich die Skalen-Anzeigen im Hintergrund der Event-Anzeige und an den Noten-Events entlang der Zeitachse.

---

#### WEITERE SCHRITTE

Wenn Sie weitere Hilfe beim Zuordnen von Noten-Events zu den nächstgelegenen Tonhöhen der ausgewählten Tonskala benötigen, können Sie auf **Tonhöhen quantisieren** klicken, um Tonhöhen bereits vorhandener MIDI-Noten zu quantisieren, **Tonhöhenbearbeitung einrasten** aktivieren, um die Tonhöhen von MIDI-Noten bei der Bearbeitung einzurasten, oder **Echtzeiteingabe einrasten** aktivieren, um die Tonhöhen eingehender MIDI-Noten zuzuordnen.

#### WEITERFÜHRENDE LINKS

[Event-Farben-Menü](#) auf Seite 706

[Noten-Events einer Tonskala zuordnen](#) auf Seite 753

[Skalen-Assistent im Key-Editor](#) auf Seite 747

[Bestimmte Tonhöhen im Key-Editor anzeigen](#) auf Seite 751

[Akkordspur](#) auf Seite 846

## Tonhöhen von MIDI-Noten auf Basis von Tonskalen quantisieren

Sie können Tonhöhen von MIDI-Noten auf die nächstgelegene Tonhöhe der ausgewählten Skala quantisieren.

#### VORAUSSETZUNGEN

Sie haben im **Key-Editor** eine Skala für Ihre MIDI-Noten ausgewählt oder Sie haben einen **Akkordspur-Modus** ausgewählt.

---

#### VORGEHENSWEISE

1. Öffnen Sie den Bereich **Skalen-Assistent** des **Inspectors**.
2. Optional: Aktivieren Sie **Skalenton-Markierung anzeigen**.
3. Führen Sie eine der folgenden Aktionen durch:

- Wählen Sie die Noten in der Noten-Event-Anzeige aus, deren Tonhöhen Sie quantisieren möchten.
- Heben Sie die Auswahl aller Noten in der Noten-Event-Anzeige auf, um die Tonhöhen aller Noten im MIDI-Part zu quantisieren.

4. Klicken Sie auf **Tonhöhen quantisieren**.

---

ERGEBNIS

Alle Noten-Tonhöhen, die nicht der ausgewählten Skala entsprechen, werden auf die nächstgelegenen Tonhöhen in der Skala quantisiert.

WEITERFÜHRENDE LINKS

[Noten-Events einer Tonskala zuordnen](#) auf Seite 753

[Akkordspur verwenden, um Noten-Events einer Tonskala zuzuordnen](#) auf Seite 754

[Skalen-Assistent im Key-Editor](#) auf Seite 747

[Tonhöhen von MIDI-Noten beim Bearbeiten an Tonskalen einrasten lassen](#) auf Seite 756

[Tonhöhen eingehender MIDI-Noten Skalen zuordnen](#) auf Seite 756

[Tonhöhen von MIDI-Noten auf Basis von Tonskalen quantisieren](#) auf Seite 755

## Tonhöhen eingehender MIDI-Noten Skalen zuordnen

Wenn Sie Musik im **Key-Editor** abhören oder aufnehmen, können Sie die Tonhöhen eingehender MIDI-Noten den nächstgelegenen Tonhöhen der ausgewählten Skala zuordnen.

VORAUSSETZUNGEN

Sie haben im **Key-Editor** eine Skala für die MIDI-Noten ausgewählt oder Sie haben einen **Akkordspur-Modus** ausgewählt.

---

VORGEHENSWEISE

1. Öffnen Sie den Bereich **Skalen-Assistent** des **Inspectors**.
  2. Aktivieren Sie **Skalenton-Markierung anzeigen**.
  3. Aktivieren Sie in der Werkzeugzeile des **Key-Editors** die Option **Im Editor aufnehmen**.
  4. Klicken Sie auf **Start** im **Transport**-Bereich oder in der **Transportzeile**, um die Wiedergabe zu starten.
  5. Aktivieren Sie **Echtzeiteingabe einrasten**.
  6. Spielen Sie einige Noten auf Ihrem MIDI-Keyboard oder nehmen Sie sie auf.
- 

ERGEBNIS

Die Tonhöhen der gespielten oder aufgenommenen Noten werden automatisch der ausgewählten Skala zugeordnet.

WEITERFÜHRENDE LINKS

[Noten-Events einer Tonskala zuordnen](#) auf Seite 753

[Akkordspur verwenden, um Noten-Events einer Tonskala zuzuordnen](#) auf Seite 754

[Skalen-Assistent im Key-Editor](#) auf Seite 747

[Echtzeiteingabe verwenden](#) auf Seite 858

## Tonhöhen von MIDI-Noten beim Bearbeiten an Tonskalen einrasten lassen

Sie können die Tonhöhen von MIDI-Noten beim Bearbeiten im **Key-Editor** an den nächstgelegenen Tonhöhen der ausgewählten Skala einrasten lassen.

#### VORAUSSETZUNGEN

Sie haben im **Key-Editor** eine Skala für Ihre MIDI-Noten ausgewählt oder Sie haben einen **Akkordspur-Modus** ausgewählt.

---

#### VORGEHENSWEISE

1. Öffnen Sie den Bereich **Skalen-Assistent** des **Inspectors**.
  2. Aktivieren Sie **Skalenton-Markierung anzeigen**.
  3. Aktivieren Sie **Tonhöhenbearbeitung einrasten**.
  4. Führen Sie eine der folgenden Aktionen durch:
    - Fügen Sie ein Noten-Event mit dem **Stift**-Werkzeug, dem **Objektauswahl**-Werkzeug oder dem **Linie**-Werkzeug ein.
    - Ziehen Sie ein Noten-Event mit der Maus nach oben oder unten.
    - Wählen Sie ein Noten-Event aus und verwenden Sie die **Pfeil-nach-oben-Taste** / **Pfeil-nach-unten-Taste**.
- 

#### ERGEBNIS

Die Noten rasten an den Tonhöhen der ausgewählten Skala ein. Sie können Noten nicht an Tonhöhen außerhalb der Skala positionieren. Wenn Sie mehrere Noten auswählen und sie an unterschiedliche Tonhöhen verschieben, rasten alle ausgewählten Noten an den Tonhöhen der ausgewählten Skala ein.

#### HINWEIS

**Tonhöhenbearbeitung einrasten** wird nicht angewandt, wenn Sie Tonhöhen mit Hilfe des **Tonhöhe**-Wertefelds in der Infozeile ändern oder Noten per MIDI-Eingabe aufnehmen.

---

#### WEITERFÜHRENDE LINKS

- [Noten-Events einer Tonskala zuordnen](#) auf Seite 753
- [Akkordspur verwenden, um Noten-Events einer Tonskala zuzuordnen](#) auf Seite 754
- [Skalen-Assistent im Key-Editor](#) auf Seite 747
- [Noten-Events mit dem Stift-Werkzeug einzeichnen](#) auf Seite 758
- [Noten-Events mit dem Objektauswahl-Werkzeug einfügen](#) auf Seite 757
- [Noten-Events mit dem Linie-Werkzeug einzeichnen](#) auf Seite 759
- [Noten-Events verschieben und transponieren](#) auf Seite 760
- [Notenwerte beim Einfügen von Noten ändern](#) auf Seite 759

## Noten-Events mit dem Objektauswahl-Werkzeug einfügen

Sie können Noten-Events mit dem **Objektauswahl**-Werkzeug einfügen.

#### VORAUSSETZUNGEN

Sie haben die Länge für den Quantisierungswert der Noten-Events im **Längenquantisierung**-Einblendmenü der Werkzeugzeile eingestellt.

---

#### VORGEHENSWEISE

- Doppelklicken Sie in der Notenanzeige mit dem **Objektauswahl**-Werkzeug an die Position, an der Sie eine Note einfügen möchten.
- 

#### ERGEBNIS

An dieser Position wird eine Note mit der Länge eingefügt, die Sie im **Längenquantisierung**-Einblendmenü eingestellt haben.

## Noten-Events löschen

---

### VORGEHENSWEISE

- Führen Sie eine der folgenden Aktionen durch:
  - Wählen Sie das **Löschen**-Werkzeug aus und klicken Sie auf das Event.
  - Wählen Sie das **Objektauswahl**-Werkzeug aus und doppelklicken Sie auf das Event.

### HINWEIS

Wenn **Doppelklick öffnet Note-Expression-Editor** in der Werkzeugzeile des **Key-Editors** aktiviert ist, wird nach einem Doppelklick stattdessen der Note-Expression-Editor geöffnet.

---

### ERGEBNIS

Das Noten-Event wird gelöscht.

### WEITERFÜHRENDE LINKS

[Key-Editor-Werkzeugzeile](#) auf Seite 738

[Note-Expression-Event-Editor](#) auf Seite 835

## Noten-Events mit dem Stift-Werkzeug einzeichnen

Mit dem **Stift**-Werkzeug können Sie einzelne Noten-Events in die Notenanzeige einfügen.

Wenn Sie den Cursor in der Notenanzeige bewegen, wird dessen Position in der Statusanzeige angezeigt. Dessen Tonhöhe wird sowohl in der Statusanzeige als auch auf der Klaviatur auf der linken Seite angezeigt.

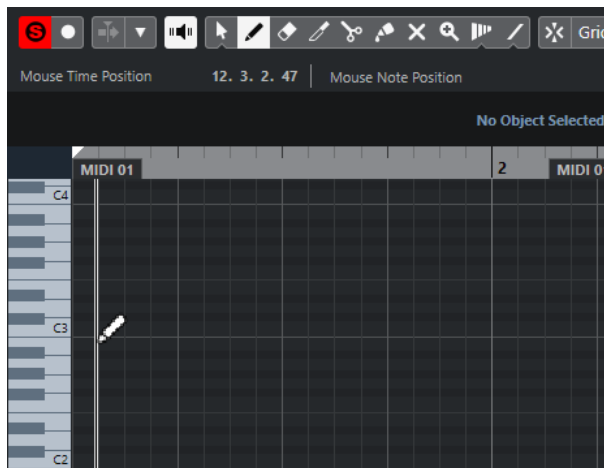

- Um eine Note zu zeichnen, klicken Sie in die Notenanzeige.  
Das Noten-Event erhält die Länge, die im **Längenquantisierung**-Einblendmenü eingestellt wurde.
- Um längere Noten-Events zu zeichnen, klicken und ziehen Sie in der Notenanzeige.  
Die resultierende Länge des Noten-Events ist ein Vielfaches des Längenquantisierung-Wertes. Wenn **Längenquantisierung** auf **Wie Quantisierung** gesetzt ist, wird der Notenwert anhand des Quantisierungsrasters bestimmt. Dabei wird die **Raster**-Funktion berücksichtigt.

#### HINWEIS

Um vorübergehend vom **Objektauswahl**-Werkzeug auf das **Stift**-Werkzeug umzuschalten, halten Sie die **Alt/Opt-Taste** gedrückt.

---

## Notenwerte beim Einfügen von Noten ändern

Wenn Sie Noten-Events einfügen, können Sie bestimmte Notenwerte umgehend ändern.

- Um die Anschlagstärke der Noten zu ändern, ziehen Sie nach oben oder nach unten.
- Um die Tonhöhe der Noten zu ändern, halten Sie die **Alt/Opt-Taste** gedrückt und ziehen Sie nach oben oder nach unten.
- Um die Notenlänge zu ändern, ziehen Sie nach links oder nach rechts.
- Um die Zeitposition zu ändern, halten Sie die **Umschalttaste** gedrückt und ziehen Sie nach links oder nach rechts.

#### HINWEIS

Sie können die **Raster**-Funktion vorübergehend aktivieren/deaktivieren, indem Sie die **Strg-Taste/Befehlstaste** gedrückt halten.

---

## Noten-Events mit dem Linie-Werkzeug einzeichnen

In der Notenanzeige können Sie mit dem **Linie**-Werkzeug eine zusammengehörige Folge von Noten-Events mit Werteverläufen in verschiedenen Linienformen erzeugen.

- Um mehrere benachbarte Noten-Events einzuzeichnen, klicken und ziehen Sie in der Notenanzeige.
- Um die Bewegung auf die horizontale Richtung einzuschränken, drücken Sie die **Strg-Taste/Befehlstaste** und ziehen Sie.

Die Noten-Events erhalten dieselbe Tonhöhe.

Wenn **Raster** aktiviert ist, richten sich Position und Länge von Noten- und Controller-Events nach den Einstellungen für **Quantisierung** und **Längenquantisierung**.

#### WEITERFÜHRENDE LINKS

[Modi des Linie-Werkzeugs](#) auf Seite 759

## Modi des Linie-Werkzeugs

Mit dem **Linie**-Werkzeug können Sie eine Folge von Noten-Events mit Werteverläufen in verschiedenen Formen erzeugen. Sie können auch mehrere Controller-Events gleichzeitig bearbeiten.

- Um die Modi des **Linie**-Werkzeugs zu öffnen, klicken Sie auf **Linie**.

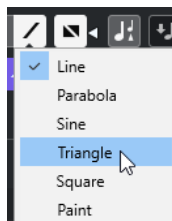

Die folgenden Linienmodi sind verfügbar:

### Linie

Wenn diese Option aktiviert ist, können Sie klicken und ziehen, um Noten-Events entlang einer geraden Linie beliebigen Winkels in die Notenanzeige einzufügen. Verwenden Sie diese Option zum Bearbeiten von Controller-Daten in Form einer geraden Linie in der Controller-Anzeige.

### Parabel, Sinus, Dreieck, Rechteck

In diesen Modi können Sie Noten-Events entsprechend unterschiedlicher Kurvenformen eingeben.

### Pinsel

In diesem Modus können Sie Noten-Events durch Einzeichnen in die Notenanzeige einfügen.

## Noten-Events verschieben und transponieren

Es gibt mehrere Möglichkeiten, Noten-Events zu verschieben und zu transponieren.

- Um Noten-Events im Editor zu verschieben, ziehen Sie sie mit dem **Objektauswahl-**Werkzeug an eine neue Position.  
Alle ausgewählten Noten-Events werden verschoben; die Abstände zwischen den Events werden beibehalten. Dabei wird die **Raster**-Funktion berücksichtigt.
- Um das Verschieben auf horizontale oder vertikale Bewegung zu beschränken, halten Sie beim Ziehen die **Strg-Taste/Befehlstaste** gedrückt.
- Um Noten-Events über die **Kicker**-Schalter auf der Werkzeugzeile zu bewegen, wählen Sie die Noten-Events aus und klicken Sie auf einen **Kicker**-Schalter.  
Dadurch werden die ausgewählten Noten-Events um den **Rasterposition**-Wert in der Liste der Schlagzeugklänge verschoben.
- Um Noten-Events an den Positionszeiger zu verschieben, wählen Sie die Noten-Events aus und wählen Sie **Bearbeiten > Verschieben > Positionszeiger**.
- Um ein Noten-Event über die Infozeile zu bewegen, wählen Sie ein Noten-Event aus und bearbeiten Sie **Position** oder **Tonhöhe** auf der Infozeile.
- Um Noten-Events zu transponieren, wählen Sie die Noten-Events aus und verwenden Sie die **Transponieren**-Tasten auf der Werkzeugzeile oder die **Pfeil-nach-oben-Taste / Pfeil-nach-unten-Taste**.  
Die Transposition wird außerdem von der globalen Transpositionseinstellung beeinflusst.
- Um Noten-Events im **Transpositionseinstellungen**-Dialog zu transponieren, wählen Sie die Noten-Events aus und wählen Sie **MIDI > Transpositionseinstellungen**.
- Um Noten-Events in Oktavschritten zu transponieren, drücken Sie **Umschalttaste** und betätigen Sie die **Pfeil-nach-oben-Taste / Pfeil-nach-unten-Taste**.

### HINWEIS

- Wenn Sie ausgewählte Noten-Events an eine andere Position verschieben, werden die zugehörigen Controller-Events ebenfalls verschoben.
- Sie können die Position von Noten-Events auch durch Quantisierung verändern.

---

### WEITERFÜHRENDE LINKS

[Transpositionseinstellungen-Dialog](#) auf Seite 694

## Größe von Noten-Events anpassen

Führen Sie eine der folgenden Aktionen durch:

- Um die Größe des Noten-Events zu ändern, positionieren Sie das **Objektauswahl**-Werkzeug an den Anfang oder das Ende eines Noten-Events und ziehen Sie den Mauszeiger nach links oder rechts.
- Um Daten für Time-Stretch und Note Expression auf einen Controller anzuwenden, der sich auf das größenveränderte Event bezieht, aktivieren Sie **Größenänderung: Time-Stretch** für das **Objektauswahl**-Werkzeug, bevor Sie die Größe der Note verändern.
- Um die Start- oder Endpositionen der ausgewählten Noten in Schritten entsprechend dem **Längenquantisierung**-Wert auf der Werkzeugzeile zu verschieben, nutzen Sie die **Anfang/Ende**-Schalter auf der **Kicker-Palette**.
- Wählen Sie eine Note aus und bearbeiten Sie ihre Länge auf der Infozeile.
- Wählen Sie **Stift** und ziehen Sie innerhalb der Notenanzeige nach links oder rechts, um eine Note einzuzeichnen.  
Die resultierende Noten-Event-Länge ist ein Vielfaches des **Längenquantisierung**-Werts auf der Werkzeugzeile.
- Wählen Sie **Trim** und schneiden Sie das Ende oder den Anfang von Noten-Events ab.

#### WEITERFÜHRENDE LINKS

[Einrichtungsoptionen](#) auf Seite 1000

[Regeln für Werteänderungen in der Infozeile](#) auf Seite 48

[Das Trim-Werkzeug](#) auf Seite 761

[Größe von Events mit dem Objektauswahl-Werkzeug \(Größenänderung: Time-Stretch\) anpassen](#) auf Seite 192

## Das Trim-Werkzeug

Mit dem **Trim**-Werkzeug können Sie die Länge von Noten-Events anpassen, indem Sie einen Bereich am Anfang oder am Ende der Noten abschneiden. Die Nutzung des **Trim**-Werkzeugs führt dazu, dass das Note-On- oder Note-Off-Event für eine oder mehrere Noten an eine durch die Maus definierte Position verschoben wird.

---

#### VORGEHENSWEISE

1. Wählen Sie **Trim** in der Werkzeugzeile.  
Der Mauszeiger wird zu einem Messer-Symbol.
2. Wenn Sie eine einzelne Note bearbeiten möchten, klicken Sie darauf.  
Der Bereich zwischen dem Mauszeiger und dem Ende der Note wird entfernt. Verwenden Sie die Maus-Notenposition in der Statusanzeige, um die genaue Position zum Beschneiden zu finden.
3. Wenn Sie mehrere Noten beschneiden möchten, klicken Sie und ziehen Sie mit der Maus über die Noten.

In der Standardeinstellung schneidet das **Trim**-Werkzeug das Ende der Noten ab. Um den Anfang von Noten zu beschneiden, halten Sie beim Ziehen die **Alt-Taste** gedrückt. Beim Ziehen über mehrere Noten wird eine Linie angezeigt. Die Noten werden entlang dieser Linie gekürzt. Wenn Sie beim Ziehen die **Strg-Taste/Befehlstaste** drücken, erhalten Sie eine vertikale Schneidelinie. So erhalten alle Noten denselben Anfangs- bzw. Endwert. Sie können die Tastaturbefehle für das **Trim**-Werkzeug im **Programmeinstellungen**-Dialog (unter **Bearbeitungsoptionen – Werkzeug-Sondertasten**) bearbeiten.

---

## Noten-Events trennen

- Um eine Note an einer bestimmten Position zu zerschneiden, wählen Sie **Trennen** und klicken Sie auf eine Note.  
Wenn mehrere Noten ausgewählt sind, werden alle an dieser Position zerschnitten. Dabei wird die Rastereinstellung berücksichtigt.
- Um alle Noten, durch die der Positionszeiger verläuft, am Positionszeiger zu zerschneiden wählen Sie **Bearbeiten > Funktionen > Am Positionszeiger zerschneiden**.
- Um alle Noten, durch die der linke oder rechte Locator verläuft, an den Locator-Positionen zu zerschneiden, wählen Sie **Bearbeiten > Funktionen > Loop-Bereich schneiden**.

## Noten-Events kleben

Sie können Noten-Events derselben Tonhöhe zusammenkleben.

- Um Noten-Events zusammenzukleben, wählen Sie **Kleben** und klicken Sie auf ein Noten-Event.  
Das Noten-Event wird mit dem nächsten Noten-Event derselben Tonhöhe zusammengeklebt. Es entsteht ein langes Noten-Event, das von der Startposition der ersten Note bis zu der Endposition der zweiten Note reicht. Die Eigenschaften (Anschlagstärke, Tonhöhe usw.) des ersten Noten-Events werden angewandt.

## Tonhöhen von Akkorden ändern

Sie können die Akkordtyp-Schalter verwenden, um die Tonhöhe von Akkorden zu verändern.

---

### VORGEHENSWEISE

1. Öffnen Sie im **Inspector** des **Key-Editors** den Bereich **Akkordbearbeitung**.
  2. Wählen Sie in der Notenanzeige die Noten aus, die Sie bearbeiten möchten.  
Wenn der Akkord erkannt wird, werden der Grundton, der Akkordtyp und die Tensions im **Akkordtyp**-Feld angezeigt. Dies funktioniert auch mit arpeggierten Noten.
  3. Aktivieren Sie im Bereich **Akkordbearbeitung** einen der **Dreiklänge**- oder **Mehrklänge**-Schalter.  
Die ausgewählten Noten werden so transponiert, dass sie dem Akkordtyp entsprechen.
  4. Verwenden Sie die **Pfeil-nach-oben-Taste** / **Pfeil-nach-unten-Taste**, um die Tonhöhe des Akkords zu verändern.
- 

## Voicing von Akkorden ändern

---

### VORGEHENSWEISE

1. Öffnen Sie im **Inspector** des **Key-Editors** den Bereich **Akkordbearbeitung**.
  2. Wählen Sie in der Notenanzeige die Noten aus, die Sie bearbeiten möchten.
  3. Verwenden Sie im Bereich **Akkordbearbeitung** die Schalter **Umkehrungen** und **Drop-Noten**, um das Voicing zu ändern.
- 

### ERGEBNIS

Die ausgewählten Noten werden so transponiert, dass sie dem Akkordtyp entsprechen.

## Akkordbearbeitung-Bereich

Im **Akkordbearbeitung**-Bereich im **Inspector** des **Key-Editors** können Sie Akkorde einfügen und bearbeiten sowie das Akkord-Voicing verändern.

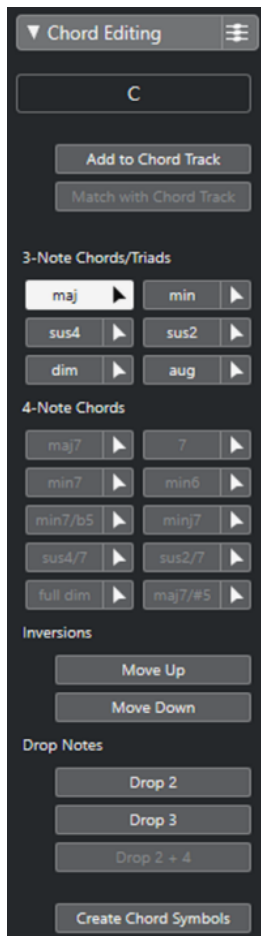

### Akkordtyp der ausgewählten Noten

Zeigt den Akkordtyp der ausgewählten Akkorde an.

### Zu Akkordspur hinzufügen

Fügt den im Feld **Akkordtyp der ausgewählten Noten** angezeigten Akkord zur Akkordspur hinzu. Das Akkord-Event wird auf der Akkordspur an der Position eingefügt, die der Position der MIDI-Noten entspricht. Wenn an dieser Position bereits Akkord-Events vorhanden sind, werden diese überschrieben.

### An Akkordspur anpassen

Wendet die Akkord-Events der Akkordspur auf die im Key-Editor ausgewählten Noten an. Das Akkord-Event an der Position der ersten ausgewählten Note wird auf die ausgewählten Noten angewendet, die daraufhin transponiert werden. Es wird dabei nur der Akkordtyp angewendet. Tensions werden nicht berücksichtigt.

Es wird nur das erste Akkord-Event angewendet.

### Dreiklänge

Hiermit können Sie in der Notenanzeige Dreiklänge hinzufügen. Sie können auch auf einen der **Dreiklänge**-Schalter klicken, um die ausgewählten Noten entsprechend dem ausgewählten Akkordtyp zu transponieren.

### Vierklänge

Hiermit können Sie in der Notenanzeige Vierklänge hinzufügen. Sie können auch auf einen der **Vierklänge**-Schalter klicken, um die ausgewählten Noten entsprechend dem ausgewählten Akkordtyp zu transponieren.

### Umkehrungen - Aufwärts

Wandelt die tiefste Note des Akkords zur höchsten Note um. Die entsprechenden Noten werden um so viele Oktaven wie nötig transponiert.

### Umkehrungen - Abwärts

Wandelt die höchste Note des Akkords zur tiefsten Note um. Die entsprechenden Noten werden um so viele Oktaven wie nötig transponiert.

### Drop-Noten - Drop 2

Verschiebt die zweithöchste Note eines Akkords um eine Oktave nach unten.

### Drop-Noten - Drop 3

Verschiebt die dritthöchste Note eines Akkords um eine Oktave nach unten.

### Drop-Noten - Drop 2 + 4

Verschiebt die zweit- und die vierthöchste Note eines Akkords um eine Oktave nach unten.

### Akkordsymbole erzeugen

Führt eine Akkordanalyse der ausgewählten Noten durch. Wenn nichts ausgewählt ist, wird der gesamte MIDI-Part analysiert.

## Akkorde einfügen

Mit den Werkzeugen zur **Akkordbearbeitung** im **Inspector** des **Key-Editors** können Sie Akkorde einfügen und bearbeiten.

---

#### VORGEHENSWEISE

1. Öffnen Sie im **Inspector** des **Key-Editors** den Bereich **Akkordbearbeitung**.
2. Wählen Sie das **Einfügen**-Werkzeug  rechts neben dem einzufügenden Akkordtyp.
3. Klicken Sie in die Notenanzeige und ziehen Sie nach links oder nach rechts, um die Akkordlänge einzustellen. Ziehen Sie nach oben oder unten, um die Akkordtonhöhe zu bestimmen.

Um beim Einfügen von Akkorden den Akkordtyp zu ändern, halten Sie die **Alt-Taste** gedrückt und ziehen Sie nach oben oder nach unten.

Wenn der Schalter **Akustisches Feedback** aktiviert ist, hören Sie den Akkord, während Sie ziehen. Ein Tooltip zeigt den Grundton und den Akkordtyp des eingefügten Akkords an. Die Einstellungen für **Raster** und **Längenquantisierung** werden berücksichtigt.

---

## Akkord-Events auf Noten-Events anwenden

Sie können Akkord-Events der Akkordspur auf ausgewählte Noten im MIDI-Editor anwenden.

#### VORAUSSETZUNGEN

Sie haben eine Akkordspur erzeugt und Akkord-Events hinzugefügt.

---

#### VORGEHENSWEISE

1. Öffnen Sie den MIDI-Editor.
  2. Öffnen Sie im **Inspector** des **Key-Editors** den Bereich **Akkordbearbeitung**.
  3. Wählen Sie **An Akkordspur anpassen**.
- 

#### ERGEBNIS

Das erste Akkord-Event der Akkordspur wird auf die ausgewählten Noten angewendet. Es wird dabei nur der Akkordtyp angewendet. Tensions werden nicht berücksichtigt.

## Drum-Maps im Key-Editor

Wenn einer MIDI-Spur oder einer Instrumentenspur eine Drum-Map zugewiesen ist, werden die Namen der Schlagzeugklänge im **Key-Editor** so angezeigt, wie sie in der Drum-Map definiert sind. So können Sie den **Key-Editor** für die Schlagzeugbearbeitung verwenden, z. B. um die Länge von Schlagzeugnoten anzupassen oder Schlagzeug-Events besser zu erkennen, wenn Sie unterschiedliche Parts bearbeiten.

Der Name der Schlagzeugklänge wird an folgenden Orten angezeigt:

- Im **Tonhöhe**-Feld auf der Infozeile.
- In der Statuszeile im Feld **Maus-Wert**.
- Im Event selbst (wenn der vertikale Zoom-Faktor hoch genug ist).
- Als Tooltip, wenn Sie ein Noten-Event ziehen.

## Noten-Events per MIDI-Eingabe bearbeiten

Sie können Ihre Bearbeitungsergebnisse direkt hören. kann die Bearbeitung von Noten-Events über MIDI eine praktische Methode sein, z. B. um die Anschlagstärke eines Noten-Events einzustellen.

---

#### VORGEHENSWEISE

1. Wählen Sie im **Key-Editor** das Noten-Event aus, das Sie bearbeiten möchten.
  2. Klicken Sie auf den Schalter **MIDI-Eingabe** in der Werkzeugzeile.  
Die Bearbeitung über MIDI ist jetzt eingeschaltet.
  3. Mit den Noten-Schaltern auf der Werkzeugzeile stellen Sie die Eigenschaften ein, die durch die MIDI-Eingabe verändert werden.  
Sie können einstellen, dass die Tonhöhe, die Anschlagstärke und/oder die Ausklingstärke verändert werden soll. Z. B. können Sie die Tonhöhen- und Anschlagstärke-Werte der über MIDI eingegebenen Noten übernehmen, während die Ausklingstärke erhalten bleibt.
  4. Spielen Sie eine Note auf Ihrem MIDI-Instrument.
- 

#### ERGEBNIS

Die ausgewählte Note erhält die Tonhöhe, Note-On-Anschlagstärke und/oder Ausklingstärke der über MIDI empfangenen Note. Im bearbeiteten Part wird automatisch die nächste Note ausgewählt. Auf diese Weise können Sie schnell mehrere Noten hintereinander bearbeiten.

#### WEITERE SCHRITTE

Um den Einstellvorgang mit anderen Werten zu wiederholen, wählen Sie die Note erneut aus und spielen Sie eine Note auf Ihrem MIDI-Instrument.

## Step-Eingabe

Step-Eingabe ermöglicht die Eingabe einzelner Noten-Events oder Akkorde, ohne sich über das exakte Timing Gedanken zu machen. Diese Technik ist vor allem dann sinnvoll, wenn Sie genaue Vorstellungen davon haben, was Sie aufnehmen möchten, Ihnen dies aber mit Ihrem Instrument einfach nicht gelingen will.

---

### VORGEHENSWEISE

1. Aktivieren Sie **Step-Eingabe** in der Werkzeugzeile.
2. Mit den Schaltern rechts davon können Sie einstellen, welche Eigenschaften bei der Step-Eingabe berücksichtigt werden.

Sie können z. B. festlegen, dass die Note-On-Anschlagstärke und die Ausklingstärke der gespielten Noten berücksichtigt werden sollen. Sie können auch die Eigenschaft Tonhöhe deaktivieren, wodurch alle Noten unabhängig von den gespielten Tasten die Tonhöhe C3 erhalten.

3. Klicken Sie in der Notenanzeige, um die Startposition der ersten Note oder des ersten Akkords festzulegen.

Die Position für die Step-Eingabe wird als vertikale Linie in der Notenanzeige dargestellt.

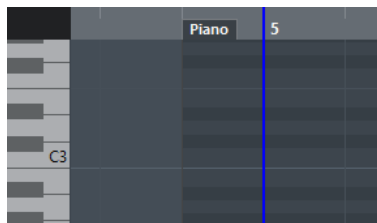

4. Stellen Sie die gewünschte Länge und den Notenabstand über die Einblendmenüs für **Quantisierung** und **Längenquantisierung** ein.

Die eingefügten Noten-Events werden entsprechend dem **Quantisierungswert** positioniert und erhalten die Länge des **Längenquantisierung**-Werts.

#### HINWEIS

Wenn für die **Längenquantisierung** die Option **Wie Quantisierung** ausgewählt ist, richtet sich die Notenlänge nach dem Wert, der für die **Quantisierung** eingestellt ist.

5. Spielen Sie auf dem MIDI-Instrument das erste Noten-Event bzw. den ersten Akkord. Das Noten-Event bzw. der Akkord wird im Editor angezeigt und die Step-Eingabeposition wird um einen Schritt entsprechend dem Quantisierungswert nach rechts verschoben.

#### HINWEIS

Wenn **Einfüge-Modus (spätere Events werden verschoben)** ausgewählt ist, werden alle Noten-Events rechts von der Step-Eingabeposition verschoben, um Platz für die eingegebenen Noten-Events bzw. Akkorde zu schaffen.

6. Gehen Sie mit weiteren Noten-Events oder Akkorden genauso vor. Sie können die Werte bei **Quantisierung** oder **Längenquantisierung** einstellen, um das Timing oder die Länge der Noten-Events zu bestimmen. Sie können die Step-Eingabeposition manuell ändern, indem Sie an die gewünschte Stelle in der Notenanzeige klicken. Wenn Sie eine Pause eingeben möchten, drücken Sie die **Pfeil-nach-rechts-Taste**. Dadurch wird die Step-Eingabeposition um einen Schritt verschoben.
  7. Klicken Sie erneut auf **Step-Eingabe**, wenn Sie die Step-Eingabe beenden möchten.
-

## Noten-Editor

Im einfachen **Noten-Editor** werden MIDI-Noten als Partitur dargestellt. Er bietet einfache Bearbeitungsmöglichkeiten und Druckoptionen für die Partitur.

Sie können den **Noten-Editor** in einem separaten Fenster oder in der unteren Zone des **Projekt-Fensters** öffnen. Das Öffnen des **Noten-Editor** in der unteren Zone des **Projekt-Fensters** ist nützlich, wenn Sie aus einer festen Zone des **Projekt-Fensters** auf die Funktionen des **Noten-Editors** zugreifen möchten.

Auf folgende Arten können Sie einen MIDI-Part im **Noten-Editor** öffnen:

- Wählen Sie im **Projekt-Fenster** einen MIDI-Part aus und wählen Sie **MIDI > Notation > Noten-Editor öffnen**.
- Wählen Sie einen MIDI-Part im **Projekt-Fenster** aus und drücken Sie **Strg-Taste/Befehlstaste - R**.

### HINWEIS

Wenn Sie **MIDI > Editor-Einstellungen einrichten** wählen, wird der **Programmeinstellungen-Dialog** auf der **Editoren-Seite** geöffnet. Nehmen Sie Ihre Änderungen vor, um festzulegen, ob Editoren in einem separaten Fenster oder in der unteren Zone des **Projekt-Fensters** geöffnet werden sollen.

Das Fenster **Noten-Editor**:

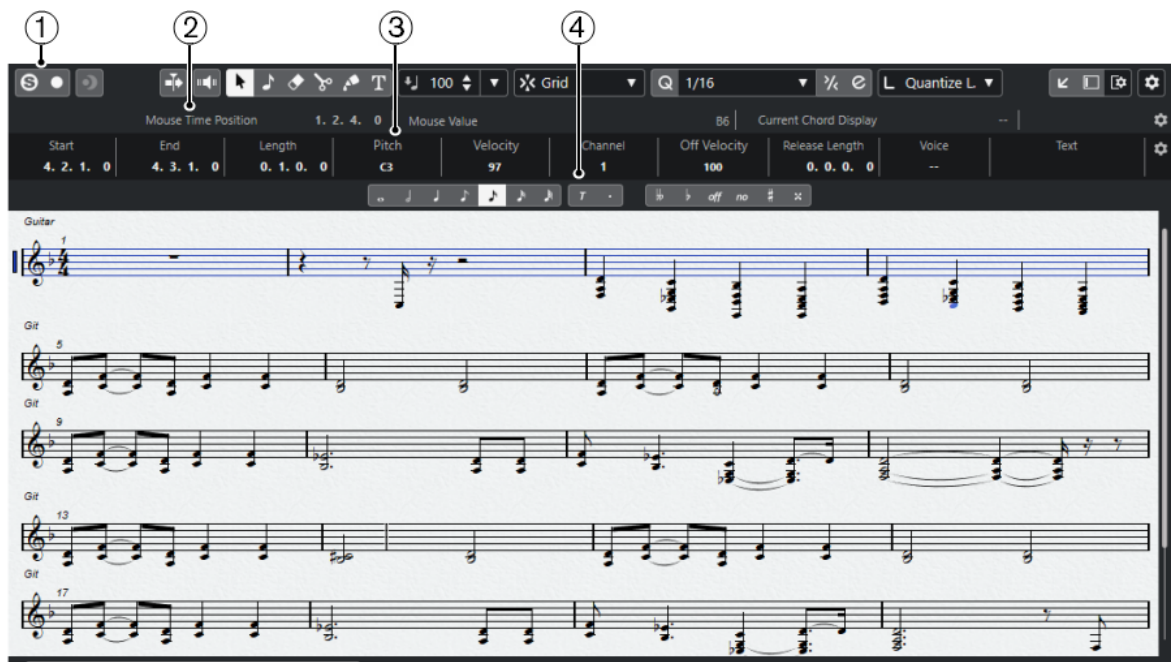

Der **Noten-Editor** in der unteren Zone des **Projekt-Fensters**:

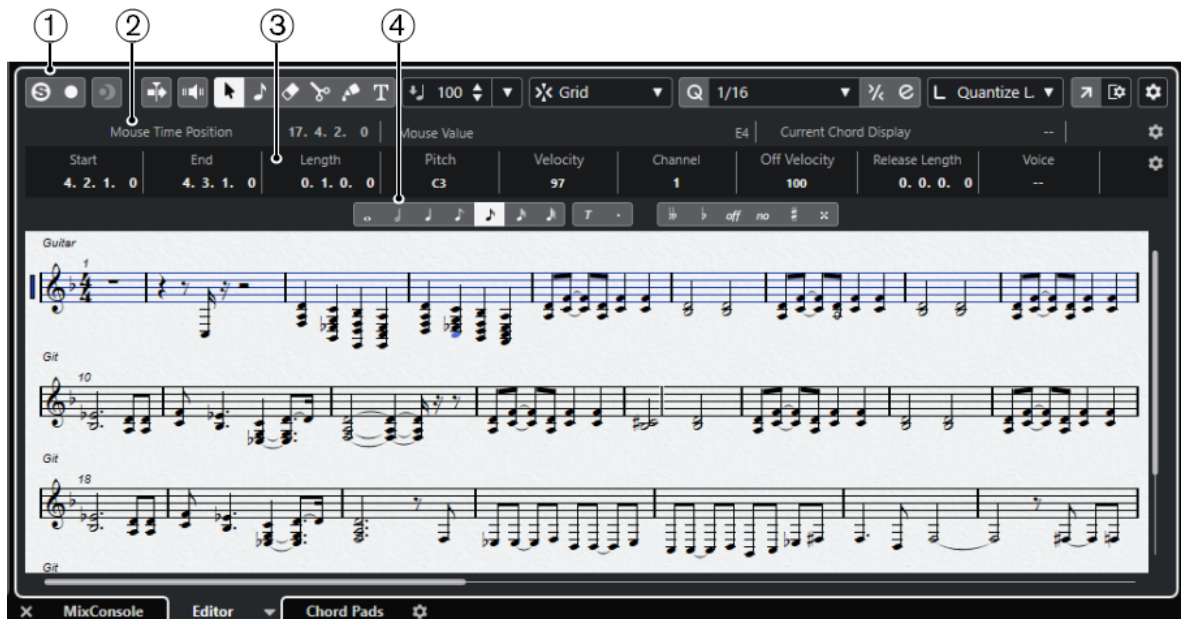

Der **Noten-Editor** ist in verschiedene Bereiche aufgeteilt:

**1 Werkzeugzeile**

Enthält Werkzeuge und Einstellungen.

**2 Statusanzeige**

Informiert über die Maus-Zeitposition, den Maus-Wert und den aktuellen Akkord.

**3 Infozeile**

Zeigt Noten-Event-Informationen zur ausgewählten MIDI-Note an.

**4 Erweiterte Werkzeugzeile**

Enthält Schalter für Notenwerte und für die enharmonische Verwechslung.

- Wenn Sie im **Noten-Editor** einen oder mehrere Parts öffnen möchten, wählen Sie einen oder mehrere Parts (auf einer oder verschiedenen Spuren) aus und wählen Sie **MIDI > Noten-Editor öffnen**.

Wenn Sie Parts auf mehreren Spuren ausgewählt haben, erhalten Sie ein Notensystem pro Spur. Die Notensysteme sind durch Taktstriche verbunden und werden in der Reihenfolge angezeigt, die den dazugehörigen Spuren im **Projekt-Fenster** entspricht.

- Um die Notensysteme anders anzuordnen, schließen Sie den Editor und sortieren Sie die Spuren im **Projekt-Fenster**. Öffnen Sie anschließend den **Noten-Editor** noch einmal.

**HINWEIS**

Sie können die Statusanzeige, die Infozeile, die Werkzeuge und die Filter aktivieren/deaktivieren, indem Sie in der Werkzeugzeile auf **Fenster-Layout einrichten** klicken und die entsprechenden Optionen aktivieren/deaktivieren.

## Noten-Editor-Werkzeugzeile

Die Werkzeugzeile enthält Werkzeuge und verschiedene Einstellungen für den **Noten-Editor**.

- Um Werkzeugzeilenelemente einzublenden oder auszublenden, klicken Sie mit der rechten Maustaste auf die Werkzeugzeile und aktivieren oder deaktivieren Sie die Elemente.

## Nur Daten des Editors wiedergeben

### Solo-Editor

Stellt den Editor während der Wiedergabe solo, wenn er im Vordergrund ist.

### Im Editor aufnehmen

Ermöglicht die Aufnahme von MIDI-Daten im Editor, wenn der Editor im Vordergrund ist.

#### HINWEIS

Dies funktioniert nur, wenn **MIDI-Aufnahmemodus** auf **Mischen** oder **Ersetzen** eingestellt ist.

---

## Rückwirkende Aufnahme

### Rückwirkende MIDI-Aufnahme in Editor einfügen

Hiermit können Sie MIDI-Noten wiederherstellen, die Sie im Stop-Modus oder während der Wiedergabe spielen.

## Linke Trennlinie

### Linke Trennlinie

Werkzeuge, die links von der Trennlinie platziert werden, werden immer angezeigt.

## Automatischer Bildlauf

### Automatischer Bildlauf

Der Projekt-Positionszeiger bleibt während der Wiedergabe sichtbar.

## Akustisches Feedback

### Akustisches Feedback

Gibt einzelne Noten automatisch wieder, wenn Sie sie verschieben oder transponieren, oder wenn Sie sie durch Einzeichnen erzeugen.

## Werkzeugschalter

### Objektauswahl

Wählt Events und Parts aus.

### Note einfügen

Fügt Noten ein.

### Löschen

Löscht Events.

### Trennen

Trennt Events.

### Kleben

Klebt Events derselben Tonhöhe zusammen.

### Text einfügen

Fügt Text ein.

## Anschl. neu

### Anschlagstärke neue Noten

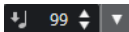

Hier können Sie die Anschlagstärke für neue Noten angeben.

## Raster

### Rastermodus

Ermöglicht es Ihnen, einen der folgenden Rastertypen auszuwählen:

- **Raster** richtet Events am Raster aus, das im Einblendmenü **Quantisierungs-Presets** ausgewählt ist.
- **Relatives Raster** behält beim Ausrichten von Events am Raster die relativen Positionen bei.

## Quantisierung

### Quantisierung anwenden

Wendet die Quantisierungseinstellungen an.

### Quantisierungs-Presets

Hiermit können Sie ein Quantisierungs- oder Groove-Preset auswählen.

### Näherungsweise Quantisierung ein/aus

Aktiviert/Deaktiviert die näherungsweise Quantisierung.

### Quantisierungsfeld öffnen

Öffnet das **Quantisierungsfeld**.

## Längenquantisierung

### Längenquantisierung

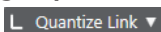

Hiermit können Sie einen Wert für die Quantisierung von Event-Längen einstellen.

## Step-/MIDI-Eingabe

### Eingabe über Computertastatur

Aktiviert/Deaktiviert die Eingabe über die Computertastatur.

### Step-Eingabe

Aktiviert/Deaktiviert die MIDI-Step-Eingabe.

### MIDI-Eingabe

Aktiviert/Deaktiviert die MIDI-Eingabe und die Eingabe von Note-Expression-Daten über MIDI.

### Einfüge-Modus (spätere Events werden verschoben)

Verschiebt alle Noten-Events rechts von der Step-Eingabe-Position nach rechts, um beim Einfügen von Noten Platz für das eingefügte Event zu schaffen.

#### HINWEIS

Dies funktioniert nur, wenn **Step-Eingabe** aktiviert ist.

---

### Tonhöhe aufnehmen

Bezieht beim Einfügen von Noten die Tonhöhe mit ein.

### Note-On-Anschlagstärke aufnehmen

Bezieht beim Einfügen von Noten die Note-On-Anschlagstärke mit ein.

### Ausklingstärke aufnehmen

Bezieht beim Einfügen von Noten die Ausklingstärke mit ein.

## Rechte Trennlinie

### Rechte Trennlinie

Hiermit können Sie die rechte Trennlinie nutzen. Werkzeuge, die rechts von der Trennlinie platziert werden, werden immer angezeigt.

## Fenster-Zonen

### In separatem Fenster öffnen

Dieser Schalter ist auf der **Editor**-Registerkarte in der unteren Zone verfügbar. Er öffnet den Editor in einem separaten Fenster.

### In unterer Zone öffnen

Dieser Schalter ist im Editor-Fenster verfügbar. Er öffnet die **Editor**-Registerkarte in der unteren Zone des **Projekt**-Fensters.

### Linke Zone ein-/ausblenden

Blendet die linke Zone ein/aus.

### Fenster-Layout einrichten

Hiermit können Sie das Fenster-Layout einrichten.

### Werkzeugzeile einrichten

Öffnet ein Einblendmenü, in dem Sie einstellen können, welche Elemente der Werkzeugzeile sichtbar sein sollen.

## Statusanzeige

Die Statusanzeige wird unterhalb der Werkzeugzeile angezeigt. Sie zeigt wichtige Informationen über die Mausposition und die Akkordanzeige an. Wählen Sie die Noten aus, aus denen der Akkord besteht, so dass die Statusanzeige in der **Akkordanzeige** erscheint.

- Um die Statusanzeige ein-/auszublenden, klicken Sie in der Werkzeugzeile auf **Fenster-Layout einrichten** und aktivieren oder deaktivieren Sie **Statusanzeige**.

Der Ein/Aus-Status der Statusanzeige im **Noten-Editor** und auf der **Editor**-Registerkarte in der unteren Zone des **Projekt**-Fensters sind voneinander unabhängig.

### Maus-Zeitposition

Zeigt die genaue Zeitposition des Mauszeigers an, abhängig vom ausgewählten Lineal-Anzeigeformat. So können Sie Noten genau an bestimmten Zeitpositionen einfügen.

### Maus-Wert

Zeigt die exakte Tonhöhe an der Position des Mauszeigers in der Event-Anzeige an. So können Sie Noten leichter an der richtigen Tonhöhe einfügen oder dorthin transponieren.

### Aktuelle Akkordanzeige

Wenn sich der Positionszeiger über den Noten eines Akkords befindet, wird dieser Akkord hier angezeigt.

## Infozeile

Auf der Infozeile werden Werte und Eigenschaften ausgewählter MIDI-Noten angezeigt. Wenn Sie mehrere Noten auswählen, werden die Informationen für die erste Note in Farbe angezeigt.

- Um die Infozeile ein- oder auszublenden, klicken Sie auf der Werkzeugzeile auf den Schalter **Fenster-Layout einrichten** und aktivieren oder deaktivieren Sie **Infozeile**.

Start	End	Length	Pitch	Velocity	Channel	Off Velocity	Release Length	Voice	Text
24. 4. 3. 40	25. 1. 1. 0	0. 0. 1. 80	F3	97	1	100	0. 0. 0. 0	--	

Der Ein/Aus-Status der Infozeile im **Noten-Editor** und auf der **Editor**-Registerkarte in der unteren Zone des **Projekt**-Fensters sind voneinander unabhängig.

### WEITERFÜHRENDE LINKS

[Lineal-Anzeigeformat ändern](#) auf Seite 705

## Erweiterte Werkzeugzeile im Noten-Editor

Die erweiterte Werkzeugzeile enthält Schalter für Notenwerte und für die Enharmonische Verwechslung.

- Um die erweiterte Werkzeugzeile einzublenden, klicken Sie in der Werkzeugzeile auf **Fenster-Layout einrichten** und aktivieren Sie **Werkzeuge**.

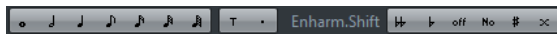

### Notenwert-Schalter

Hier können Sie einen Notenwert für die Eingabe auswählen. Die Optionen  und  stehen Ihnen für triolische und punktierte Notenwerte zur Verfügung.

Der ausgewählte Notenwert wird im **Länge**-Feld in der Infozeile angezeigt.

Um alle ausgewählten Noten auf diesen Notenwert zu setzen, drücken Sie die **Strg-Taste/Befehlstaste** und klicken Sie auf einen Notenwert-Schalter.

### Enharmonische Verwechslung

Mit diesen Funktionen können Sie einstellen, mit welchen Vorzeichen eine Note angezeigt wird. Mit dem **Off**-Schalter werden die Noten in den Originalzustand zurückversetzt. Die anderen Optionen sind **zwei bs**, **b**, **Nein** (es werden keine Vorzeichen verwendet, unabhängig von der Tonhöhe), **Kreuz** und **zwei Kreuze**.

#### WEITERFÜHRENDE LINKS

[Enharmonische Verwechslung](#) auf Seite 779

## Notenanzeige

Im Hauptbereich des **Noten-Editors** werden die Noten der bearbeiteten Parts auf einem oder mehreren Systemen angezeigt. Parts auf unterschiedlichen Spuren werden in unterschiedlichen Systemen dargestellt.

- Wenn Sie einen oder mehrere Parts auf derselben Spur bearbeiten, werden so viele dieser Parts wie möglich auf unterschiedlichen Notensystemen angezeigt – wie bei einer Partitur auf Papier.
- Wenn Sie Parts auf unterschiedlichen Spuren bearbeiten, werden diese in einer Akkolade angezeigt. Eine Akkolade besteht aus mehreren Notensystemen, die durch Taktstriche miteinander verbunden sind.
- Die Anzahl der auf dem Bildschirm angezeigten Takte hängt von der Größe des Fensters und der Anzahl der Noten pro Takt ab.
- Das Ende des letzten Parts ist durch einen doppelten Taktstrich gekennzeichnet.

Alle MIDI-Eingänge werden einer der Spuren zugewiesen, die als aktives Notensystem bezeichnet wird. Das aktive Notensystem ist durch ein Rechteck links neben dem Notenschlüssel gekennzeichnet.

- Um das aktive Notensystem zu wechseln, klicken Sie in das gewünschte Notensystem.

## Bearbeitungsvorgänge im Noten-Editor

Dieser Abschnitt beschreibt grundsätzliche Bearbeitungsvorgänge im **Noten-Editor**.

### Die Notendarstellung verbessern

Wenn Sie den **Noten-Editor** für einen in Echtzeit aufgenommenen Part öffnen, sieht das Notenbild auf den ersten Blick oft nicht so aus, wie Sie es erwarten würden. In diesem Fall können Sie den **Noten-Editor** so einstellen, dass kleinere Abweichungen im Timing des aufgenommenen Materials ignoriert werden und auf Anhieb ein besser lesbares Notenbild erzeugt wird. Der **Notensystemeinstellungen**-Dialog bietet dazu Einstellungen an, die festlegen, wie das Programm die Noten darstellt.

### Notensystemeinstellungen-Dialog

In diesem Dialog können Sie die Art und Weise verändern, wie Cubase Noten darstellt.

#### WICHTIG

Die in diesem Dialog vorgenommenen Einstellungen sind unabhängig für jedes Notensystem (Spur), gelten jedoch gemeinsam für ein Doppelsystem (Klaviersnotation), das Sie mit der **Trennen**-Option erzeugt haben.

Führen Sie eine der folgenden Aktionen durch, um den **Notensystemeinstellungen**-Dialog zu öffnen:

- Wählen Sie ein Notensystem aus und wählen Sie dann **MIDI > Notation > Notensystemeinstellungen**.
- Doppelklicken Sie in den Bereich links vom Notensystem.

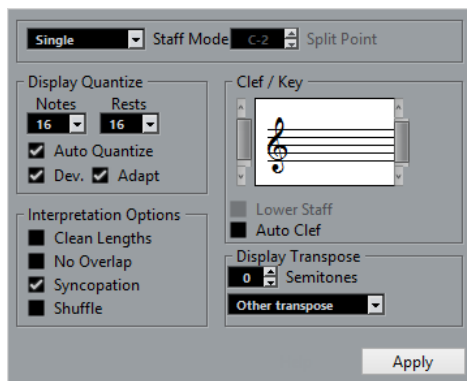

#### HINWEIS

Es wird immer die im **Tempospur**-Editor eingestellte Taktart verwendet. Diese Einstellungen sind für alle Spuren/Notensysteme immer gleich.

### Systemart

Die **Systemart** legt fest, wie das Notensystem dargestellt wird.

- Wenn Sie **Einfach** wählen, werden alle Noten in demselben Notensystem angezeigt.
- Im **Trennen**-Modus wird der Part auf zwei Notensysteme aufgeteilt: eins mit Violin- und eins mit Bassschlüssel, wie bei der Klaviernotation.

Der **Trennpunkt**-Wert legt fest, wo die Trennung liegen soll. Noten, die diesen oder einen höheren Notenwert haben, werden im oberen Notensystem angezeigt und Noten unterhalb der Trennnote im unteren Notensystem.

## Anzeigequantisierung

In diesem Bereich können Sie die Art und Weise verändern, wie Cubase Noten darstellt.

### WICHTIG

Diese Einstellungen wirken sich nur auf die grafische Darstellung der Elemente im **Noten-Editor** aus. Sie betreffen nicht die MIDI-Wiedergabe.

---

### Noten

Stellen Sie hier den kleinsten Notenwert und die kleinste Notenposition ein, die im Notenbild angezeigt werden soll. Die Einstellung sollte dem kleinsten Notenwert entsprechen, den Sie in der Partitur benötigen.

Wenn z. B. Noten auf ungeraden Sechzehntelnotenpositionen vorkommen, sollte der Notenwert im Anzeigequantisierung-Bereich auf Sechzehntelnoten eingestellt sein. Die mit einem **T** bezeichneten Werte beziehen sich auf triolische Noten. Die Einstellung für die **Auto-Quantisierung** hat teilweise Vorrang vor dieser Einstellung.

### Pausen

Dieser Wert ist ein empfohlener Wert. Cubase zeigt keine Pausen an, die kleiner sind als der hier eingestellte Wert, außer es ist notwendig. Diese Einstellung legt auch fest, wie Notenlängen angezeigt werden. Stellen Sie hier den kleinsten Pausenwert ein, entsprechend dem kleinsten Notenwert (Länge), der für eine einzelne Note, die sich auf einer Zählzeit befindet, angezeigt werden soll.

### Auto-Quantisierung

Dient dazu, das Notenbild so lesbar wie möglich zu gestalten. Dank **Auto-Quantisierung** können Sie gerade und triolische Notenwerte im selben Part verwenden. **Auto-Quantisierung** berücksichtigt auch den Wert für die Anzeigequantisierung. Wenn für eine Note oder Gruppe von Noten kein geeigneter Notenwert gefunden werden kann, wird für diese Noten der eingestellte Quantisierungswert verwendet.

Schalten Sie diese Option generell nur dann ein, wenn Ihre Musik gerade Noten und Triolen enthält. Wenn der Part ungenau gespielt wurde und/oder sehr komplex ist, können Fehler bei der **Auto-Quantisierung** auftreten.

### Abw.

Wenn diese Option aktiviert ist, werden Triolen und gerade Noten auch dann erkannt, wenn sie sich nicht hundertprozentig auf der Zählzeit befinden. Wenn Sie jedoch die Triolen und geraden Noten durch Quantisierung oder manuelle Eingabe perfekt aufgenommen haben, deaktivieren Sie diese Option.

Diese Option ist nur verfügbar, wenn die **Auto-Quantisierung** aktiviert ist.

### Anpassen

Wenn diese Option aktiviert ist, leitet das Programm beim Erkennen eines triolischen Notenwerts daraus ab, dass sich in der Nähe einer Triole auch weitere Triolen befinden dürften. Schalten Sie diese Option ein, wenn sonst nicht alle Triolen erkannt werden.

Diese Option ist nur verfügbar, wenn die **Auto-Quantisierung** aktiviert ist.

## Schlüssel/Tonart

In diesem Bereich können Sie den Schlüssel und die Tonart einstellen.

### Schlüssel/Tonart-Anzeige

Hiermit können Sie den Schlüssel oder die Tonart mittels Scrollbar einstellen.

### Unteres System

Stellt Schlüssel und Tonart für das untere System ein.

### Schlüssel automatisch

Wenn diese Option aktiviert ist, versucht Cubase, den richtigen Schlüssel aus der Tonhöhe der Musikdaten abzuleiten.

## Darstellungstransponierung

In diesem Bereich können Sie für jedes Notensystem (jede Spur) eine separate Darstellungstransponierung wählen. Dadurch werden die Noten im Notenbild transponiert, ohne dass sich dies auf die Wiedergabe auswirkt. So können Sie ein komplexes Projekt mit vielen Notensystemen aufnehmen und wiedergeben und trotzdem jedes Instrument in der eigenen Transponierung erfassen.

### Halbtöne

Hier können Sie manuell einen Wert für die Darstellungstransponierung angeben.

### Instrument

Hier wählen Sie das Instrument aus, für das Sie eine Notation erstellen möchten.

## Interpret. Optionen

In diesem Bereich können Sie zusätzliche Einstellungen vornehmen, welche die Darstellung des Notenbilds beeinflussen.

### Längen säubern

Wenn diese Option aktiviert ist, werden alle Noten, die als Akkorde erkannt werden, mit identischer Länge angezeigt. Längere Noten werden kürzer angezeigt, als sie erklingen. Noten mit kurzen Überlappungsbereichen werden abgeschnitten. Die ist ähnlich wie die Funktion **Keine Überlappung**; der Effekt ist jedoch subtiler.

### Keine Überlappung

Wenn diese Option aktiviert ist, werden Überlappungen zwischen Noten nicht angezeigt. Am gleichen Punkt beginnende kurze und lange Noten können so ohne Haltebögen dargestellt werden. Die längeren Noten werden in der Darstellung gekürzt. So ist das Notenbild besser lesbar.

Ein Beispieltakt, wenn **Keine Überlappung** deaktiviert ist:

Ein Beispieltakt, wenn **Keine Überlappung** aktiviert ist:

### Synkopen

Wenn diese Option aktiviert ist, werden synkopierte Noten lesbarer dargestellt.

Eine punktierte Viertelnote am Ende eines Takts, wenn **Synkopen** deaktiviert ist:

Eine punktierte Viertelnote am Ende eines Takts, wenn **Synkopen** aktiviert ist:

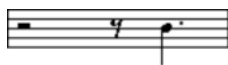

### Shuffle

Wenn diese Option aktiviert ist und Sie einen Shuffle gespielt haben, wird der Beat als gerade Zählzeiten dargestellt, nicht als Triolen. Dies ist sehr verbreitet in der Jazz-Notierung.

## Quantisierungswert

Wenn Sie den Mauszeiger über die Partitur bewegen, folgt die Anzeige im Feld **Maus-Zeitposition** in der Statusanzeige Ihrer Bewegung und zeigt die aktuelle Position in Takten, Zählzeiten, Sechzehntelnoten und Ticks an.

Der Quantisierungswert steuert die Positionierung auf dem Bildschirm. Wenn dieser Wert z. B. auf 1/8 eingestellt ist, können Sie Noten nur an Achtel-, Viertel- oder halben Notenpositionen oder an Taktstrichen einfügen oder dorthin verschieben.

Sie sollten den Quantisierungswert daher auf den kleinsten Notenwert einstellen, der in Ihrer Partitur vorkommen soll. Sie können natürlich weiterhin Noten mit größeren Werten einfügen. Wenn Sie den Quantisierungswert jedoch zu klein wählen, kommt es leichter zu Fehlpositionierungen.

Wenn der Quantisierungswert auf 1/8 eingestellt ist, können Sie Noten nur an Achtelnotenpositionen eingeben.

Sie können das **Quantisierungsfeld** verwenden, um andere Quantisierungswerte, unregelmäßige Raster usw. einzustellen.

## Noten erzeugen

In der Notenanzeige können Sie mit dem Werkzeug **Note einfügen** Noten erzeugen.

### VORAUSSETZUNGEN

Sie haben den Notenwert (die Länge) und den Abstand eingestellt.

---

### VORGEHENSWEISE

1. Stellen Sie den Notenwert mit einer der folgenden Methoden ein:
  - Klicken Sie auf die Notensymbole in der erweiterten Werkzeugzeile.
  - Wählen Sie eine Option aus dem **Längenquantisierung**-Einblendmenü auf der Werkzeugzeile.
2. Wählen Sie das Werkzeug **Note einfügen** aus.

Wenn Sie den Notenwert durch Klicken auf das entsprechende Symbol in der erweiterten Werkzeugzeile ausgewählt haben, wird automatisch das **Note**-Werkzeug ausgewählt.
3. Öffnen Sie das Einblendmenü **Quantisierungs-Presets** und wählen Sie einen Quantisierungswert aus.
4. Bewegen Sie die Maus über die gewünschte Position im Notensystem.

Im Feld **Maus-Wert** in der Statusanzeige wird die Tonhöhe an der Position des Mauszeigers angezeigt. Die Position wird in der Anzeige **Maus-Zeitposition** auf der Statusanzeige angezeigt.
5. Klicken Sie auf das Notensystem.

Wenn Sie klicken und den Mauszeiger gedrückt halten, werden die Positionen der Takte und Zählzeiten angezeigt. So können Sie die richtige Position finden.

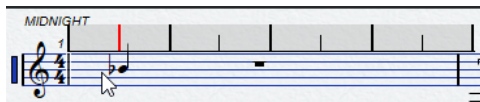

#### HINWEIS

Die Position rastet auf dem Raster ein, das durch den Quantisierungswert festgelegt wird.

---

#### ERGEBNIS

Die Note wird in der Partitur angezeigt. Die Noten, die Sie einfügen, erhalten den Anschlagstärkewert, der auf der Werkzeugzeile im Feld **Anschlagstärke neue Noten** eingestellt ist.

#### HINWEIS

Wenn die eingegebenen Noten den falschen Notenwert zu haben scheinen, sollten Sie die Einstellungen der **Anzeigequantisierung** korrigieren. Dies wäre zum Beispiel nötig, wenn Sie eine 1/32-Note eingegeben haben, die als 1/16-Note dargestellt wird.

---

#### WEITERFÜHRENDE LINKS

[Anschlagstärkewerte einstellen](#) auf Seite 712

[Anzeigequantisierung](#) auf Seite 775

## Noten verschieben und transponieren

---

#### VORGEHENSWEISE

1. Öffnen Sie das Einblendmenü **Quantisierungs-Presets** und wählen Sie einen Quantisierungswert aus.
2. Wenn Sie die Tonhöhe der Note beim Verschieben hören möchten, aktivieren Sie auf der Werkzeugzeile **Akustisches Feedback**.
3. Wählen Sie die Noten aus, die Sie verschieben möchten.
4. Klicken Sie auf eine der ausgewählten Noten und ziehen Sie sie an eine neue Position bzw. Tonhöhe.

Beim horizontalen Verschieben rasten die Noten automatisch auf den Positionen ein, die dem Quantisierungswert entsprechen. In der Mauspositionsanzeige der Werkzeugzeile sehen Sie, an welcher Position bzw. Tonhöhe die Note eingefügt wird.

Um das Verschieben auf eine Bewegungsrichtung zu beschränken, halten Sie beim Ziehen die **Strg-Taste/Befehlstaste** gedrückt.

---

## Noten kopieren

---

#### VORGEHENSWEISE

1. Öffnen Sie das Einblendmenü **Quantisierungs-Presets** und wählen Sie einen Quantisierungswert aus.
2. Wählen Sie die Noten aus, die Sie duplizieren möchten.
3. Halten Sie die **Alt/Opt-Taste** gedrückt und ziehen Sie die Kopien der Noten an ihre neue Position.

Um das Verschieben auf eine Bewegungsrichtung zu beschränken, halten Sie beim Ziehen die **Strg-Taste/Befehlstaste** gedrückt.

---

## Notenlänge ändern

Die dargestellte Notenlänge entspricht nicht notwendigerweise der tatsächlichen Notenlänge. Sie ist auch von den **Anzeigequantisierung**-Einstellungen für Noten und Pausen im **Notensystemeinstellungen**-Dialog abhängig. Dies sollten Sie bedenken, wenn Sie die Länge einer Note verändern.

Sie können die Länge einer Note folgendermaßen ändern:

- Wählen Sie die zu ändernden Noten aus und klicken Sie mit gedrückter **Strg-Taste/ Befehlstaste** auf eines der Notensymbole auf der erweiterten Werkzeugzeile. Alle ausgewählten Noten erhalten die Länge der Note, auf die Sie geklickt haben.
- Wählen Sie die zu ändernden Noten aus und bearbeiten Sie die Längewerte auf der Infozeile.

### WEITERFÜHRENDE LINKS

[Die Notendarstellung verbessern](#) auf Seite 774

[Noten-Events in der Infozeile bearbeiten](#) auf Seite 711

## Noten-Events trennen und zusammenkleben

- Um zwei durch einen Haltebogen verbundene Noten zu trennen, klicken Sie mit dem **Trennen**-Werkzeug auf den angebundenen Notenkopf.
- Das Notenpaar wird unter Berücksichtigung der Notenwerte der beiden Teilnoten getrennt.
- Um eine Note mit der nächsten Note derselben Tonhöhe zu verbinden, klicken Sie mit dem **Kleben**-Werkzeug auf eine Note.

## Enharmonische Verwechslung

Sie können eine enharmonische Verwechslung auf Noten anwenden, die nicht mit den gewünschten Vorzeichen angezeigt werden.

---

### VORGEHENSWEISE

1. Wählen Sie die Noten aus, für die Sie die Darstellung umschalten möchten.
  2. Klicken Sie auf der erweiterten Werkzeugzeile auf einen der Schalter für die Enharmonische Verwechslung.
- 

### WEITERFÜHRENDE LINKS

[Erweiterte Werkzeugzeile im Noten-Editor](#) auf Seite 772

## Notenhäse umkehren

Die Richtung der Notenhäse wird automatisch je nach Tonhöhe ausgewählt. Sie können die Notenhalsrichtung aber auch manuell ändern.

---

### VORGEHENSWEISE

1. Wählen Sie die Noten aus, deren Notenhäse Sie umkehren möchten.
  2. Wählen Sie **MIDI > Notation > Notenhäse umkehren**.
-

## Mit Text arbeiten

Mit dem **Text**-Werkzeug können Sie Kommentare, Artikulation und Spielanweisungen sowie anderen Text an einer beliebigen Stelle in der Notendarstellung eingeben.

### Text hinzufügen

---

#### VORGEHENSWEISE

1. Wählen Sie auf der Werkzeugzeile das **Text**-Werkzeug aus.
  2. Klicken Sie an eine beliebige Stelle in der Partitur.  
Ein blinkender Cursor zeigt an, dass Sie Text eingeben können.
  3. Geben Sie den Text ein und drücken Sie die **Eingabetaste**.
- 

### Text bearbeiten

- Um bestehenden Text zu bearbeiten, doppelklicken Sie mit dem **Objektauswahl**-Werkzeug darauf.  
Das Textfeld wird für die Bearbeitung geöffnet. Mit der **Pfeil-nach-oben-Taste**, **Pfeil-nach-unten-Taste**, **Pfeil-nach-links-Taste** und der **Pfeil-nach-rechts-Taste** können Sie den Mauszeiger verschieben, und mit der **Entf-Taste** oder der **Rücktaste** können Sie Zeichen löschen. Drücken Sie die **Eingabetaste**, wenn Sie fertig sind.
- Um Textblöcke zu löschen, wählen Sie diese mit dem **Objektauswahl**-Werkzeug aus und drücken Sie die **Rücktaste** oder die **Entf-Taste**.
- Um einen Textblock zu verschieben, ziehen Sie ihn an eine neue Position.
- Um einen Textblock zu duplizieren, drücken Sie die **Alt/Opt-Taste** und ziehen Sie die Kopie an eine neue Position.

### Schriftart, -größe und -stil auswählen

Sie können Schriftart, Schriftgröße und Schriftstil des Texts einstellen, den Sie in der Notenanzeige hinzugefügt haben.

---

#### VORGEHENSWEISE

1. Führen Sie eine der folgenden Aktionen durch:
    - Um die Einstellungen für einen bestimmten Textblock zu ändern, klicken Sie auf den Text mit dem **Objektauswahl**-Werkzeug.
    - Um die Standardeinstellung für alle neuen Textblöcke einzustellen, heben Sie ggf. die Auswahl für alle Textblöcke auf und ändern Sie dann die Einstellungen.
  2. Wählen Sie **MIDI > Notation > Schriftart einstellen**.
  3. Nehmen Sie Ihre Änderungen im **Schriftart**-Dialog vor.
  4. Klicken Sie auf **Übernehmen**.
  5. Optional: Wählen Sie einen weiteren Textblock aus, nehmen Sie die Einstellungen vor, und klicken Sie auf **Übernehmen**.
- 

### Dialog Schriftart einstellen

In diesem Dialog können Sie die Schriftart, Schriftgröße und den Schriftstil des Texts auswählen, den Sie in der Notenanzeige hinzugefügt haben.

- Um den Dialog **Schriftart einstellen** zu öffnen, wählen Sie **MIDI > Notation > Schriftart einstellen**.

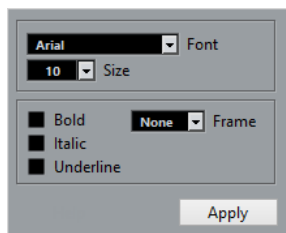

### Schrift

Hier können Sie die Schriftart für den Text angeben. Wie viele und welche Schriftarten angezeigt werden, hängt davon ab, welche Schriftarten Sie auf Ihrem Computer installiert haben.

#### WICHTIG

Verwenden Sie nicht die Steinberg-Schriften. Diese eignen sich nicht für normalen Text, denn es handelt sich um Speziaischriften, die z. B. für die Symbole des Noten-Editors verwendet werden.

---

### Größe

Die Schriftgröße des eingefügten Texts.

### Rahmen

Hiermit kann der Text in einem rechteckigen oder ovalen Rahmen dargestellt werden.

### Textstil-Optionen

Legen fest, ob der Text fettgedruckt, kursiv und/oder unterstrichen dargestellt werden soll.

## Noten ausdrucken

---

### VORGEHENSWEISE

1. Öffnen Sie die Parts, die Sie drucken möchten, im **Noten-Editor**.
2. Wählen Sie **Datei > Seite einrichten** und stellen Sie sicher, dass alle Ihre Druckereinstellungen richtig sind.

#### WICHTIG

Wenn Sie Ihre Einstellungen für das Papierformat, den Vergrößerungsfaktor und die Seitenränder jetzt ändern, ändert sich unter Umständen die Darstellung der Partitur.

---

3. Klicken Sie auf **OK**.
  4. Wählen Sie **Datei > Drucken**.
  5. Nehmen Sie Ihre Änderungen im **Drucken**-Dialog vor.
  6. Klicken Sie auf **Drucken**.
- 

## Schlagzeug-Editor

Der **Schlagzeug-Editor** ist der Editor zum Bearbeiten von Schlagzeug- oder Percussion-Parts.

Sie können den **Schlagzeug-Editor** in einem separaten Fenster oder in der unteren Zone des **Projekt**-Fensters öffnen. Das Öffnen des **Schlagzeug-Editors** in der unteren Zone des **Projekt**-Fensters ist nützlich, wenn Sie aus einer festen Zone des **Projekt**-Fensters auf die Funktionen des **Schlagzeug-Editors** zugreifen möchten.

Auf folgende Arten können Sie einen MIDI-Part im **Schlagzeug-Editor** öffnen:

- Wählen Sie im **Projekt**-Fenster einen MIDI-Part aus und wählen Sie **MIDI > Schlagzeug-Editor öffnen**.

Wenn der MIDI-Spur eine Drum-Map zugewiesen ist und **Editor-Inhalt folgt Event-Auswahl** sowie **Schlagzeug-Editor verwenden, wenn Drum-Map zugewiesen ist** im **Programmeinstellungen**-Dialog (**Editoren**-Seite) aktiviert sind, können Sie einen MIDI-Part auf folgende Arten im **Schlagzeug-Editor** öffnen:

- Doppelklicken Sie im **Projekt**-Fenster auf einen MIDI-Part.
- Wählen Sie einen MIDI-Part im **Projekt**-Fenster aus und drücken Sie die **Eingabetaste** oder **Strg-Taste/Befehlstaste - E**.
- Wählen Sie im **Projekt**-Fenster einen MIDI-Part aus und wählen Sie **MIDI > Schlagzeug-Editor öffnen**.
- Weisen Sie im **Tastaturbefehle**-Dialog in der **Editoren**-Kategorie einen Tastaturbefehl für **Schlagzeug-Editor öffnen** zu. Wählen Sie im **Projekt**-Fenster einen MIDI-Part aus und verwenden Sie den Tastaturbefehl.

#### HINWEIS

Wenn Sie **MIDI > Editor-Einstellungen einrichten** wählen, wird der **Programmeinstellungen**-Dialog auf der **Editoren**-Seite geöffnet. Nehmen Sie Ihre Änderungen vor, um festzulegen, ob der **Schlagzeug-Editor** in einem separaten Fenster oder in der unteren Zone des **Projekt**-Fensters geöffnet werden soll.

Das Fenster **Schlagzeug-Editor**:

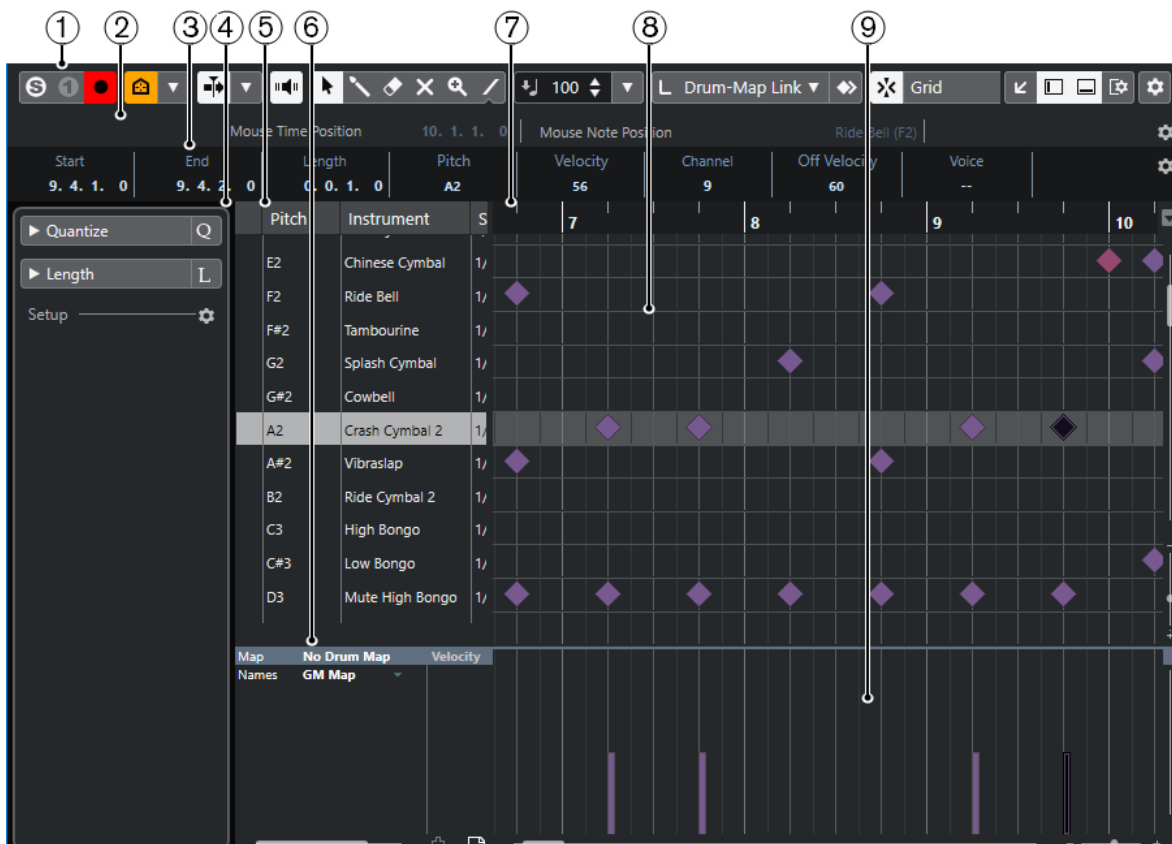

Der **Schlagzeug-Editor** wird auf der **Editor**-Registerkarte in der unteren Zone des **Projekt**-Fensters angezeigt:

Der **Schlagzeug-Editor** ist in verschiedene Bereiche aufgeteilt:

- 1 Werkzeugzeile**  
Enthält Werkzeuge und Einstellungen.
- 2 Statusanzeige**  
Informiert über die Maus-Zeitposition und den Maus-Wert.
- 3 Infozeile**  
Zeigt Informationen über das ausgewählte Event an.
- 4 Inspector für den Schlagzeug-Editor**  
Enthält Werkzeuge und Funktionen für die Arbeit mit MIDI-Daten.
- 5 Liste der Schlagzeugklänge**  
Listet alle Schlagzeugklänge auf.
- 6 Drum-Map**  
Hier können Sie die Drum-Map für die bearbeitete Spur oder eine Liste von Schlagzeugklangnamen auswählen.
- 7 Lineal**  
Stellt die Zeitleiste dar.
- 8 Notenanzeige**  
Enthält ein Raster, in dem Noten angezeigt werden.
- 9 Controller-Anzeige**  
Der Bereich unterhalb der Notenanzeige besteht aus einer oder mehreren Controller-Spuren.

#### HINWEIS

Sie können die Statusanzeige, die Infozeile und die Controller-Spuren aktivieren/deaktivieren, indem Sie in der Werkzeugzeile auf **Fenster-Layout einrichten** klicken und die entsprechenden Optionen aktivieren/deaktivieren.

---

## Schlagzeug-Editor-Werkzeugzeile

Die Werkzeugzeile enthält Werkzeuge und verschiedene Einstellungen für den **Schlagzeug-Editor**.

- Um Werkzeugzeilenelemente ein- oder auszublenden, klicken Sie mit der rechten Maustaste auf die Werkzeugzeile und aktivieren oder deaktivieren Sie die Elemente.

### Rückwirkende Aufnahme

#### Rückwirkende MIDI-Aufnahme in Editor einfügen

Hiermit können Sie MIDI-Noten wiederherstellen, die Sie im Stop-Modus oder während der Wiedergabe spielen.

### Linke Trennlinie

#### Linke Trennlinie

Hiermit können Sie die linke Trennlinie nutzen. Werkzeuge, die links von der Trennlinie platziert sind, werden immer angezeigt.

### Tonhöhen-Sichtbarkeit

#### Tonhöhen-Sichtbarkeit ein/aus

Aktiviert die ausgewählte Option für die Tonhöhen-Sichtbarkeit.

#### Tonhöhen-Sichtbarkeitsoptionen

Deaktivieren Sie diese Option, um alle Schlagzeugklänge in der Notenanzeige anzuzeigen. Aktivieren Sie diese Option, um die Schlagzeugklänge in der Notenanzeige gemäß der ausgewählten Option für die Tonhöhen-Sichtbarkeit zu reduzieren.

- **Drum-Sounds mit Events anzeigen** zeigt nur die Schlagzeugklänge an, für die es in der Notenanzeige Events gibt.
- **Vom Instrument verwendete Drum-Sounds anzeigen** zeigt die Schlagzeugklänge an, für die ein Pad usw. für das Instrument verwendet wird. Diese Option ist nur verfügbar, wenn das Instrument diese Information bereitstellen kann.
- **Drum-Sound-Liste umkehren** kehrt die Reihenfolge der Klänge in der Liste der Schlagzeugklänge um.

### Automatischer Bildlauf

#### Positionszeiger von Projekt und Editor in der unteren Zone verknüpfen

Verknüpft Zeitleisten, Positionszeiger und Zoom-Faktoren der **Editor**-Registerkarte in der unteren Zone und des **Projekt**-Fensters.

## HINWEIS

Sie können **Positionszeiger von Projekt und Editor in der unteren Zone verknüpfen** nicht aktivieren, wenn **Spur-Loop** aktiv ist.

---

### Automatischer Bildlauf

Der Projekt-Positionszeiger bleibt während der Wiedergabe sichtbar.

### Einstellungen für automatischen Bildlauf auswählen

Hier können Sie **Seite umblättern** oder **Stabiler Positionszeiger** und **Automatischen Bildlauf während der Bearbeitung aufheben** aktivieren.

### Akustisches Feedback

#### Akustisches Feedback

Gibt einzelne Noten automatisch wieder, wenn Sie sie verschieben oder transponieren, oder wenn Sie sie durch Einzeichnen erzeugen.

### Werkzeugschalter

#### Objektauswahl

Wählt Events und Parts aus.

#### Schlagzeugstock

Zeichnet Schlagzeug-Events.

#### Löschen

Löscht Events.

#### Stummschalten

Schaltet Events stumm.

#### Zoom

Zoomt ein. Halten Sie die **Alt/Opt-Taste** gedrückt und klicken Sie, um die Darstellung zu verkleinern.

#### Linie

Erzeugt eine Folge von zusammenhängenden Events.

### Controller automatisch auswählen

#### Controller automatisch auswählen

Wählt Controller-Daten der ausgewählten MIDI-Noten automatisch aus.

## Spur-Loop

### Spur-Loop

Aktiviert/Deaktiviert die Spur-Loop.

#### HINWEIS

Wenn Sie **Spur-Loop** aktivieren, wird die Funktion **Positionszeiger von Projekt und Editor in der unteren Zone verknüpfen** in der **Editor**-Registerkarte in der unteren Zone automatisch deaktiviert.

---

## Kicker

### Anfang nach links

Verlängert das ausgewählte Event durch Verschieben des Startpunkts nach links.

### Anfang nach rechts

Verkürzt das ausgewählte Event durch Verschieben des Startpunkts nach rechts.

### Event nach links

Verschiebt das ausgewählte Event nach links.

### Event nach rechts

Verschiebt das ausgewählte Event nach rechts.

### Endpunkt nach links

Verkürzt das ausgewählte Event durch Verschieben des Endpunkts nach links.

### Endpunkt nach rechts

Verlängert das ausgewählte Event durch Verschieben des Endpunkts nach rechts.

## Transponieren

### Aufwärts

Transponiert das ausgewählte Event um einen Halbton nach oben.

### Abwärts

Transponiert das ausgewählte Event um einen Halbton nach unten.

### Mehr nach oben

Transponiert das ausgewählte Event um eine Oktave nach oben.

### Mehr nach unten

Transponiert das ausgewählte Event um eine Oktave nach unten.

## Anschl. neu

### Anschlagstärke neue Noten

Hier können Sie die Anschlagstärke für neue Noten angeben.

## Notenlänge

### Einfüge-Länge

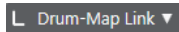

Ermöglicht es Ihnen, eine Länge für neu erstellte Noten festzulegen.

### Notenlänge anzeigen ein/aus

Zeigt Schlagzeugnoten als Rechtecke an, die die Notenlänge angeben.

## Raster

### Raster Ein/Aus

Aktiviert/Deaktiviert die **Raster**-Funktion.

### Rastermodus

Ermöglicht es Ihnen, einen der folgenden Rastertypen auszuwählen:

- **Raster** richtet Events am Raster aus, das im Einblendmenü **Quantisierungs-Presets** ausgewählt ist.
- **Relatives Raster** behält beim Ausrichten von Events am Raster die relativen Positionen bei.
- **Events** richtet Events am Anfang oder am Ende anderer Events aus.
- **Umsortieren** ändert die Reihenfolge von Events, wenn Sie ein Event links oder rechts neben andere Events ziehen.
- **Magnetischer Positionszeiger** richtet Events an der Position des Positionszeigers aus.
- **Raster + Positionszeiger** richtet Events an dem im Einblendmenü **Quantisierungs-Presets** ausgewählten Quantisierungs-Raster oder an der Position des Positionszeigers aus.
- **Events + Positionszeiger** richtet Events am Anfang oder am Ende anderer Events oder an der Position des Positionszeigers aus.
- **Raster + Events + Positionszeiger** richtet Events an dem im Einblendmenü **Quantisierungs-Presets** ausgewählten Quantisierungs-Raster, am Anfang oder am Ende anderer Events oder an der Position des Positionszeigers aus.

### Rastertyp

Ermöglicht es Ihnen, einen der folgenden Rastertypen auszuwählen:

- **Quantisierung** aktiviert ein Raster, in dem Events an dem Wert ausgerichtet werden, der im Menü **Quantisierungs-Presets** ausgewählt ist.
- **An Zoom anpassen** aktiviert ein Raster, in dem Events an der Zoomstufe ausgerichtet werden.
- **Raster aus Drum-Map übernehmen** aktiviert ein Raster, in dem Events an dem **Raster**-Wert ausgerichtet werden, der in der Drum-Map ausgewählt ist.

## Quantisierung

### Quantisierung anwenden

Wendet die Quantisierungseinstellungen an.

### Quantisierungs-Presets

Hiermit können Sie ein Quantisierungs- oder Groove-Preset auswählen.

### Näherungsweise Quantisierung ein/aus

Aktiviert/Deaktiviert die näherungsweise Quantisierung.

### Quantisierungsfeld öffnen

Öffnet das **Quantisierungsfeld**.

## Part-Auswahl und -Einstellungen

### Part-Grenzen anzeigen

Hiermit können Sie Grenzen für den aktiven MIDI-Part innerhalb der linken und rechten Locatoren ein- und ausblenden.

### Nur aktiven Part bearbeiten

Beschränkt Bearbeitungsvorgänge auf den aktiven Part.

### Bearbeiteter Part

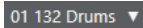

Zeigt alle Parts an, die ausgewählt waren, als Sie den Editor geöffnet haben, und ermöglicht es Ihnen, einen Part zu aktivieren.

## Event-Farben

### Event-Farben

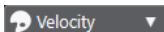

Hiermit können Sie Event-Farben auswählen.

## Step-/MIDI-Eingabe

### Step-Eingabe

Aktiviert/Deaktiviert die MIDI-Step-Eingabe.

### MIDI-Eingabe/Eingabe von Note-Expression-Daten über MIDI

Aktiviert/Deaktiviert die MIDI-Eingabe und die Eingabe von Note-Expression-Daten über MIDI.

### Einfüge-Modus (spätere Events werden verschoben)

Verschiebt alle Noten-Events rechts von der Step-Eingabe-Position nach rechts, um beim Einfügen von Noten Platz für das eingefügte Event zu schaffen.

## HINWEIS

Dies funktioniert nur, wenn **Step-Eingabe** aktiviert ist.

---

### Tonhöhe aufnehmen

Bezieht beim Einfügen von Noten die Tonhöhe mit ein.

### Note-On-Anschlagstärke aufnehmen

Bezieht beim Einfügen von Noten die Note-On-Anschlagstärke mit ein.

### Ausklangstärke aufnehmen

Bezieht beim Einfügen von Noten die Ausklangstärke mit ein.

## VST-Instrument bearbeiten

### VST-Instrument bearbeiten

Öffnet das VST-Instrument, dem die Spur zugewiesen ist.

## Rechte Trennlinie

### Rechte Trennlinie

Hiermit können Sie die rechte Trennlinie nutzen. Werkzeuge, die rechts von der Trennlinie platziert werden, werden immer angezeigt.

## Fenster-Zonen

### In separatem Fenster öffnen

Dieser Schalter ist auf der **Editor**-Registerkarte in der unteren Zone verfügbar. Er öffnet den Editor in einem separaten Fenster.

### In unterer Zone öffnen

Dieser Schalter ist im Editor-Fenster verfügbar. Er öffnet die **Editor**-Registerkarte in der unteren Zone des **Projekt**-Fensters.

### Linke Zone ein-/ausblenden

Blendet die linke Zone ein/aus.

### Controller-Spuren ein-/ausblenden

Blendet die Controller-Spuren ein/aus.

### Fenster-Layout einrichten

Hiermit können Sie das Fenster-Layout einrichten.

### Werkzeugzeile einrichten

Öffnet ein Einblendmenü, in dem Sie einstellen können, welche Elemente der Werkzeugzeile sichtbar sein sollen.

WEITERFÜHRENDE LINKS

[Zoomen in MIDI-Editoren](#) auf Seite 706

## Statusanzeige

Die Statusanzeige wird unterhalb der Werkzeugzeile angezeigt. Sie zeigt wichtige Informationen über die Maus an.

- Um die Statusanzeige anzuzeigen, klicken Sie in der Werkzeugzeile auf **Fenster-Layout einrichten** und aktivieren Sie **Statusanzeige**.

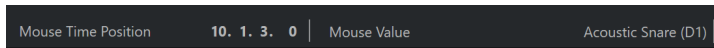

Der Ein/Aus-Status der Statusanzeige im **Schlagzeug-Editor** und auf der **Editor**-Registerkarte in der unteren Zone des **Projekt**-Fensters sind voneinander unabhängig.

### Maus-Zeitposition

Zeigt die genaue Zeitposition des Mauszeigers an, abhängig vom ausgewählten Lineal-Anzeigeformat. So können Sie Noten genau an bestimmten Zeitpositionen einfügen.

### Maus-Wert

Zeigt die exakte Tonhöhe an der Position des Mauszeigers in der Event-Anzeige an. So können Sie Noten leichter an der richtigen Tonhöhe einfügen oder dorthin transponieren.

Wenn Sie die Maus in der Controller-Anzeige verschieben, wird der Controller-Event-Wert an der Position des Positionszeigers angezeigt.

### Spur-Loop-Anfang/Spur-Loop-Ende

Wenn in der Werkzeugzeile **Spur-Loop** aktiviert ist und Sie eine Loop einrichten, wird die Start-/Endposition angezeigt.

WEITERFÜHRENDE LINKS

[Schlagzeug-Editor-Werkzeugzeile](#) auf Seite 784

## Infozeile

Auf der Infozeile werden Werte und Eigenschaften ausgewählter Events angezeigt. Wenn Sie mehrere Noten auswählen, werden die Informationen für die erste Note in Farbe angezeigt.

- Um die Infozeile anzuzeigen, klicken Sie in der Werkzeugzeile auf **Fenster-Layout einrichten** und aktivieren Sie **Infozeile**.

Start	End	Length	Pitch	Velocity	Channel
6. 4. 1. 0	6. 4. 2. 0	0. 0. 1. 0	Vibraslap (Bb2)	56	10
Off Velocity	Articulations	Release Length	Voice	Text	
60	None	0. 0. 0. 0	--		

Längen- und Positionswerte werden in dem Format angezeigt, das für das Lineal eingestellt ist.

Der Ein/Aus-Status der Infozeile im **Schlagzeug-Editor** und auf der **Editor**-Registerkarte in der unteren Zone des **Projekt**-Fensters sind voneinander unabhängig.

WEITERFÜHRENDE LINKS

[Noten-Events in der Infozeile bearbeiten](#) auf Seite 711

## Inspector des Schlagzeug-Editors

Der **Inspector** des **Schlagzeug-Editors** befindet sich links von der Notenanzeige. Er enthält Werkzeuge und Funktionen für die Arbeit mit MIDI-Daten.

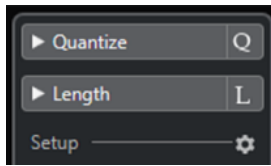

### Quantisierung

Hier haben Sie Zugriff auf die wichtigsten Quantisierungsparameter. Diese entsprechen den Funktionen auf dem **Quantisierungsfeld**.

### Länge

Enthält längenverändernde Optionen, ähnlich dem **Funktionen**-Untermenü des **MIDI**-Menüs.

- Um die Länge der ausgewählten MIDI-Events zu verändern (bzw. aller Events des aktiven Parts, wenn keine Events ausgewählt sind), verwenden Sie den Schieberegler **Länge skalieren/Legato skalieren**.  
Wenn Sie den maximalen Wert einstellen, werden die Noten bis zum Anfang der jeweils nächsten Note verlängert.
- Klicken Sie auf **MIDI-Längen festsetzen**, um die neuen Längeneinstellungen dauerhaft zu speichern.
- Um den Abstand zwischen aufeinander folgenden Noten fein einzustellen, verwenden Sie den **Überlappung**-Schieberegler.  
Bei **0 Ticks** verlängert der Schieberegler **Länge skalieren/Legato skalieren** jede Note genau bis zum Anfang der jeweils nächsten Note. Positive Werte führen zu überlappenden Noten und mit negativen Werten können Sie sicherstellen, dass zwischen den Noten Lücken verbleiben.
- Wenn Sie die **Legato**-Funktion oder den Schieberegler verwenden möchten, um eine Note genau bis zum Anfang der jeweils nächsten Note zu verlängern, aktivieren Sie **Zur nächsten Ausgewählten verlängern**.  
Diese Option ist identisch mit der Option **Legato-Modus: Nur zwischen ausgewählten Noten** im **Programmeinstellungen**-Dialog.

### Einstellungen

Hiermit können Sie einen Dialog zum Bearbeiten der Einstellungen für den **Inspector** des **Schlagzeug-Editors** öffnen. Klicken Sie auf **Inspector einstellen** und wählen Sie **Einstellungen** aus dem Einblendmenü.

#### HINWEIS

Wenn Sie den **Schlagzeug-Editor** in der unteren Zone öffnen, werden diese Bereiche im **Editor-Inspector** in der linken Zone angezeigt.

---

#### WEITERFÜHRENDE LINKS

[Inspector-Bereich für Note Expression](#) auf Seite 826

[Quantisierungsfeld](#) auf Seite 283

[Transpositionsfunktionen](#) auf Seite 314

[Den Editor-Inspector öffnen](#) auf Seite 51

## Notenanzeige

Die Notenanzeige des **Schlagzeug-Editors** enthält ein Raster, in dem Noten-Events angezeigt werden.

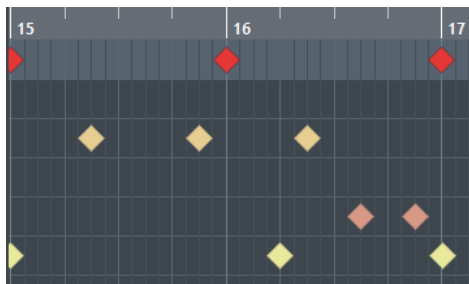

Die Noten werden als Rautensymbole angezeigt. Wenn Sie **Notenlänge anzeigen ein/aus** in der Werkzeugzeile aktivieren, werden Noten als Rechtecke angezeigt, die die Notenlänge angeben.

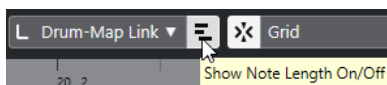

Die vertikale Position der Noten entspricht den Schlagzeugklängen links im Editor und die horizontale Position entspricht ihrer Zeitposition.

### WEITERFÜHRENDE LINKS

[Schlagzeug-Editor-Werkzeugzeile](#) auf Seite 784

## Liste der Schlagzeugklänge

Die Liste der Schlagzeugklänge listet alle Schlagzeugklänge dem Namen nach auf, und Sie können die Schlagzeugklangeinstellungen umfassend ändern.

	Pitch	Instrument	Snap	Mute	I-Note	O-Not	Chan	Output
	C1	Bass Drum	1/16		C1	C1	10	Track
	C#1	Side Stick	1/16		C#1	C#1	10	Track
	D1	Acoustic Snare	1/16	●	D1	D1	10	Track
	D#1	Hand Clap	1/16		D#1	D#1	10	Track
	E1	Electric Snare	1/16		E1	E1	10	Track
	F1	Low Floor Tom	1/16		F1	F1	10	Track
	F#1	Closed Hi-Hat	1/16		F#1	F#1	10	Track
	G1	High Floor Tom	1/16		G1	G1	10	Track
	G#1	Pedal Hi-Hat	1/16		G#1	G#1	10	Track
	A1	Low Tom	1/16		A1	A1	10	Track
Map	GM Map							Velocity

### HINWEIS

Die Anzahl der verfügbaren Spalten in der Liste hängt davon ab, ob für die Spur eine Drum-Map ausgewählt ist.

**Tonhöhe**

Notennummer des Schlagzeugklangs.

**Instrument**

Der Name des Schlagzeugklangs.

**Raster**

Wird beim Eingeben und Bearbeiten von Noten verwendet.

**Stummschalten**

Hiermit können Sie Schlagzeugklänge stummschalten.

**E-Note**

Dies ist die Eingangs-Note für den Schlagzeugklang. Wenn Sie diese Note spielen, wird sie dem entsprechenden Schlagzeugklang zugewiesen und automatisch entsprechend der **Tonhöhe**-Einstellung des Klangs transponiert.

**A-Note**

Die MIDI-Ausgabenote, die gesendet wird, wenn der Schlagzeugklang wiedergegeben wird.

**Kanal**

Der MIDI-Kanal, auf dem der Schlagzeugklang wiedergegeben wird.

**Ausgang**

Der MIDI-Ausgang, auf dem der Schlagzeugklang wiedergegeben wird.

**WEITERFÜHRENDE LINKS**

[Noten und Schlagzeugklänge stummschalten](#) auf Seite 796

[Drum-Maps](#) auf Seite 797

## Tonhöhen-Sichtbarkeitsoptionen (Menü)

Im Einblendmenü **Tonhöhen-Sichtbarkeitsoptionen** in der Werkzeugzeile des Schlagzeug-Editors können Sie festlegen, welche Schlagzeugklänge in der Liste der Schlagzeugklänge angezeigt werden.

- Aktivieren Sie **Tonhöhen-Sichtbarkeit ein/aus** und klicken Sie auf **Tonhöhen-Sichtbarkeitsoptionen** in der Werkzeugzeile.

**HINWEIS**

Wenn **Tonhöhen-Sichtbarkeit ein/aus** deaktiviert ist, werden alle Schlagzeugklänge der ausgewählten Drum-Map angezeigt und Sie können die Reihenfolge der Liste der Schlagzeugklänge manuell ändern.

**Drum-Sounds mit Events anzeigen**

Zeigt nur die Schlagzeugklänge an, für die im ausgewählten MIDI-Part Events verfügbar sind.

**Vom Instrument verwendete Drum-Sounds anzeigen**

Zeigt alle Schlagzeugklänge an, für die ein Pad usw. für das Instrument verwendet wird. Diese Option ist nur verfügbar, wenn das Instrument diese Information bereitstellen kann.

**Drum-Sound-Liste umkehren**

Keht die Reihenfolge der Klänge in der Liste der Schlagzeugklänge um.

## Drum-Map und Namen-Menüs

Unterhalb der Liste der Schlagzeugklänge finden Sie Einblendmenüs, in denen Sie eine Drum-Map für die bearbeitete Spur oder (wenn keine Drum-Map ausgewählt ist) eine Liste mit Schlagzeugklangnamen auswählen können.

WEITERFÜHRENDE LINKS

[Drum-Maps](#) auf Seite 797

## Bearbeitungsvorgänge im Schlagzeug-Editor

Dieser Abschnitt beschreibt allgemeine Bearbeitungsvorgänge im **Schlagzeug-Editor**.

### Schlagzeugnoten-Events einfügen

Sie können Noten-Events anhand des **Objektauswahl**-Werkzeugs oder des **Schlagzeugstock**-Werkzeugs einfügen.

VORAUSSETZUNGEN

Sie müssen die **Einfüge-Länge** in der Werkzeugzeile einstellen, um die Länge der eingefügten Note festzulegen. Wenn **Einfüge-Länge** auf **Wie Drum-Map** eingestellt ist, erhält die Note die Länge des **Rasterposition**-Werts, der für den Sound in der Liste der Schlagzeugklänge eingestellt ist. Sie haben das **Raster** aktiviert.

HINWEIS

Wenn Sie möchten, dass sie an Positionen gemäß der Einstellung **Quantisierungs-Presets** in der Werkzeugzeile einrastet, aktivieren Sie **Quantisierung**.

---

VORGEHENSWEISE

- Führen Sie eine der folgenden Aktionen durch:
  - Wählen Sie das **Objektauswahl**-Werkzeug aus und doppelklicken Sie in die Event-Anzeige.
  - Wählen Sie das **Schlagzeugstock**-Werkzeug aus und klicken Sie in die Event-Anzeige.

HINWEIS

Um vorübergehend vom **Objektauswahl**-Werkzeug auf das **Schlagzeugstock**-Werkzeug umzuschalten, halten Sie die **Alt/Opt-Taste** gedrückt.

---

ERGEBNIS

Ein Noten-Event wird eingefügt.

### Mehrere Schlagzeugnoten-Events einfügen

Sie können anhand des **Objektauswahl**-Werkzeugs oder des **Schlagzeugstock**-Werkzeugs mehrere Noten-Events mit derselben Tonhöhe einfügen.

VORAUSSETZUNGEN

Sie müssen die **Einfüge-Länge** in der Werkzeugzeile einstellen, um die Länge der eingefügten Note festzulegen. Wenn **Einfüge-Länge** auf **Wie Drum-Map** eingestellt ist, erhält die Note die

Länge des **Rasterposition**-Werts, der für den Sound in der Liste der Schlagzeugklänge eingestellt ist. Sie haben das **Raster** aktiviert.

#### HINWEIS

Wenn Sie möchten, dass sie an Positionen gemäß der Einstellung **Quantisierungs-Presets** in der Werkzeugzeile einrastet, aktivieren Sie **Quantisierung**.

---

#### VORGEHENSWEISE

- Führen Sie eine der folgenden Aktionen durch:
    - Wählen Sie in der Werkzeugzeile das **Objektauswahl**-Werkzeug aus, doppelklicken Sie in die Event-Anzeige und ziehen Sie nach rechts.
    - Wählen Sie in der Werkzeugzeile das **Schlagzeugstock**-Werkzeug aus, klicken Sie in die Event-Anzeige und ziehen Sie nach rechts.
- 

#### ERGEBNIS

Die Noten-Events werden eingefügt.

#### WEITERFÜHRENDE LINKS

[Schlagzeug-Editor-Werkzeugzeile](#) auf Seite 784

## Notenwerte beim Einfügen von Noten ändern

Wenn Sie Noten-Events einfügen, können Sie bestimmte Notenwerte umgehend ändern.

- Um die Anschlagstärke der Noten zu ändern, ziehen Sie nach oben oder nach unten.
- Um die Tonhöhe der Noten zu ändern, halten Sie die **Alt/Opt-Taste** gedrückt und ziehen Sie nach oben oder nach unten.
- Um die Notenlänge zu ändern, ziehen Sie nach links oder nach rechts.

#### HINWEIS

Wenn Sie die Notenlänge im **Schlagzeug-Editor** ändern möchten, müssen Sie die **Raster**-Funktion deaktivieren und **Notenlänge anzeigen ein/aus** aktivieren. Andernfalls wird die Note wiederholt.

---

- Um die Zeitposition zu ändern, halten Sie die **Umschalttaste** gedrückt und ziehen Sie nach links oder nach rechts.

#### HINWEIS

Sie können die **Raster**-Funktion vorübergehend aktivieren/deaktivieren, indem Sie die **Strg-Taste/Befehlstaste** gedrückt halten.

---

## Notenlänge ändern

Sie können die Notenlänge im Schlagzeug-Editor mit dem **Objektauswahl**-Werkzeug oder mit dem **Schlagzeugstock**-Werkzeug ändern.

#### VORAUSSETZUNGEN

Sie haben **Notenlänge anzeigen ein/aus** in der Werkzeugzeile des Schlagzeug-Editors aktiviert.

#### VORGEHENSWEISE

1. Bewegen Sie den Mauszeiger auf den Anfang oder das Ende der Note, die Sie bearbeiten möchten.  
Der Mauszeiger wird zum Doppelpfeil.
  2. Ziehen Sie nach links oder rechts, um die Länge anzupassen.  
Ein Infopfeld mit dem aktuellen Längenwert wird angezeigt.
  3. Lassen Sie die Maustaste los.
- 

#### ERGEBNIS

Die Notenlänge wird geändert. Dabei wird die **Raster**-Funktion berücksichtigt.

## Schlagzeugnoten-Events löschen

---

#### VORGEHENSWEISE

- Führen Sie eine der folgenden Aktionen durch:
    - Wählen Sie das **Löschen**-Werkzeug aus und klicken Sie auf das Event.
    - Wählen Sie das **Objektauswahl**-Werkzeug aus und doppelklicken Sie auf das Event.
    - Wählen Sie das **Schlagzeugstock**-Werkzeug aus und klicken Sie auf das Event.
- 

#### ERGEBNIS

Das Noten-Event wird gelöscht.

## Mehrere Schlagzeugnoten-Events löschen

Sie können anhand des **Objektauswahl**-Werkzeugs oder des **Schlagzeugstock**-Werkzeugs mehrere Noten-Events mit derselben Tonhöhe löschen.

#### VORAUSSETZUNGEN

Um mehrere Noten-Events mit dem **Objektauswahl**-Werkzeug zu löschen, muss die **Raster**-Funktion aktiviert sein.

---

#### VORGEHENSWEISE

- Führen Sie eine der folgenden Aktionen durch:
    - Wählen Sie in der Werkzeugzeile das **Objektauswahl**-Werkzeug aus, doppelklicken Sie auf das erste Event, das Sie löschen möchten, und ziehen Sie nach rechts.
    - Wählen Sie in der Werkzeugzeile das **Schlagzeugstock**-Werkzeug aus, klicken Sie auf das erste Event, das Sie löschen möchten, und ziehen Sie nach rechts.
- 

#### ERGEBNIS

Die Noten-Events werden gelöscht.

## Noten und Schlagzeugklänge stummschalten

#### WICHTIG

Der Stummschalten-Status für Schlagzeugklänge ist Teil der Drum-Map. Er wirkt sich auch auf alle anderen Spuren aus, die diese Map verwenden.

---

- Um einzelne Noten stummzuschalten, klicken oder umschließen Sie sie mit dem **Stummschalten**-Werkzeug, oder wählen Sie **Bearbeiten > Stummschalten**.
- Um einen Schlagzeugklang in einer Drum-Map stummzuschalten, klicken Sie in die **Stummschalten**-Spalte für den jeweiligen Klang.

Pitch	Instrument	Snap	Mute	I-Note	O-Not	Chan	Output
C1	Bass Drum	1/16	<input type="checkbox"/>	C1	C1	10	Track
C#1	Side Stick	1/16	<input type="checkbox"/>	C#1	C#1	10	Track
D1	Acoustic Snare	1/16	<input type="checkbox"/>	D1	D1	10	Track
D#1	Hand Clap	1/16	<input type="checkbox"/>	D#1	D#1	10	Track

- Um alle anderen Schlagzeugklänge stummzuschalten, klicken Sie auf **Nur Instrument wiedergeben (erfordert Drum-Map)** in der Werkzeugzeile.

#### WEITERFÜHRENDE LINKS

[Auswählen einer Drum-Map für eine Spur](#) auf Seite 800

## Drum-Maps

Ein Drum-Kit in einem MIDI-Instrument ist in der Regel ein Set von unterschiedlichen Schlagzeugklängen, bei dem jeder Schlagzeugklang mit einer anderen Taste gespielt wird. Beispielsweise sind die unterschiedlichen Klänge verschiedenen MIDI-Notennummern zugewiesen. Eine Taste gibt eine Bass-Drum wieder, eine andere eine Snare usw.

Die verschiedenen MIDI-Instrumente verwenden jeweils unterschiedliche Tastenzuweisungen. Dies kann zu Problemen führen, wenn Sie ein Drum-Pattern mit einem MIDI-Gerät erzeugt haben und es dann mit einem anderen MIDI-Gerät verwenden möchten. Wenn Sie die Geräte wechseln, ist es sehr wahrscheinlich, dass auch die Schlagzeugklänge vertauscht werden: Ihre Snare wird zu einem Ride-Becken, Ihre Hi-Hat zur Tom usw., weil die Schlagzeugklänge in den Instrumenten unterschiedlich verteilt sind.

Um dieses Problem zu lösen und verschiedene andere Aspekte von MIDI-Drum-Kits zu vereinfachen, z. B. die Verwendung von Schlagzeugklängen von unterschiedlichen Instrumenten im selben Drum-Kit, bietet Cubase Drum-Maps. Eine Drum-Map ist eine Liste von Schlagzeugklängen, in der eine Reihe von Einstellungen für die einzelnen Klänge vorgenommen werden können. Wenn Sie eine MIDI-Spur wiedergeben, für die Sie eine Drum-Map ausgewählt haben, werden die Noten von der Drum-Map gefiltert, bevor sie zum Instrument weitergeleitet werden. Unter anderem bestimmt die Drum-Map, welche MIDI-Notennummer für welchen Schlagzeugklang gesendet wird, d. h., welcher Klang vom MIDI-Gerät gespielt wird.

Wenn Sie dann Ihre Drum-Pattern auf einem anderen Gerät ausprobieren möchten, schalten Sie einfach auf die dazugehörige Drum-Map um, und Ihre Snare-Drum bleibt eine Snare-Drum.

Wenn immer dieselben Drum-Maps in Ihren Projekten verfügbar sein sollen, können Sie diese auch in das Standard-Projekt laden.

#### HINWEIS

Drum-Maps werden mit den Projektdateien gespeichert. Wenn Sie eine Drum-Map erzeugt oder bearbeitet haben, sollten Sie sie mit der **Speichern**-Funktion als separate XML-Datei auf Ihre Festplatte speichern, damit Sie sie auch in anderen Projekten verwenden können.

#### WEITERFÜHRENDE LINKS

[Projektvorlage als Datei speichern](#) auf Seite 90

## Drum-Map-Einstellungen

In diesem Dialog können Sie Drum-Maps laden, erzeugen, bearbeiten und speichern.

- Um den Dialog **Drum-Map-Einstellungen** zu öffnen, wählen Sie **Drum-Map-Einstellungen** im **Map**-Einblendmenü oder im **MIDI**-Menü.

Die Liste auf der linken Seite zeigt die geladenen Drum-Maps an. Die Sounds und Einstellungen der ausgewählten Drum-Map werden auf der rechten Seite angezeigt.

### HINWEIS

Die Einstellungen für die Schlagzeugklänge sind dieselben wie im **Schlagzeug-Editor**.

### Ausgang

Hier können Sie den Ausgang für die Drum-Map-Klänge auswählen.

### Liste der Schlagzeugklänge

In dieser Liste sind alle Schlagzeugklänge und ihre Einstellungen aufgeführt. Um einen Schlagzeugklang anzuhören, klicken Sie in die Spalte ganz links.

### HINWEIS

Wenn Sie im Dialog **Drum-Map-Einstellungen** einen Schlagzeugklang anhören und für den Klang der MIDI-Ausgang **Standard** eingestellt ist, wird der MIDI-Ausgang verwendet, der unten im **Ausgang**-Einblendmenü ausgewählt ist. Wenn Sie im **Schlagzeug-Editor** einen Schlagzeugklang mit zugewiesenem Standard-Ausgang anhören, wird der MIDI-Ausgang verwendet, der für die Spur ausgewählt ist.

Das **Befehle**-Einblendmenü enthält die folgenden Optionen:

### Neue Map

Fügt eine neue Drum-Map zum Projekt hinzu. Die Schlagzeugklänge werden »Sound 1, Sound 2« usw. benannt und alle Einstellungen sind auf die Standardwerte gesetzt. Die Map wird »Leere Map« benannt.

Um den Namen zu ändern, klicken Sie darauf und geben einen neuen Namen ein.

### Neue Kopie

Fügt eine Kopie der ausgewählten Drum-Map hinzu und erzeugt so eine neue Drum-Map. Daraufhin können Sie die Schlagzeugklangeinstellungen dieser Kopie ändern und die Drum-Map in der Liste umbenennen.

### Entfernen

Entfernt die ausgewählte Drum-Map aus dem Projekt.

### Laden

Hier können Sie Drum-Maps in Ihr Projekt laden.

### Speichern

Hier können Sie die Drum-Map, die in der Liste ausgewählt ist, auf der Festplatte speichern. Drum-Map-Dateien haben die Dateinamenerweiterung `.drm`.

#### WEITERFÜHRENDE LINKS

[Drum-Map-Einstellungen](#) auf Seite 799

[Kanal- und Ausgang-Einstellungen](#) auf Seite 800

## Drum-Map-Einstellungen

Eine Drum-Map besteht aus Einstellungen für 128 Schlagzeugklänge.

- Um einen Überblick über diese Einstellungen zu bekommen, öffnen Sie den **Schlagzeug-Editor** und wählen Sie im **Map**-Einblendmenü die Map **GM Map** aus.

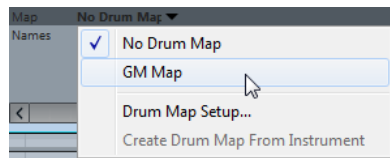

Die GM-Map ist dem General-MIDI-Standard entsprechend eingerichtet.

Sie können alle Drum-Map-Einstellungen außer der Tonhöhe direkt in der Liste der Schlagzeugklänge oder im Dialog **Drum-Map-Einstellungen** bearbeiten. Diese Änderungen beeinflussen alle Spuren, die die Drum-Map verwenden.

#### WEITERFÜHRENDE LINKS

[Liste der Schlagzeugklänge](#) auf Seite 792

[Drum-Map-Einstellungen](#) auf Seite 798

## Drum-Maps aus virtuellen Instrumenten importieren

Sie können Ihre Drum-Map-Einstellungen auf eine Instrumentenspur importieren, die Groove Agent SE zugeordnet ist.

#### VORAUSSETZUNGEN

Um Ihre Drum-Map-Einstellungen auf eine Instrumentenspur zu importieren, muss die Spur Groove Agent SE oder einem anderen Schlagzeuginstrument zugeordnet sein, das Drum-Maps unterstützt.

---

#### VORGEHENSWEISE

1. Laden Sie ein Drum-Kit in Groove Agent SE.
  2. Öffnen Sie im **Inspector** für die Spur das Einblendmenü **Drum-Maps** und wählen Sie **Drum-Map aus Instrument erzeugen**.  
Die Drum-Map wird für das Kit erzeugt, das dem im **Inspector** ausgewählten MIDI-Port und -Kanal zugeordnet ist.
  3. Öffnen Sie das Einblendmenü **Drum-Maps** erneut und wählen Sie **Drum-Map-Einstellungen**.
  4. Wählen Sie in der Liste links das Kit aus, das Sie im Instrument geladen haben.
-

#### ERGEBNIS

Die Sounds und Einstellungen des Instruments werden in den **Drum-Map-Einstellungen** angezeigt.

#### HINWEIS

Das Instrument und die Pattern-Pads werden in die Drum-Map exportiert. Wenn es Überschneidungen bei den Tasten gibt, werden die Pattern-Pads priorisiert, d. h., ihre Einstellungen werden in die Drum-Map übernommen.

---

## Kanal- und Ausgang-Einstellungen

Sie können unterschiedliche MIDI-Kanäle und/oder MIDI-Ausgänge für jeden Klang in einer Drum-Map einstellen. Wenn eine Drum-Map für eine Spur ausgewählt ist, werden die MIDI-Kanaleinstellungen der Drum-Map verwendet, nicht die der Spur.

Sie können unterschiedliche Kanäle und/oder Ausgänge für verschiedene Klänge einstellen. Auf diese Weise können Sie Drum-Kits erzeugen, die Klänge unterschiedlicher MIDI-Instrumente beinhalten usw.

- Wenn Sie möchten, dass ein Schlagzeugklang die Kanaleinstellung der Spur übernimmt, stellen Sie in der Drum-Map für den Kanal **Alle** ein.
- Um für den Schlagzeugklang den MIDI-Ausgang zu verwenden, der für die Spur eingestellt ist, stellen Sie den MIDI-Ausgang in der Drum-Map auf **Standard** ein.
- Um den Klang zu einem bestimmten MIDI-Ausgang zu senden, wählen Sie eine der anderen Optionen.
- Wenn Sie für alle Klänge in der Drum-Map denselben MIDI-Kanal einstellen möchten, klicken Sie in die **Kanal-Spalte**, halten Sie die **Strg-Taste/Befehlstaste** gedrückt und wählen Sie einen Kanal oder Ausgang aus.
- Nachdem Sie MIDI-Kanäle und Ausgänge für alle Schlagzeugklänge in einer Drum-Map eingestellt haben, können Sie zwischen Drum-Maps umschalten, um Ihre Schlagzeugspuren an ein anderes MIDI-Instrument zu senden.

## Auswählen einer Drum-Map für eine Spur

- Um eine Drum-Map für eine MIDI-Spur auszuwählen, verwenden Sie das **Map-Einblendmenü** im **Inspector** oder im **Schlagzeug-Editor** und wählen Sie eine Drum-Map aus.
- Um die Drum-Map-Funktionalität im **Schlagzeug-Editor** zu deaktivieren, öffnen Sie das **Map-Einblendmenü** im **Inspector** oder im **Schlagzeug-Editor** und wählen Sie **Keine Drum-Map**. Auch wenn Sie keine Drum-Map auswählen, können Sie die Klänge dem Namen nach sortieren, indem Sie eine Liste der Schlagzeugklangnamen verwenden.

#### HINWEIS

Zu Beginn enthält das **Map-Einblendmenü** nur die **GM Map**.

---

## E-Noten, A-Noten und Tonhöhen

Folgende Hilfestellungen sollen es Ihnen ermöglichen, den größtmöglichen Nutzen aus der Arbeit mit Drum-Maps zu ziehen – insbesondere beim Erzeugen eigener Drum-Maps.

Eine Drum-Map ist eine Art Filter, der Noten entsprechend den Einstellungen in der Drum-Map umwandelt. Diese Umwandlung wird zweimal vorgenommen: einmal, wenn die eingehende Note empfangen wird (d. h. beim Spielen einer Note auf dem MIDI-Controller) und ein weiteres Mal, wenn eine Note vom Programm an das MIDI-Instrument gesendet wird.

Im Folgenden wird die Drum-Map verändert, so dass der Klang »Bass Drum« neue Werte für Tonhöhe, »E-Note« und »A-Note« erhält.

	Pitch	Instrument	Snap	Mute	I-Note	O-Note	Channel	Output
	C1	Bass Drum	1/16		A1	B0	10	Track
	C#1	Side Stick	1/16		C#1	C#1	10	Track
	D1	Acoustic Snare	1/16		D1	D1	10	Track
	D#1	Hand Clap	1/16		D#1	D#1	10	Track

## E-Noten

Wenn Sie eine Note auf Ihrem MIDI-Instrument spielen, sucht das Programm unter den Werten für die E-Note in der Drum-Map nach der eingegebenen Notennummer. Wenn Sie die Note A1 spielen, ermittelt das Programm, dass dies die E-Note für die Bass-Drum ist.

An diesem Punkt findet die erste Umwandlung statt: Die Note erhält eine neue Notennummer, die der Tonhöhe-Einstellung für den Schlagzeugklang entspricht. In diesem Fall wird die Note in ein C1 umgewandelt, da dies der Tonhöhe für die Bass-Drum entspricht. Wenn Sie die Note aufnehmen, wird ein C1 aufgenommen.

Dies ist z. B. nützlich, wenn einige Schlagzeugklänge auf dem Keyboard näher beieinander liegen sollen, so dass sie einfach zusammen gespielt werden können; wenn Sie Klänge so verschieben möchten, dass Sie auch auf einem kurzen Keyboard gespielt werden können; oder wenn Sie einen Klang über eine schwarze anstelle einer weißen Taste aufrufen möchten. Wenn Sie Ihre Schlagzeug-Parts nie über einen MIDI-Controller spielen, sondern sie in einem Editor eingeben, können Sie die E-Noten-Einstellung vernachlässigen.

## A-Noten

Der nächste Schritt ist der Ausgang. Wenn Sie eine aufgenommene Note wiedergeben oder wenn die Note, die Sie spielen, in Echtzeit zurück an ein MIDI-Instrument geleitet wird (MIDI-Thru), geschieht Folgendes:

Das Programm untersucht die Drum-Map und findet den Schlagzeugklang mit der Tonhöhe der Note. Im Beispiel ist das ein C1 und der Schlagzeugklang ist »Bass Drum«. Bevor diese Note an den MIDI-Ausgang gesendet wird, erfolgt die zweite Umwandlung: die Notennummer wird an die Notennummer der A-Note für den Klang angepasst. In diesem Fall wäre die an das MIDI-Instrument gesendete Note ein B0.

Mit der Einstellung für die A-Note können Sie einstellen, dass z. B. der Schlagzeugklang »Bass Drum« auch wirklich eine Bass-Drum wiedergibt. Wenn Sie ein MIDI-Instrument verwenden, in welchem der Schlagzeugklang für eine Bass-Drum auf der Taste C2 liegt, stellen Sie die A-Note für den Schlagzeugklang auf C2 ein. Wenn Sie ein Instrument verwenden, in dem die Bass-Drum z. B. auf C1 liegt, stellen Sie für die A-Note C1 ein. Nachdem Sie die Drum-Maps für all Ihre MIDI-Instrumente eingerichtet haben, können Sie eine andere Drum-Map auswählen, wenn Sie ein anderes MIDI-Instrument für die Schlagzeugklänge verwenden möchten.

## Tonhöhen von Noten einstellen abhängig von der A-Noten-Einstellung

Sie können die Tonhöhe von Noten durch deren A-Noten-Einstellungen bestimmen lassen. Dies ist sinnvoll, wenn Sie die Spur in eine normale MIDI-Spur (ohne Drum-Map) umwandeln möchten, die Noten jedoch weiterhin die richtigen Schlagzeugklänge wiedergeben sollen.

Eine häufig benötigte Funktion ist das Exportieren Ihrer MIDI-Aufnahmen als Standard-MIDI-Datei. Indem Sie vorher eine A-Noten-Umwandlung ausführen, stellen Sie sicher, dass die Spuren nach dem Exportieren wie gewünscht wiedergegeben werden.

- Um eine A-Noten-Umwandlung vorzunehmen, wählen Sie **MIDI > A-Noten-Umwandlung**.

WEITERFÜHRENDE LINKS

[MIDI-Spuren als Standard-MIDI-Dateien exportieren](#) auf Seite 149

## Listen-Editor

Im **Listen-Editor** werden alle Events der ausgewählten MIDI-Parts in einer Liste dargestellt, so dass Sie die einzelnen Werte numerisch anzeigen und bearbeiten können. Hier können Sie außerdem auch SysEx-Befehle bearbeiten.

- Um einen MIDI-Part im **Listen-Editor** zu öffnen, wählen Sie einen MIDI-Part im **Projekt-Fenster** aus und wählen Sie **MIDI > Listen-Editor öffnen**.

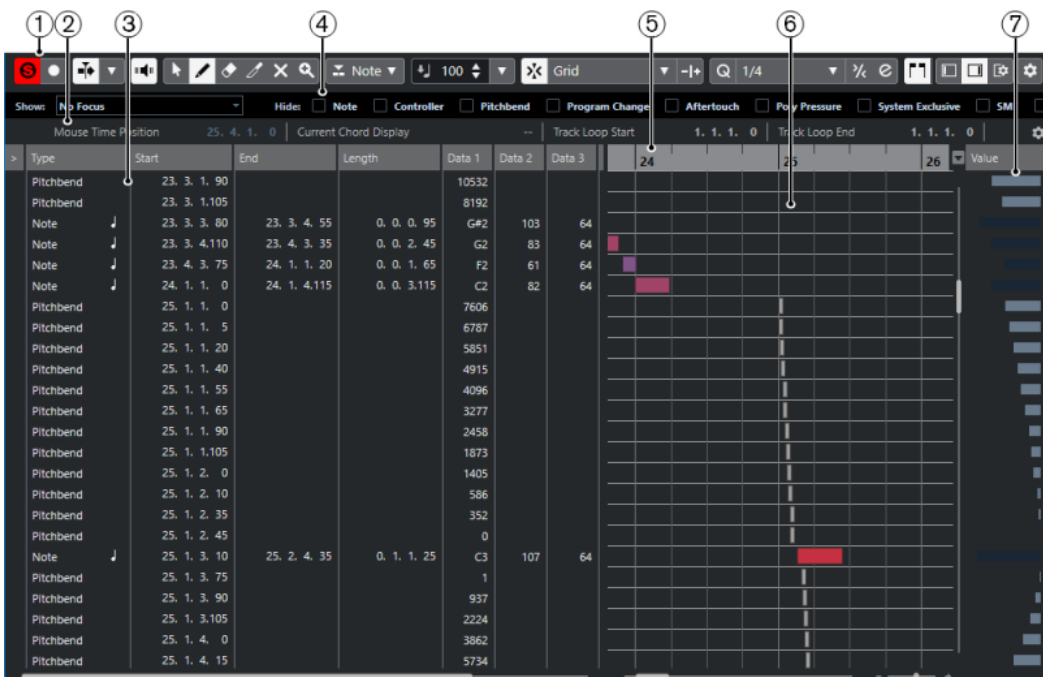

Der **Listen-Editor** ist in verschiedene Bereiche aufgeteilt:

- 1 Werkzeugzeile
- 2 Statusanzeige
- 3 Event-Liste
- 4 Filterzeile
- 5 Lineal
- 6 Event-Anzeige
- 7 Werteanzeige

### HINWEIS

Die Filter, die Statusanzeige und die Werteanzeige können aktiviert/deaktiviert werden, indem Sie in der Werkzeugzeile auf **Fenster-Layout einrichten** klicken und die entsprechenden Optionen aktivieren/deaktivieren.

## Listen-Editor-Werkzeugzeile

Die Werkzeugzeile enthält Werkzeuge und verschiedene Einstellungen für den **Listen-Editor**.

- Um Werkzeugzeilenelemente einzublenden oder auszublenden, klicken Sie mit der rechten Maustaste auf die Werkzeugzeile und aktivieren oder deaktivieren Sie die Elemente.

## Standard-Elemente

### Solo-Editor

Stellt den Editor während der Wiedergabe solo, wenn er im Vordergrund ist.

### Im Editor aufnehmen

Ermöglicht die Aufnahme von MIDI-Daten im Editor, wenn der Editor im Vordergrund ist.

#### HINWEIS

Dies funktioniert nur, wenn **MIDI-Aufnahmemodus** auf **Mischen** oder **Ersetzen** eingestellt ist.

---

## Rückwirkende Aufnahme

### Rückwirkende MIDI-Aufnahme in Editor einfügen

Hiermit können Sie MIDI-Noten wiederherstellen, die Sie im Stop-Modus oder während der Wiedergabe spielen.

## Automatischer Bildlauf

### Automatischer Bildlauf

Der Projekt-Positionszeiger bleibt während der Wiedergabe sichtbar.

### Einstellungen für automatischen Bildlauf auswählen

Hier können Sie **Seite umblättern** oder **Stabiler Positionszeiger** und **Automatischen Bildlauf während der Bearbeitung aufheben** aktivieren.

## Akustisches Feedback

### Akustisches Feedback

Gibt einzelne Noten automatisch wieder, wenn Sie sie verschieben oder transponieren, oder wenn Sie sie durch Einzeichnen erzeugen.

## Werkzeugschalter

### Objektauswahl

Wählt Events und Parts aus.

### Stift

Zeichnet Events.

### Löschen

Löscht Events.

### Trim

Trimmt Events.

### Stummschalten

Schaltet Events stumm.

### Zoom

Zoomt ein. Halten Sie die **Alt/Opt-Taste** gedrückt und klicken Sie, um die Darstellung zu verkleinern.

## Spur-Loop

### Spur-Loop

Aktiviert/Deaktiviert die Spur-Loop.

## Typ neu eingefügter Events

### Einzufügende Event-Art

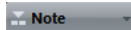

Ermöglicht es Ihnen, einen Event-Typ für neu erstellte Events festzulegen.

## Anschl. neu

### Anschlagstärke neue Noten

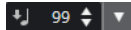

Hier können Sie die Anschlagstärke für neue Noten angeben.

## Kicker

### Anfang nach links

Verlängert das ausgewählte Event durch Verschieben des Startpunkts nach links.

### Anfang nach rechts

Verkürzt das ausgewählte Event durch Verschieben des Startpunkts nach rechts.

### Event nach links

Verschiebt das ausgewählte Event nach links.

### Event nach rechts

Verschiebt das ausgewählte Event nach rechts.

### Endpunkt nach links

Verkürzt das ausgewählte Event durch Verschieben des Endpunkts nach links.

### Endpunkt nach rechts

Verlängert das ausgewählte Event durch Verschieben des Endpunkts nach rechts.

## Raster

### Raster Ein/Aus

Aktiviert/Deaktiviert die **Raster**-Funktion.

### Rastermodus

Ermöglicht es Ihnen, einen der folgenden Raster Typen auszuwählen:

- **Raster** richtet Events am Raster aus, das im Einblendmenü **Quantisierungs-Presets** ausgewählt ist.
- **Relatives Raster** behält beim Ausrichten von Events am Raster die relativen Positionen bei.
- **Events** richtet Events am Anfang oder am Ende anderer Events aus.
- **Umsortieren** ändert die Reihenfolge von Events, wenn Sie ein Event links oder rechts neben andere Events ziehen.
- **Magnetischer Positionszeiger** richtet Events an der Position des Positionszeigers aus.
- **Raster + Positionszeiger** richtet Events an dem im Einblendmenü **Quantisierungs-Presets** ausgewählten Quantisierungs-Raster oder an der Position des Positionszeigers aus.
- **Events + Positionszeiger** richtet Events am Anfang oder am Ende anderer Events oder an der Position des Positionszeigers aus.
- **Raster + Events + Positionszeiger** richtet Events an dem im Einblendmenü **Quantisierungs-Presets** ausgewählten Quantisierungs-Raster, am Anfang oder am Ende anderer Events oder an der Position des Positionszeigers aus.

## Quantisierung

### Quantisierung anwenden

Wendet die Quantisierungseinstellungen an.

### Quantisierungs-Presets

Hiermit können Sie ein Quantisierungs- oder Groove-Preset auswählen.

### Näherungsweise Quantisierung ein/aus

Aktiviert/Deaktiviert die näherungsweise Quantisierung.

### Quantisierungsfeld öffnen

Öffnet das **Quantisierungsfeld**.

## Längenquantisierung

### Längenquantisierung

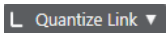

Hiermit können Sie einen Wert für die Quantisierung von Event-Längen einstellen.

## Part-Auswahl und -Einstellungen

### Part-Grenzen anzeigen

Hiermit können Sie Grenzen für den aktiven MIDI-Part innerhalb der linken und rechten Locatoren ein- und ausblenden.

### Nur aktiven Part bearbeiten

Beschränkt Bearbeitungsvorgänge auf den aktiven Part.

### Bearbeiteter Part

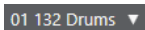

Zeigt alle Parts an, die ausgewählt waren, als Sie den Editor geöffnet haben, und ermöglicht es Ihnen, einen Part zu aktivieren.

## Step-/MIDI-Eingabe

### Step-Eingabe

Aktiviert/Deaktiviert die MIDI-Step-Eingabe.

### MIDI-Eingabe/Eingabe von Note-Expression-Daten über MIDI

Aktiviert/Deaktiviert die MIDI-Eingabe und die Eingabe von Note-Expression-Daten über MIDI.

### Einfüge-Modus (spätere Events werden verschoben)

Verschiebt alle Noten-Events rechts von der Step-Eingabe-Position nach rechts, um beim Einfügen von Noten Platz für das eingefügte Event zu schaffen.

#### HINWEIS

Dies funktioniert nur, wenn **Step-Eingabe** aktiviert ist.

---

### Tonhöhe aufnehmen

Bezieht beim Einfügen von Noten die Tonhöhe mit ein.

### Note-On-Anschlagstärke aufnehmen

Bezieht beim Einfügen von Noten die Note-On-Anschlagstärke mit ein.

### Ausklingstärke aufnehmen

Bezieht beim Einfügen von Noten die Ausklingstärke mit ein.

## Event-Farben

### Event-Farben

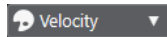

Hiermit können Sie Event-Farben auswählen.

## Rechte Trennlinie

### Rechte Trennlinie

Hiermit können Sie die rechte Trennlinie nutzen. Werkzeuge, die rechts von der Trennlinie platziert werden, werden immer angezeigt.

## VST-Instrument bearbeiten

### VST-Instrument bearbeiten

Öffnet das VST-Instrument, dem die Spur zugewiesen ist.

## Fenster-Zonen

### Linke Zone ein-/ausblenden

Blendet die linke Zone ein/aus.

### Rechte Zone ein-/ausblenden

Blendet die rechte Zone ein/aus.

### Fenster-Layout einrichten

Hiermit können Sie das Fenster-Layout einrichten.

### Werkzeugzeile einrichten

Öffnet ein Einblendmenü, in dem Sie einstellen können, welche Elemente der Werkzeugzeile sichtbar sein sollen.

### WEITERFÜHRENDE LINKS

[Einrichtungsoptionen](#) auf Seite 1000

## Statusanzeige

Die Statusanzeige wird unterhalb der Werkzeugzeile angezeigt. Sie zeigt wichtige Informationen über die Mausposition an.

- Um die Statusanzeige anzuzeigen, klicken Sie in der Werkzeugzeile auf **Fenster-Layout einrichten** und aktivieren Sie **Statusanzeige**.

Der Ein/Aus-Status der Statusanzeige im **Listen-Editor** und auf der **Editor**-Registerkarte in der unteren Zone des **Projekt**-Fensters sind voneinander unabhängig.

### Maus-Zeitposition

Zeigt die genaue Zeitposition des Mauszeigers an, abhängig vom ausgewählten Lineal-Anzeigeformat. So können Sie Noten genau an bestimmten Zeitpositionen bearbeiten oder einfügen.

### Aktuelle Akkordanzeige

Wenn sich der Positionszeiger über den Noten eines Akkords befindet, wird dieser Akkord hier angezeigt.

### Spur-Loop-Anfang/Ende

Wenn in der Werkzeugzeile **Spur-Loop** aktiviert ist, werden ihre Start-/Endpositionen angezeigt.

#### WEITERFÜHRENDE LINKS

[Schlagzeug-Editor-Werkzeugzeile](#) auf Seite 784

## Filterzeile

Mit der Filterzeile können Sie Events je nach Typ bzw. Eigenschaften ausblenden.

- Um die Filterzeile anzuzeigen, klicken Sie in der Werkzeugzeile auf **Fenster-Layout einrichten** und aktivieren Sie **Filter**.

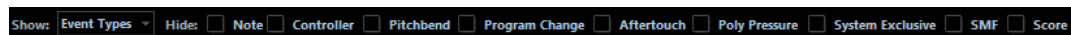

### Anzeigen-Bereich

Im **Anzeigen**-Bereich können Sie die Filter einstellen.

#### Kein Fokus

Es wird kein Filter angewendet.

#### Event-Arten

Nur Events der ausgewählten Event-Art werden angezeigt. Sie können Event-Arten auch ausblenden, indem Sie sie im **Ausblenden**-Bereich aktivieren.

#### Event-Arten und Wert 1

Nur Events der ausgewählten Event-Art und mit demselben Wert für **Wert 1** werden angezeigt. Wenn z. B. eine Note ausgewählt ist, werden nur Noten mit derselben Tonhöhe angezeigt. Wenn das ausgewählte Event ein Controller ist, werden nur Controller derselben Art angezeigt.

#### Event-Kanäle

Es werden nur Events angezeigt, die denselben MIDI-Kanal aufweisen wie das ausgewählte Event.

### Ausblenden-Bereich

Im **Ausblenden**-Bereich können Sie bestimmte Event-Arten von der Darstellung ausschließen.

#### WEITERFÜHRENDE LINKS

[Filtern der Event-Liste](#) auf Seite 812

[Transformer](#) auf Seite 891

## Event-Liste

In der **Event-Liste** werden alle Events im ausgewählten Part in der Wiedergabereihenfolge angezeigt. In der Liste können Sie die Eigenschaften der Events detailliert numerisch bearbeiten.

Die folgenden Optionen sind verfügbar:

>

Ein Pfeil in dieser Spalte bedeutet, dass der Anfangspunkt dieses Events dem Positionszeiger am nächsten liegt (links vom Positionszeiger). Diese Spalte können Sie für die Wiedergabe verwenden, während Sie Bearbeitungen in der Liste ausführen.

- Um den Positionszeiger an den Start des Events zu bewegen, klicken Sie in diese Spalte für ein Event.
- Um den Positionszeiger zu verschieben und die Wiedergabe zu starten oder zu stoppen, doppelklicken Sie in diese Spalte.

### Typ

Event-Art. Dieser Wert kann nicht geändert werden.

### Anfang

Die Anfangsposition des Events, angezeigt in dem für das Lineal ausgewählten Format. Wenn Sie diesen Wert verändern, verschieben Sie das Event.

#### HINWEIS

Wenn Sie das Event über ein anderes Event in der Liste hinweg verschieben, wird die Liste umsortiert. In der Liste werden die Events immer in der Wiedergabereihenfolge angezeigt.

---

### Ende

Hiermit können Sie die Endposition eines Noten-Events ansehen und bearbeiten. Durch die Bearbeitung wird die Größe des Notes-Events geändert.

### Länge

Zeigt die Länge des Noten-Events an. Wenn Sie die Länge einer Note hier ändern, wird der **Ende**-Wert automatisch angepasst.

### Wert 1

**Data 1** oder **Wert 1** des Events. Der Inhalt hängt von der Event-Art ab. Bei Noten wird beispielsweise die Tonhöhe angezeigt. Diese Werte werden jeweils bestmöglich dargestellt. Der **Wert 1** für Noten wird z. B. als Notenummer angezeigt, in dem Format, das im **Programmeinstellungen**-Dialog unter »Event-Darstellung-MIDI« ausgewählt ist.

### Wert 2

**Data 2** oder **Wert 2** des Events. Der Inhalt des Werts hängt von der Event-Art ab. Bei Noten wird z. B. die Note-On-Anschlagstärke angezeigt.

### Wert 3

**Data 3** oder **Wert 3** des Events. Dieser Wert wird nur für Noten-Events verwendet und entspricht der Ausklingstärke.

### Kanal

Der MIDI-Kanal des Events. Diese Einstellung wird normalerweise von der Kanaleinstellung der Spur außer Kraft gesetzt. Wenn ein MIDI-Event auf seinem eigenen Kanal wiedergegeben werden soll, stellen Sie im **Projekt**-Fenster die Kanaleinstellung **Alle** für dieses Event ein.

### Kommentar

Verwenden Sie dies für **Text**, **Liedtext**, **SMF-Event** oder **SysEx**, wenn eine Texteingabe oder eine hexadezimale Eingabe erforderlich ist.

## Event-Anzeige

Die **Event-Anzeige** stellt Events grafisch dar.

- Die Event-Anzeige wird immer angezeigt.

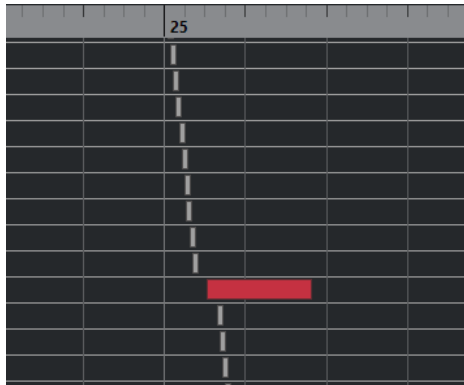

Die vertikale Position eines Events in der Anzeige entspricht seiner Position in der Liste, d. h. der Wiedergabereihenfolge. Die horizontale Position entspricht der tatsächlichen Position des Events im Projekt. In der Event-Anzeige können Sie neue Parts oder Events hinzufügen und Events an eine andere Position verschieben.

## Werteanzeige

In der grafischen Anzeige rechts von der Event-Anzeige können Sie mehrere Werte, z. B. Anschlagstärke oder Controller-Werte, schnell anzeigen und bearbeiten. Die Werte werden als horizontale Balken angezeigt, wobei die Länge des Balkens den Wert des Events bestimmt.

- Um die Werteanzeige einzublenden, klicken Sie in der Werkzeugzeile auf **Fenster-Layout einrichten** und aktivieren Sie **Werteanzeige**.

Welcher Wert für ein Event angezeigt wird, hängt von der Event-Art ab. In der folgenden Tabelle sehen Sie, was in den **Wert**-Spalten und in der Werteanzeige angezeigt und bearbeitet werden kann:

Event-Art	Wert 1	Wert 2	Werteanzeige
Note	Tonhöhe (Notennummer)	Note-On- Anschlagstärke	Anschlagstärke
Controller	Controller-Art	Controller-Wert	Controller-Wert
Program Change	Programmnummer	Nicht verwendet	Programmnummer

Event-Art	Wert 1	Wert 2	Werteanzeige
Aftertouch	Aftertouch-Wert	Nicht verwendet	Aftertouch-Wert
Pitchbend	Pitchbend-Wert	Nicht verwendet	Pitchbend-Wert
SysEx	Nicht verwendet	Nicht verwendet	Nicht verwendet

#### HINWEIS

Für Noten-Events ist außerdem noch der **Wert 3** verfügbar, der für die Ausklingstärke verwendet wird.

#### HINWEIS

Für SMF- und Text-Events werden keine Werte angezeigt.

## Bearbeitungsvorgänge im Listen-Editor

Dieser Abschnitt beschreibt grundsätzliche Bearbeitungsvorgänge im **Listen-Editor**.

### Events einzeichnen

Mit dem **Stift**-Werkzeug können Sie einzelne Events in der Event-Anzeige einfügen.

Wenn Sie den Cursor in der Event-Anzeige bewegen, wird dessen Position in der Statusanzeige angezeigt. Dabei wird die **Raster**-Funktion berücksichtigt.

Mouse Time Position		24. 4. 1. 0		Current Chord Display		--		Track Loop Start		1. 1. 1. 0		Track Loop End	
Type	Start	End	Length	Data 1	Data 2	Data 3		24		25			
Note	23. 3. 3. 80	23. 3. 4. 55	0. 0. 0. 95	G#2	103	64							
Note	23. 3. 4. 110	23. 4. 3. 35	0. 0. 2. 45	G2	83	64							
Note	23. 4. 3. 75	24. 1. 1. 20	0. 0. 1. 65	F2	61	64							
Note	24. 1. 1. 0	24. 1. 4. 115	0. 0. 3. 115	C2	82	64							
Note	24. 3. 1. 0	24. 4. 1. 0	0. 1. 0. 0	C3	100	64							
Note	24. 4. 1. 0	25. 1. 1. 0	0. 1. 0. 0	C3	100	64							
Pitchbend	25. 1. 1. 0				7606								
Pitchbend	25. 1. 1. 5				6787								
Pitchbend	25. 1. 1. 20				5851								
Pitchbend	25. 1. 1. 40				4915								
Pitchbend	25. 1. 1. 55				4096								

- Um die Art des einzufügenden Events zu ändern, wählen Sie diese aus dem Einblendmenü **Einzufügende Event-Art** aus.

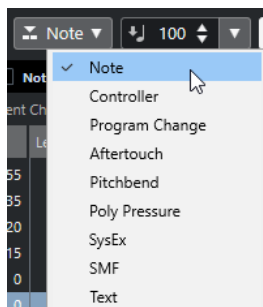

- Um ein Event einzuzichnen, klicken Sie in die Event-Anzeige.

Das Noten-Event erhält die Länge, die im **Längenquantisierung**-Einblendmenü eingestellt ist. Die Noten, die Sie einfügen, erhalten den Anschlagstärkewert, der auf der Werkzeugzeile im Feld **Anschlagstärke neue Noten** eingestellt ist.

- Um längere Noten-Events einzuzeichnen, klicken und ziehen Sie in der Event-Anzeige. Die resultierende Event-Länge ist ein Vielfaches des **Längenquantisierung**-Werts. Wenn **Längenquantisierung** auf **Wie Quantisierung** gesetzt ist, wird der Notenwert anhand des Quantisierungsrasters bestimmt.

## Filtern der Event-Liste

Über die **Filter**-Zeile unterhalb der Werkzeugzeile im **Listen-Editor** können Sie die Event-Liste filtern.

- Um die Liste anhand komplexer Kriterien zu filtern, öffnen Sie das **Anzeigen**-Einblendmenü und wählen Sie einen Filter aus.
- Um eine Event-Art auszublenden, schalten Sie die dazugehörige Option in der **Filter**-Zeile ein.
- Um alle Event-Arten außer einer auszublenden, halten Sie die **Strg-Taste/Befehlstaste** gedrückt und klicken Sie auf die Event-Art, die Sie einblenden möchten. Wenn Sie die **Strg-Taste/Befehlstaste** gedrückt halten und erneut klicken, werden alle Optionen deaktiviert.

## Bearbeiten in der Event-Liste

- Um die Werte mehrerer Events auf einmal zu ändern, wählen Sie die Events aus und passen Sie den Wert für ein Event an. Die Werte der anderen Events werden ebenfalls geändert. Dabei bleiben die relativen Unterschiede zwischen den Werten erhalten.
- Um die Werte aller ausgewählten Events auf denselben Wert einzustellen, halten Sie die **Strg-Taste/Befehlstaste** gedrückt und passen Sie den Wert für ein Event an.
- Bei SysEx-Events können Sie nur die **Start**-Position in der Liste bearbeiten. Wenn Sie jedoch in die **Kommentar**-Spalte klicken, wird der **MIDI-SysEx-Editor** geöffnet, in dem Sie die systemexklusiven Events detailliert bearbeiten können.

### HINWEIS

Wenn Sie den Anfang einer Note im **Listen-Editor** beschneiden, wird das Noten-Event möglicherweise an eine andere Position in der Listenansicht verschoben, da nun andere Events vor diesem Event beginnen.

---

### WEITERFÜHRENDE LINKS

[SysEx-Befehle](#) auf Seite 813

## Bearbeiten in der Event-Anzeige

In der Event-Anzeige können Sie die Events grafisch mit den Werkzeugen aus der Werkzeugzeile bearbeiten. Sie können sowohl einzelne als auch mehrere Events gemeinsam bearbeiten.

- Um ein Event zu verschieben, ziehen Sie es an eine neue Position. Wenn Sie das Event über ein anderes Event in der Liste hinweg ziehen, wird die Liste umsortiert. In der Liste werden die Events immer in der Wiedergabereihenfolge angezeigt. Dadurch ändert sich die vertikale Position des Events in der Event-Anzeige.
- Um ein Event zu kopieren, halten Sie die **Alt/Opt-Taste** gedrückt und ziehen Sie es an eine neue Position.

- Um die Länge einer Note zu ändern, wählen Sie sie aus und ziehen Sie mit dem **Objektauswahl**-Werkzeug an den Endpunkten.
- Um ein Event stummzuschalten bzw. die Stummschaltung aufzuheben, klicken Sie mit dem **Stummschalten**-Werkzeug darauf.  
Sie können mehrere Events auf einmal stummschalten (bzw. die Stummschaltung aufheben), indem Sie mit dem **Stummschalten**-Werkzeug ein Auswahlrechteck um diese Events aufziehen.
- Im Einblendmenü **Event-Farben** können Sie ein Farbschema für die Events auswählen.
- Um ein Event zu entfernen, wählen Sie es aus und drücken Sie die **Rücktaste** oder die **Entf-Taste**, oder klicken Sie mit dem **Löschen**-Werkzeug darauf.

#### WEITERFÜHRENDE LINKS

[Event-Farben-Menü](#) auf Seite 706

## Bearbeiten in der Werteanzeige

- Um die Werte in der Werteanzeige zu bearbeiten, klicken und ziehen Sie.  
Der Mauszeiger wird automatisch zum **Stift**-Werkzeug, wenn Sie ihn über die Werteanzeige bewegen, d. h., Sie müssen dieses Werkzeug nicht vorher auswählen.

## SysEx-Befehle

System-Exclusive-Befehle (kurz: SysEx-Befehle) sind hersteller- und gerätespezifische Befehle, mit denen bestimmte Parameter eines MIDI-Geräts angesprochen werden. So können Geräteeigenschaften adressiert werden, die in der ursprünglichen MIDI-Syntax nicht vorgesehen sind.

Alle größeren Hersteller von MIDI-Klangerzeugern verwenden einen eigenen SysEx-ID-Code. SysEx-Befehle dienen üblicherweise zur Übertragung von Patch-Daten, also z. B. der Zahlen, mit denen ein oder mehrere Sounds in einem MIDI-Instrument gesteuert werden.

Mit Cubase können Sie SysEx-Daten auf verschiedene Art und Weise aufnehmen und bearbeiten.

#### WEITERFÜHRENDE LINKS

[MIDI-Geräte verwenden](#) auf Seite 686

## Bulk Dumps (Übertragung großer Datenblöcke)

In einem programmierbaren Gerät werden alle Einstellungen als Zahlen im Speicher abgelegt. Wenn diese Zahlen verändert werden, ändern sich dadurch die Einstellungen. Normalerweise können Sie bei MIDI-Geräten einen »Dump« durchführen. Dabei handelt es sich um die Übertragung einiger Einstellungen oder des gesamten Speicherinhalts als MIDI-SysEx-Befehle.

Wenn Sie diese Befehle im Computer aufzeichnen und später zurücksenden, erhalten Sie erneut diese Einstellungen, auch wenn Sie sie inzwischen geändert haben. Dies können Sie u. a. zum Anlegen von Sicherungskopien der Instrumenteneinstellungen nutzen.

Wenn Sie eine MIDI-Datenübertragung (einen Dump) bestimmter Befehle oder des gesamten Speicherinhalts direkt am Gerät auslösen können, lassen sich diese Befehle in der Regel auch mit Cubase aufzeichnen.

## Aufnehmen eines Dumps

### WICHTIG

Wenn Sie die Übertragung des Dumps nicht an Ihrem MIDI-Instrument auslösen können, müssen Sie den Dump durch einen Anforderungsbefehl von Cubase aus auslösen. Verwenden

Sie in diesem Fall den **MIDI-SysEx-Editor**, um den spezifischen Dump-Anforderungsbefehl am Anfang einer MIDI-Spur einzufügen (lesen Sie dazu bitte die Dokumentation zu Ihrem Instrument). Wenn Sie die Aufnahme aktivieren, wird der Dump-Anforderungsbefehl wiedergegeben (an das Instrument gesendet), daraufhin beginnt der Dump und wird aufgezeichnet.

---

#### VORGEHENSWEISE

1. Wählen Sie im **Programmeinstellungen**-Dialog **MIDI > MIDI-Filter**.
  2. Deaktivieren Sie im **Aufnahme**-Bereich die **SysEx**-Option, so dass die Aufnahme von SysEx-Daten nicht gefiltert wird.  
Auf diese Weise werden SysEx-Befehle aufgenommen, aber nicht wieder zurück an das Instrument gesendet. Dies könnte zu unerwünschten Ergebnissen führen.
  3. Versetzen Sie eine MIDI-Spur in Aufnahmebereitschaft, starten Sie die Aufnahme und lösen Sie den Dump direkt am Instrument aus.
  4. Wenn Sie die Aufnahme beendet haben, wählen Sie den neuen Part aus und wählen Sie **MIDI > Listen-Editor**.  
So können Sie überprüfen, ob der SysEx-Dump aufgenommen wurde. Die Part-/Event-Liste sollte ein oder mehrere SysEx-Events enthalten.
- 

## Zurücksenden eines Bulk Dumps an ein Gerät

#### VORAUSSETZUNGEN

Leiten Sie die MIDI-Spur, die die SysEx-Daten enthält, an das Gerät. Weitere Informationen darüber, welchen MIDI-Kanal Sie verwenden sollten, finden Sie in der Dokumentation zu Ihrem Gerät.

---

#### VORGEHENSWEISE

1. Schalten Sie den Solo-Schalter für die Spur ein.
  2. Stellen Sie sicher, dass das Gerät so eingestellt ist, dass es SysEx-Befehle empfangen kann.
  3. Versetzen Sie das Gerät gegebenenfalls in den **Standby-Modus zum Empfangen von SysEx-Befehlen**.
  4. Starten Sie die Wiedergabe.
- 

## Bulk Dumps aufnehmen und übertragen

- Senden Sie nicht mehr Befehle als nötig. Wenn Sie nur ein einzelnes Programm benötigen, übertragen Sie nicht den gesamten Speicherinhalt. Anderenfalls könnte es schwierig werden, das gewünschte Programm zu finden. Normalerweise können Sie genau festlegen, welche Daten übertragen werden sollen.
- Wenn der Sequenzer jedes Mal beim Laden eines Projekts bestimmte Klänge an Ihr Instrument senden soll, speichern Sie die SysEx-Befehle in einem stummen Vorzähler vor dem Beginn des Projekts.
- Wenn die Datenmenge sehr klein ist, z. B. nur aus einem einzigen Klang besteht, kann der Dump auch mitten im Projekt verwendet werden. Einen ähnlichen Effekt können Sie erzielen, wenn Sie stattdessen mit Programmwechseln arbeiten, die mit wesentlich weniger MIDI-Befehlen auskommen. Manche Geräte können so eingestellt werden, dass die Klangeinstellungen übertragen werden, sobald ein Klang am Gerät ausgewählt wird.
- Wenn Sie Parts mit SysEx-Dumps erstellt haben, können Sie diese auf eine eigene, stummgeschaltete Spur verschieben. Um diese Parts zu verwenden, ziehen Sie sie auf eine leere, nicht stummgeschaltete Spur und spielen Sie sie ab.
- Senden Sie nicht mehrere SysEx-Dumps gleichzeitig an mehrere Instrumente.

- Notieren Sie die Geräteerkennung (Device ID) Ihres Instruments. Wenn diese Nummer geändert wird, verweigert ein Gerät u. U. den Empfang von Befehlen.

## SysEx-Parameteränderungen aufzeichnen

Sie können SysEx-Befehle auch verwenden, um vom Computer aus bestimmte Parameter in einem Gerät zu verändern, z. B. Filter zu öffnen, eine Wellenform auszuwählen, die Ausklingzeit eines Halls zu ändern usw. Viele Geräte können an dem Gerät vorgenommene Änderungen auch als SysEx-Befehle übertragen. Diese Befehle können in Cubase aufgezeichnet und so Bestandteil einer MIDI-Aufnahme werden.

Angenommen, Sie bearbeiten ein Klangfilter, während Sie einige Noten spielen. In diesem Fall werden sowohl die Noten-Events als auch die durch das Öffnen des Filters generierten SysEx-Befehle aufgezeichnet. Bei der Wiedergabe ändert sich der Klang genauso wie bei der Aufnahme.

---

### VORGEHENSWEISE

1. Im **Programmeinstellungen**-Dialog wählen Sie **MIDI > MIDI-Filter** und stellen sicher, dass **SysEx** im Bereich **Aufnahme** deaktiviert ist.
2. Stellen Sie das Instrument so ein, dass am Gerät vorgenommene Parameteränderungen als SysEx-Befehle übertragen werden.
3. Nehmen Sie auf.

---

### WEITERE SCHRITTE

Prüfen Sie im **Listen-Editor**, ob die Events richtig aufgezeichnet wurden.

## MIDI-SysEx-Editor

- Um den **MIDI-SysEx-Editor** für ein SysEx-Event zu öffnen, klicken Sie im **Listen-Editor** in die **Kommentar**-Spalte für dieses Event.

Im **MIDI-SysEx-Editor** werden die Bytes wie folgt angezeigt:

### Adresse

Zeigt, an welcher Position im Befehl sich ein Wert befindet.

### 0-7

Zeigt den gesamten Befehl im hexadezimalen Format.

SysEx-Befehle beginnen immer mit F0 und enden mit F7. Dazwischen kann eine beliebige Anzahl von Bytes liegen. Wenn ein Befehl mehr Bytes aufweist als in eine

Zeile passen, wird die Anzeige in der folgenden Zeile fortgesetzt. Mit Ausnahme des ersten (F0) und des letzten (F7) Werts können alle Werte bearbeitet werden.

#### ASCII

Zeigt den ausgewählten Wert im ASCII-Format.

### Bytes hinzufügen und löschen

- Um ein Byte hinzuzufügen, öffnen Sie den **MIDI-SysEx-Editor** und klicken Sie auf **Einfügen**. Das Byte wird vor dem ausgewählten Byte eingefügt.
- Um ein Byte zu löschen, öffnen Sie den **MIDI-SysEx-Editor** und klicken Sie auf **Löschen**.
- Um den kompletten SysEx-Befehl zu löschen, markieren Sie ihn im Listen-Editor und drücken Sie die **Entf-Taste** oder die **Rücktaste**.

### Byte-Werte bearbeiten

Sie können den ausgewählten Byte-Wert in der Hauptanzeige des **MIDI-SysEx-Editors** oder in den ASCII-, Dezimal- und Binär-Anzeigen bearbeiten.

- Um den ausgewählten Wert zu bearbeiten, öffnen Sie den **MIDI-SysEx-Editor**, klicken Sie auf ein Byte und geben Sie einen neuen Wert ein.

### SysEx-Daten importieren und exportieren

Sie können SysEx-Daten von einem Speichermedium importieren und die bearbeiteten Daten als Datei speichern.

Das Dateiformat wird als »MIDI SysEx« (mit der Erweiterung ».syx«) bezeichnet, d. h., nur die Befehlsdaten werden in einer Binärdatei gespeichert. Es wird nur der erste Dump einer SYX-Datei geladen.

- Um SysEx-Daten zu importieren, öffnen Sie den **MIDI-SysEx-Editor** und klicken Sie auf **Importieren**.
- Um SysEx-Daten zu exportieren, öffnen Sie den **MIDI-SysEx-Editor** und klicken Sie auf **Exportieren**.

#### HINWEIS

Verwechseln Sie dieses Dateiformat nicht mit dem MIDI-Format (Dateinamenerweiterung ».mid«).

---

## Kontext-Editor

Im **Kontext-Editor** können Sie MIDI-Noten und Controller direkt im **Projekt**-Fenster bearbeiten und dabei gleichzeitig einen Überblick über die übrigen Spuren behalten.

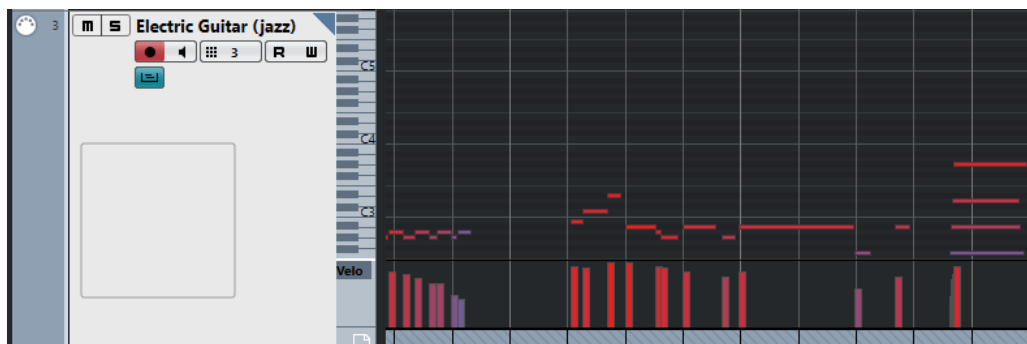

Der **Kontext-Editor** erweitert die MIDI-Spur und stellt einen vereinfachten **Key-Editor** dar. Wenn Sie eine MIDI-Note auswählen, werden auf der Infozeile des **Projekt**-Fensters dieselben Informationen über diese Note angezeigt wie auf der Infozeile des **Key-Editors**. Sie können dieselben Bearbeitungen vornehmen wie in der Infozeile im **Key-Editor**.

WEITERFÜHRENDE LINKS

[Noten-Events in der Infozeile bearbeiten](#) auf Seite 711

## Kontext-Editor öffnen

- Um den **Kontext-Editor** für die ausgewählten Spuren zu öffnen, wählen Sie **MIDI > Kontext-Editor öffnen**.
- Um den **Kontext-Editor** für eine einzelne MIDI-Spur zu öffnen, klicken Sie auf **Im Kontext bearbeiten** in der Spurliste.

## Kontext-Editor-Werkzeugzeile

Die Werkzeugzeile enthält Werkzeuge und Einstellungen für den **Kontext-Editor**.

- Um die Werkzeugzeile zu öffnen, klicken Sie auf das Dreieck in der oberen rechten Ecke der Spurliste der bearbeiteten Spur.

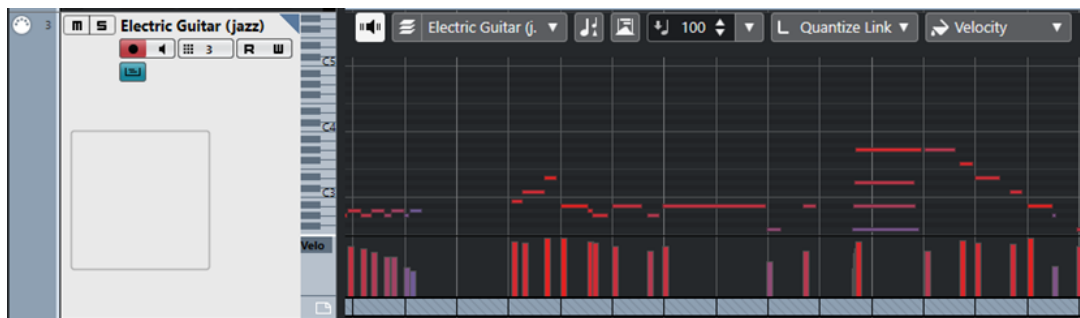

## Akustisches Feedback

### Akustisches Feedback

Gibt einzelne Noten automatisch wieder, wenn Sie sie verschieben oder transponieren, oder wenn Sie sie durch Einzeichnen erzeugen.

## Part-Auswahl und -Einstellungen

### Nur aktiven Part bearbeiten

Beschränkt Bearbeitungsvorgänge auf den aktiven Part.

### Liste der Parts im Editor

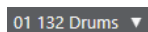

Zeigt alle Parts an, die ausgewählt waren, als Sie den Editor geöffnet haben, und ermöglicht es Ihnen, einen Part zu aktivieren.

## Transposition anzeigen

### Transposition anzeigen

Ermöglicht Ihnen die Anzeige der transponierten Tonhöhen von MIDI-Noten.

## Controller automatisch auswählen

### Controller automatisch auswählen

Wählt Controller-Daten der ausgewählten MIDI-Noten automatisch aus.

## Anschl. neu

### Anschlagstärke neue Noten

Hier können Sie die Anschlagstärke für neue Noten angeben.

## Längenquantisierung

### Längenquantisierung

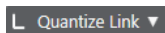

Hiermit können Sie einen Wert für die Quantisierung von Event-Längen einstellen.

## Event-Farben

### Event-Farben

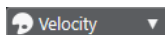

Hiermit können Sie Event-Farben auswählen.

## Mit dem Kontext-Editor arbeiten

- Um die Darstellung im **Kontext-Editor** zu vergrößern oder zu verkleinern bzw. nach oben oder unten zu scrollen, bewegen Sie den Mauszeiger links auf die Klaviaturanzeige, so dass der Mauszeiger zu einer Hand wird. Klicken und ziehen Sie nach links bzw. rechts, um die Darstellung vertikal zu verkleinern oder zu vergrößern. Ziehen Sie nach oben oder unten, um zu scrollen.
- Um Controller-Spuren hinzuzufügen oder zu entfernen, klicken Sie mit der rechten Maustaste unterhalb des Controller-Felds und wählen Sie eine Option aus dem Kontextmenü.
- Um den **Kontext-Editor** für eine Spur zu öffnen, klicken Sie in der Spurliste auf **Im Kontext bearbeiten** oder doppelklicken Sie unterhalb der Controller-Anzeige im **Kontext-Editor**.
- Um den **Kontext-Editor** für eine oder mehrere Spuren zu öffnen oder schließen, verwenden Sie den Tastaturbefehl für **Im Kontext bearbeiten**.
- Sie können Noten aus einem **Kontext-Editor** in einen anderen ziehen.

### HINWEIS

Der **Raster**-Schalter und das **Rastermodus**-Einblendmenü auf der Werkzeugzeile des **Projekt**-Fensters bestimmen das sichtbare Raster im **Kontext-Editor**, das Raster selbst wird aber über den **Quantisierung**-Wert auf der Werkzeugzeile eingestellt.

---

# Note Expression

Mit Hilfe von Note Expression können Sie MIDI-Noten und ihre Expressions als Einheit bearbeiten.

Mit Hilfe von Note Expression können Sie Expression-Events mit MIDI-Noten verbinden, so dass sie wie eine Einheit behandelt werden. Wenn Sie MIDI-Noten quantisieren, verschieben, kopieren, duplizieren oder löschen, folgen alle dazugehörigen Controller-Daten. So können Sie notengebundene Daten intuitiv und präzise bearbeiten.

Unter Expression-Events verstehen wir folgende Events: MIDI-Control-Change, MIDI-Pitchbend, MIDI-Aftertouch, MIDI Poly Pressure und VST-Note-Expression.

Expression-Eventkurven werden in der Event-Anzeige über den entsprechenden MIDI-Noten angezeigt. Alle Expression-Events für eine MIDI-Note werden gleichzeitig angezeigt.

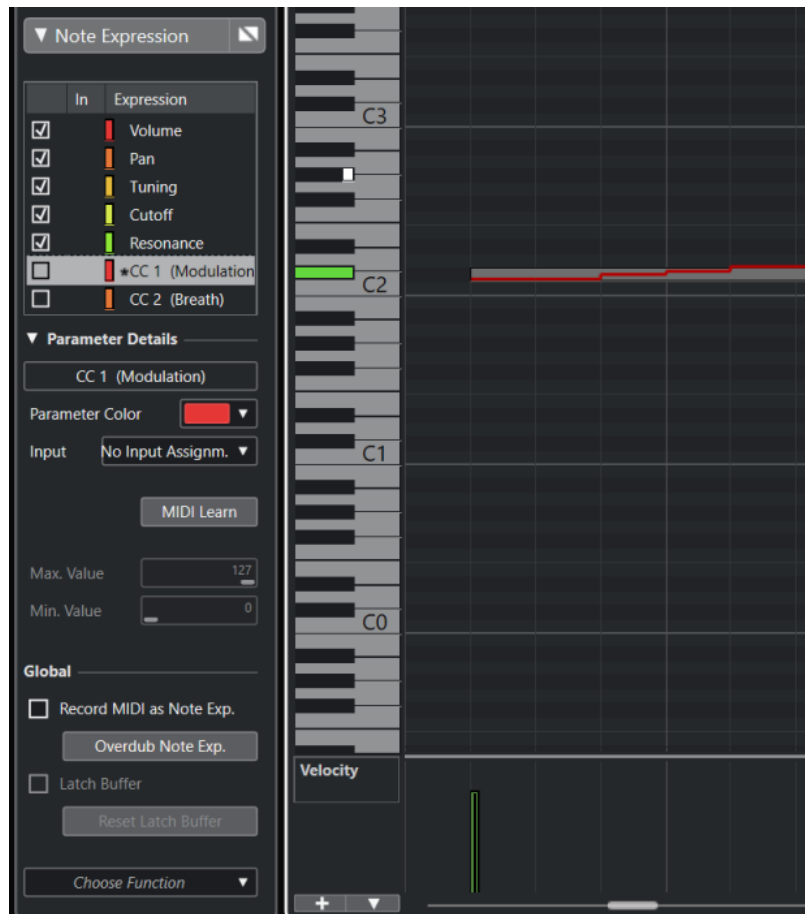

Um Expression-Events für MIDI-Noten wiedergeben und aufnehmen zu können, müssen Sie ein Eingabe-Controller-Gerät verwenden, das Note Expression unterstützt, z. B. ein MPE-kompatibles Keyboard oder eine MIDI-Gitarre. Wenn Sie keinen solchen Eingabe-Controller haben, können Sie Expressions stattdessen MIDI-Befehle zuweisen.

Um polyphone Performances wiedergeben zu können, die Expression-Events wie vorgesehen nutzen, müssen Sie ein Ausgangs-Controller-Gerät verwenden, das Note Expression unterstützt, z. B. ein MPE-kompatibles Instrument oder ein VST-Note-Expression-kompatibles VST-Instrument.

Wenn Sie kein solches Gerät haben, müssen Sie Ihr MIDI-Instrument so einrichten, dass auf allen MIDI-Kanälen derselbe Klang wiedergegeben wird.

WEITERFÜHRENDE LINKS

[VST-Note-Expressions](#) auf Seite 820

[MIDI-Controller](#) auf Seite 821

[MIDI-Eingabegeräte, die MPE unterstützen](#) auf Seite 821

## VST-Note-Expressions

VST-Note-Expressions sind an bestimmte Noten gebunden. Sie eignen sich für polyphone Kontexte, da sie die Bearbeitung der Expression jeder einzelnen Note in einem Akkord ermöglichen.

VST-Note-Expressions werden von VST-Instrumenten bereitgestellt. Um mit VST-Note-Expressions arbeiten zu können, benötigen Sie ein VST-Instrument, das sie unterstützt, z. B. HALion Sonic SE.

Welche VST-Note-Expressions verfügbar sind, hängt vom Instrument ab.

VST-Note-Expressions ermöglichen einen größeren Wertebereich als den üblichen MIDI-Bereich von 0 bis 127.

Sie können alle MIDI-Kanäle verwenden, um verschiedene Klänge zu trennen.

### HINWEIS

Um VST-Note-Expressions zum Steuern einzelner Noten zu verwenden, müssen Sie den MIDI-Kanal der Spur auf einen Wert zwischen 1 und 16 einstellen.

---

WEITERFÜHRENDE LINKS

[VST3-kompatible VST-Instrumente](#) auf Seite 820

## VST3-kompatible VST-Instrumente

VST3-kompatible VST-Instrumente, die VST-Note-Expression unterstützen, können mit Note Expression in Cubase verwendet werden.

Cubase bietet einige VST3-kompatible VST-Instrumente, z. B. HALion Sonic SE, Retrologue oder Padshop, die jeweils verschiedene Presets beinhalten.

Je nach Preset unterstützt Cubase bestimmte VST-Note-Expressions wie **Tuning**, **Lautstärke** und **Pan**.

### HINWEIS

Retrologue und Padshop beinhalten einige Sounds, die eigens für die Verwendung mit MPE gedacht sind. Für die Nutzung mit Note Expression können Sie auch die voreingestellten Sounds in HALion Sonic SE verwenden.

---

Retrologue und Padshop werden im separaten Dokument **PlugIn-Referenz** ausführlich beschrieben.

Weitere Informationen zu HALion Sonic SE und seinen Parametern finden Sie im separaten Dokument **HALion Sonic SE**.

WEITERFÜHRENDE LINKS

[MPE-Instrument-Presets laden](#) auf Seite 825

## MIDI-Controller

Mit Ausnahme von Poly-Pressure-Befehlen sind MIDI-Controller kanalspezifisch. Sie betreffen die gesamte Stimme, unabhängig davon, ob sie für einen Part oder eine Note eingefügt werden.

Da MIDI-Controller kanalspezifisch sind, sind die Möglichkeiten von Note Expression auf monophone (Solo-)Aufnahmen beschränkt. Wenn Sie Artikulationsdaten an einer Note ändern, wirkt sich die Änderung auf alle anderen Noten derselben Stimme aus, d. h. auf alle anderen Noten, die auf demselben Kanal zur selben Zeit gespielt werden.

Seit Einführung des MPE-Standards können Sie jedoch jede Note einem anderen MIDI-Kanal zuweisen und so Noten einzeln steuern. Der Standard empfiehlt, ausschließlich die MIDI-Kanalbefehle Pitchbend, Aftertouch und CC74 zum Steuern einzelner Noten zu verwenden. In diesem Szenario steuert MIDI-Kanal 1 alle Noten, während die übrigen 15 MIDI-Kanäle einzelne Noten steuern können.

### HINWEIS

Um MIDI-Controller zum Steuern einzelner Noten zu verwenden, müssen Sie den MIDI-Kanal der Spur auf **Alle** einstellen.

---

### WEITERFÜHRENDE LINKS

[MIDI-Eingabegeräte, die MPE unterstützen](#) auf Seite 821

[Controller-Anzeige](#) auf Seite 714

[MIDI-Control-Change-Befehle als Note-Expression-Daten aufnehmen](#) auf Seite 842

[MIDI-Control-Change-Befehle in Note-Expression-Daten umwandeln](#) auf Seite 843

## MIDI-Eingabegeräte, die MPE unterstützen

MPE steht für MIDI Polyphonic Expression. Einige MIDI-Geräte unterstützen MPE. Bei ihnen handelt es sich um mehrdimensionale MIDI-Controller, mit denen Sie die Tonhöhe und das Timbre einzelner Noten beim polyphonen Spielen variieren können.

In MPE ist jede Note ihrem eigenen MIDI-Kanal zugewiesen. So können Sie Expression-Befehle auf einzelne Noten anwenden.

Um mit den MPE-Funktionen in Cubase arbeiten zu können und Expressions polyphon zu spielen und aufzunehmen, benötigen Sie ein entsprechendes MPE-Eingabegerät. Einige MPE-Eingabegeräte werden automatisch erkannt und eingerichtet.

## Seite für Note-Expression-Eingabegeräte

Auf der Seite **Note Expression Input Device** werden die Einstellungen für Ihr verbundenes Eingabegerät angezeigt.

- Um die Seite für Ihr Note-Expression-Eingabegerät zu öffnen, wählen Sie **Studio > Studio-Einstellungen** und wählen Sie es in der **Geräte**-Liste aus. Wenn Ihr Gerät nicht aufgelistet ist, klicken Sie auf **Hinzufügen** und wählen Sie **Note Expression Input Device**.

### HINWEIS

Cubase erkennt einige unterstützte Note-Expression-Eingabegeräte automatisch und stellt im Dialog **Studio-Einstellungen** spezifische Seiten mit Preset-Einstellungen für sie bereit. Wenn Ihr Gerät auf die ursprünglichen Werkseinstellungen gesetzt ist, müssen Sie in diesem Dialog nichts ändern. In einigen Fällen müssen Sie das Gerät in den entsprechenden Modus versetzen. Dieser Modus wird häufig als MPE-Modus bezeichnet.

---

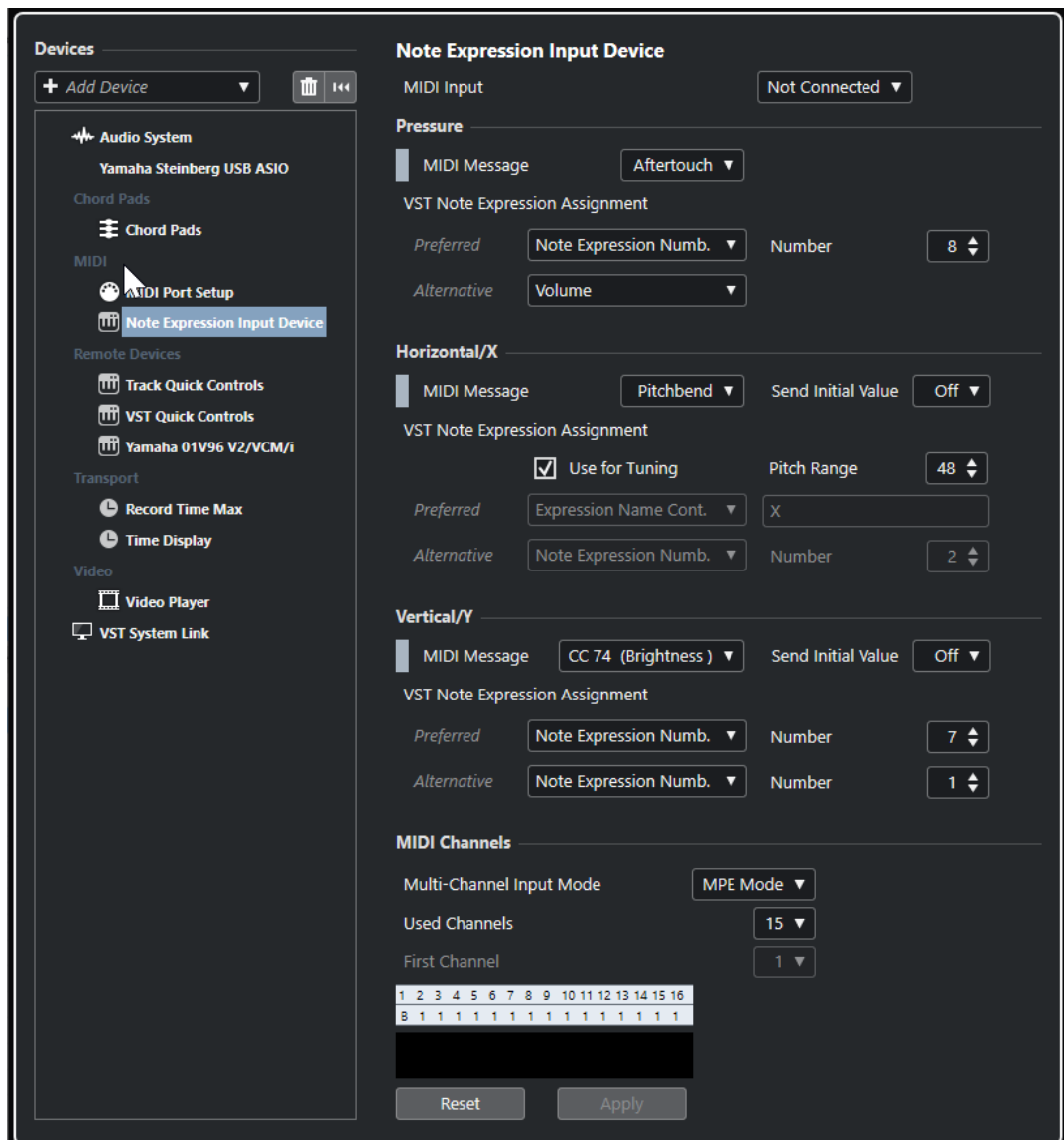

In Cubase können Sie drei Dimensionen von Eingabebewegungen polyphon aufzeichnen. Auf der Seite **Note Expression Input Device** finden sich die Abschnitte **Pressure**, **Horizontal/X** und **Vertical/Y**, in denen Sie anzeigen und bei Bedarf ändern können, welche MIDI-Befehle für diese drei Steuerungsdimensionen verwendet werden.

Die folgenden Optionen sind verfügbar:

### MIDI-Eingabe

Hiermit können Sie den MIDI-Eingang auswählen, an den Ihr Eingabegerät angeschlossen ist.

Die folgenden Optionen sind im Bereich **Pressure** verfügbar:

### MIDI-Befehl

Hier können Sie der **Pressure**-Eingabebewegung auf Ihrem Note-Expression-Eingabegerät einen MIDI-Befehl zuweisen. Die Standardzuweisung ist **Aftertouch**.

### VST Note Expression-Zuweisung

Zeigt die Zuweisung von MPE-Eingabebewegungen zu VST-Note-Expressions an.

Die folgenden Optionen sind im Bereich **Horizontal/X** verfügbar:

### MIDI-Befehl

Hier können Sie der **Horizontal/X**-Eingabebewegung auf Ihrem Note-Expression-Eingabegerät einen MIDI-Befehl zuweisen. Die Standardzuweisung ist **Pitchbend**.

### Initialwert senden

Ermöglicht es Ihnen, die Anfangsposition der Eingabebewegung an Cubase zu senden.

- **Aus**  
Überträgt die absolute Position. Dies entspricht den folgenden Initialwerten: Absolut: Ein (Sensel Morph), Relativ: Aus (LinnStrument).
- **Center (64)**  
Überträgt zuerst den mittleren Wert. Durch Eingabebewegungen wird der Wert erhöht bzw. verringert. Dies entspricht den folgenden Initialwerten: Absolut: Aus (Sensel Morph), Relativ: An (LinnStrument).

### Für Tuning verwenden

Aktivieren Sie diese Option für bundlose Note-Expression-Eingabegeräte, die nahtlose Übergänge von einer Tonhöhe zu einer anderen ermöglichen, ohne dass der Klang unterbrochen wird.

#### HINWEIS

Wenn Sie **Für Tuning verwenden** aktivieren, wird die **VST Note Expression-Zuweisung** automatisch auf **Tuning** eingestellt.

Deaktivieren Sie diese Option für Geräte, die keine nahtlosen Tonhöhenübergänge unterstützen, sondern für jede Taste neue Noten erzeugen.

### Tonhöhen-Bereich

Hier können Sie den Tonhöhenbereich Ihres Eingabegeräts festlegen. Spielen Sie einen nahtlosen Übergang von einer Tonhöhe zu einer anderen, lassen Sie die Taste an der Zielposition los und betätigen Sie sie an derselben Position (und derselben Tonhöhe) erneut, woraufhin der Tonhöhenbereich richtig eingestellt wird.

Durch mehrmaliges Betätigen einer bestimmten Note wird immer dieselbe Tonhöhe wiedergegeben.

### VST Note Expression-Zuweisung

Zeigt die Zuweisung von MPE-Eingabebewegungen zu VST-Note-Expressions an.

Die folgenden Optionen sind im Bereich **Vertical/Y** verfügbar:

### MIDI-Befehl

Hier können Sie der **Vertical/Y**-Eingabebewegung auf Ihrem Note-Expression-Eingabegerät einen MIDI-Befehl zuweisen. Die Standardzuweisung ist **CC74 (Brightness)**.

### Initialwert senden

Ermöglicht es Ihnen, die Anfangsposition der Eingabebewegung an Cubase zu senden.

- **Aus**  
Überträgt die absolute Position. Dies entspricht den folgenden Initialwerten: Absolut (Seaboard Block), Absolut: Ein (Sensel Morph), Relativ: Aus (LinnStrument).
- **Min (0)**  
Überträgt den Minimalwert zuerst. Durch Eingabebewegungen wird der Wert erhöht. Dies entspricht den folgenden Initialwerten: Relativ unipolar (Seaboard Block).
- **Center (64)**

Überträgt zuerst den mittleren Wert. Durch Eingabebewegungen wird der Wert erhöht bzw. verringert. Dies entspricht den folgenden Initialwerten: Relativ bipolar (Seaboard Block), Absolut: Aus (Sensel Morph), Relativ: An (LinnStrument).

- **Max (127)**

Überträgt zuerst den Maximalwert. Durch Eingabebewegungen wird der Wert verringert.

### VST Note Expression-Zuweisung

Zeigt die Zuweisung von MPE-Eingabebewegungen zu VST-Note-Expressions an.

Die folgenden Optionen sind im Bereich **MIDI-Kanäle** verfügbar:

#### Mehrkanal-Eingabemodus

Hier können Sie einen Mehrkanal-Eingabemodus auswählen. Die folgenden Optionen sind verfügbar:

- **MPE-Modus**

Aktiviert den MPE-Modus und stellt Kanal 1 als Basiskanal ein.

- **Channel Rotation**

Aktiviert die Channel Rotation und weist eingehenden MIDI-Noten und deren Controller-Befehlen einzelne MIDI-Kanäle zu. Dies ermöglicht 16-stimmige Polyphonie. Damit dies funktionieren kann, muss Ihr Eingabe-Controller Channel Rotation unterstützen.

#### Verwendete Kanäle

Hier können Sie einstellen, wie viele Kanäle Sie für Noten verwenden möchten.

#### Erster Kanal

Nur im Modus **Channel Rotation** verfügbar. Hier können Sie den ersten Kanal für die Channel Rotation festlegen.

#### MIDI-Aktivitätsanzeige

Ermöglicht es Ihnen, eingehende MIDI-Befehle zu überwachen.

#### WEITERFÜHRENDE LINKS

[VST Note Expression-Zuweisungen](#) auf Seite 824

## VST Note Expression-Zuweisungen

Im Bereich **VST Note Expression-Zuweisung** wird die Zuweisung von Eingabebewegungen an Ihrem Note-Expression-Eingabegerät zu VST-Note-Expressions angezeigt.

Die Zuweisungen sind für alle unterstützten Note-Expression-Eingabegeräte, die eine eigene Seite im Dialog **Studio-Einstellungen** haben, vordefiniert. Sie können diese Zuweisungen manuell ändern.

#### HINWEIS

Die Zuweisung wird erneuert, wenn Sie entweder das Instrument oder eines seiner Presets wechseln.

- Um die Seite für Ihr Note-Expression-Eingabegerät zu öffnen, wählen Sie **Studio > Studio-Einstellungen** und wählen Sie es in der **Geräte**-Liste aus. Wenn Ihr Gerät nicht aufgelistet ist, klicken Sie auf **Hinzufügen** und wählen Sie **Note Expression Input Device**.

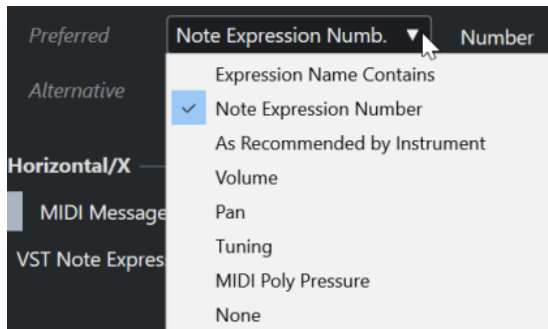

Die folgenden Optionen sind als **Bevorzugt**- und **Alternativ**-Zuweisungen verfügbar:

#### **Expression-Name enthält**

Hier können Sie alle Note Expressions, deren Name den Text enthält, den Sie in das Feld auf der rechten Seite eingeben, einer Eingabebewegung zuweisen.

#### **Note-Expression-Nummer**

Hier können Sie alle Note Expressions, deren Nummer derjenigen entspricht, die Sie in das Feld auf der rechten Seite eingeben, einer Eingabebewegung zuweisen.

#### **Wie vom Instrument vorgegeben**

Weist automatisch alle Note Expressions gemäß den Vorgaben des Instruments (sofern vorhanden) Eingabebewegungen zu.

#### **Lautstärke**

Weist die **Lautstärke** der Note Expression einer Eingabebewegung zu.

#### **Pan**

Weist den **Pan**-Wert der Note Expression einer Eingabebewegung zu.

#### **Tuning**

Weist die **Stimmung** der Note Expression einer Eingabebewegung zu.

#### **MIDI PolyPressure**

Weist die **MIDI PolyPressure** der Note Expression einer Eingabebewegung zu.

#### **Keine**

Weist keine Note Expression zu.

#### WEITERFÜHRENDE LINKS

[Seite für Note-Expression-Eingabegeräte](#) auf Seite 821

## **MPE-Instrument-Presets laden**

Sie können voreingestellte MPE-Sounds für Retrologue und Padshop laden.

---

#### VORGEHENSWEISE

1. Klicken Sie im **Medien**-Rack in der rechten Zone auf das Feld **VST-Instrumente**.
2. Führen Sie eine der folgenden Aktionen durch:
  - Klicken Sie auf das **Padshop**-Feld und dann auf **MPE Padshop**.
  - Klicken Sie auf das **Retrologue**-Feld und dann auf **MPE Retrologue**.Die MPE-Instrument-Presets werden angezeigt.
3. Führen Sie eine der folgenden Aktionen durch:
  - Ziehen Sie ein Instrument-Preset in die Spurliste, um eine neue Instrumentenspur mit dem geladenen Instrument-Preset zu erstellen.

- Ziehen Sie ein Instrument-Preset in die Event-Anzeige, um eine neue Instrumentenspur mit dem geladenen Instrument-Preset zu erstellen.
  - Ziehen Sie ein Instrument-Preset auf eine Instrumentenspur, um das Preset auf die Spur anzuwenden.
- 

#### ERGEBNIS

Das Instrument wird geladen und das MPE-Preset wird auf die Instrumentenspur angewandt.

## Inspector-Bereich für Note Expression

Im **Inspector-Bereich** für **Note Expression** finden Sie die meisten der Funktionen, die Sie für die Arbeit mit Note Expression benötigen.

- Um den Bereich **Note Expression** zu öffnen, wählen Sie eine MIDI- oder eine Instrumentenspur aus und klicken Sie auf **Note Expression** im **Inspector**.

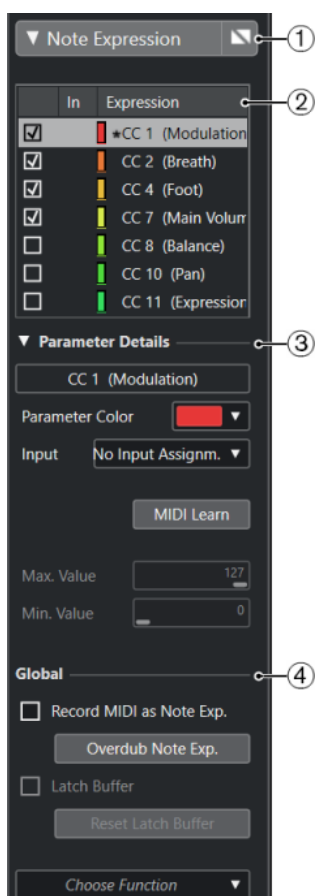

Die folgenden Bereiche sind verfügbar:

### 1 Bereichsüberschrift/Bypass-Schalter

Zeigt den Bereichsnamen an. Mit dem Bypass-Schalter können Sie alle Note-Expression-Daten für die Spur umgehen.

### 2 Expression-Bereich

Listet die verfügbaren VST-Note-Expressions, MIDI-Controller, Pitchbend, Aftertouch und Poly Pressure auf.

### 3 Parameterdetails-Bereich

Hier können Sie Einstellungen für die Expression vornehmen, die im Expression-Bereich ausgewählt ist.

#### 4 Global-Bereich

Hiermit können Sie globale Einstellungen vornehmen.

WEITERFÜHRENDE LINKS

[Expression-Bereich](#) auf Seite 827

[Parameterdetails-Bereich](#) auf Seite 827

[Global-Bereich](#) auf Seite 828

## Expression-Bereich

Im Expression-Bereich werden VST-Note-Expressions und MIDI-Controller angezeigt. Welche VST-Note-Expressions verfügbar sind, hängt davon ab, welches Instrument Sie verwenden. Welche MIDI-Control-Change-Befehle verfügbar sind, hängt von den Einstellungen im Dialog **MIDI-Controller-Einstellungen** ab.

Der Expression-Bereich befindet sich im Bereich **Note Expression** des **Inspectors**.

- Um den Bereich **Note Expression** zu öffnen, wählen Sie eine MIDI- oder eine Instrumentenspur aus und klicken Sie auf **Note Expression** im **Inspector**.

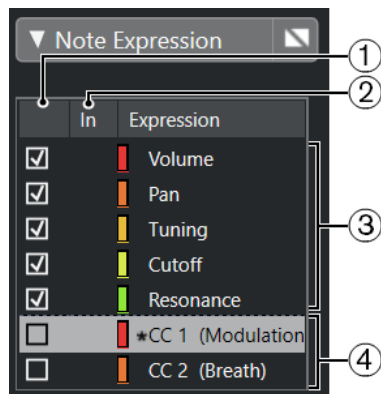

Die folgenden Bereiche und Funktionen sind verfügbar:

#### 1 Sichtbarkeit

Blendet die Expression im Note-Expression-Event-Editor und in der Event-Anzeige ein/aus.

#### 2 In

Zeigt die Abkürzung des MIDI-Control-Change-Befehls oder die Eingabebewegung an, die der Expression zwecks Aufnahme zugewiesen wird.

#### 3 VST-Note-Expressions

Listet die verfügbaren VST-Note-Expressions auf.

#### 4 MIDI-Controller

Listet die verfügbaren MIDI-Controller auf.

WEITERFÜHRENDE LINKS

[MIDI-Controller-Einstellungen \(Dialog\)](#) auf Seite 720

## Parameterdetails-Bereich

In diesem Bereich können Sie Einstellungen für die Expression vornehmen, die im Expression-Bereich ausgewählt ist, um z. B. die Eingangszuweisung einzurichten.

Die Parameterdetails befinden sich im Bereich **Note Expression** des **Inspectors**.

- Um den Bereich **Note Expression** zu öffnen, wählen Sie eine MIDI- oder eine Instrumentenspur aus und klicken Sie auf **Note Expression** im **Inspector**.

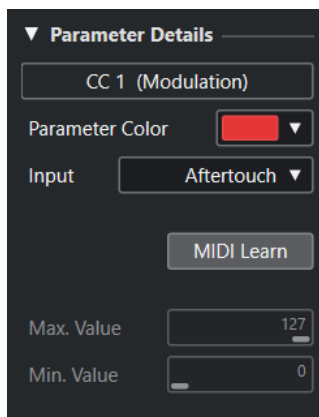

#### Parameterfarbe

Hier können Sie eine Farbe für die ausgewählte Expression festlegen.

#### Eingang

Hier können Sie die Eingangszuweisung für die ausgewählte Expression festlegen.

#### MIDI Learn

Klicken Sie auf diese Schaltfläche und verstellen Sie den Fader oder Drehregler an Ihrem MIDI-Controller, um ihm der ausgewählten Expression zuzuweisen.

#### Max. Wert/Min. Wert

Hier können Sie einen Wertebereich festlegen, der für die ausgewählte Expression verwendet wird.

## Global-Bereich

Die Einstellungen im **Global**-Bereich gelten für alle Expressions im Expression-Bereich.

Der **Global**-Bereich ist im Bereich **Note Expression** des **Inspectors** verfügbar.

- Um den Bereich **Note Expression** zu öffnen, wählen Sie eine MIDI- oder eine Instrumentenspur aus und klicken Sie auf **Note Expression** im **Inspector**.

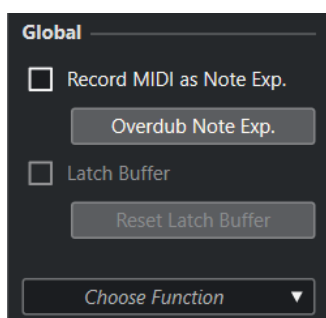

#### MIDI als Note-Expression

Aktivieren Sie diese Option, um MIDI-Controller-Events als Note-Expression-Daten aufzunehmen.

#### Overdub Note Exp.

Aktivieren Sie diese Option, um Daten im Overdub-Verfahren über vorhandene Note-Expression-Daten aufzunehmen.

### Latch-Puffer

Hiermit können Sie den Latch-Puffer, der für die Overdub-Aufnahme verwendet wird, aktivieren bzw. deaktivieren.

### Weitere Funktionen anzeigen

Zeigt weitere Funktionen an.

- **Nur verwendete Expressions anzeigen**  
Zeigt nur die Expressions in der Liste an, für die Daten vorliegen. Diese Expressions werden mit einem Sternchen (\*) vor dem Namen gekennzeichnet.
- **Alle Expressions sichtbar machen**  
Zeigt alle verfügbaren Expressions in der Event-Anzeige an.
- **Nur bearbeitete Expression sichtbar machen**  
Zeigt nur die ausgewählte Expression in der Event-Anzeige an.
- **Eingangszuweisung laden**  
Hier können Sie Zuweisungs-Presets laden.
- **Eingangszuweisung speichern**  
Hier können Sie Zuweisungs-Presets speichern.
- **MIDI-Controller-Einstellungen**  
Öffnet einen Dialog, in dem Sie MIDI-Control-Change-Befehle zur Liste hinzufügen können.

### WEITERFÜHRENDE LINKS

[Controller-Zuweisung](#) auf Seite 830

## Note-Expression-Werkzeuge

Die Note-Expression-Werkzeuge sind in der Werkzeugzeile des **Key-Editors** verfügbar.

### Note-Expression-Daten anzeigen

Diese Schaltfläche ist im Bereich **Note-Expression-Daten anzeigen** der **Key-Editor**-Werkzeugzeile verfügbar. Sie gibt Ihnen ein visuelles Feedback Ihrer Bearbeitung. Verwenden Sie den Schieberegler rechts, um die Darstellungsgröße der Note-Expression-Daten in der Event-Anzeige anzupassen.

### Eingabe von Note-Expression-Daten über MIDI

Diese Schaltfläche ist im Bereich **Step-/MIDI-Eingabe** der **Key-Editor**-Werkzeugzeile verfügbar. Sie ermöglicht Ihnen, Note-Expression-Daten per MIDI-Eingabe aufzunehmen.

### Akustisches Feedback

Diese Schaltfläche ist im Bereich **Akustisches Feedback** der **Key-Editor**-Werkzeugzeile verfügbar. Sie gibt Ihnen akustisches Feedback für die Controller-Events an der Mausposition, während Sie Note-Expression-Daten eingeben oder ändern.

## Controller-Zuweisung

Bevor Sie VST-Note-Expression-Events mit externen Keyboards aufnehmen können, müssen Sie Expressions bestimmte MIDI-Controller-Befehle oder Pitchbend und Aftertouch oder Eingabebewegungen zuordnen.

Sie können die Controller mit dem **Inspector**, per **MIDI Learn** oder anhand eines Zuweisungs-Presets zuweisen.

### WEITERFÜHRENDE LINKS

[Controller mit Hilfe des Inspectors zuweisen](#) auf Seite 830

[Controller mit Hilfe von MIDI Learn zuweisen](#) auf Seite 831

[Zuweisungs-Presets verwenden](#) auf Seite 831

## Controller mit Hilfe des Inspectors zuweisen

Sie können den **Inspector** verwenden, um die Dreh- und Schieberegler Ihres MIDI-Instruments Expressions zuzuweisen.

---

### VORGEHENSWEISE

1. Wählen Sie im Expression-Bereich die Expression aus, die Sie einem MIDI-Controller zuweisen möchten.
2. Öffnen Sie das **Eingang**-Einblendmenü und wählen Sie den Controller aus, den Sie der ausgewählten Note Expression zuordnen möchten.

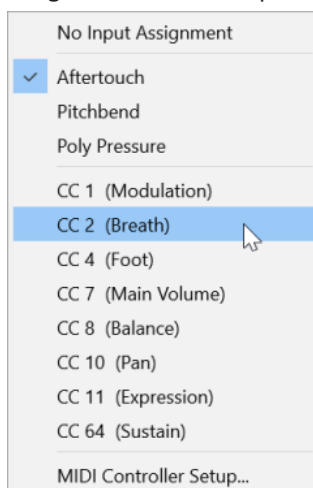

3. Optional: Wenn der gewünschte Controller nicht in der Liste aufgeführt wird, wählen Sie **MIDI-Controller-Einstellungen** und aktivieren Sie ihn im Dialog.
- 

### ERGEBNIS

Danach können Sie Note-Expression-Daten mit Hilfe der soeben zugewiesenen Controller-Befehle aufnehmen.

In der **In**-Spalte im Expression-Bereich wird bei aktiver Zuweisung die Nummer des zugewiesenen MIDI-Controller-Befehls bzw. **PB** für Pitchbend oder **AT** für Aftertouch angezeigt.

### WEITERFÜHRENDE LINKS

[Global-Bereich](#) auf Seite 828

[Expression-Bereich](#) auf Seite 827

## Controller mit Hilfe von MIDI Learn zuweisen

Die Funktion **MIDI Learn** ermöglicht es Ihnen, die Dreh- und Schieberegler Ihres MIDI-Geräts Controllern zuzuweisen.

---

### VORGEHENSWEISE

1. Wählen Sie im Expression-Bereich die Expression aus, der Sie einen MIDI-Controller zuweisen möchten.
2. Klicken Sie im **Parameterdetails**-Bereich auf **MIDI Learn**.
3. Verwenden Sie an Ihrem MIDI-Gerät den Dreh- oder Schieberegler, den Sie der ausgewählten Expression zuweisen möchten.
4. Optional: Wiederholen Sie dies für alle Expressions, die Sie mit Ihrem MIDI-Gerät steuern möchten.

---

### ERGEBNIS

Danach können Sie Note-Expression-Daten mit Hilfe der soeben zugewiesenen Steuerelemente an Ihrem MIDI-Gerät aufnehmen.

## Zuweisungs-Presets verwenden

Sie können Ihre Expression-Zuweisung als Preset speichern und später für die Verwendung mit demselben MIDI-Gerät laden.

---

### VORGEHENSWEISE

1. Klicken Sie im **Global**-Bereich auf **Weitere Funktionen anzeigen**, um das Einblendmenü zu öffnen.
2. Wählen Sie **Eingangszuweisung speichern**.
3. Geben Sie im angezeigten Dialog den Namen und Speicherort für die Datei ein.

---

### ERGEBNIS

Eine Datei mit der Erweiterung **\*.neinput** wird erstellt.

Sie können die erstellten Zuweisungs-Presets laden, indem Sie das Einblendmenü öffnen und **Eingangszuweisung laden** auswählen.

### WEITERFÜHRENDE LINKS

[Global-Bereich](#) auf Seite 828

## Aufnehmen

Sie können Note-Expression-Daten zusammen mit MIDI-Noten aufnehmen oder Note-Expression-Daten für vorhandene Noten aufnehmen.

### WEITERFÜHRENDE LINKS

[Noten und Note-Expression-Daten aufnehmen](#) auf Seite 832

[Note-Expression-Daten per Overdubbing aufnehmen](#) auf Seite 833

[Note-Expression-Daten über MIDI-Eingabe aufnehmen](#) auf Seite 834

## Aufnahme und das Haltepedal

Wenn Sie das Haltepedal (MIDI CC 64) des angeschlossenen MIDI-Geräts während der Aufnahme halten, gilt Folgendes:

- Wenn ein Note-Off-Event empfangen wird, d. h. Sie die Taste des angeschlossenen Keyboards loslassen, wird dieser Befehl nicht an das VST3-Instrument gesendet, sondern vom Programm erzeugt, wenn Sie das Haltepedal loslassen.  
So kann das VST3-Instrument Control-Change-Befehle wiedergeben, die nach dem Loslassen der Taste gesendet werden.
- Die Release-Phase der aufgenommenen Noten endet, wenn das Haltepedal losgelassen wird.

#### HINWEIS

Dies gilt nicht für kontinuierliche Controller-Befehle.

---

## Noten und Note-Expression-Daten aufnehmen

Sie können ein externes MIDI-Gerät verwenden, um MIDI-Noten und Note-Expression-Daten aufzunehmen.

---

#### VORGEHENSWEISE

1. Klicken Sie im globalen Bereich für Spurbenelemente in der Spurliste auf **Spur hinzufügen** .
2. Klicken Sie auf **Instrument**.
3. Öffnen Sie das **Instrument**-Einblendmenü und wählen Sie z. B. **HALion Sonic SE**.
4. Klicken Sie auf **Spur hinzufügen**.  
Die Instrumentenspur wird zur Spurliste hinzugefügt und das Bedienfeld des ausgewählten VST-Instruments wird geöffnet.
5. Öffnen Sie im **Inspector** für die Instrumentenspur den Bereich **Note Expression**.
6. Wählen Sie im Expression-Bereich eine Expression aus.
7. Wählen Sie in HALion Sonic SE ein Preset aus.

#### HINWEIS

Geben Sie im **Preset**-Browser den Begriff **noteexp** im Suchfeld des **Treffer**-Bereichs ein, um diejenigen Presets anzuzeigen, die eigens für die Verwendung mit Note Expression erstellt wurden.

---

8. Weisen Sie die Expressions für die Aufnahme zu.
  9. Verwenden Sie die zugeordneten Steuerelemente an Ihrem MIDI-Gerät, um MIDI-Noten zusammen mit Note-Expression-Daten aufzunehmen.
- 

#### ERGEBNIS

Die Noten werden zusammen mit den Note-Expression-Daten aufgenommen. Wenn Sie **Note-Expression-Daten anzeigen** in der **Key-Editor**-Werkzeugzeile aktivieren, werden die Note-Expression-Daten an den Noten angezeigt, für die sie aufgenommen wurden.

#### WEITERFÜHRENDE LINKS

[Controller-Zuweisung](#) auf Seite 830

[MPE-Instrument-Presets laden](#) auf Seite 825

## Noten und Note-Expression-Daten mit MPE-Eingabegeräten aufnehmen

#### VORAUSSETZUNGEN

Ihr MPE-Eingabegerät ist mit Ihrem Computer verbunden und in Cubase eingerichtet.

---

#### VORGEHENSWEISE

1. Klicken Sie im globalen Bereich für Spurbedienelemente in der Spurliste auf **Spur hinzufügen** .
2. Klicken Sie auf **Instrument**.
3. Öffnen Sie das **Instrument**-Einblendmenü und wählen Sie z. B. **HALion Sonic SE**.
4. Klicken Sie auf **Spur hinzufügen**.  
Die Instrumentenspur wird zur Spurliste hinzugefügt und das Bedienfeld des ausgewählten VST-Instruments wird geöffnet.
5. Öffnen Sie im oberen Bereich des **Inspectors** für die entsprechende Instrumentenspur das Einblendmenü **Eingangs-Routing** und wählen Sie Ihr MPE-Eingabegerät aus der Liste aus.

#### HINWEIS

Stellen Sie sicher, dass der MIDI-Kanal nicht auf **Alle** eingestellt ist.

---

6. Öffnen Sie im **Inspector** den Bereich **Note Expression**.  
Die Expressions sollten den Eingabebewegungen auf Ihrem MPE-Gerät richtig zugeordnet sein.
  7. Verwenden Sie Ihr MPE-Eingabegerät, um MIDI-Noten und Note-Expression-Daten aufzunehmen.
- 

#### ERGEBNIS

Die Noten werden zusammen mit den Note-Expression-Daten aufgenommen. Wenn Sie **Note-Expression-Daten anzeigen** in der **Key-Editor**-Werkzeugzeile aktivieren, werden die Note-Expression-Daten an den Noten angezeigt, für die sie aufgenommen wurden.

#### WEITERFÜHRENDE LINKS

[MIDI-Eingabegeräte, die MPE unterstützen](#) auf Seite 821

[MPE-Instrument-Presets laden](#) auf Seite 825

## Note-Expression-Daten per Overdubbing aufnehmen

Sie können Note-Expression-Daten vorhandener Noten per Overdubbing aufnehmen oder ersetzen.

#### VORAUSSETZUNGEN

Achten Sie darauf, dass keine Noten in der Event-Anzeige ausgewählt sind, bevor Sie mit dem Overdubbing beginnen. So stellen Sie sicher, dass Sie Control-Change-Befehle für alle Noten aufnehmen, die mit dem Positionszeiger in Berührung kommen.

---

#### VORGEHENSWEISE

1. Öffnen Sie im **Inspector** den Bereich **Note Expression**.
  2. Aktivieren Sie im **Global**-Bereich die Option **Overdub Note Exp..**
  3. Verwenden Sie die zugewiesenen Bedienelemente Ihres MIDI-Geräts, um Note-Expression-Daten für die gespielte Note aufzunehmen.
- 

#### ERGEBNIS

Nur Note-Expression-Daten werden aufgenommen.

#### WEITERE SCHRITTE

Deaktivieren Sie **Overdub Note Exp.**, wenn Sie fertig sind.

#### WEITERFÜHRENDE LINKS

[Global-Bereich](#) auf Seite 828

## Overdub-Aufnahme mit bestimmten Controller-Werten beginnen

Wenn Sie Note-Expression-Daten per Overdub-Funktion aufnehmen, können Sie einen **Latch-Puffer** aktivieren. Dies ist nützlich, wenn Sie die Aufnahme mit vordefinierten anfänglichen Dreh- oder Schiebereglerpositionen beginnen möchten.

Wenn Cubase Controller-Daten eines externen MIDI-Geräts empfängt, werden die Einstellungen der Dreh- und Schieberegler am Gerät automatisch in den **Latch-Puffer** geschrieben. Diese Daten werden dann während der Wiedergabe zu den Noten hinzugefügt.

---

#### VORGEHENSWEISE

1. Weisen Sie jedes Steuerelement einer der verfügbaren VST-Note-Expressions zu.
2. Aktivieren Sie **Latch-Puffer** und stellen Sie die Dreh- und Schieberegler des MIDI-Geräts auf die gewünschten Werte.
3. Aktivieren Sie **Overdub**.
4. Verwenden Sie die zugewiesenen Bedienelemente Ihres MIDI-Geräts, um Note-Expression-Daten für die gespielte Note aufzunehmen.

---

#### ERGEBNIS

Die Werte für alle Bedienelemente werden den Noten, die während der Overdub-Aufnahme berührt wurden, hinzugefügt, und ersetzen alle vorhandenen Controller-Daten derselben Art.

#### WEITERE SCHRITTE

Entfernen Sie alle Werte aus dem **Latch-Puffer**, indem Sie auf **Latch-Puffer zurücksetzen** klicken.

#### HINWEIS

Bei Cycle-Aufnahmen wird der **Latch-Puffer** am Ende des Cycles automatisch zurückgesetzt.

---

## Note-Expression-Daten über MIDI-Eingabe aufnehmen

Sie können Note-Expression-Daten für vorhandene Noten anhand der Funktion **Eingabe von Note-Expression-Daten über MIDI** aufnehmen.

---

#### VORGEHENSWEISE

1. Aktivieren Sie in der **Key-Editor**-Werkzeugzeile im Bereich **Step-/MIDI-Eingabe** die Optionen **MIDI-Eingang** und **Eingabe von Note-Expression-Daten über MIDI**.

2. Wählen Sie eine Note aus und verstellen Sie das aktive Steuerelement an Ihrem MIDI-Gerät, um die Controller-Events für diese Note zu ersetzen.

---

#### ERGEBNIS

Die Note wird in Echtzeit wiedergegeben und eingehende Control-Change-Befehle werden für sie aufgenommen. Die Aufnahme ist beendet, wenn das Ende der Note oder das Ende der Release-Phase erreicht ist oder wenn Sie die Auswahl der Note aufheben.

#### WEITERFÜHRENDE LINKS

[Release-Phasen zu Noten hinzufügen](#) auf Seite 840

## Note-Expression-Event-Editor

Der Note-Expression-Event-Editor bietet verschiedene Modi zum Bearbeiten und Hinzufügen von Note-Expression-Events.

- Um den Note-Expression-Event-Editor zu öffnen, aktivieren Sie **Doppelklick öffnet Note-Expression-Editor** in der Werkzeugzeile des **Key-Editors** und doppelklicken Sie auf eine Note in der Event-Anzeige. Wenn dieser Schalter nicht sichtbar ist, klicken Sie mit der rechten Maustaste in die Werkzeugzeile und wählen Sie **Note-Expression-Daten anzeigen** aus dem Menü.

#### HINWEIS

- Im **Tastaturbefehle**-Dialog in der Kategorie **Note Expression** können Sie außerdem einen Tastaturbefehl zuweisen, der die Option **Doppelklick öffnet Note-Expression-Editor** aktiviert/deaktiviert. So können Sie schnell zwischen zwei verschiedenen Doppelklick-Funktionen umschalten: Noten löschen (**Doppelklick öffnet Note-Expression-Editor** ist deaktiviert) und Note-Expression-Event-Editor öffnen (**Doppelklick öffnet Note-Expression-Editor** ist aktiviert).
- Wenn Sie mehrere Noten im **Key-Editor** auswählen und auf eine von ihnen doppelklicken, wird der Note-Expression-Event-Editor für all diese Noten geöffnet. In diesem Fall werden Bearbeitungen auf alle Noten an der Zeitposition angewandt, an der Sie die Änderung vornehmen.

- Um den Editor zu schließen, klicken Sie in die Event-Anzeige.

Der Note-Expression-Event-Editor bietet die folgenden Steuerelemente:

- **Note-Expression-Steuerelemente**  
Mit diesen Steuerelementen können Sie Parameter auswählen und Note-Expression-Events hinzufügen.
- **Smart-Controls**  
Mit diesen Steuerelementen können Sie die Note-Expression-Events bearbeiten.

### Note-Expression-Steuerelemente

Der Note-Expression-Event-Editor bietet die folgenden spezifischen Note-Expression-Steuerelemente:

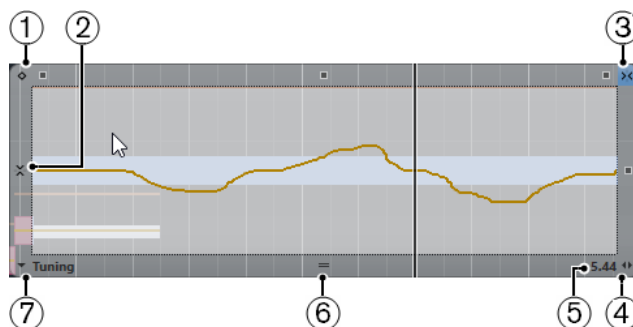

#### 1 Einzelwert-Modus

Wenn dieser Modus aktiv ist und Sie mit dem **Stift**-Werkzeug an eine beliebige Stelle im Editor klicken, wird ein fester Wert eingestellt.

#### HINWEIS

Dieser Modus wird automatisch für Note-Expressions aktiviert, die nur Einzelwerte sind.

### 2 Vertikales Raster anwenden

Hiermit können Sie die Tonhöhe in Halbtonschritten statt als kontinuierliche Kurve eingeben. Dies erleichtert das Erzeugen schneller Tonhöhenmodulationen. Dies ist besonders für den **Tuning**-Parameter sinnvoll.

#### HINWEIS

Wenn Sie beim Bearbeiten vorübergehend auf ein vertikales Raster umschalten möchten, halten Sie die **Umschalttaste** gedrückt.

### 3 Horizontales Raster anwenden

Dies entspricht dem **Raster**-Schalter im **Projekt**-Fenster.

### 4 Release-Länge verändern

Ermöglicht es Ihnen, Ihrer Note eine Release-Länge hinzuzufügen.

### 5 Parameter-Bereich

Zeigt den aktuellen Wert an der Position des Positionszeigers an. Der Wertebereich variiert je nach Parameter-Typ.

### 6 Editor-Größe verändern

Klicken Sie darauf und ziehen Sie nach oben oder unten, um die Größe des Editors zu ändern. So können Sie zwischen drei verschiedenen Fenstergrößen wählen.

### 7 Parameterauswahl

Zeigt den ausgewählten Parameter an. Klicken Sie darauf, um ein Einblendmenü mit allen Parametern zu öffnen, die für die Note verwendet werden. Um mehr Parameter verfügbar zu machen, wählen Sie sie im **Inspector** aus.

## Smart-Controls

Der Note-Expression-Event-Editor bietet die folgenden Smart-Controls für bestimmte Bearbeitungsmodi:

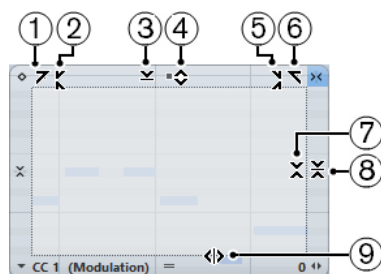

### 1 Links neigen

Wenn Sie in die obere linke Ecke des Editors klicken, können Sie den linken Teil der Kurve neigen. So können Sie die Event-Werte am Anfang der Kurve nach oben oder unten neigen.

### 2 Links komprimieren

Wenn Sie bei gedrückter **Alt/Opt-Taste** in die obere linke Ecke des Editors klicken, können Sie den linken Teil der Kurve komprimieren oder expandieren. So können Sie die Event-Werte am Anfang der Kurve komprimieren oder expandieren.

### 3 Vertikal skalieren

Wenn Sie in die Mitte des oberen Rands des Editors klicken, können Sie die Kurve vertikal skalieren. So können Sie die Event-Werte der Kurve prozentual anheben oder absenken.

### 4 Vertikal verschieben

Wenn Sie auf den oberen Rand des Editors klicken, können Sie die gesamte Kurve vertikal verschieben. So können Sie die Event-Werte der Kurve anheben oder absenken.

#### 5 Rechts komprimieren

Wenn Sie bei gedrückter **Alt/Opt-Taste** in die obere rechte Ecke des Editors klicken, können Sie den rechten Teil der Kurve komprimieren oder expandieren. So können Sie die Event-Werte am Ende der Kurve komprimieren oder expandieren.

#### 6 Rechts neigen

Wenn Sie in die obere rechte Ecke des Editors klicken, können Sie den rechten Teil der Kurve neigen. So können Sie die Event-Werte am Ende der Kurve nach oben oder unten neigen.

#### 7 Um relativen Mittelpunkt skalieren

Wenn Sie bei gedrückter **Alt/Opt-Taste** in die Mitte des rechten Rands des Editors klicken, können Sie die Kurve relativ zu ihrem Mittelpunkt skalieren. So können Sie die Event-Werte horizontal um die Mitte des Editors anheben oder absenken.

#### 8 Um absoluten Mittelpunkt skalieren

Wenn Sie in die Mitte des rechten Rands des Editors klicken, können Sie die Kurve absolut zu ihrem Mittelpunkt skalieren. So können Sie die Event-Werte horizontal um die Mitte des Editors anheben oder absenken.

#### 9 Datenkurve dehnen

Wenn Sie auf den unteren Rand des Editors klicken, können Sie die Kurve horizontal dehnen. So können Sie die Event-Werte der Kurve nach links oder rechts verschieben.

## Navigation im Note-Expression-Event-Editor

Sie können bei geöffnetem Note-Expression-Event-Editor zur nächsten/vorigen Note navigieren.

- Verwenden Sie die **Pfeil-nach-links-Taste** / **Pfeil-nach-rechts-Taste**, um zur nächsten/vorigen Note zu navigieren.
- Um schrittweise durch die Noten zu gehen, drücken Sie die **Tab-Taste** und **Umschalttaste-Tab-Taste**.

## Note Expression Events hinzufügen

---

### VORGEHENSWEISE

1. Doppelklicken Sie in der Event-Anzeige auf eine Note, um den Note-Expression-Event-Editor zu öffnen.
2. Führen Sie eine der folgenden Aktionen durch, um den Parameter auszuwählen, für den Sie Einstellungen vornehmen möchten:
  - Wenn Sie Events für einen noch nicht verwendeten Parameter erzeugen möchten, wählen Sie den gewünschten Parameter im **Inspector** aus, so dass er im Editor verfügbar ist.
  - Um vorhandene Events zu bearbeiten, wählen Sie den zu bearbeitenden Parameter durch Klicken auf die Kurve, Auswahl des entsprechenden Parameters im **Parameterauswahl**-Einblendmenü oder durch Auswahl des Parameters im Abschnitt **Note Expression** des **Inspectors** aus.
3. Wählen Sie das **Stift**- oder das **Linie**-Werkzeug und fügen Sie Note-Expression-Events für die ausgewählte Note hinzu.

---

### WEITERFÜHRENDE LINKS

[Anschlagstärke-Events hinzufügen](#) auf Seite 722

## Note-Expression-Events löschen

---

### VORGEHENSWEISE

1. Aktivieren Sie in der Werkzeugzeile des **Key-Editors** die Option **Doppelklick öffnet Note-Expression-Editor**.

Wenn dieser Schalter nicht sichtbar ist, klicken Sie mit der rechten Maustaste auf die Werkzeugzeile und wählen Sie **Note-Expression-Daten anzeigen** im Menü aus.

### HINWEIS

Im **Tastaturbefehle**-Dialog in der Kategorie **Note Expression** können Sie außerdem einen Tastaturbefehl zuweisen, der die Option **Doppelklick öffnet Note-Expression-Editor** aktiviert/deaktiviert. So können Sie schnell zwischen zwei verschiedenen Doppelklick-Funktionen umschalten: Noten löschen (**Doppelklick öffnet Note-Expression-Editor** ist deaktiviert) und Note-Expression-Event-Editor öffnen (**Doppelklick öffnet Note-Expression-Editor** ist aktiviert).

---

2. Doppelklicken Sie auf die Note, die die Note-Expression-Events enthält, die Sie löschen möchten.  
Der Note-Expression-Editor wird geöffnet.
  3. Optional: Öffnen Sie das **Parameterwahl**-Einblendmenü und wählen Sie die entsprechende Note-Expression aus der Liste aus.
  4. Ziehen Sie ein Auswahlrechteck auf, um den Bereich von Note-Expression-Werten auszuwählen, den Sie löschen möchten.
  5. Wählen Sie **Bearbeiten > Löschen**.
- 

### ERGEBNIS

Die ausgewählten Note-Expression-Events werden von der Note gelöscht.

### WEITERFÜHRENDE LINKS

[Anschlagstärke-Events hinzufügen](#) auf Seite 722

## Note-Expression-Events auf verschiedene Noten einfügen

Sie können alle Note-Expression-Events von einer oder mehreren Noten kopieren und sie auf eine oder mehrere andere Noten einfügen.

### VORAUSSETZUNGEN

Sie haben im **Tastaturbefehle**-Dialog (Kategorie **Note Expression**) einen Tastaturbefehl für **Note-Expression-Daten einfügen** eingerichtet.

---

### VORGEHENSWEISE

1. Doppelklicken Sie auf die Note, die die Note-Expression-Events enthält.  
Der Note-Expression-Editor wird geöffnet.
  2. Wählen Sie die Note-Expression-Events aus, die Sie kopieren möchten.
  3. Wählen Sie **Bearbeiten > Kopieren**.
  4. Wählen Sie die Note aus, auf die Sie die Note-Expression-Events einfügen möchten.
  5. Drücken Sie den Tastaturbefehl, den Sie dem Befehl **Note-Expression-Daten einfügen** zugeordnet haben.
- 

### ERGEBNIS

Alle kopierten Note-Expression-Events werden auf die ausgewählte Note eingefügt.

Wenn Sie Note-Expression-Events von mehreren Quellnoten kopieren und auf mehrere andere Zielnoten einfügen, gilt Folgendes:

- Stimmt die Anzahl der Quellnoten mit der Anzahl der Zielnoten überein, werden die Events der ersten Quellnote auf die erste Zielnote, die Events der zweiten Quellnote auf die zweite Zielnote eingefügt usw.
- Wenn die Anzahl der Quellnoten kleiner als die der Zielnoten ist, werden die Events der Quellnoten nacheinander in die Zielnoten kopiert.

Wenn Sie z. B. die Events aus zwei Quellnoten in vier Zielnoten kopieren, erhält die erste Zielnote die Note-Expression-Events der ersten Quellnote, die zweite Zielnote die Events der zweiten Quellnote, die dritte Zielnote wieder die Events der ersten Quellnote und die vierte Zielnote die Events der zweiten Quellnote.

#### WEITERFÜHRENDE LINKS

[Tastaturbefehle](#) auf Seite 977

## Note-Expression-Events auf andere Parameter einfügen

Sie können Note-Expression-Events von einem Parameter kopieren und sie auf einen anderen Parameter einfügen.

---

#### VORGEHENSWEISE

1. Doppelklicken Sie auf die Note, die die Note-Expression-Events enthält, um den Note-Expression-Event-Editor zu öffnen.
2. Wählen Sie die Note-Expression-Events des Parameters aus, den Sie kopieren möchten.
3. Wählen Sie **Bearbeiten > Kopieren**.
4. Wählen Sie den Parameter aus, auf den Sie die Note-Expression-Events einfügen möchten.
5. Wählen Sie **Bearbeiten > Einfügen**.

---

#### ERGEBNIS

Alle kopierten Note-Expression-Events werden auf den ausgewählten Parameter eingefügt.

## Note-Expression-Events wiederholen

---

#### VORGEHENSWEISE

1. Doppelklicken Sie auf die Note, die die Note-Expression-Events enthält, um den Note-Expression-Event-Editor zu öffnen.
2. Öffnen Sie das **Parameterwahl**-Einblendmenü und wählen Sie die entsprechende Note-Expression aus der Liste aus.
3. Ziehen Sie ein Auswahlrechteck auf, um die Events auszuwählen, die Sie wiederholen möchten.
4. Klicken Sie auf die Auswahl, drücken Sie bei gehaltener Maustaste die **Alt-Taste** und ziehen Sie.

---

#### ERGEBNIS

Die ausgewählten Events werden kopiert.

## Note-Expression-Events verschieben

---

### VORGEHENSWEISE

1. Doppelklicken Sie auf die Note, die die Note-Expression-Events enthält, um den Note-Expression-Event-Editor zu öffnen.
2. Öffnen Sie das **Parameterwahl**-Einblendmenü und wählen Sie die entsprechende Note-Expression aus der Liste aus.
3. Führen Sie eine der folgenden Aktionen durch:
  - Klicken Sie auf die Note-Expression-Event-Kurve und ziehen Sie, um alle Events zu verschieben.
  - Ziehen Sie ein Auswahlrechteck auf, um Events auszuwählen, und ziehen Sie, um die ausgewählten Events zu verschieben.

### HINWEIS

Um die Bewegung auf die vertikale oder horizontale Richtung einzuschränken, können Sie beim Ziehen die **Strg-Taste/Befehlstaste** gedrückt halten.

---

## Release-Phasen zu Noten hinzufügen

Sie können eine Release-Phase zu einer Note hinzufügen. So können Sie am hinteren Teil einer Note arbeiten, die nach Senden des Note-Off-Befehls noch weiter klingt.

### VORGEHENSWEISE

1. Doppelklicken Sie in der Event-Anzeige auf eine Note, um den Note-Expression-Event-Editor zu öffnen.
2. Klicken Sie auf das Steuerelement **Release-Länge verändern** in der unteren rechten Ecke des Editors und ziehen Sie, um eine Release-Phase hinzuzufügen.

### ERGEBNIS

Die Release-Phase wird zur Note hinzugefügt.

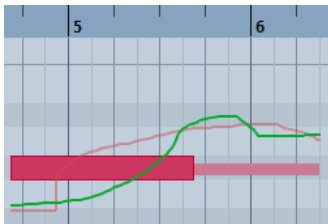

### HINWEIS

Sie können die Release-Phase für mehrere Noten ändern, indem Sie den Editor für diese Noten öffnen und die **Alt-Taste** gedrückt halten, während Sie die Release-Länge festlegen.

---

### WEITERE SCHRITTE

Sie können Controller-Events in der Release-Phase entweder mit der Overdub-Funktion oder manuell durch Einfügen von Note-Expression-Daten in den Editor hinzufügen. Wenn Sie Note-Expression-Events per Overdub-Funktion hinzufügen, wird die Länge der vorhandenen Release-Phase verwendet, um neu aufgenommene Events mit den Noten zu verbinden.

#### HINWEIS

Wenn Sie während der Aufnahme das Haltepedal Ihres externen Geräts drücken, erhalten die Noten automatisch die entsprechende Release-Phase.

---

## Note-Expression-Daten trimmen

Sie können Note-Expression-Daten trimmen, um die Notenlänge automatisch anzupassen.

---

#### VORGEHENSWEISE

1. Wählen Sie die Noten aus, die Note-Expression-Daten enthalten.
  2. Wählen Sie **MIDI > Note Expression > Note-Expression-Daten auf Notenlänge trimmen**.
- 

#### ERGEBNIS

Die Note-Expression-Daten werden auf die Notenlänge getrimmt, und alle Daten, die nach dem Ende der Release-Phase vorhanden sind, werden gelöscht.

## Alle Note-Expression-Daten entfernen

Sie können alle Note-Expression-Daten von der ausgewählten MIDI-Note oder dem ausgewählten MIDI-Part entfernen.

---

#### VORGEHENSWEISE

1. Wählen Sie die MIDI-Note/den MIDI-Part aus, die/der die Note-Expression-Daten enthält, die Sie löschen möchten.
  2. Wählen Sie **MIDI > Note Expression > Note-Expression-Daten entfernen**.
- 

#### ERGEBNIS

Die Note-Expression-Daten werden entfernt.

## MIDI-Einstellungen für Note Expression (Dialog)

Im Dialog **MIDI-Einstellungen für Note Expression** können Sie genau angeben, welche MIDI-Befehle verwendet werden, wenn Sie MIDI-Control-Change-Befehle als Note-Expression-Daten aufnehmen oder sie umwandeln.

- Um den Dialog **MIDI-Einstellungen für Note Expression** zu öffnen, wählen Sie **MIDI > Note Expression > MIDI-Einstellungen für Note Expression**.

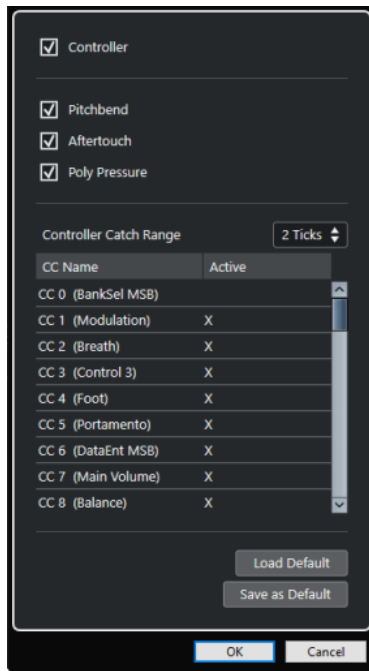

Die folgenden Optionen sind verfügbar:

#### **Controller**

Aktiviert MIDI-Control-Change-Befehle. Geben Sie die gewünschten MIDI-Control-Change-Befehle in der Liste darunter an.

#### **HINWEIS**

MIDI-Controller-Daten für deaktivierte MIDI-Control-Change-Befehle werden auf der Controller-Spur abgelegt.

#### **Pitchbend**

Aktiviert Pitchbend-Daten.

#### **Aftertouch**

Aktiviert Aftertouch-Daten.

#### **Poly Pressure**

Aktiviert Poly-Pressure-Daten.

#### **Controller-Bereich**

Ermöglicht Ihnen, einen Controller-Bereich in Ticks einzugeben. Dies ist nützlich, um Control-Change-Befehle selbst dann einer Note zuzuordnen, wenn sie kurz vor dem Note-On-Befehl gesendet wurden.

#### **Standard laden**

Hiermit können Sie die Standardeinstellungen laden.

#### **Als Standard speichern**

Hiermit können Sie die aktuellen Einstellungen als Standard speichern.

## **MIDI-Control-Change-Befehle als Note-Expression-Daten aufnehmen**

Sie können MIDI-Control-Change-Befehle als Note-Expression-Daten aufnehmen.

---

#### VORGEHENSWEISE

1. Öffnen Sie im **Inspector** den Bereich **Note Expression** und aktivieren Sie **MIDI als Note Expression**.
  2. Optional: Stellen Sie den Kanal der MIDI-Spur auf **Alle**.  
Mit Ausnahme von Poly Pressure sind MIDI-Control-Change-Befehle kanalspezifisch. Indem Sie polyphones Material aufteilen, um die Kanäle zu trennen, können Sie Konflikte mit Controller-Befehlen vermeiden.
  3. Geben Sie die Noten und Control-Change-Befehle auf Ihrem MIDI-Gerät ein.
- 

#### ERGEBNIS

Die Controller-Daten sind jetzt mit den Noten verbunden. Wenn Sie die Noten kopieren, einfügen und verschieben, folgen die zugewiesenen Controller-Daten ihnen.

#### HINWEIS

Wenn Sie die MIDI-Noten nach der Aufnahme bearbeiten möchten, müssen Sie die Controller-Daten eventuell konsolidieren.

---

#### WEITERFÜHRENDE LINKS

[Note-Expression-Überlappungen konsolidieren](#) auf Seite 844

## MIDI-Control-Change-Befehle in Note-Expression-Daten umwandeln

Sie können die MIDI-Control-Change-Befehle auf Controller-Spuren in Note-Expression-Daten umwandeln.

#### VORAUSSETZUNGEN

Die MIDI-Control-Change-Befehle, die Sie aufnehmen möchten, sind im Dialog **MIDI-Einstellungen für Note Expression** aktiviert. Sie haben einen MIDI-Part mit Controller-Daten, die auf Controller-Spuren geschrieben sind.

---

#### VORGEHENSWEISE

1. Öffnen Sie den **Key-Editor** für den MIDI-Part.
  2. Wählen Sie **MIDI > Note Expression > In Note-Expression-Daten umwandeln**.
- 

#### ERGEBNIS

Die auf den Controller-Spuren vorhandenen MIDI-Control-Befehle werden in Note-Expression-Daten umgewandelt, und die Daten auf den Controller-Spuren werden gelöscht.

Cubase sucht nach Noten, die zum selben Zeitpunkt wiedergegeben werden wie die Control-Change-Befehle. Wenn mehrere Noten gleichzeitig wiedergegeben werden, werden ihnen dieselben Note Expressions mit denselben Werten zugewiesen. Ggf. werden automatisch Release-Phasen erzeugt, damit keine Controller-Daten verloren gehen.

#### WICHTIG

Wenn Sie die MIDI-Noten nach der Umwandlung bearbeiten möchten, müssen Sie die Controller-Daten eventuell konsolidieren.

---

#### WEITERFÜHRENDE LINKS

[MIDI-Einstellungen für Note Expression \(Dialog\)](#) auf Seite 841  
[Release-Phasen zu Noten hinzufügen](#) auf Seite 840

## Note-Expression-Überlappungen konsolidieren

Wenn Sie Noten so verschieben oder quantisieren, dass sie überlappen, und wenn diese überlappenden Noten Daten für denselben Control-Change-Befehl enthalten, müssen Sie die Note-Expression-Überlappungen eventuell konsolidieren.

---

### VORGEHENSWEISE

- Wählen Sie **MIDI > Note Expression > Note-Expression-Überlappungen konsolidieren**.

---

### ERGEBNIS

Wenn die überlappenden Noten Daten für denselben Control-Change-Befehl enthalten, werden die Controller-Werte der zweiten Note ab dem Anfang der Überlappung verwendet.

Wenn eine Note vollständig innerhalb einer längeren Note liegt und diese beiden Noten Controller-Daten für denselben Control-Change-Befehl enthalten, werden die Controller-Werte der längeren Note verwendet, bis die umschlossene Note beginnt.

## Noten auf verschiedene Kanäle verteilen

Sie können Noten auf verschiedene Kanäle verteilen. Auf diese Weise können Sie selbst dann die Note-Expression-Funktionen nutzen, wenn Sie kein VST3-Instrument haben.

### VORAUSSETZUNGEN

Sie haben ein multitimbrales Instrument hinzugefügt und verschiedenen Kanälen denselben Sound zugewiesen.

---

### VORGEHENSWEISE

1. Öffnen Sie im **Inspector** für die jeweilige MIDI-Spur das **Kanal**-Einblendmenü und wählen Sie **Alle**.
2. Öffnen Sie im **Inspector** den Bereich **Note Expression**.
3. Aktivieren Sie **MIDI als Note Expression**.
4. Nehmen Sie MIDI-Noten mit Expressions auf bzw. geben Sie sie ein.
5. Wählen Sie **MIDI > Note Expression > Noten auf MIDI-Kanäle aufteilen**.

---

### ERGEBNIS

Die MIDI-Noten werden auf verschiedene Kanäle aufgeteilt, beginnend bei Kanal 1. Jetzt können sie die Note Expression für jede Note unabhängig bearbeiten, ohne dass es zu Controller-Konflikten kommt.

## Note-Expression-Daten in MIDI-Controller/Daten umwandeln

Sie können Note-Expression-Daten von MIDI-Controller-Parametern in MIDI-Controller-Daten auf Controller-Spuren umwandeln.

---

### VORGEHENSWEISE

- Wählen Sie **MIDI > Note Expression > Note-Expression-Daten auflösen**.

---

### ERGEBNIS

Die Note-Expression-Daten werden umgewandelt. Wenn Sie die Controller-Anzeige öffnen und die Controller-Spuren für die entsprechende Event-Art sichtbar machen, werden die Daten angezeigt.

**HINWEIS**

Wenn Sie Note-Expression-Daten von VST-Note-Expressions in MIDI umwandeln, ändert sich der Klang. Daher müssen Sie die MIDI-Controller-Daten einem neuen Zielinstrument zuweisen.

---

# Akkordfunktionen

Die Akkordfunktionen bieten Ihnen vielfältige Möglichkeiten, mit Akkorden zu arbeiten.

Dazu zählen:

- Akkordfolgen erzeugen, indem Sie der Akkordspur Akkord-Events hinzufügen
- Akkord-Events zu MIDI konvertieren
- Die MIDI-Wiedergabe mit der Akkordspur zu steuern
- Mit Hilfe des Voicings der Akkordspur die MIDI-Tonhöhen ändern
- Akkord-Events aus MIDI-Daten extrahieren, um einen Überblick über die harmonische Struktur einer MIDI-Datei zu erhalten
- Akkord-Events mit einem MIDI-Keyboard aufnehmen

WEITERFÜHRENDE LINKS

[Akkordbearbeitung-Bereich](#) auf Seite 763

## Akkordspur

Mit Hilfe der Akkordspur können Sie Akkord-Events und Skalen-Events hinzufügen.

WEITERFÜHRENDE LINKS

[Skalen-Events](#) auf Seite 851

[Akkord-Events](#) auf Seite 847

[Tonskala-Einstellungen \(Dialog\)](#) auf Seite 852

## Akkordspur hinzufügen

VORGEHENSWEISE

- Wählen Sie **Projekt > Spur hinzufügen > Akkord**.

ERGEBNIS

Die Akkordspur wird Ihrem Projekt hinzugefügt.

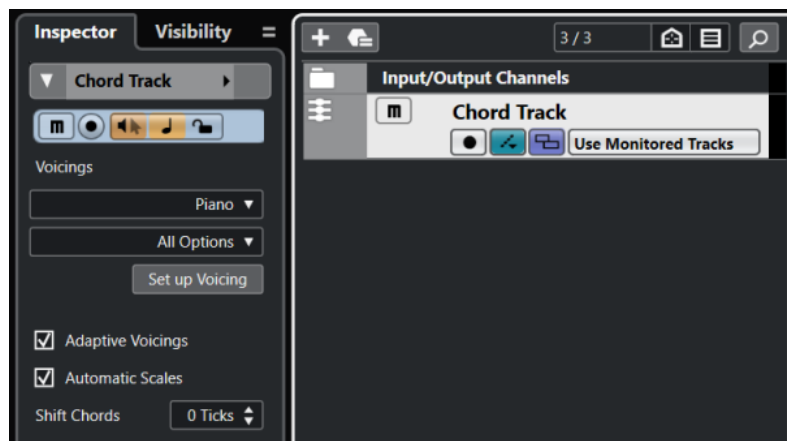

WEITERFÜHRENDE LINKS  
[Akkordspur](#) auf Seite 138

## Akkord-Events

Akkord-Events sind Darstellungen von Akkorden, die die Wiedergabe von MIDI-, Instrumenten- und Audiospuren steuern oder transponieren.

Akkord-Events verändern die Tonhöhen von MIDI-Noten und VariAudio-Segmenten, wenn die zugehörigen Spuren der Akkordspur folgen.

Akkord-Events haben eine bestimmte Anfangsposition. Ihr Ende wird durch den Beginn des nächsten Akkord-Events bestimmt. Sie können einen Grundton, einen Akkordtyp, eine Tension und eine Bassnote haben.

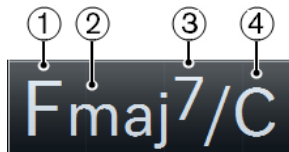

- 1 Grundton
- 2 Typ
- 3 Tension
- 4 Bassnote

WEITERFÜHRENDE LINKS  
[MIDI-Wiedergabe mit der Akkordspur steuern](#) auf Seite 857

## Akkord-Editor

Im **Akkord-Editor** können Sie bestehende Akkord-Events definieren oder bearbeiten und neue Akkord-Events hinzufügen.

- Um den **Akkord-Editor** zu öffnen, doppelklicken Sie auf ein Akkord-Event.

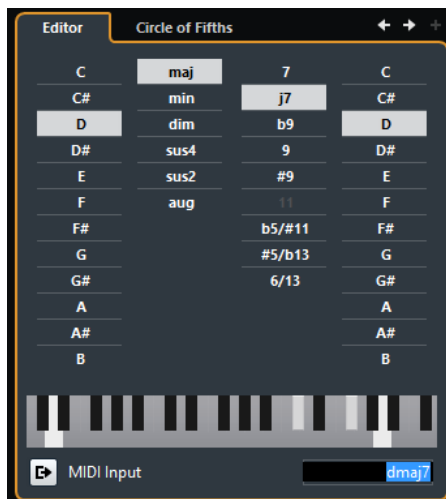

### Zum vorherigen Akkord springen/Zum nächsten Akkord springen

Wählt den vorherigen/nächsten Akkord auf der Akkordspur zum Bearbeiten aus.

### Akkord hinzufügen

Fügt der Akkordspur ein neues, nicht definiertes Akkord-Event hinzu.

#### HINWEIS

Dies funktioniert nur, wenn das letzte Akkord-Event auf der Akkordspur ausgewählt ist.

---

#### Schalter zum Definieren von Akkorden

Mit diesen Schaltern können Sie einen Grundton, einen Akkordtyp, eine Tension und eine Bassnote für das Akkord-Event definieren.

#### HINWEIS

Wenn Sie keine Bassnote auswählen, wird diese Einstellung mit dem Grundton verbunden, so dass keine zusätzliche Bassnote erklingt.

---

#### Klaviaturanzeige

Zeigt die Noten des Akkord-Events mit den aktuellen Voicing-Einstellungen an.

#### MIDI-Eingabe aktivieren

Hier können Sie einen Akkord definieren, indem Sie ihn auf Ihrem MIDI-Keyboard anschlagen. Wenn der Akkord erkannt wird, wird er auf den Akkord-Schaltern und in der Keyboardanzeige dargestellt.

#### Akkord durch Texteingabe definieren

Hier können Sie einen Akkord über die Computertastatur eingeben.

## Akkord-Events hinzufügen

#### VORAUSSETZUNGEN

Sie haben eine Akkordspur hinzugefügt.

---

#### VORGEHENSWEISE

1. Wählen Sie das **Stift**-Werkzeug aus und klicken Sie in der Akkordspur.  
Ein nicht definiertes Akkord-Event (X) wird hinzugefügt.
  2. Wählen Sie das **Objektauswahl**-Werkzeug aus und doppelklicken Sie auf das Akkord-Event.
  3. Wählen Sie im **Editor** einen Grundton.
  4. Optional: Wählen Sie einen Akkordtyp, eine Tension und eine Bassnote.
  5. Führen Sie eine der folgenden Aktionen durch:
    - Um den **Editor** zu schließen, klicken Sie außerhalb des **Editors**.
    - Um ein neues, nicht definiertes Akkord-Event hinzuzufügen, klicken Sie auf **Akkord hinzufügen**.
- 

#### WEITERFÜHRENDE LINKS

[Akkordspur hinzufügen](#) auf Seite 846

## Akkorde durch Texteingabe definieren

Im Akkord-**Editor** können Sie über das Texteingabefeld einen Akkord mit der Computertastatur festlegen.

---

#### VORGEHENSWEISE

1. Doppelklicken Sie auf ein Akkord-Event, um den Akkord-**Editor** zu öffnen.
2. Klicken Sie in das Texteingabefeld unten im **Editor**.
3. Geben Sie den Akkord folgendermaßen ein:

- Legen Sie den Grundton fest, zum Beispiel C, D, E.
- Definieren Sie die Vorzeichen, zum Beispiel # oder b.
- Definieren Sie den Akkordtyp, zum Beispiel maj (Dur), min (Moll), dim (vermindert), sus (Vorhalt) oder aug (übermäßig).
- Definieren Sie eine Akkorderweiterung, zum Beispiel 7, 9 oder 13.

#### HINWEIS

Wenn Sie im **Notenname**-Einblendmenü des **Programmeinstellungen**-Dialogs (Seite **Event-Anzeige – Akkorde & Tonhöhen**) die **Solfège**-Option aktiviert haben, können Sie die Akkorde auch in diesem Format eingeben. Sie müssen den ersten Buchstaben groß schreiben, also zum Beispiel »Re« statt »re«. Andernfalls wird der Akkord nicht erkannt.

4. Drücken Sie die **Tab-Taste**, um einen neuen, undefinierten Akkord hinzuzufügen und ihn zu definieren.

## Chord Assistant

Der **Chord Assistant** generiert basierend auf einem Akkord Vorschläge für den nächsten Akkord.

- Um den **Chord Assistant** zu öffnen, klicken Sie im **Akkord-Editor** auf **Quintenzirkel**.

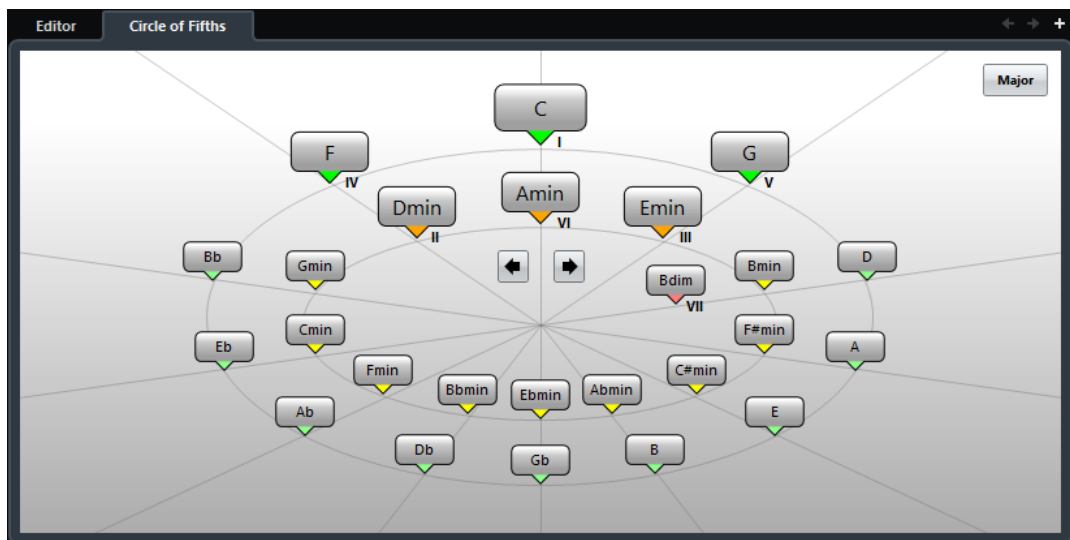

WEITERFÜHRENDE LINKS

[Chord Assistant – Quintenzirkel](#) auf Seite 849

## Chord Assistant – Quintenzirkel

Im **Quintenzirkel**-Modus zeigt der **Chord Assistant** die Akkorde in einer interaktiven visuellen Darstellung des Quintenzirkels an.

Der Grundakkord, der auch die aktuelle Tonart festlegt, wird in der Mitte des **Chord Assistant** dargestellt und als Tonika (I) gekennzeichnet.

Der äußere Kreis zeigt die zwölf Durakkorde, angeordnet jeweils im Quintenabstand.

Der innere Kreis stellt die entsprechenden parallelen Mollakkorde dar.

Die römischen Ziffern markieren die entsprechenden Stufen der Akkorde in der aktuellen Tonart. Mit diesen Akkorden können Sie typische Akkordfolgen erzeugen. Verwenden Sie die anderen Akkorde, um kreativere Ergebnisse zu erzielen.

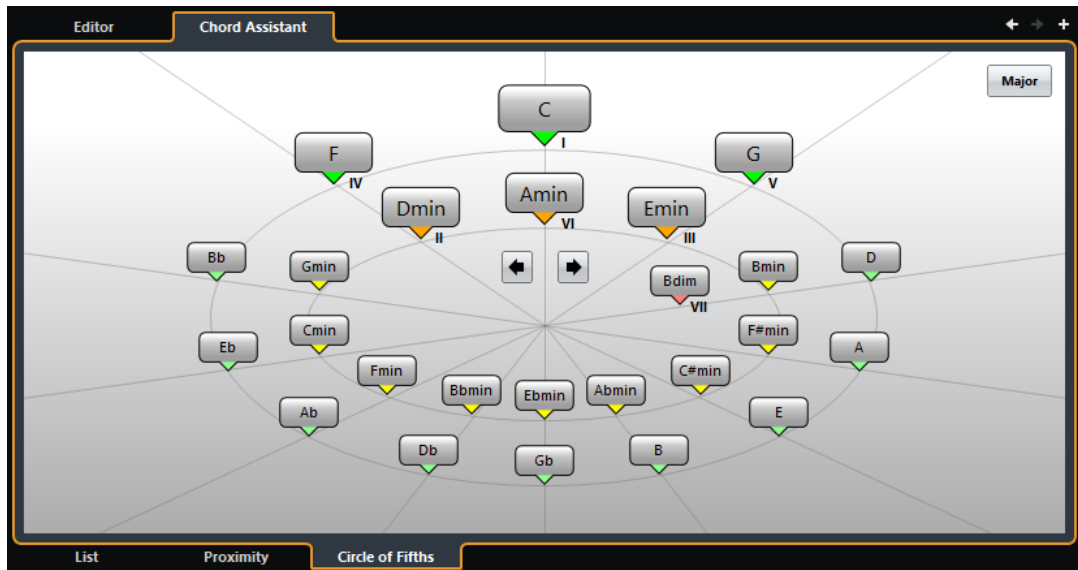

- Klicken Sie auf einen Akkord, um ihn wiederzugeben und dem ausgewählten Akkord-Event zuzuweisen.  
Die letzten drei angeklickten Akkorde werden in Fettschrift angezeigt.
- Um eine neue Tonart festzulegen, klicken Sie im **Chord Assistant** mit der rechten Maustaste auf den Akkord und wählen Sie **Als Zentrum verwenden** oder verwenden Sie die Steuerelemente **Nach links drehen/Nach rechts drehen**.
- Um den parallelen Mollakkord auszuwählen und als Tonart festzulegen, klicken Sie auf **Dur/Moll**.

## Akkord-Events vorhören

Um Akkord-Events auf der Akkordspur hören zu können, müssen Sie die Akkordspur an den Ausgang einer MIDI- oder Instrumentenspur leiten.

### VORAUSSETZUNGEN

Sie haben eine Akkordspur und Akkord-Events hinzugefügt.

### VORGEHENSWEISE

1. Klicken Sie im globalen Bereich für Spurbedienelemente in der Spurliste auf **Spur hinzufügen**.
2. Klicken Sie auf **Instrument**.
3. Öffnen Sie das **Instrument**-Einblendmenü und wählen Sie ein VST-Instrument für die Instrumentenspur aus.
4. Klicken Sie auf **Spur hinzufügen**.  
Die Instrumentenspur wird zur Spurliste hinzugefügt und das Bedienfeld des ausgewählten VST-Instruments wird geöffnet.
5. Wählen Sie einen Sound aus.
6. Aktivieren Sie im **Inspector** für die Akkordspur die Option **Akustisches Feedback**.
7. Wählen Sie im Einblendmenü **Spur für das Vorhören auswählen** die Spur, mit der Sie vorhören möchten.

#### ERGEBNIS

Die Akkord-Events auf der Akkordspur werden nun mit dem Klang des auf der MIDI- oder Instrumentenspur zugewiesenen Instruments wiedergegeben.

#### WEITERFÜHRENDE LINKS

[Akkordspur](#) auf Seite 138

[Spur hinzufügen \(Dialog\) – Instrument](#) auf Seite 114

## Darstellung von Akkord-Events ändern

Sie können einrichten, wie Akkord-Events dargestellt werden sollen. Dies ist sinnvoll, wenn Akkord-Events sich bei niedrigen Zoom-Einstellungen überlappen oder Ihnen der Zeichensatz nicht gefällt.

---

#### VORGEHENSWEISE

1. Aktivieren Sie auf der Akkordspur die Option **Darstellungskonflikte auflösen**.

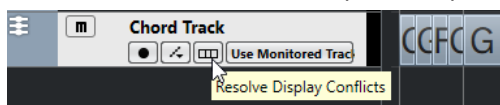

2. Wählen Sie im **Programmeinstellungen**-Dialog **Event-Darstellung** > **Akkorde & Tonhöhen** und legen Sie den Akkordzeichensatz fest.

Hier können Sie auch den Notennamen und das Benennungsschema festlegen.

---

## Skalen-Events

Skalen-Events geben Aufschluss darüber, welche Akkord-Events zu einer Notenfolge passen, die zu einem bestimmten Grundton gehört.

Cubase erzeugt für Ihre Akkord-Events automatisch Skalen-Events.

- Um die Skalen-Events anzuzeigen, aktivieren Sie auf der Akkordspur **Skalen anzeigen**.

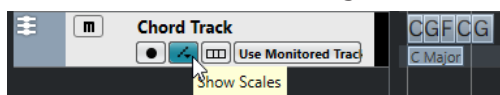

- Um die Noten des Skalen-Events anzuhören, klicken Sie darauf.

Sie können Skalen-Events auch manuell hinzufügen und bearbeiten.

Skalen-Events haben eine bestimmte Anfangsposition. Ihr Ende wird durch den Beginn des nächsten Skalen-Events bestimmt.

## Skalen-Events bearbeiten

#### VORAUSSETZUNGEN

Sie haben eine Akkordspur und Akkord-Events hinzugefügt. Sie haben im **Inspector** der Akkordspur **Skalen Automatisch** deaktiviert.

---

#### VORGEHENSWEISE

1. Aktivieren Sie auf der Akkordspur **Skalen anzeigen**.  
Die Skalen-Spur mit Skalen-Events wird angezeigt.
2. Wählen Sie das Akkord-Event aus.  
Auf der Skalenspur wird ein Skalen-Event angezeigt.

3. Führen Sie eine der folgenden Aktionen durch:

- Klicken Sie auf das erste Skalen-Event auf der Akkordspur und wählen Sie in der Infozeile einen **Grundton** und einen **Typ**.

Start	Root Key	Type
1. 1. 1. 0	G	maj

- Doppelklicken Sie auf das Skalen-Event und wählen Sie auf dem angezeigten Keyboard einen **Grundton** und einen **Typ** für die Skala aus.

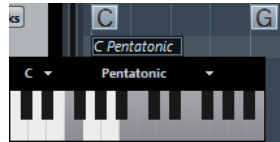

Die Tasten, die zur Skala passen, werden hervorgehoben.

WEITERFÜHRENDE LINKS

[Skalen-Assistent im Key-Editor](#) auf Seite 747

## Tonskala-Einstellungen (Dialog)

Im Dialog **Tonskala-Einstellungen** können Sie Tonskalen einrichten und verwalten.

- Um den Dialog **Tonskala-Einstellungen** zu öffnen, wählen Sie **Projekt > Akkordspur > Tonskala-Einstellungen**.

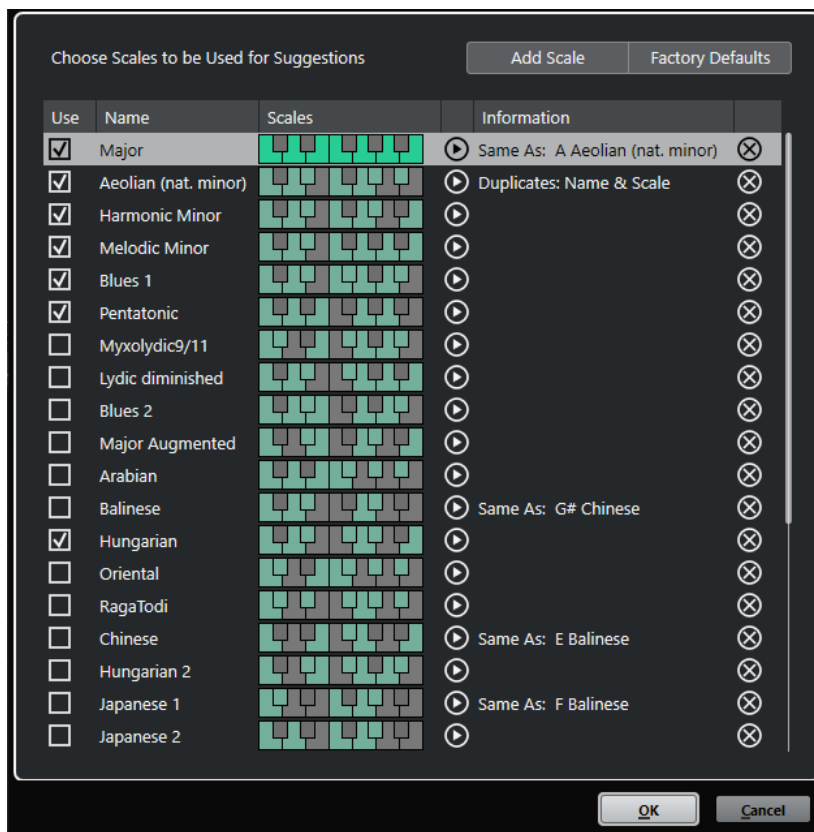

### Skala hinzufügen

Fügt eine neue Skala zur Liste hinzu. Verwenden Sie die Klaviaturanzeige, um die Tonhöhen für die Skala festzulegen. Alle Skalen beginnen mit C als Grundton.

### Standardeinstellungen

Setzt alle Skalen zurück.

### Verwenden

Aktiviert eine Skala.

#### HINWEIS

Aktivierte Tonskalen werden in der Akkordspur, im Bereich **Skalen-Assistent** des **Inspectors** des **Key-Editors**, im **Transpositionseinstellungen**-Fenster und im Bereich **MIDI-Parameter** des **Inspectors** verwendet.

---

### Name

Der Name der Skala. Doppelklicken Sie, um ihn zu ändern.

### Skalen

Zeigt eine Klaviatur an, mit der Sie die Tonhöhen für die Skala festlegen können. Klicken Sie auf eine Taste, um eine Tonhöhe für eine Skala zu aktivieren/deaktivieren. Alle Skalen beginnen mit C als Grundton.

### Skala vorhören

Gibt die Skala wieder.

#### HINWEIS

Zur Wiedergabe muss die Aufnahme an der ausgewählten MIDI- oder Instrumentenspur aktiviert sein und ihr Ausgang muss an ein Instrument geleitet werden.

---

### Information

Teilt Ihnen mit, ob die Skala mit einer anderen Skala übereinstimmt bzw. ob sie denselben Namen hat wie eine andere Skala.

### Skala entfernen

Entfernt die entsprechende Skala aus den Skala-Vorschlägen.

#### HINWEIS

Alle Änderungen wirken sich auf die gesamte Anwendung aus. Daher müssen Sie Skalen nur einmal anpassen, um sie danach in allen Projekten verwenden zu können. Wenn Sie aber Skalen, die auch in anderen Projekten genutzt werden, entfernen oder umbenennen, stehen sie auch in diesen Projekten nicht mehr zur Verfügung.

---

#### WEITERFÜHRENDE LINKS

[Akkordspur](#) auf Seite 846

[Skalen-Assistent im Key-Editor](#) auf Seite 747

[Transpositionseinstellungen-Dialog](#) auf Seite 694

[MIDI-Parameter-Bereich](#) auf Seite 677

## Voicings

Voicings bestimmen, wie Akkord-Events aufgebaut sind. Sie bestimmen die vertikalen Abstände und die Anordnung der Tonhöhen im Akkord sowie die Instrumentierung und das Genre eines Musikstücks.

Die Stimmführung eines C-Akkords kann sich zum Beispiel über einen großen Tonhöhenbereich erstrecken und ein Pianist wird andere Noten wählen als ein Gitarrenspieler. Zudem spielt der Pianist möglicherweise je nach Genre vollkommen unterschiedliche Tonhöhen.

- Das Voicing für die gesamte Akkordspur richten Sie im **Inspector** der Akkordspur ein.
- Das Voicing für einzelne Akkord-Events richten Sie im **Voicing**-Einblendmenü in der Infozeile ein.

#### HINWEIS

Wenn im **Inspector** der Akkordspur die Option **Adaptive Voicings** aktiviert ist, können Sie nur die Voicings für das erste Akkord-Event in der Infozeile ändern.

---

## Inspector-Einstellungen für Voicings

Um das Voicing für die Akkordspur insgesamt einzurichten, verwenden Sie den **Inspector** der Akkordspur.

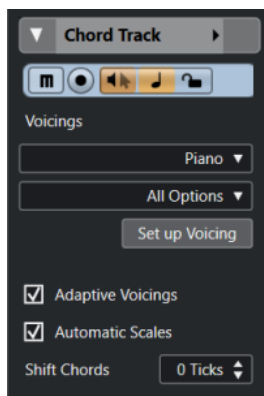

### Voicing-Library

Hier können Sie **Gitarre**, **Piano** oder **Einfach** als Voicing-Library wählen.

### Untergruppe der Voicing-Library

#### HINWEIS

Dies ist nur verfügbar, wenn **Gitarre** oder **Piano** als Voicing-Library eingestellt ist.

---

Hier können Sie eine voreingestellte Untergruppe der Voicing-Library auswählen.

### Voicing einrichten

Öffnet den Bereich **Benutzerdefinierte Voicings**, in dem Sie eigene Voicing-Parameter für ein bestimmtes Voicing-Schema konfigurieren können.

### Adaptive Voicings

Aktivieren Sie diese Option, wenn Cubase die Voicings automatisch einrichten soll. Dadurch wird verhindert, dass die einzelnen Stimmen zu stark in den Tonhöhen springen.

### Skalen Automatisch

Aktivieren Sie diese Option, wenn Cubase die Skalen automatisch einrichten soll.

### Akkorde verschieben

Wenn Sie eine negative Anzahl Ticks eingeben, beeinflussen die Akkord-Events MIDI-Noten, die zu früh getriggert wurden.

#### WEITERFÜHRENDE LINKS

[Benutzerdefinierte Voicings \(Bereich\)](#) auf Seite 855

## Benutzerdefinierte Voicings (Bereich)

Wenn Sie im **Inspector** im **Akkorde**-Bereich auf **Voicing einrichten** klicken, können Sie eigene Voicing-Parameter für ein bestimmtes Voicing-Schema einrichten.

- Um den Bereich **Benutzerdefinierte Voicings** zu öffnen, klicken Sie im **Akkorde**-Bereich des **Inspectors** auf **Voicing einrichten**.

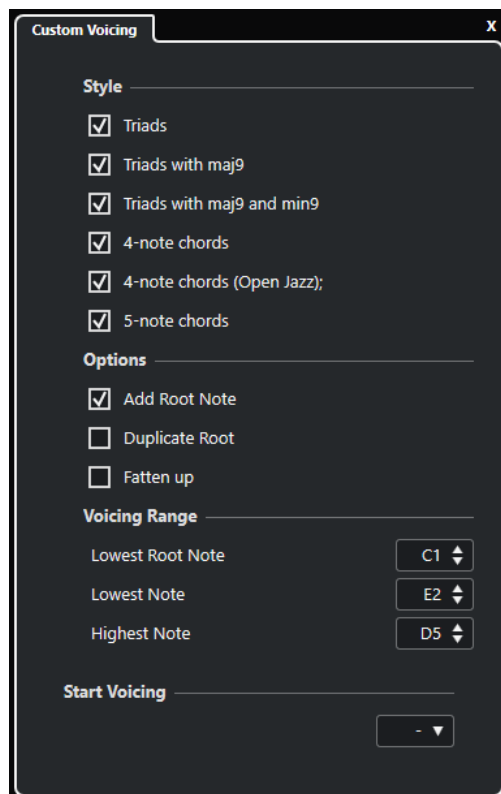

Im **Stil**-Bereich für **Piano**-Voicings sind folgende Parameter verfügbar:

### Dreiklänge

Stellt einen Dreiklang ein. Akkorde mit mehr als drei Noten werden nicht geändert.

### Dreiklänge mit maj9

Stellt einen Dreiklang mit einer großen None, aber ohne Grundton ein. Akkorde mit mehr als drei Noten werden nicht geändert.

### Dreiklänge mit maj9 und min9

Stellt einen Dreiklang mit einer großen und einer kleinen None, aber ohne Grundton ein. Akkorde mit mehr als drei Noten werden nicht geändert.

### Vierklänge

Stellt einen Vierklang ohne Grundton ein. Akkorde mit weniger als drei Noten werden nicht geändert.

### Vierklänge (Open Jazz)

Stellt einen Vierklang ohne Grundton und ohne Quinte ein. Akkorde mit weniger als drei Noten werden nicht geändert.

### Fünfklänge

Stellt einen Fünfklang mit einer None ein. Akkorde mit weniger als vier Noten werden nicht geändert.

Im **Optionen**-Bereich für **Piano**-Voicings sind folgende Parameter verfügbar:

### Grundton hinzufügen

Fügt einen Grundton hinzu.

### Grundton duplizieren

Dupliziert den Grundton.

### Klangbild breiter

Dupliziert den Tenor.

Unter **Voicing-Bereich** für **Piano**-Voicings sind folgende Parameter verfügbar:

### Niedrigster Grundton

Stellt die Grenze für den tiefsten Grundton ein.

### Tiefste Note

Stellt die Grenze für die tiefste Note, außer dem Grundton, ein.

### Höchste Note

Stellt die Grenze für die höchste Note, außer dem Grundton, ein.

Im **Stil**-Bereich für **Gitarre**-Voicings sind folgende Parameter verfügbar:

### Dreiklänge

Legt einen Dreiklang mit 4, 5 oder 6 Stimmen fest.

### Vierklänge

Legt einen Akkord aus 4 Noten mit 4, 5 oder 6 Stimmen ohne Tensions fest.

### Dreiklänge auf 3 Saiten

Legt einen Dreiklang auf 3 Saiten fest.

### Modern Jazz

Stellt einen Vier-, Fünf- oder Sechsklang, teilweise ohne Grundton aber mit Tensions, ein.

Für **einfache** Voicings ist nur der Parameter **Oktav-Versatz von C3** verfügbar. Hiermit können Sie einen Versatzwert für den Oktavbereich festlegen.

Im Bereich **Erstes Voicing** für **Piano**-Voicings, **Gitarre**-Voicings und **einfache** Voicings können Sie ein Voicing für den Beginn auswählen.

### HINWEIS

Dies ist nur für MIDI- und Instrumentenspuren verfügbar, nicht für die Akkordspur. Zudem müssen Sie hierfür im Einblendmenü **Akkordspur folgen** die **Voicings**-Option wählen.

---

## Akkord-Events zu MIDI konvertieren

Sie können Akkord-Events in MIDI umwandeln, um sie weiter zu bearbeiten oder als Lead-Sheet im **Noten-Editor** auszudrucken.

---

### VORGEHENSWEISE

1. Klicken Sie im globalen Bereich für Spurbedienelemente in der Spurliste auf **Spur hinzufügen** .
2. Führen Sie eine der folgenden Aktionen durch:
  - Klicken Sie auf **Instrument**, um eine Instrumentenspur hinzuzufügen.
  - Klicken Sie auf **MIDI**, um eine MIDI-Spur hinzuzufügen.
3. Klicken Sie auf **Spur hinzufügen**.

4. Führen Sie eine der folgenden Aktionen durch:

- Um alle Akkord-Events in MIDI umzuwandeln, wählen Sie **Projekt > Akkordspur > Akkorde zu MIDI**.
- Wenn Sie nur ausgewählte Akkorde in MIDI umwandeln möchten, wählen Sie die Akkord-Events aus und ziehen Sie sie auf die MIDI- oder Instrumentenspur.

---

#### ERGEBNIS

Ein neuer MIDI-Part mit den Akkorden als MIDI-Events wird erzeugt.

#### WEITERFÜHRENDE LINKS

[Spur hinzufügen \(Dialog\) – Instrument](#) auf Seite 114

[Spur hinzufügen \(Dialog\) – MIDI](#) auf Seite 122

## Akkord-Events zu Pads in HALion Sonic SE zuweisen

#### VORAUSSETZUNGEN

Erzeugen Sie eine Akkordfolge auf der Akkordspur und fügen Sie Ihrem Projekt eine Instrumentenspur mit HALion Sonic SE als VST-Instrument hinzu.

---

#### VORGEHENSWEISE

1. Wählen Sie auf der Akkordspur die Akkord-Events aus und ziehen Sie sie auf die Pads von HALion Sonic SE.  
Das erste Akkord-Event wird dem Pad zugewiesen, auf dem es abgelegt wurde, und alle folgenden Akkord-Events werden den folgenden Pads zugewiesen.
2. Klicken Sie auf die entsprechenden Pads auf dem Keyboard von HALion Sonic SE, um die Akkorde anzupspielen.

## MIDI-Wiedergabe mit der Akkordspur steuern

Sie können mit Hilfe der Akkordspur die MIDI-Wiedergabe steuern.

### Akkorde-Abschnitt für MIDI-Spuren

Im **Akkorde**-Abschnitt des MIDI-Spur-**Inspectors** können Sie festlegen, wie die Events auf der MIDI-Spur der Akkordspur zugeordnet werden sollen.

- Um den **Akkorde**-Abschnitt für eine MIDI-Spur zu öffnen, wählen Sie die Spur aus und klicken Sie im **Inspector** auf den **Akkorde**-Abschnitt.

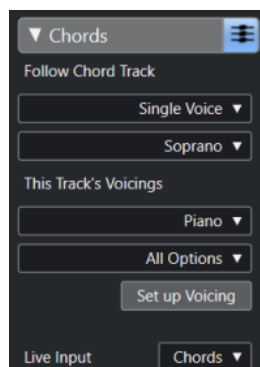

### Akkordspur folgen

Wählen Sie eine Option aus, um festzulegen, wie die Events auf Ihrer Spur der Akkordspur zugeordnet werden sollen.

### Spur-Voicings

Hiermit können Sie eine Voicing-Library auswählen oder die Voicings von der Akkordspur verwenden. Dies ist nur verfügbar, wenn Sie im Menü **Akkordspur folgen** entweder **Voicings** oder **Einzelstimme** ausgewählt haben.

### Echtzeiteingabe

Hiermit können Sie die MIDI-Eingabe in Echtzeit in eine Akkordfolge auf der Akkordspur transponieren.

#### WEITERFÜHRENDE LINKS

[»Akkordspur folgen« verwenden](#) auf Seite 858

[Modi für »Akkordspur folgen«](#) auf Seite 859

[Echtzeiteingabe verwenden](#) auf Seite 858

[Akkord-Pad-Zone](#) auf Seite 864

[Abspiel-Einstellungen](#) auf Seite 876

## Echtzeiteingabe verwenden

Mit der **Echtzeiteingabe** können Sie die MIDI-Eingabe in Echtzeit in eine Akkordfolge auf der Akkordspur transponieren. Somit ist es egal, welche Taste Sie auf Ihrem MIDI-Keyboard anschlagen, da die MIDI-Eingabe in Echtzeit so transponiert wird, dass sie mit den Akkorden oder Skalen auf Ihrer Akkordspur übereinstimmt.

---

#### VORGEHENSWEISE

1. Erzeugen Sie eine MIDI- oder Instrumentenspur und schalten Sie **Aufnahme aktivieren** für die Spur ein.
2. Öffnen Sie im **Inspector** den **Akkorde**-Bereich.
3. Öffnen Sie das **Echtzeiteingabe**-Einblendmenü und führen Sie eine der folgenden Aktionen durch:
  - Um die MIDI-Eingabe an Akkord-Events anzupassen, wählen Sie **Akkorde**.
  - Um die MIDI-Eingabe an Skalen-Events anzupassen, wählen Sie **Skalen**.
4. Spielen Sie einige Noten auf Ihrem MIDI-Keyboard oder auf dem virtuellen Keyboard.

---

#### ERGEBNIS

Die Noten, die Sie spielen, werden in Echtzeit an die Akkord- oder Skalen-Events auf der Akkordspur angepasst.

#### WEITERFÜHRENDE LINKS

[Skalen-Assistent im Key-Editor](#) auf Seite 747

[Tonhöhen eingehender MIDI-Noten Skalen zuordnen](#) auf Seite 756

## »Akkordspur folgen« verwenden

Hiermit können Sie eine bestehende Aufnahme an eine Akkordfolge auf der Akkordspur anpassen.

---

#### VORGEHENSWEISE

1. Wählen Sie die Spur aus, die Sie an die Akkordspur anpassen möchten.
2. Klicken Sie im **Inspector** auf **Akkorde**.

3. Öffnen Sie das Einblendmenü **Akkordspur folgen** und wählen Sie einen Modus.

#### HINWEIS

Wenn Sie das Einblendmenü das erste Mal für diese Spur öffnen, wird der Dialog **Akkordspur folgen** geöffnet.

---

4. Nehmen Sie im Dialog **Akkordspur folgen** Ihre Änderungen vor.
  5. Klicken Sie auf **OK**.
- 

#### ERGEBNIS

Die Events auf Ihrer Spur stimmen jetzt mit der Akkordfolge auf der Akkordspur überein.

#### HINWEIS

Wenn Sie Ihre MIDI-Spur an die Akkordspur angepasst haben, werden möglicherweise einige der ursprünglichen MIDI-Noten stummgeschaltet. Um diese Noten in den Editoren auszublenden, aktivieren Sie **Stummgeschaltete Noten in Editoren ausblenden** im **Programmeinstellungen**-Dialog (Seite **Bearbeitungsoptionen – Akkorde**).

---

#### WEITERFÜHRENDE LINKS

[Akkordspur folgen \(Dialog\)](#) auf Seite 860

[Modi für »Akkordspur folgen«](#) auf Seite 859

## Modi für »Akkordspur folgen«

In diesem Bereich des **Inspectors** können Sie festlegen, wie die Spur der Akkordspur folgen soll.

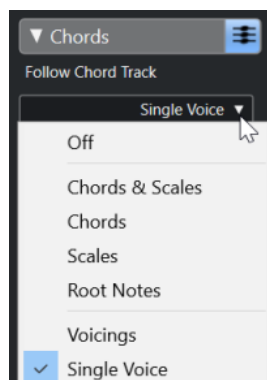

Das Einblendmenü **Akkordspur folgen** bietet die folgenden Optionen:

#### Aus

**Akkordspur folgen** ist deaktiviert.

#### Akkorde & Skalen

Die Intervalle der ursprünglichen Akkorde oder Skalen werden so weit wie möglich beibehalten.

#### Akkorde

Die MIDI-Noten werden so transponiert, dass sie zum Grundton passen, und mit dem aktuellen Akkord abgeglichen.

#### Skalen

Die MIDI-Noten werden entsprechend der aktuellen Skala transponiert. Dies ermöglicht eine größere Vielfalt an Notenvariationen und eine natürlichere Performance.

### Grundtöne

Die MIDI-Noten werden entsprechend des Grundtons des Akkord-Events transponiert. Die Wirkung ist dieselbe wie beim Verwenden der Transpositionsspur. Diese Option eignet sich für Bassspuren.

### Voicings

Die MIDI-Noten werden entsprechend der Stimmen der ausgewählten Voicing-Library transponiert.

### Einzelstimme

Die MIDI-Noten und VariAudio-Segmente werden den Noten einer Einzelstimme (Sopran, Tenor, Bass usw.) zugewiesen. Mit dem Einblendmenü darunter können Sie die Stimme auswählen.

#### HINWEIS

Wenn Sie diese Option auf eine Auswahl von Spuren anwenden, die unterschiedliche Stimmen enthalten, können Sie eine Spur als Master und die anderen als Slaves einrichten. So können Sie das Voicing des Masters ändern, woraufhin die Slaves automatisch folgen.

---

#### WEITERFÜHRENDE LINKS

[Stimmen zu Noten zuweisen](#) auf Seite 861

## Akkordspur folgen (Dialog)

Dieser Dialog wird geöffnet, wenn Sie im Einblendmenü **Akkordspur folgen** im **Akkorde**-Bereich im **Inspector** das erste Mal eine Option wählen.

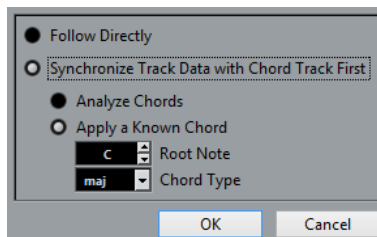

### Direkt Folgen

Aktivieren Sie diese Option, wenn Ihre VariAudio-Segmente oder MIDI-Noten bereits mit der Akkordspur übereinstimmen. Dies ist der Fall, wenn Sie Akkorde aus den MIDI-Events auf der Spur extrahiert haben, zum Beispiel, indem Sie **Projekt > Akkordspur > Akkordsymbole** gewählt haben.

### Zuerst Spurdaten mit Akkordspur synchronisieren

Aktivieren Sie **Akkorde analysieren**, wenn die Spurdaten nichts mit den Akkord-Events gemeinsam haben. Dadurch werden die MIDI-Events analysiert und mit den auf der Akkordspur gefundenen Akkorden abgeglichen. Diese Funktion ist nur für MIDI verfügbar.

Aktivieren Sie **Bekanntes Akkord anwenden**, wenn die Spurdaten nichts mit den Akkord-Events gemeinsam haben und keine Akkorde geändert werden. Legen Sie den **Grundton** und den **Akkordtyp** für die Events fest.

## An Akkordspur anpassen

Hiermit können Sie einzelne Parts oder Events an eine Akkordfolge auf der Akkordspur anpassen.

#### VORGEHENSWEISE

1. Wählen Sie im **Projekt**-Fenster die Events oder Parts aus, die Sie an die Akkordspur anpassen möchten.
2. Wählen Sie **Projekt > Akkordspur > An Akkordspur anpassen**.
3. Wählen Sie im Einblendmenü **Mapping-Modus** einen Mapping-Modus aus.

#### HINWEIS

Wenn Sie als Mapping-Modus **Voicings** auswählen und keine Stimmen gefunden werden, wird stattdessen der **Auto**-Modus verwendet.

---

4. Klicken Sie auf **OK**.
- 

#### ERGEBNIS

Die Akkorde und Skalen der einzelnen Events oder Parts werden analysiert und für die Zuweisung verwendet. Wenn keine Akkorde gefunden werden, geht Cubase von einer Performance in »C« aus. Die verfügbaren Mapping-Modi und Voicings entsprechen den Parametern für **Akkordspur folgen** im **Akkorde**-Bereich des **Inspectors**.

#### WEITERFÜHRENDE LINKS

[Modi für »Akkordspur folgen«](#) auf Seite 859

## Stimmen zu Noten zuweisen

Sie können MIDI-Noten entsprechend der Stimmen der ausgewählten Voicing-Library transponieren.

---

#### VORGEHENSWEISE

- Wählen Sie **Projekt > Akkordspur > Stimmen zu Noten zuweisen**.
- 

#### ERGEBNIS

Die Tonhöhen stimmen jetzt mit dem Voicing auf der Akkordspur überein und Sie können die MIDI-Noten trotzdem bearbeiten. Wenn Sie nun im **Key-Editor** eine Note auswählen, sehen Sie, dass in der Infozeile **Stimme** zugewiesen ist.

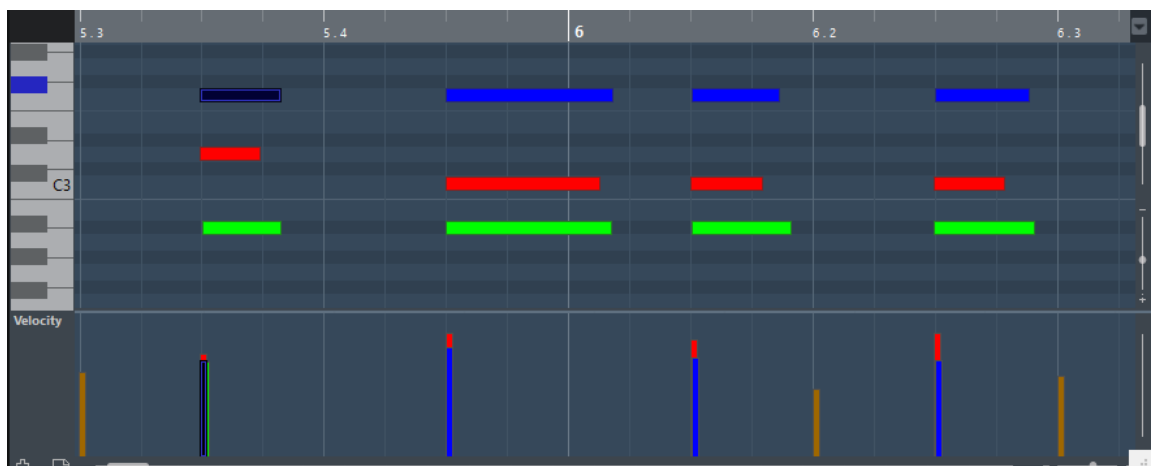

## Akkord-Events aus MIDI extrahieren

Sie können Akkorde aus MIDI-Noten, -Parts oder -Spuren extrahieren. Dies ist sinnvoll, wenn Sie die harmonische Struktur einer MIDI-Datei darstellen und diese Datei als Ausgangspunkt zum Experimentieren verwenden möchten.

### VORAUSSETZUNGEN

Fügen Sie die Akkordspur hinzu und erzeugen Sie MIDI-Noten, die als Akkorde interpretiert werden können. Schlagzeug, monophone Bassläufe oder Lead-Spuren sind nicht geeignet.

---

### VORGEHENSWEISE

1. Wählen Sie im **Projekt**-Fenster einen Part oder eine oder mehrere MIDI-Spuren aus. Sie können die zu extrahierenden MIDI-Spuren, -Parts oder -Noten auch im **Key-Editor**, **Noten-Editor** oder **Kontext-Editor** auswählen.
2. Wählen Sie **Projekt > Akkordspur > Akkordsymbole erzeugen**.
3. Nehmen Sie Ihre Änderungen vor und klicken Sie auf **OK**.

---

### ERGEBNIS

Die Akkord-Events werden auf der Akkordspur hinzugefügt.

### WEITERFÜHRENDE LINKS

[Akkordsymbole erzeugen \(Dialog\)](#) auf Seite 862

## Akkordsymbole erzeugen (Dialog)

Mit diesem Dialog können Sie festlegen, welche MIDI-Daten beim Extrahieren von Akkord-Events aus MIDI berücksichtigt werden.

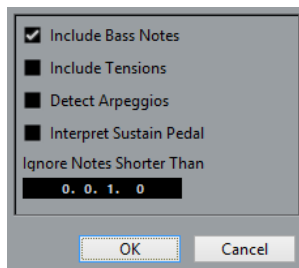

### Bassnoten berücksichtigen

Aktivieren Sie diese Option, wenn die Akkord-Events eine Bassnote enthalten sollen.

### Tensions berücksichtigen

Aktivieren Sie diese Option, wenn die Akkord-Events eine Tension enthalten sollen.

### Arpeggios ermitteln

Aktivieren Sie diese Option, wenn die Akkord-Events Arpeggios enthalten sollen, d. h. Akkorde, deren Noten nacheinander und nicht gleichzeitig gespielt werden.

### Haltepedal interpretieren

Aktivieren Sie diese Option, wenn die Akkord-Events Haltepedal-Akkorde enthalten sollen, d. h. Noten, die gespielt werden, während das Haltepedal gedrückt wird.

### Noten ignorieren, die kürzer sind als

Hier können Sie festlegen, ab welcher Mindestlänge MIDI-Events berücksichtigt werden.

## Akkord-Events mit einem MIDI-Keyboard aufnehmen

Sie können mit einem MIDI-Keyboard Akkord-Events auf der Akkordspur aufnehmen.

### VORAUSSETZUNGEN

Ihr Projekt enthält eine Instrumentenspur, für die **Aufnahme aktivieren** oder **Monitor** eingeschaltet ist.

---

### VORGEHENSWEISE

1. Schalten Sie **Aufnahme aktivieren** für die Akkordspur ein.
2. Aktivieren Sie im **Transportfeld** den Schalter **Aufnahme**.
3. Spielen Sie einige Akkorde auf Ihrem MIDI-Keyboard.

---

### ERGEBNIS

Alle erkannten Akkorde werden als Akkord-Events auf der Akkordspur aufgenommen.

### HINWEIS

Die Akkordspur verwendet ihre eigenen Voicing-Einstellungen. Aus diesem Grund können die aufgenommenen Akkord-Events anders klingen.

---

### WEITERFÜHRENDE LINKS

[Akkord-Events hinzufügen](#) auf Seite 848

# Akkord-Pads

Mit Akkord-Pads können Sie mit Akkorden spielen und deren Voicings und Tensions verändern. Hinsichtlich Harmonie und Rhythmus erlauben sie einen spielerischeren und spontaneren Approach an die Komposition als die Funktionen der Akkordspur.

Sie können:

- Mit Akkorden in Echtzeit auf einem MIDI-Keyboard spielen.
- Ihr Spiel als MIDI-Events auf einer MIDI- oder Instrumentenspur oder sogar auf der Akkordspur aufzeichnen.

## HINWEIS

Wir gehen davon aus, dass Sie ein MIDI-Keyboard angeschlossen und eingerichtet haben.

## WEITERFÜHRENDE LINKS

[Voicings](#) auf Seite 853

## Akkord-Pad-Zone

Die Akkord-Pads im unteren Bereich des **Projekt**-Fensters enthalten alle Funktionen, die Sie für die Arbeit mit Akkord-Pads benötigen.

Um die **Akkord-Pads** zu öffnen, wählen Sie **Projekt > Akkord-Pads > Akkord-Pads anzeigen/ausblenden**.

Die Akkord-Pads enthalten die folgenden Steuerelemente:

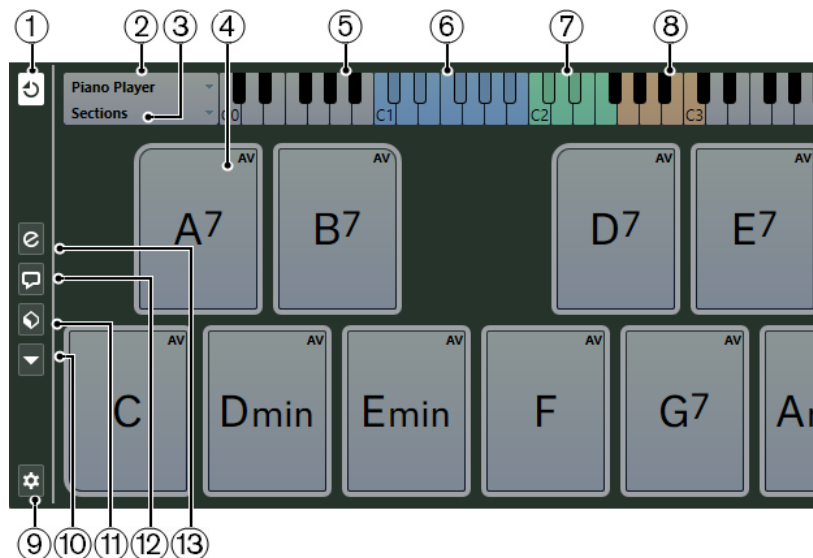

### 1 Akkord-Pad-Ausgangsmodus

Aktivieren Sie diesen Modus, um Akkorddaten an alle Spuren zu senden, die abgehört werden oder die für die Aufnahme aktiviert sind. Deaktivieren Sie ihn, um Akkorddaten nur an Spuren zu senden, die abgehört werden oder die für die Aufnahme aktiviert sind und deren **Eingangs-Routing** auf **Akkord-Pads** eingestellt ist.

#### HINWEIS

Wenn **MIDI-Thru bei Aufnahmebereitschaft erlauben** im **Programmeinstellungen**-Dialog (Seite **Aufnahme – MIDI**) deaktiviert ist, müssen Sie **Monitor** aktivieren, um die Akkord-Pads zu verwenden.

---

#### 2 Aktueller Spieler

Zeigt den ausgewählten Spieler und öffnet ein Einblendmenü, in dem Sie einen anderen Spieler auswählen können.

#### 3 Aktueller Modus

Zeigt den ausgewählten Spielermodus und öffnet ein Einblendmenü, in dem Sie einen anderen Spielermodus auswählen können.

#### 4 Akkord-Pad

Jedes Akkord-Pad kann ein Akkordsymbol enthalten. Klicken Sie mit der rechten Maustaste auf ein Akkord-Pad, um ein Kontextmenü für dieses Akkord-Pad zu öffnen. Um den Akkord zu ändern, der dem Akkord-Pad zugewiesen ist, klicken Sie auf **Editor öffnen** am linken Rand des Akkord-Pads.

#### 5 Keyboard

Zeigt an, welche Tasten gespielt werden, wenn Sie ein Akkord-Pad triggern. Um in das Keyboard hinein- oder hinauszuzoomen, klicken Sie auf eine Taste und ziehen Sie nach oben oder unten. Um das Keyboard zu scrollen, klicken Sie und ziehen Sie nach oben oder unten.

#### 6 Fernsteuerungstasten für Pads

Die auf dem Keyboard in blau hervorgehobenen Tasten entsprechen den Tasten auf Ihrem MIDI-Keyboard, die die Akkord-Pads triggern. Sie können den Fernsteuerungsbereich auf der Seite **Pad-Fernsteuerung** des Dialogs **Akkord-Pad-Einstellungen** definieren.

#### 7 Fernsteuerungsbereich für Voicings/Tensions/Transposition

Die auf dem Keyboard in blau hervorgehobenen Tasten entsprechen den Tasten auf Ihrem MIDI-Keyboard, die die Einstellungen für Voicing, Tension und Transposition der Pads ändern. Sie können diese Fernsteuerungstasten auf der Seite **Pad-Fernsteuerung** des Dialogs **Akkord-Pad-Einstellungen** aktivieren und definieren.

#### 8 Fernsteuerungstasten für Bereiche

Die auf dem Keyboard in braun hervorgehobenen Tasten entsprechen den Tasten auf Ihrem MIDI-Keyboard, die die Bereiche triggern.

#### HINWEIS

Die Fernsteuerungstasten für Bereiche werden nur angezeigt, wenn **Abspiel-Modi auf Bereiche** eingestellt ist.

---

#### 9 Akkord-Pads einrichten

Öffnet den Dialog **Akkord-Pad-Einstellungen**.

#### 10 Funktionen-Menü

Öffnet ein Einblendmenü mit bestimmten Funktionen und Einstellungen für die Akkord-Pads.

#### 11 Akkord-Pad-Presets

Hiermit können Sie Presets für Akkord-Pads und Spieler speichern und laden.

#### 12 Chord-Assistent einblenden/ausblenden

Blendet das Fenster **Chord Assistent** ein oder aus, das auf Basis des von Ihnen definierten zentralen Akkords Akkordvorschläge macht.

#### 13 Abspiel-Einstellungen ein-/ausblenden

Blendet die Abspiel-Einstellungsoptionen ein/aus.

#### WEITERFÜHRENDE LINKS

- [Akkord-Pad-Einstellungen \(Dialog\)](#) auf Seite 883
- [Akkorde wiedergeben und aufnehmen](#) auf Seite 872
- [Spieler und Voicings](#) auf Seite 876
- [Akkord-Pads öffnen](#) auf Seite 58
- [Abspiel-Modi – Bereiche](#) auf Seite 880

## Akkord-Pad-Steuerelemente

Mit den Steuerelementen der Akkord-Pads können die Akkord-Pads bearbeitet werden.

- Um die Steuerelemente der Akkord-Pads anzuzeigen, bewegen Sie die Maus über ein Akkord-Pad.

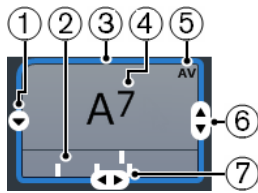

### 1 Editor öffnen

Öffnet den **Akkord-Editor**, in dem Sie einen Akkord für das Akkord-Pad auswählen können.

### 2 Voicing-Anzeigen

Zeigen das Voicing an, das für den Akkord verwendet wird. Voicing-Anzeigen können nur dargestellt werden, wenn die horizontale Zoom-Stufe für die Akkord-Pads hoch genug ist.

### 3 Referenz für Adaptive Voicings/X als Zentrum für den Chord-Assistent verwenden

Wenn das aktive Akkord-Pad als Referenz für Adaptive Voicings eingestellt ist, wird die Umrandung in Gelb angezeigt. Alle anderen Akkord-Pads folgen dessen Voicing und werden so eingestellt, dass sie sich nicht zu weit vom Referenzakkord entfernen.

Wenn das Akkord-Pad als Zentrum für das Fenster **Chord Assistant** eingestellt ist, wird die Umrandung in Blau angezeigt. Dieses Akkord-Pad dient als Basis für die Vorschläge im Fenster **Chord Assistant**.

### 4 Zugewiesener Akkord

Zeigt das Akkordsymbol, das dem Akkord-Pad zugewiesen ist. Jedes Akkord-Pad kann ein Akkordsymbol enthalten. Wenn der Name des zugewiesenen Akkords zu lang ist, um ihn im Akkord-Pad vollständig anzuzeigen, wird er unterstrichen, und der volle Akkordname wird als Tooltip angezeigt.

### 5 AV (Adaptive Voicing)/L (Lock; Sperren)

Alle Akkord-Pads folgen dem Adaptiven Voicing. Dies wird durch **AV** angezeigt. Wenn Sie jedoch das Voicing eines Pads manuell ändern, wird Adaptives Voicing deaktiviert.

Ein **L** zeigt an, dass das Akkord-Pad für die Bearbeitung gesperrt ist.

### 6 Voicing

Hier können Sie ein abweichendes Voicing für das Akkord-Pad einstellen.

### 7 Tensions

Hier können Sie Tensions für den Akkord hinzufügen/entfernen.

## Kontextmenü für Akkord-Pads

- Um das Kontextmenü für Akkord-Pads zu öffnen, klicken Sie mit der rechten Maustaste auf ein Akkord-Pad.

### X als Zentrum für den Chord Assistant verwenden

Stellt den Akkord des aktuellen Pads als zentralen Akkord für den Chord Assistant ein.

### Pad-Zuweisung über MIDI-Eingang

Hiermit können Sie einen Akkord durch Anschlagen der Tasten auf Ihrem MIDI-Keyboard zuordnen.

### Sperren

Hiermit können Sie ein Akkord-Pad für die Bearbeitung sperren.

### Adaptives Voicing

Alle Akkord-Pads folgen dem Adaptiven Voicing. Dies wird durch ein Häkchen angezeigt. Wenn Sie das Voicing eines Pads manuell ändern, wird adaptives Voicing deaktiviert.

### Referenz für Adaptive Voicings

Wählt das aktuelle Pad als Referenz für adaptive Voicings aus. Dabei werden die automatischen Voicings der folgenden Pads so eingestellt, dass sie sich nicht zu weit vom Referenz-Voicing entfernen. Es kann nur ein Pad als Referenz für adaptive Voicings eingestellt werden.

### Pad-Zuweisung aufheben

Entfernt die Akkordzuordnung vom aktuellen Pad.

## Funktionen-Menü

- Um das Funktionen-Menü zu öffnen, klicken Sie auf **Funktionen-Menü**.

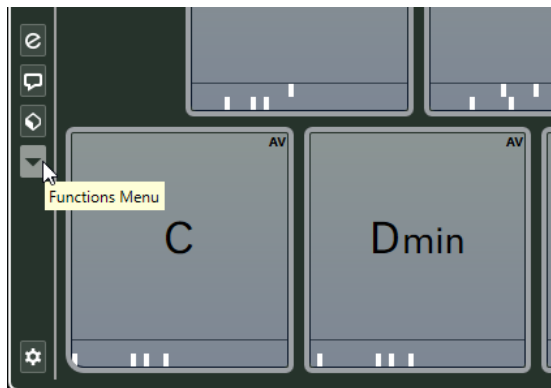

### Voicing-Anzeige aktivieren

Hiermit können Sie die Voicing-Anzeigen aktivieren/deaktivieren, die sich unten in jedem Akkord-Pad angezeigt werden lassen.

### Pad-Zuweisung über Akkordspur

Weist die Akkord-Events den Akkord-Pads in der gleichen Reihenfolge zu, wie sie auf der Akkordspur erscheinen. Akkord-Events, die mehr als einmal vorkommen, werden nur einmal zugewiesen.

### Wiedergabe an musikalischem Raster einrasten

Hiermit kann die Wiedergabe eines getriggerten Akkord-Pads bis zur nächsten definierten musikalischen Position verzögert werden. Dies ist hilfreich, wenn Sie mit einem Arpeggiator arbeiten oder im Einblendmenü **Abspiel-Modi** die Option **Pattern** gewählt haben.

### Alle Pads transponieren

Transponiert alle Akkord-Pads um einen definierten Transpositionswert.

### Alle Pads sperren

Sperrt alle Akkord-Pads für die Bearbeitung.

### Alle Pads freigeben

Gibt alle Akkord-Pads frei.

### Alle Pad-Zuweisungen aufheben

Entfernt die Akkordzuordnungen von allen Pads.

## Chord Assistant

Mit dem **Chord Assistant** können Sie einen Akkord als Ausgangspunkt für Vorschläge für den nächsten Akkord verwenden. Er hilft Ihnen dabei, die richtigen Akkorde für die Erstellung von Akkordprogressionen in Ihrem Song zu finden.

- Klicken Sie auf **Chord-Assistent einblenden/ausblenden** links vom Akkord-Pad-Bereich, um den **Chord Assistant** zu öffnen.

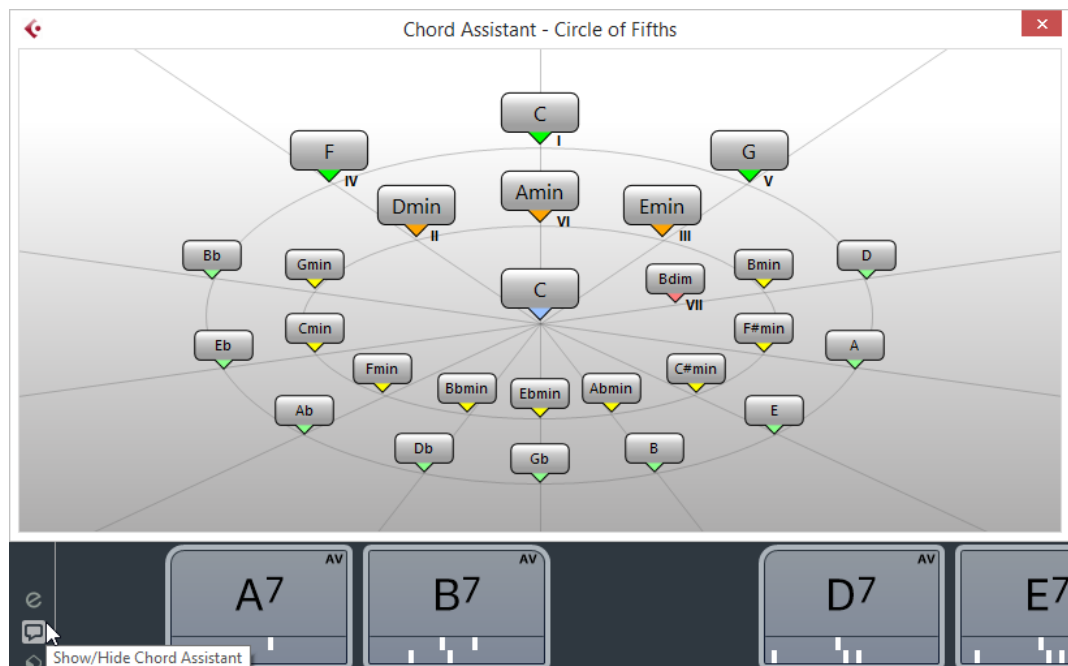

Sie müssen einen Akkord als Ausgangspunkt auswählen, wie folgend beschrieben:

- Klicken Sie mit der rechten Maustaste auf das Akkord-Pad, dessen Akkord Sie als Ausgangspunkt verwenden möchten und wählen Sie **X als Zentrum für den Chord-Assistent verwenden**.

Das Fenster **Chord Assistant** zeigt Vorschläge für mögliche Folgeakkorde, die Sie den Akkord-Pads zuweisen können.

## Chord Assistant – Quintenzirkel-Modus

Das Fenster **Chord Assistant** zeigt die Akkorde in einer interaktiven visuellen Darstellung des Quintenzirkels an.

Der zentrale Akkord, der auch die aktuelle Tonart festlegt, wird in der Mitte des Fensters **Chord Assistant** dargestellt. Die Tonika (Stufe I) dieser Tonart wird oberhalb der Mitte angezeigt. Der äußere Kreis zeigt die zwölf Durakkorde, angeordnet jeweils im Quintenabstand.

Der innere Kreis stellt die entsprechenden parallelen Mollakkorde dar.

Die römischen Ziffern markieren die entsprechenden Stufen der Akkorde in der aktuellen Tonart. Mit diesen Akkorden können Sie typische Akkordprogressionen erzeugen. Für kreativere Ergebnisse können Sie natürlich auch die anderen Akkorde verwenden.

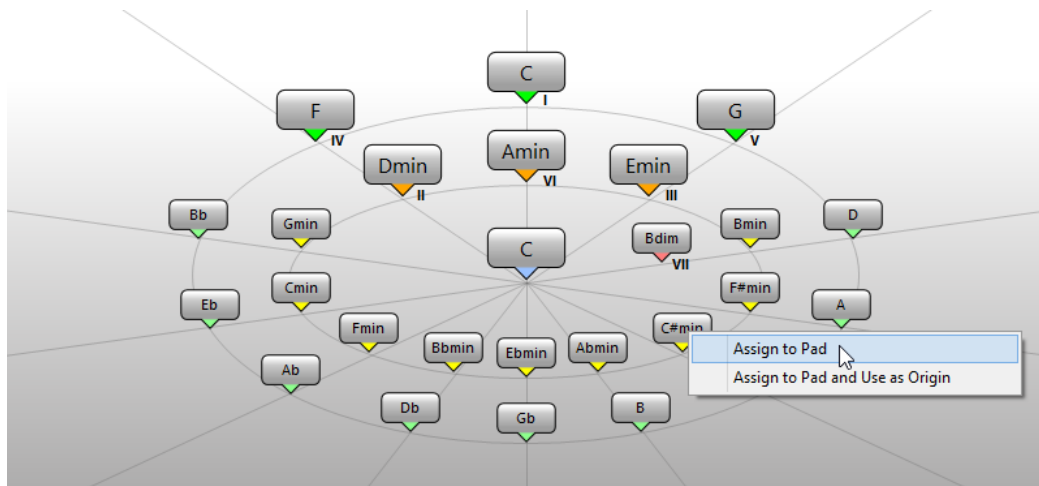

- Um einen Akkord zu spielen, klicken Sie darauf.  
Die letzten drei angeklickten Akkorde werden in Fettschrift angezeigt.
- Um einen Akkord dem nächsten nicht zugeordneten Akkord-Pad zuzuordnen, klicken Sie mit der rechten Maustaste auf den vorgeschlagenen Akkord und wählen Sie **Pad-Zuweisung**.  
Sie können den vorgeschlagenen Akkord auch ziehen und auf einem Akkord-Pad ablegen.
- Um einen Vorschlag dem nächsten nicht zugeordneten Akkord-Pad zuzuordnen und diesen als neues Zentrum zu verwenden, klicken Sie mit der rechten Maustaste auf den vorgeschlagenen Akkord und wählen Sie **Pad-Zuweisung und als Zentrum verwenden**.

#### HINWEIS

Der **Quintenzirkel** ist auch im Fenster **Chord Assistant** für die Akkordspur verfügbar.

## Akkord-Zuweisung

Einige Akkorde sind den Akkord-Pads bereits standardmäßig zugewiesen. Sie können jedoch auch Ihre eigenen Akkorde zuweisen.

Um Akkorde den Akkord-Pads zuzuweisen, können Sie verwenden:

- Das Akkord-**Editor**-Fenster
- Das Fenster **Chord Assistant - Quintenzirkel**
- Ihr MIDI-Keyboard
- Die Akkord-Events von der Akkordspur

## Akkord-Pad-Zuweisungen aufheben

Sie können alle Akkord-Pad-Zuweisungen aus den Akkord-Pads löschen, um ganz von vorn anzufangen.

#### VORGEHENSWEISE

- Öffnen Sie links von den Akkord-Pads das **Funktionen-Menü** und wählen Sie **Alle Pad-Zuweisungen aufheben**.

## Akkorde mit dem Akkord-Editor zuweisen

Wenn Sie genau wissen, welchen Akkord Sie einem bestimmten Akkord-Pad zuweisen möchten, können Sie den **Akkord-Editor** verwenden.

VORGEHENSWEISE

1. Bewegen Sie den Mauszeiger an den linken Rand des Akkord-Pads und klicken Sie auf **Editor öffnen**.
2. Verwenden Sie im Fenster **Akkord-Editor** die Akkorddefinitions-Schalter, um einen Grundton, einen Akkordtyp, eine Tension und eine Bassnote festzulegen.  
Der neue Akkord wird automatisch getriggert für ein akustisches Feedback.

## Akkorde mit dem Chord-Assistent zuweisen – Quintenzirkel-Modus

Wenn es einen Akkord gibt, den Sie als Ausgangspunkt für eine Akkordprogression verwenden möchten, aber nicht wissen, welche Progression passen würde, können Sie das Fenster **Chord-Assistent – Quintenzirkel** verwenden.

VORGEHENSWEISE

1. Klicken Sie mit der rechten Maustaste auf das Akkord-Pad, das Sie als Ausgangspunkt verwenden möchten und aktivieren Sie **X als Zentrum für den Chord-Assistent verwenden**.

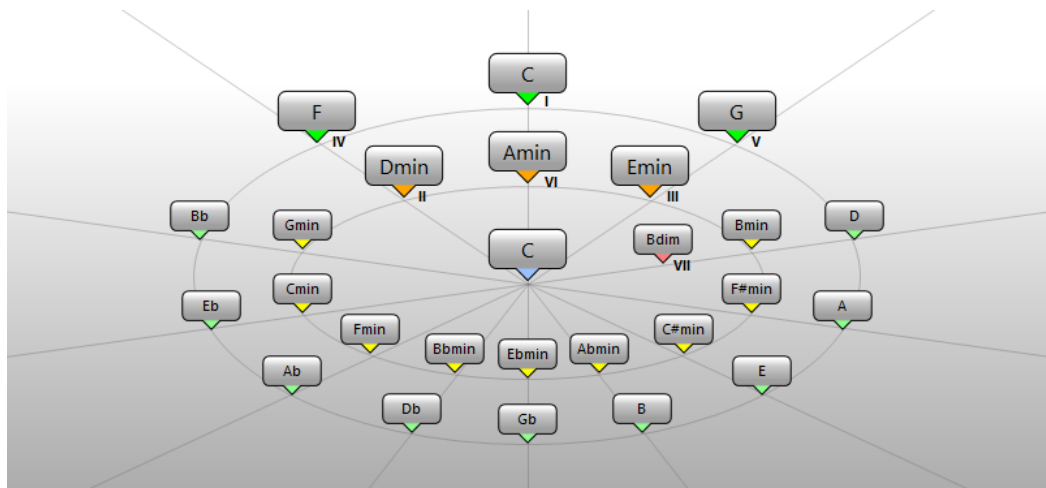

Das Fenster **Chord Assistant** wird geöffnet, und die Umrandung des Akkord-Pads ändert ihre Farbe, um anzuzeigen, dass der zugewiesene Akkord jetzt als Zentrum verwendet wird. Der zentrale Akkord wird in der Mitte angezeigt, und die Akkorde, die zur Skala gehören, werden darüber angezeigt. Die Zahlen zeigen die Skalenstufe der Akkorde an. Diese können bei der Erstellung von Akkordprogressionen hilfreich sein.

2. Klicken Sie im Fenster **Chord Assistant** auf die Akkordsymbole, um die entsprechenden Akkorde zu triggern.
3. Um einen Akkord zuzuweisen, ziehen Sie ihn aus dem Fenster **Chord Assistant** heraus und lassen ihn über einem Akkord-Pad los.

HINWEIS

Wenn eines der nächsten Akkord-Pads frei ist, können Sie den Akkord auch mit der rechten Maustaste im Fenster **Chord Assistant** anklicken und **Pad-Zuweisung** wählen. Dadurch wird der Akkord dem nächsten freien Pad zugewiesen.

## Akkorde über das MIDI-Keyboard zuweisen

Wenn Sie wissen, welchen Akkord Sie einem bestimmten Akkord-Pad zuweisen möchten, können Sie ein MIDI-Keyboard oder das **Virtuelle Keyboard** verwenden.

#### VORAUSSETZUNGEN

Sie haben eine MIDI-Spur oder eine Instrumentenspur ausgewählt.

---

#### VORGEHENSWEISE

1. Klicken Sie mit der rechten Maustaste auf das Akkord-Pad, das Sie für den neuen Akkord verwenden möchten, und wählen Sie **Pad-Zuweisung über MIDI-Eingang**.  
Die Umrandung des Akkord-Pads ändert ihre Farbe, um anzuzeigen, dass es jetzt für die Aufnahme bereit ist.
2. Spielen Sie auf Ihrem MIDI-Keyboard oder dem **Virtuellen Keyboard** die Tasten des Akkords, den Sie zuweisen möchten.  
Der Akkord und dessen Voicing werden dem Akkord-Pad hinzugefügt, und Sie hören ein akustisches Feedback des Akkords.

#### HINWEIS

Das zugewiesene Voicing lässt sich durch die Einstellung des **Adaptiven Voicings** ändern. Wenn Sie also das Voicing für dieses Pad behalten möchten, klicken Sie mit der rechten Maustaste auf das Akkord-Pad und wählen Sie **Sperren** aus dem Kontextmenü.

---

#### WEITERFÜHRENDE LINKS

[Adaptives Voicing](#) auf Seite 877

## Akkorde von der Akkordspur zuweisen

Sie können die Akkord-Events der Akkordspur den Akkord-Pads zuweisen.

#### VORAUSSETZUNGEN

Sie haben eine Akkordspur mit Akkord-Events zu Ihrem Projekt hinzugefügt.

---

#### VORGEHENSWEISE

- Klicken Sie links von den Akkord-Pads auf den Schalter **Funktionen-Menü** und wählen Sie **Pad-Zuweisung über Akkordspur**.  
Wenn den Akkord-Pads bereits Akkorde zugewiesen wurden, informiert Sie eine Warnmeldung darüber, dass alle vorherigen Zuordnungen überschrieben werden.
- 

#### ERGEBNIS

Die Akkord-Events werden den Akkord-Pads in der gleichen Reihenfolge zugewiesen, wie sie auf der Akkordspur erscheinen.

#### HINWEIS

Akkord-Events, die mehr als einmal auf der Akkordspur erscheinen, werden nur einmal zugewiesen.

---

#### WEITERFÜHRENDE LINKS

[Akkordspur hinzufügen](#) auf Seite 846

[Akkord-Events hinzufügen](#) auf Seite 848

## Akkord-Zuweisungen tauschen

Sie können die Akkord-Zuweisungen von zwei Pads tauschen.

---

VORGEHENSWEISE

- Klicken Sie auf ein Akkord-Pad und ziehen Sie es auf ein anderes Akkord-Pad. Während des Ziehens ändert die Umrandung des Ziel-Akkord-Pads ihre Farbe.

---

ERGEBNIS

Wenn Sie das Pad auf einem anderen ablegen, werden die Akkord-Zuweisungen gemeinsam mit ihren Einstellungen getauscht, mit Ausnahme der **Referenz für adaptives Voicing**.

## Akkord-Zuweisungen kopieren

Sie können die Akkord-Zuweisung von einem Pad kopieren und auf ein anderes Pad einfügen.

---

VORGEHENSWEISE

- Klicken Sie bei gedrückter **Alt/Opt-Taste** auf ein Akkord-Pad und ziehen Sie es auf ein anderes Akkord-Pad. Während des Ziehens ändert die Umrandung des Ziel-Akkord-Pads ihre Farbe.

---

ERGEBNIS

Wenn Sie das Pad auf einem anderen loslassen, werden die Zuordnungen des ersten Pads zusammen mit seinen Einstellungen (außer der für die **Referenz für adaptives Voicing**) auf das Ziel-Akkord-Pad kopiert.

## Akkorde wiedergeben und aufnehmen

Sie können Akkord-Pads zugewiesene Akkorde mit Hilfe von MIDI- oder Instrumentenspuren wiedergeben und aufnehmen.

Es gibt zwei verschiedene **Akkord-Pad-Ausgangsmodi**, die bestimmen, ob Akkord-Pads zugewiesene Akkorde anhand beliebiger MIDI- bzw. Instrumentenspuren wiedergegeben und aufgenommen werden können oder ob dafür exklusive MIDI- bzw. Instrumentenspuren zum Einsatz kommen sollen:

- **Akkord-Pad-Ausgangsmodus: Ein**  
Ermöglicht es Ihnen, Akkord-Pads anhand einer beliebigen MIDI- oder Instrumentenspur wiederzugeben oder aufzunehmen, für die **Aufnahme aktivieren** oder **Monitor** aktiviert ist.
- **Akkord-Pad-Ausgangsmodus: Aus**  
Ermöglicht es Ihnen, Akkord-Pads anhand von exklusiven MIDI- oder Instrumentenspuren wiederzugeben und aufzunehmen, für die **Aufnahme aktivieren** oder **Monitor** aktiviert und **Akkord-Pads** als MIDI-Eingabe im Einblendmenü **Eingangs-Routing** ausgewählt ist.

---

HINWEIS

Wenn **MIDI-Thru bei Aufnahmebereitschaft erlauben** im **Programmeinstellungen**-Dialog (Seite **Aufnahme – MIDI**) deaktiviert ist, müssen Sie **Monitor** aktivieren, um die Akkord-Pads zu verwenden.

---

WEITERFÜHRENDE LINKS

[Akkord-Pad-Zone](#) auf Seite 864

[Akkorde auf der Akkordspur aufnehmen](#) auf Seite 875

[Akkorde auf Instrumentenspuren aufnehmen](#) auf Seite 874

[Akkord-Pads mit Hilfe einer beliebigen Instrumentenspur wiedergeben](#) auf Seite 873

[Akkord-Pads anhand von exklusiven Instrumentenspuren wiedergeben](#) auf Seite 873

## Akkord-Pads mit Hilfe einer beliebigen Instrumentenspur wiedergeben

Sie können Akkord-Pads anhand einer beliebigen MIDI- oder Instrumentenspur wiedergeben, für die **Aufnahme aktivieren** oder **Monitor** aktiviert ist.

### VORAUSSETZUNGEN

Sie haben ein MIDI-Keyboard angeschlossen und eingerichtet.

---

### VORGEHENSWEISE

1. Klicken Sie im globalen Bereich für Spurbedienelemente in der Spurliste auf **Spur hinzufügen** .
2. Klicken Sie auf **Instrument**.
3. Öffnen Sie das **Instrument**-Einblendmenü und wählen Sie ein VST-Instrument für die Instrumentenspur aus.
4. Klicken Sie auf **Spur hinzufügen**.  
Die Instrumentenspur wird zur Spurliste hinzugefügt und das Bedienfeld des ausgewählten VST-Instruments wird geöffnet.
5. Klicken Sie in der Instrumentenspur auf **Aufnahme aktivieren** oder **Monitor**.

### HINWEIS

Wenn **MIDI-Thru bei Aufnahmebereitschaft erlauben** im **Programmeinstellungen**-Dialog (Seite **Aufnahme – MIDI**) deaktiviert ist, müssen Sie **Monitor** aktivieren, um die Akkord-Pads zu verwenden.

---

6. Wählen Sie **Projekt > Akkord-Pads > Akkord-Pads anzeigen/ausblenden**, um die **Akkord-Pads** zu öffnen.
  7. Aktivieren Sie den **Akkord-Pad-Ausgangsmodus**.
  8. Schlagen Sie einige Tasten auf Ihrem MIDI-Keyboard an, um die Akkorde zu triggern, die den Akkord-Pads zugewiesen sind.
- 

### WEITERFÜHRENDE LINKS

[Spur hinzufügen \(Dialog\) – Instrument](#) auf Seite 114

[Akkord-Pad-Einstellungen \(Dialog\)](#) auf Seite 883

[Fernsteuerungstasten für Pads ändern](#) auf Seite 886

## Akkord-Pads anhand von exklusiven Instrumentenspuren wiedergeben

Sie können Akkord-Pads anhand von exklusiven MIDI- oder Instrumentenspuren wiedergeben, für die **Aufnahme aktivieren** oder **Monitor** aktiviert und **Akkord-Pads** als MIDI-Eingabe im Einblendmenü **Eingangs-Routing** ausgewählt ist.

### VORAUSSETZUNGEN

Sie haben ein MIDI-Keyboard eingerichtet.

---

### VORGEHENSWEISE

1. Klicken Sie im globalen Bereich für Spurbedienelemente in der Spurliste auf **Spur hinzufügen** .
2. Klicken Sie auf **Instrument**.

3. Öffnen Sie das **Instrument**-Einblendmenü und wählen Sie ein VST-Instrument für die Instrumentenspur aus.
4. Klicken Sie auf **Spur hinzufügen**.  
Die Instrumentenspur wird zur Spurliste hinzugefügt und das Bedienfeld des ausgewählten VST-Instruments wird geöffnet.
5. Klicken Sie in der Instrumentenspur auf **Aufnahme aktivieren** oder **Monitor**.

#### HINWEIS

Wenn **MIDI-Thru bei Aufnahmebereitschaft erlauben** im **Programmeinstellungen**-Dialog (Seite **Aufnahme – MIDI**) deaktiviert ist, müssen Sie **Monitor** aktivieren, um die Akkord-Pads zu verwenden.

---

6. Öffnen Sie im **Inspector** für die entsprechende Instrumentenspur das Einblendmenü **Eingangs-Routing** und wählen Sie **Akkord-Pads**.
  7. Wählen Sie **Projekt > Akkord-Pads > Akkord-Pads anzeigen/ausblenden**, um die **Akkord-Pads** zu öffnen.
  8. Deaktivieren Sie den **Akkord-Pad-Ausgangsmodus**.
  9. Schlagen Sie einige Tasten auf Ihrem MIDI-Keyboard an, um die Akkorde zu triggern, die den Akkord-Pads zugewiesen sind.
- 

#### ERGEBNIS

Die Instrumentenspur empfängt nun MIDI-Daten ausschließlich von dem Akkord-Pad-Gerät. Sie können ein verbundenes MIDI-Keyboard verwenden, um die Akkord-Pads zu triggern. Dies funktioniert auch, wenn Sie die **Akkord-Pads** ausblenden.

#### HINWEIS

Auf der Seite **Akkord-Pads** des Dialogs **Studio-Einstellungen** können Sie Ihr verbundenes MIDI-Keyboard im Einblendmenü **MIDI-Eingang** auswählen. Dies ist nützlich, wenn Sie ein bestimmtes MIDI-Keyboard allein zum Triggern der Akkord-Pads verwenden möchten.

---

## Akkorde auf Instrumentenspuren aufnehmen

Sie können durch Akkord-Pads getriggerte Akkorde auf MIDI- oder Instrumentenspuren aufnehmen.

#### VORAUSSETZUNGEN

Sie haben ein MIDI-Keyboard angeschlossen und eingerichtet, Sie haben die Akkord-Pads geöffnet und eingestellt und Sie haben eine Instrumenten- oder MIDI-Spur hinzugefügt, für die ein VST-Instrument geladen wurde.

---

#### VORGEHENSWEISE

1. Klicken Sie in der Instrumentenspur auf **Aufnahme aktivieren** oder **Monitor**.

#### HINWEIS

Wenn **MIDI-Thru bei Aufnahmebereitschaft erlauben** im **Programmeinstellungen**-Dialog (Seite **Aufnahme – MIDI**) deaktiviert ist, müssen Sie **Monitor** aktivieren, um die Akkord-Pads zu verwenden.

---

2. Aktivieren Sie im **Transportfeld** den Schalter **Aufnahme**.
  3. Spielen Sie auf Ihrem MIDI-Keyboard die Tasten, die die Akkord-Pads triggern.
-

#### ERGEBNIS

Die getriggerten Akkorde werden auf der Spur aufgenommen. Die Noten-Events werden je nach deren Tonhöhe automatisch verschiedenen MIDI-Kanälen zugewiesen. Noten-Events für die Sopranstimme werden MIDI-Kanal 1 zugewiesen, die Altstimme erhält MIDI-Kanal 2 und so weiter.

#### WEITERE SCHRITTE

Öffnen Sie den **Key-Editor** und nehmen Sie z. B. mit Hilfe der Akkord-Bearbeitungsfunktionen eine Feinabstimmung Ihrer aufgenommenen MIDI-Parts vor. Sie können auch **MIDI > Parts auflösen** verwenden, um die aufgenommenen Akkorde anhand ihrer Tonhöhen/Kanäle auf verschiedene Spuren zu verteilen.

## Akkorde auf der Akkordspur aufnehmen

Sie können durch Akkord-Pads getriggerte Akkorde auf der Akkordspur aufnehmen. So können Sie z. B. einfach Akkord-Events für ein Leadsheet erzeugen.

#### VORAUSSETZUNGEN

Sie haben ein MIDI-Keyboard angeschlossen und eingerichtet, Sie haben die Akkord-Pads geöffnet und eingestellt und Sie haben eine Instrumenten- oder MIDI-Spur hinzugefügt, für die ein VST-Instrument geladen wurde.

---

#### VORGEHENSWEISE

1. Klicken Sie in der Instrumentenspur auf **Aufnahme aktivieren** oder **Monitor**.

##### HINWEIS

Wenn **MIDI-Thru bei Aufnahmebereitschaft erlauben** im **Programmeinstellungen**-Dialog (Seite **Aufnahme – MIDI**) deaktiviert ist, müssen Sie **Monitor** aktivieren, um die Akkord-Pads zu verwenden.

2. Wählen Sie **Projekt > Spur hinzufügen > Akkord**.  
Die Akkordspur wird zur Spurliste hinzugefügt.
3. Klicken Sie im **Inspector** für die Akkordspur auf **Aufnahme aktivieren**.
4. Aktivieren Sie im **Transportfeld** den Schalter **Aufnahme**.
5. Spielen Sie auf Ihrem MIDI-Keyboard die Tasten, die die Akkord-Pads triggern.

---

#### ERGEBNIS

Die Akkord-Events werden auf der Akkordspur aufgenommen.

##### HINWEIS

Die aufgenommenen Akkord-Events können anders klingen als beim Spiel auf den Akkord-Pads. Dies liegt daran, dass die Voicing-Einstellungen für die Akkordspur andere sind als die für die Akkord-Pads.

---

#### WEITERFÜHRENDE LINKS

[Akkordspur](#) auf Seite 138

[Akkordfunktionen](#) auf Seite 846

[Voicings](#) auf Seite 853

## Abspiel-Einstellungen

In den **Abspiel-Einstellungen** können Sie einen Spieler und eine für diesen Spieler typische Voicing-Einstellung auswählen und festlegen, ob die Noten eines Akkords als reine Akkorde, als Muster oder als Bereiche gespielt werden sollen.

- Um die **Abspiel-Einstellungen** zu öffnen, klicken Sie auf **Abspiel-Einstellungen ein-/ausblenden**.

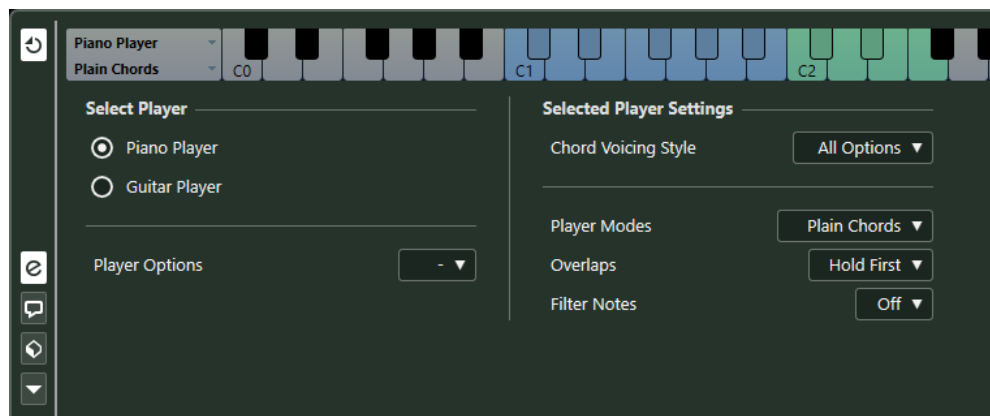

Im Bereich **Spieler auswählen** sind folgende Optionen verfügbar:

### Liste hinzugefügter Spieler

Zeigt die hinzugefügten Spieler an und ermöglicht es Ihnen, einen Spieler zu aktivieren und seinen Voicing-Stil und Abspiel-Modus für die Akkord-Pads zu verwenden.

### Abspiel-Optionen

Ermöglicht es Ihnen, einen Spieler hinzuzufügen und den aktuellen Spieler umzubenennen oder zu entfernen.

Im Bereich **Einstellungen für ausgewählten Spieler** sind folgende Optionen verfügbar:

### Akkord-Voicing-Stil

Hier können Sie einen Akkord-Voicing-Stil für den ausgewählten Spieler auswählen. Dies bestimmt, wie Akkorde wiedergegeben und welche Tonhöhen verwendet werden.

### Abspiel-Modi

- **Akkorde** triggert alle Noten eines Akkords gleichzeitig.
- **Pattern** spielt ein Arpeggio, das auf den Noten des Patterns basiert.
- **Bereiche** steuert die Wiedergabe von einzelnen Noten oder Gruppen von Noten eines Akkords.

### WEITERFÜHRENDE LINKS

[Spieler und Voicings](#) auf Seite 876

[Voicings](#) auf Seite 853

[Abspiel-Einstellungen](#) auf Seite 876

## Spieler und Voicings

Die verschiedenen Instrumente und Stilrichtungen haben unterschiedliche Voicing-Libraries. Diese Libraries bestimmen, wie und in welcher Tonhöhe die Akkorde gespielt werden. Diese Voicings werden als Spieler bezeichnet.

### WEITERFÜHRENDE LINKS

[Voicings](#) auf Seite 853

## Adaptives Voicing

Die Einstellung für Adaptives Voicing in Cubase stellt sicher, dass die Tonhöhen in Akkordfolgen sich nicht abrupt ändern.

Adaptives Voicing ist aktiviert und die Voicings der Akkord-Pads werden automatisch gemäß spezifischer Stimmführungsregeln bestimmt.

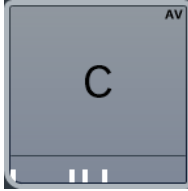

Wenn Sie das Voicing eines bestimmten Akkord-Pads manuell einstellen und nicht möchten, dass es automatisch geändert wird, können Sie den Voicing-Regler rechts von dem Akkord-Pad verwenden. Wenn Sie Ihr eigenes Voicing zuweisen, wird Adaptives Voicing für dieses Akkord-Pad deaktiviert, so dass das Pad nicht mehr den Stimmführungsregeln der Voicing-Referenz folgt. Um das Adaptive Voicing wieder einzuschalten, klicken Sie mit der rechten Maustaste auf das Akkord-Pad und aktivieren Sie **Adaptives Voicing**.

Um das Voicing eines Akkord-Pads zu schützen, können Sie mit der rechten Maustaste auf das Pad klicken und **Sperren** aktivieren. Dies sperrt das Pad für Änderungen durch Bearbeitungs- oder Fernsteuerungsoptionen und deaktiviert das **Adaptive Voicing**. Um das Akkord-Pad wieder zu entsperren, klicken Sie mit der rechten Maustaste auf das Pad und deaktivieren Sie **Sperren**.

## Abspiel-Modi – Akkorde

Sie können die Wiedergabe von Akkorden steuern.

- Klicken Sie auf **Abspiel-Einstellungen ein-/ausblenden**, um die **Spieler-Einstellungen** zu öffnen, und aktivieren Sie im Einblendmenü **Abspiel-Modi** die Option **Akkorde**.

Die folgenden Optionen sind verfügbar:

### Überlappungen

Ermöglicht Ihnen auszuwählen, was mit den Noten des ersten Akkords passiert, wenn Sie einen Akkord spielen, ohne den vorherigen Akkord loszulassen.

- **Ersten halten** hält die Noten des ersten Akkords. Es wird kein Note-Off-Befehl gesendet. Haben die Akkorde gemeinsame Noten, werden diese nicht erneut getriggert.
- **Legato** lässt die Noten des ersten Akkords los, mit Ausnahme der gemeinsamen Noten. Diese werden gehalten und nicht erneut getriggert.
- **Ersten stoppen** lässt die Noten des ersten Akkords los, einschließlich der gemeinsamen Noten.

### Noten filtern

Hiermit können Sie auswählen, welche Tasten gefiltert werden.

- **Aus** filtert nichts.
- **Aus MIDI-Thru** filtert nicht zugewiesene Tasten und Tasten, die als Fernsteuerungstasten für Voicings, Tensions und zum Transponieren zugewiesen sind.

WEITERFÜHRENDE LINKS

[Akkord-Pad-Einstellungen \(Dialog\)](#) auf Seite 883

## Abspiel-Modi – Pattern

Wenn Sie **Pattern** im Einblendmenü **Abspiel-Modi** auswählen, können Sie die Noten, aus denen der Akkord besteht, nacheinander wiedergeben, d. h. als Arpeggio, das auf den Noten des Patterns basiert.

- Klicken Sie auf **Abspiel-Einstellungen ein-/ausblenden**, um die **Spieler-Einstellungen** zu öffnen, und aktivieren Sie im Einblendmenü **Abspiel-Modi** die Option **Pattern**.

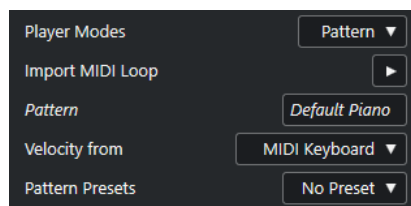

Die folgenden Optionen sind verfügbar:

Im Bereich **Einstellungen für ausgewählten Spieler** sind folgende Optionen verfügbar:

### MIDI-Loop importieren

Hiermit können Sie eine MIDI-Loop auswählen, die als Pattern verwendet wird.

### Pattern

Ermöglicht Ihnen, einen MIDI-Part aus der Event-Anzeige zu ziehen und als Pattern zu nutzen. Der Name der ausgewählten Loop oder des Parts wird angezeigt.

### Anschlagstärke von

- **Pattern** nutzt die Anschlagstärkewerte von der MIDI-Loop oder vom MIDI-Part, die/der als Pattern gewählt ist.
- **MIDI-Keyboard** ermöglicht Ihnen, die Anschlagstärkewerte zu bestimmen, indem Sie die Tasten auf Ihrem MIDI-Keyboard härter oder weicher anschlagen.

### Pattern-Presets

Hier können Sie Pattern-Presets speichern.

## Pattern-Player verwenden

Sie können das Pattern einer MIDI-Loop oder eines MIDI-Parts mit Akkord-Pads wiedergeben. Dadurch wird das Pattern mit den Noten wiedergegeben, aus denen der Akkord besteht.

---

### VORGEHENSWEISE

1. Aktivieren Sie links neben den Akkord-Pads **Abspiel-Einstellungen ein-/ausblenden**.
2. Öffnen Sie im Bereich **Einstellungen für ausgewählten Spieler** das Einblendmenü **Abspiel-Modi** und wählen Sie **Pattern**.

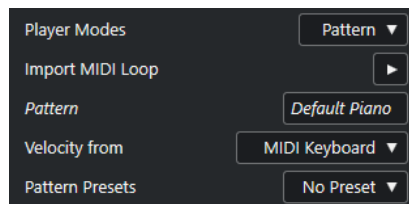

3. Führen Sie eine der folgenden Aktionen durch:
  - Klicken Sie auf **MIDI-Loop importieren**, um eine MIDI-Loop auszuwählen, die Sie als Pattern verwenden möchten.

- Ziehen Sie einen MIDI-Part aus der Event-Anzeige und legen Sie ihn im **Pattern**-Feld ab.

#### HINWEIS

Die Loop oder der Part muss zwischen 3 und 5 Stimmen haben. In der **MediaBay** wird die Anzahl von Stimmen in der **Stimmen**-Spalte der **Treffer**-Liste angezeigt.

---

Die Loop oder der Part dient als Referenz und legt fest, wie der Akkord gespielt wird.

4. Wählen Sie im Feld **Anschlagstärke von** eine Anschlagstärke-Quelle für die Noten aus.
- 

#### WEITERFÜHRENDE LINKS

[Stimmen zu Noten zuweisen](#) auf Seite 861

[Spalten in der Trefferliste einrichten](#) auf Seite 590

## Verschiedene Spieler auf mehreren Spuren verwenden

Sie können verschiedene Spieler mit verschiedenen Sounds auf jeweils einzelnen Spuren einrichten. Wenn Sie diese Spuren auf Aufnahme schalten und die Akkord-Pads spielen, verwendet jede Spur einen eigenen Spieler.

---

#### VORGEHENSWEISE

1. Klicken Sie im globalen Bereich für Spurbedienelemente in der Spurliste auf **Spur hinzufügen** .
2. Klicken Sie auf **Instrument**.
3. Wählen Sie im **Anzahl**-Wertefeld die Anzahl von Spuren aus, die Sie hinzufügen möchten.
4. Öffnen Sie das **Instrument**-Einblendmenü und wählen Sie ein VST-Instrument für die Instrumentenspur aus.
5. Klicken Sie auf **Spur hinzufügen**.  
Die Instrumentenspuren werden zur Spurliste hinzugefügt und die Bedienfelder der ausgewählten VST-Instrumente werden geöffnet.
6. Wählen Sie **Projekt > Akkord-Pads > Akkord-Pads anzeigen/ausblenden**, um die **Akkord-Pads** zu öffnen.
7. Aktivieren Sie den **Akkord-Pad-Ausgangsmodus**.
8. Klicken Sie auf **Abspiel-Einstellungen ein-/ausblenden**.
9. Wählen Sie die erste Instrumentenspur und einen Sound für das VST-Instrument aus und richten Sie einen Spieler ein.  
Wählen Sie z. B. einen Klaviersound aus und aktivieren Sie den **Klavierspieler**.

#### HINWEIS

Beim Einrichten der Spur für den Spieler stellen Sie sicher, dass **Aufnahme aktivieren** oder **Monitor** nur für diese Spur aktiv ist.

---

10. Wählen Sie die zweite Instrumentenspur und einen Sound für das VST-Instrument aus und richten Sie einen weiteren Spieler ein.  
Wählen Sie z. B. einen Gitarrensound aus und aktivieren Sie den **Gitarrenspieler**.
  11. Wählen Sie die nächste Instrumentenspur aus, und gehen Sie vor wie bei den ersten beiden Spuren beschrieben.  
Wählen Sie z. B. einen Streichersound aus, klicken Sie auf **Abspiel-Optionen** und wählen Sie **Generischen Spieler hinzufügen**.
  12. Wählen Sie alle Instrumentenspuren aus und klicken Sie auf **Aufnahme aktivieren**.
-

#### ERGEBNIS

Nun können Sie die Akkord-Pads spielen und die Fernsteuerungsparameter für Tensions und Transponieren verwenden, um alle Akkordsymbole der einzelnen Spieler gleichzeitig zu ändern. Wenn Sie das **Voicing** ändern, ist jedoch nur der ausgewählte Spieler betroffen.

#### WEITERFÜHRENDE LINKS

[Spur hinzufügen \(Dialog\) – Instrument](#) auf Seite 114

## Abspiel-Modi – Bereiche

Sie können die Wiedergabe von einzelnen Noten oder Gruppen von Noten, sogenannten Bereichen, eines Akkords steuern, der einem Akkord-Pad zugewiesen ist. Bereiche enthalten die Akkordnoten, von unten nach oben: Der erste Bereich entspricht der niedrigsten Note bzw. des niedrigsten Voicings eines Akkords, normalerweise dem Bass. Der zweite Bereich entspricht dem Tenor usw.

- Klicken Sie auf **Abspiel-Einstellungen ein-/ausblenden**, um die **Spieler-Einstellungen** zu öffnen, und aktivieren Sie im Einblendmenü **Abspiel-Modi** die Option **Bereiche**.

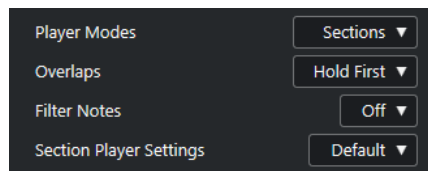

Die folgenden Optionen sind verfügbar:

### Überlappungen

Ermöglicht Ihnen auszuwählen, was mit den Noten des ersten Akkords passiert, wenn Sie einen Akkord spielen, ohne den vorherigen Akkord loszulassen.

- **Ersten halten** hält die Noten des ersten Akkords. Es wird kein Note-Off-Befehl gesendet. Haben die Akkorde gemeinsame Noten, werden diese nicht erneut getriggert.
- **Legato** lässt die Noten des ersten Akkords los, mit Ausnahme der gemeinsamen Noten. Diese werden gehalten und nicht erneut getriggert.
- **Ersten stoppen** lässt die Noten des ersten Akkords los, einschließlich der gemeinsamen Noten.

### Noten filtern

Hiermit können Sie auswählen, welche Tasten gefiltert werden.

- **Aus** filtert nichts.
- **Aus MIDI-Thru** filtert nicht zugewiesene Tasten und Tasten, die als Fernsteuerungstasten für Voicings, Tensions und zum Transponieren zugewiesen sind.

### Einstellungen für Bereichs-Spieler

Öffnet den Dialog **Benutzerdefinierte Einstellungen für Bereichs-Spieler**.

#### WEITERFÜHRENDE LINKS

[Akkord-Pad-Einstellungen \(Dialog\)](#) auf Seite 883

[Benutzerdefinierte Einstellungen für Bereichs-Spieler \(Dialog\)](#) auf Seite 881

## Benutzerdefinierte Einstellungen für Bereichs-Spieler (Dialog)

In den benutzerdefinierten Einstellungen für den Bereichs-Spieler können Sie festlegen, wie die Bereiche getriggert und verteilt werden bzw. ob sie überhaupt gespielt werden. Nur Bereiche mit zugewiesenen Fernsteuerungstasten sind verfügbar.

- Öffnen Sie unter **Einstellungen für ausgewählten Spieler** das Einblendmenü **Abspiel-Modi** und wählen Sie **Bereiche**. Öffnen Sie dann das Einblendmenü **Einstellungen für Bereichs-Spieler** und wählen Sie **Benutzerdefiniert**.

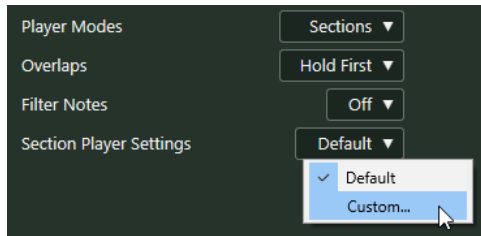

Die folgenden Einstellungen sind verfügbar:

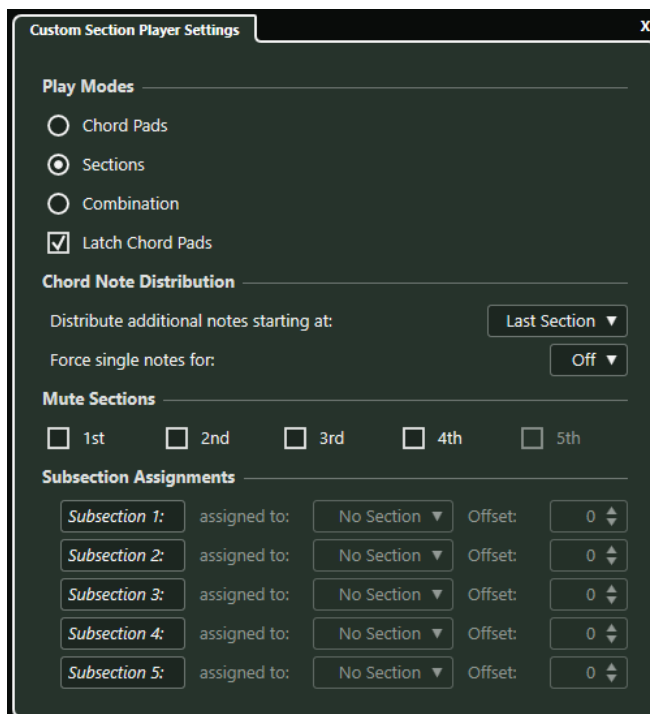

### Abspiel-Modi

- **Akkord-Pads**  
Hiermit können Sie die Akkordnoten für den Bereich hören, indem Sie auf Ihrem MIDI-Keyboard eine Fernsteuerungstaste drücken, die einem bestimmten Bereich zugewiesen ist.
- **Bereiche**  
Drücken Sie auf Ihrem MIDI-Keyboard zuerst eine Taste, die einem Akkord-Pad zugewiesen ist, und dann eine Fernsteuerungstaste, die einem bestimmten Bereich zugewiesen ist, um die Akkordnoten für den Bereich zu hören.
- **Kombination**  
Kombiniert Bereiche und Akkord-Pads, so dass es keine Rolle spielt, ob Sie zuerst die dem Akkord-Pad oder die dem Bereich zugewiesene Fernsteuerungstaste drücken.
- **Latch für Akkord-Pads**

Aktivieren Sie diese Option für Bereichs- und Kombinationsmodi. Auf diese Weise hören Sie beim Loslassen der dem Akkord-Pad zugewiesenen Taste weiterhin die Bereiche, wenn Sie die dem Bereich zugewiesenen Tasten gedrückt halten.

### Verteilung der Akkordnoten

Hier können Sie festlegen, wie Akkordnoten auf die Bereiche verteilt werden, wenn der dem Akkord-Pad zugewiesene Akkord mehr Noten als Bereiche hat.

### Bereiche stummschalten

Schaltet einen Bereich beim Spielen stumm. Dies ist hilfreich, wenn Sie bestimmte Voicings von der Wiedergabe ausschließen möchten.

### Unterbereichszuweisungen

Diese sind verfügbar, wenn Sie Fernsteuerungstasten für Unterbereiche auf der Registerkarte **Spieler-Fernsteuerung** eingerichtet haben.

- Öffnen Sie das Einblendmenü **zugewiesen zu:**, um einem Bereich einen Unterbereich zuzuweisen.
- Verwenden Sie die **Versatz**-Steuerelemente, um einen Versatz von dem Bereich festzulegen. Auf diese Weise hören Sie beim Drücken der Fernsteuerungstaste, die dem Unterbereich zugewiesen ist, die um den angegebenen Versatz transponierten Akkordnoten für den Bereich.

## Akkordbereiche abspielen

Sie können Akkordbereiche eines Akkord-Pads abspielen. Sie können die Bereiche und die entsprechenden Akkordnoten spielen, indem Sie die ihnen zugewiesenen Fernsteuerungstasten zusammen mit den Fernsteuerungstasten verwenden, die einem Akkord-Pad zugewiesen sind. Um die Fernsteuerungstasten-Zuweisung für die Bereiche anzuzeigen und zu bearbeiten, öffnen Sie die Registerkarte **Spieler-Fernsteuerung**.

### VORAUSSETZUNGEN

Sie haben eine Instrumentenspur mit einem zugewiesenen Instrument zu Ihrem Projekt hinzugefügt. Sie haben die Aufnahme für die Instrumentenspur aktiviert. Sie haben ein MIDI-Keyboard angeschlossen und eingerichtet. Sie haben in der Akkord-Pads-Zone die Option **Akkord-Pad-Ausgangsmodus** aktiviert.

---

### VORGEHENSWEISE

1. Klicken Sie auf **Abspiel-Einstellungen ein-/ausblenden** und aktivieren Sie im Einblendmenü **Abspiel-Modi** die Option **Bereiche**.

Auf dem Keyboard wird der Fernsteuerungsbereich für die Bereiche in Braun hervorgehoben.

2. Drücken Sie auf Ihrem MIDI-Keyboard eine der Fernsteuerungstasten für Pads. Dadurch wird normalerweise das Akkord-Pad getriggert, aber im **Bereiche**-Modus hören Sie nichts, bevor Sie eine Bereichs-Fernsteuerungstaste drücken.
3. Drücken Sie auf Ihrem MIDI-Keyboard eine Taste, die im Bereichs-Fernsteuerungsbereich liegt.

---

### ERGEBNIS

Der entsprechende Akkordbereich des Akkords, dessen Akkord-Pad Sie getriggert haben, wird wiedergegeben. Sie können eine andere Taste im Bereichs-Fernsteuerungsbereich drücken, um verschiedene Bereiche desselben Akkords abzuspielen, oder alle auf einmal drücken. Sie können

die Fernsteuerungstasten für Voicings, Tensions und zum Transponieren verwenden, um die Musik vielseitiger zu gestalten.

## Akkord-Pad-Einstellungen (Dialog)

Im Dialog **Akkord-Pad-Einstellungen** können Sie die Zuweisungen von Fernsteuerungs-Tasten und das Layout der Akkord-Pads ändern.

- Um den Dialog **Akkord-Pad-Einstellungen** zu öffnen, klicken Sie auf **Akkord-Pads einrichten**.

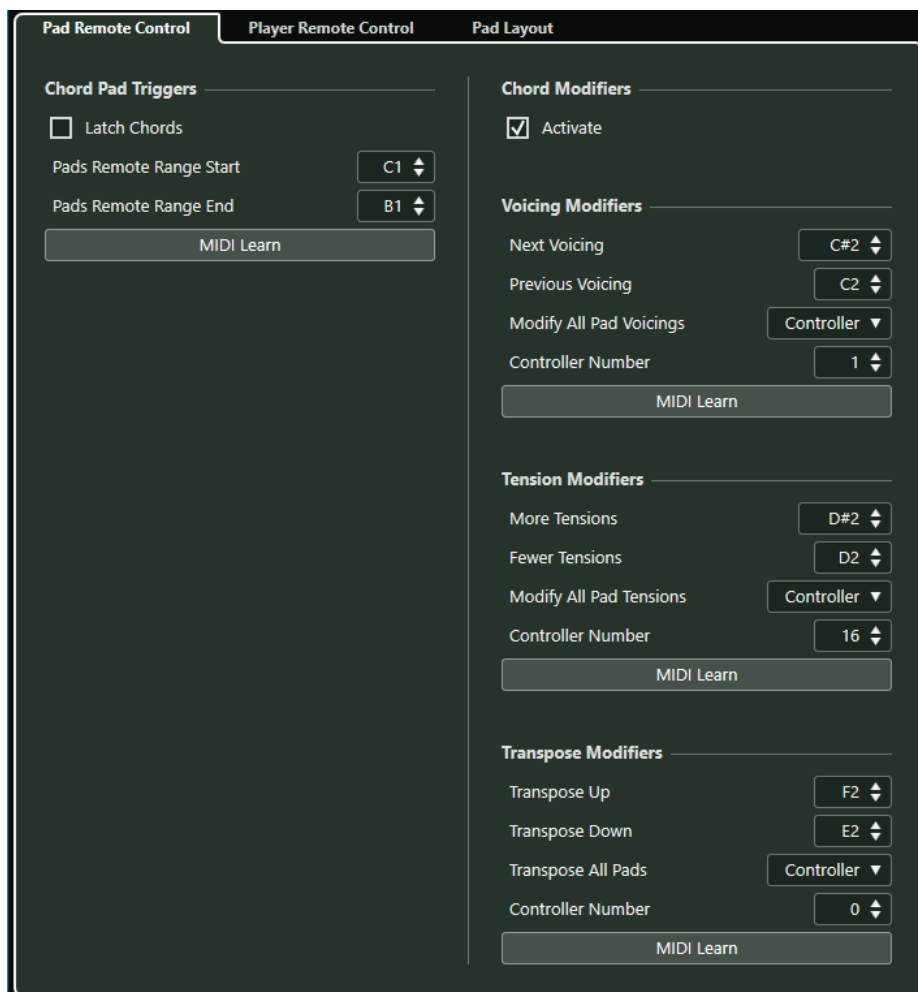

### Pad-Fernsteuerung

Hier können Sie eine Reihe von Fernsteuerungstasten festlegen, welche die Akkorde triggern, die den Akkord-Pads zugewiesen sind. Außerdem können Sie Akkordveränderungen einrichten, um zu bestimmen, wie die Akkorde wiedergegeben werden.

### Spieler-Fernsteuerung

Hier können Sie eine Reihe von Fernsteuerungstasten festlegen, die die Akkord-Noten triggern und Spieler auswählen oder stummschalten.

### Pad-Layout

Hier können Sie das für die Akkord-Pads verwendete Layout ändern.

### WEITERFÜHRENDE LINKS

[Pad-Fernsteuerung \(Registerkarte\)](#) auf Seite 884

[Spieler-Fernsteuerung \(Registerkarte\)](#) auf Seite 887  
[Pad-Layout \(Registerkarte\)](#) auf Seite 888

## Pad-Fernsteuerung (Registerkarte)

Auf der Registerkarte **Pad-Fernsteuerung** im Dialog **Akkord-Pad-Einstellungen** können Sie einen Bereich von Fernsteuerungstasten angeben, die die Akkorde triggern, welche den Akkord-Pads zugewiesen sind.

- Um die Registerkarte **Pad-Fernsteuerung** zu öffnen, klicken Sie auf **Akkord-Pads einrichten** und wählen Sie im Dialog **Akkord-Pad-Einstellungen** die Option **Pad-Fernsteuerung**.

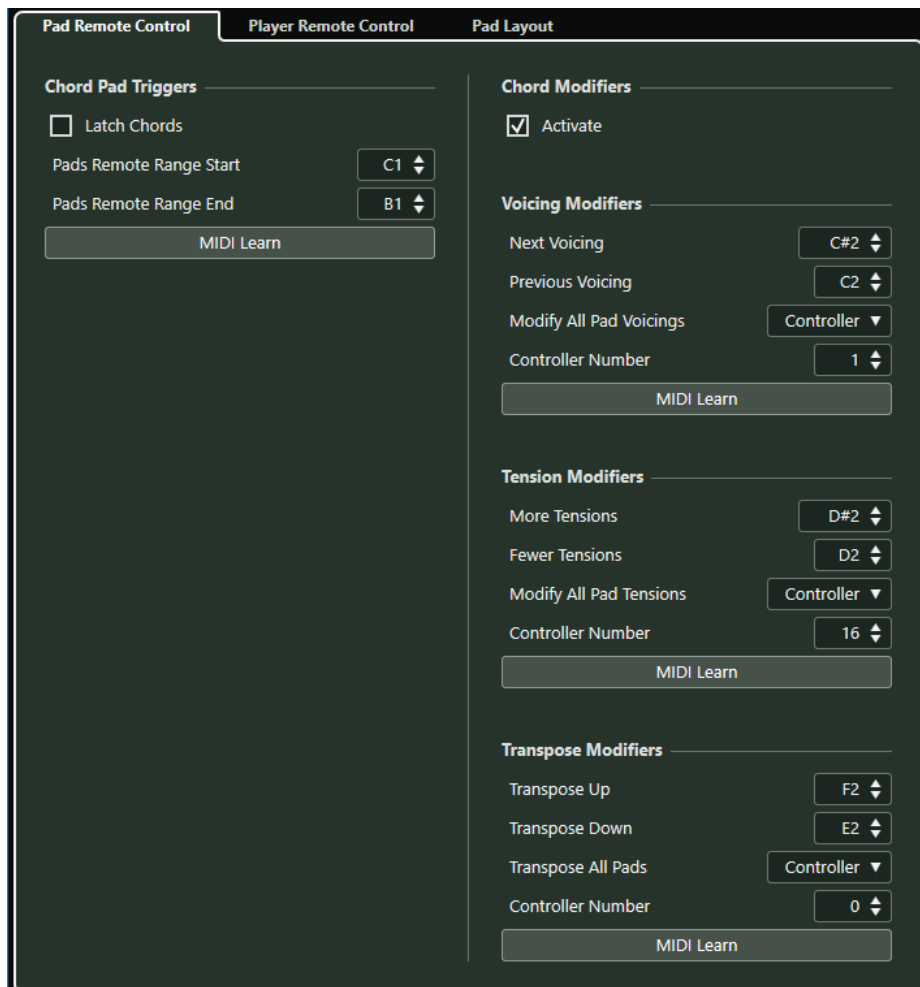

Im Bereich **Trigger-Tasten für Akkorde** sind folgende Optionen verfügbar:

### Latch für Akkorde

Aktivieren Sie diese Option, wenn Sie möchten, dass das Akkord-Pad den Akkord so lange wiedergibt, bis es nochmals getriggert wird.

### Start des Pad-Fernsteuerungsbereichs

Hiermit können Sie die Anfangsnote des Fernbedienungsbereichs einstellen. Der Wert ist standardmäßig auf C1 gesetzt.

### Ende des Pad-Fernsteuerungsbereichs

Hiermit können Sie die Endnote des Fernbedienungsbereichs einstellen. Der Wert ist standardmäßig auf B1 gesetzt.

### **MIDI Learn**

Aktiviert/Deaktiviert die Funktion **MIDI Learn**, um dem Pad-Fernsteuerungsbereich MIDI-Eingaben zuzuweisen.

Im Bereich **Akkordveränderungen** sind folgende Optionen verfügbar:

#### **Aktivieren**

Aktiviert/Deaktiviert die Zuordnung der Fernsteuerungstasten für die Parameter Voicings, Tensions und Transponieren. Wenn diese Option deaktiviert ist, ist nur die Fernsteuerungstasten-Zuordnung für den Pad-Fernsteuerungsbereich aktiv.

#### **HINWEIS**

Wenn Sie nach Loslassen der Fernsteuerungstaste für das Akkord-Pad die Fernsteuerungstasten für Voicings, Tensions oder Transposition verwenden, wirkt sich dies auf das zuletzt gespielte Akkord-Pad aus.

#### **HINWEIS**

Wenn Sie MIDI-Controller verwenden, die bereits anderen Fernbedienungsfunktionen zugeordnet sind, z. B. den **Spur-Quick Controls** oder den **VST Quick Controls**, gehen alle vorherigen Zuordnungen verloren.

Im Bereich **Voicing-Veränderungen** sind folgende Optionen verfügbar:

#### **Nächstes Voicing**

Gibt das nächste Voicing des zuletzt gespielten Akkords wieder.

#### **Vorheriges Voicing**

Gibt das vorherige Voicing des zuletzt gespielten Akkords wieder.

#### **Alle Voicings verändern**

Hiermit können Sie die Voicings für alle Akkord-Pads anhand der folgenden Sondertasten festlegen:

- **Keine Sondertaste**
- **Aftertouch**
- **Pitchbend**
- **Controller**

Wenn Sie **Controller** auswählen, können Sie die Controller-Nummer im Feld **Controller-Nummer** einstellen.

### **MIDI Learn**

Aktiviert/Deaktiviert die Funktion **MIDI Learn**, um den Parametern für sich verändernde Voicings MIDI-Eingaben zuzuweisen.

Im Bereich **Tension-Veränderungen** sind folgende Optionen verfügbar:

#### **Mehr Tensions**

Gibt den zuletzt gespielten Akkord mit mehr Tensions wieder.

#### **Weniger Tensions**

Gibt den zuletzt gespielten Akkord mit weniger Tensions wieder.

#### **Alle Tensions verändern**

Hiermit können Sie die Tensions für alle Akkord-Pads anhand der folgenden Sondertasten festlegen:

- **Keine Sondertaste**
- **Aftertouch**

- **Pitchbend**
- **Controller**

Wenn Sie **Controller** auswählen, können Sie die Controller-Nummer im Feld **Controller-Nummer** einstellen.

#### **MIDI Learn**

Aktiviert/Deaktiviert die Funktion **MIDI Learn**, um den Parametern für sich verändernde Tensions MIDI-Eingaben zuzuweisen.

Im Bereich **Transpositionsveränderungen** sind folgende Optionen verfügbar:

#### **Aufwärts transponieren**

Gibt den zuletzt gespielten Akkord wieder und transponiert ihn nach oben.

#### **Abwärts transponieren**

Gibt den zuletzt gespielten Akkord wieder und transponiert ihn nach unten.

#### **Alle Pads transponieren**

Hiermit können Sie die alle Akkord-Pads anhand der folgenden Sondertasten transponieren:

- **Keine Sondertaste**
- **Aftertouch**
- **Pitchbend**
- **Controller**

Wenn Sie **Controller** auswählen, können Sie die Controller-Nummer im Feld **Controller-Nummer** einstellen.

#### **MIDI Learn**

Aktiviert/Deaktiviert die Funktion **MIDI Learn**, um den Parametern für sich verändernde Transpositionen MIDI-Eingaben zuzuweisen.

## **Fernsteuerungstasten für Pads ändern**

Sie können den Bereich der Fernsteuerungstasten für Pads erweitern, um mehr Akkord-Pads fernsteuern zu können. Wenn Sie einen breiteren Tastaturbereich auf Ihrem MIDI-Keyboard für das reguläre Spiel nutzen möchten, können Sie weniger Fernsteuerungstasten für Pads einstellen.

---

#### VORGEHENSWEISE

1. Klicken Sie auf **Akkord-Pads einrichten**.
2. Öffnen Sie die Registerkarte **Pad-Fernsteuerung**, um die Fernbedienungs-Zuweisungen anzuzeigen.
3. Führen Sie eine der folgenden Aktionen durch:
  - Klicken Sie auf **MIDI Learn**, so dass der Schalter aufleuchtet, und schlagen Sie auf der Tastatur des MIDI-Keyboards die beiden Tasten an, denen Sie Beginn und Ende des Bereichs zuweisen möchten.
  - Geben Sie einen neuen Wert in den Feldern **Start des Pad-Fernsteuerungsbereichs** und **Ende des Pad-Fernsteuerungsbereichs** ein.

---

#### ERGEBNIS

Auf dem Keyboard wird die Anzeige für den Bereich der Fernsteuerungstasten für Pads geändert.

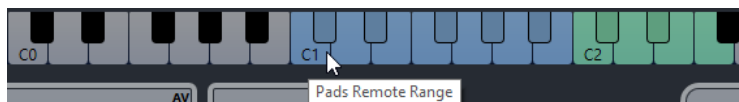

## Spieler-Fernsteuerung (Registerkarte)

Auf der Registerkarte **Spieler-Fernsteuerung** im Dialog **Akkord-Pad-Einstellungen** können Sie eine Reihe von Fernsteuerungstasten festlegen, welche die Akkorde triggern, die den Bereichen zugewiesen sind.

- Um die Registerkarte **Spieler-Fernsteuerung** zu öffnen, klicken Sie auf **Akkord-Pads einrichten** und wählen Sie im Dialog **Akkord-Pad-Einstellungen** die Option **Spieler-Fernsteuerung**.

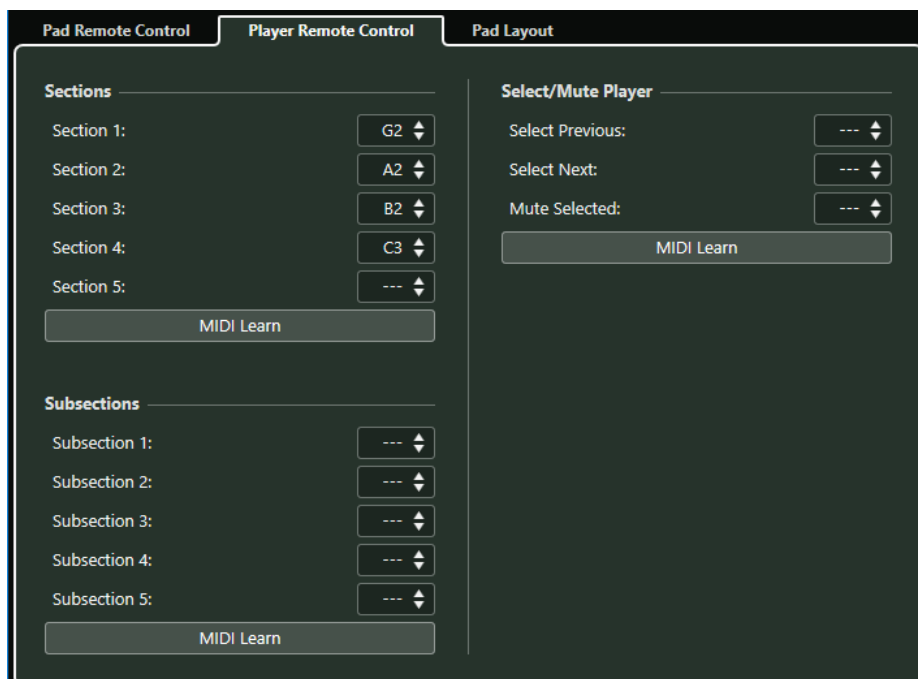

### Bereiche

Ermöglicht Ihnen die Zuweisung von Fernsteuerungstasten für bis zu 5 Bereiche. Sie können die Bereichs-Fernsteuerungstasten zusammen mit einer Pad-Fernsteuerungstaste verwenden, um die Akkordnoten zu triggern, die den Bereichen entsprechen.

Standardmäßig ist **Bereich 1** auf G2, **Bereich 2** auf A2, **Bereich 3** auf B2 und **Bereich 4** auf C3 eingestellt.

### MIDI Learn

Aktiviert/Deaktiviert die Funktion **MIDI Learn**, um den Bereichen MIDI-Eingaben zuzuweisen.

### Spieler auswählen/stummschalten

Ermöglicht Ihnen die Zuweisung von Fernsteuerungstasten für das Auswählen und Stummschalten von Spielern, wenn Sie verschiedene Spieler auf mehreren Spuren verwenden.

### MIDI Learn

Aktiviert/Deaktiviert die Funktion **MIDI Learn**, um den Parametern für das Auswählen und Stummschalten von Spielern MIDI-Eingaben zuzuweisen.

### Unterbereiche

Ermöglicht Ihnen die Zuweisung von Fernsteuerungstasten für bis zu 5 Unterbereiche. Sie können die Unterbereichs-Fernsteuerungstasten zusammen mit einer Pad-Fernsteuerungstaste verwenden, um die dem Bereich entsprechenden Akkordnoten zu triggern. Dabei werden sie um den Versatz transponiert, der durch den Unterbereich vorgegeben wird.

### MIDI Learn

Aktiviert/Deaktiviert die Funktion **MIDI Learn**, um Unterbereichen MIDI-Eingaben zuzuweisen.

### WEITERFÜHRENDE LINKS

[Abspiel-Modi – Bereiche](#) auf Seite 880

## Pad-Layout (Registerkarte)

Auf der Registerkarte **Pad-Layout** im Dialog **Akkord-Pad-Einstellungen** können Sie das für Akkord-Pads verwendete Layout ändern.

### HINWEIS

Standardmäßig ist das Keyboard-Layout aktiv; Sie können es jedoch je nach Vorliebe auch in ein Raster-Layout ändern. Nach dem Ändern des Pad-Layouts müssen Sie eventuell die Fernbedienungseinstellungen anpassen.

- Um die Registerkarte **Pad-Layout** zu öffnen, klicken Sie auf **Akkord-Pads einrichten** und wählen Sie im Dialog **Akkord-Pad-Einstellungen** die Option **Pad-Layout**.

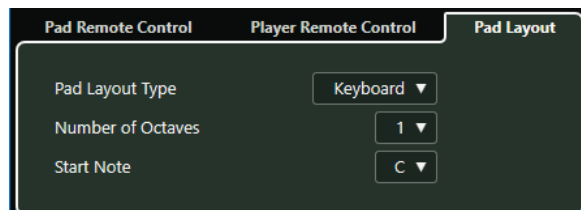

### Pad-Layout-Typ

Aktivieren Sie **Keyboard**, um die Akkord-Pads in einem Keyboard-Layout anzuzeigen.

Aktivieren Sie **Raster**, um die Akkord-Pads in einem Raster-Layout anzuzeigen.

### Anzahl Oktaven/Anzahl Reihen

Im **Keyboard**-Modus können Sie die Anzahl von angezeigten Oktaven auswählen.

Im **Raster**-Modus können Sie die Anzahl von angezeigten Zeilen auswählen.

### Startnote

Im **Keyboard**-Modus können Sie die Startnote für das erste Akkord-Pad auswählen.

### Anzahl Spalten

Im **Raster**-Modus können Sie die Anzahl von angezeigten Spalten auswählen.

## Akkord-Pad-Presets

**Akkord-Pad-Presets** sind Vorlagen, die auf neu erstellte oder bestehende Akkord-Pads angewendet werden können.

**Akkord-Pad-Presets** enthalten die Akkorde, die den Akkord-Pads zugewiesen wurden, sowie die Spieler-Konfigurationen einschließlich jeglicher Pattern-Daten, die Sie über die **MediaBay** oder mittels Ziehen und Ablegen importiert haben. Mit **Akkord-Pad-Presets** können Sie schnell

Akkorde laden oder Spieler-Einstellungen wiederverwenden. Das Einblendmenü für **Akkord-Pad-Presets** befindet sich links von den Akkord-Pads. **Akkord-Pad-Presets** werden in der **MediaBay** verwaltet, wo sie mit Hilfe von Attributen kategorisiert werden können.

- Um ein Akkord-Pad-Preset zu speichern/laden, klicken Sie auf **Akkord-Pad-Presets** und wählen Sie **Akkord-Pad-Preset speichern** bzw. **Akkord-Pad-Preset laden**.

Sie können auch nur die zugewiesenen Akkorde aus einem Preset laden, ohne die Spieler-Konfigurationen zu laden. Dies ist hilfreich, wenn Sie bestimmte Akkorde verwenden möchten, die Sie als Preset gespeichert haben, Ihre aktuelle Spieler-Einstellung jedoch nicht verändern möchten.

- Um nur die Akkorde von **Akkord-Pad-Presets** zu laden, klicken Sie auf **Akkord-Pad-Presets** und wählen Sie **Akkorde aus Preset laden**.

Ebenso können Sie nur die Spieler-Konfigurationen von **Akkord-Pad-Presets** laden. Dies ist nützlich, wenn Sie komplexe Spieleinstellungen gespeichert haben und diese mit anderen Akkord-Pads verwenden möchten, ohne die zugeordneten Akkorde zu ändern.

- Um nur die Spieleinstellungen von **Akkord-Pad-Presets** zu laden, klicken Sie auf **Akkord-Pad-Presets** und wählen Sie **Spieler aus Preset laden**.

## Akkord-Pad-Presets speichern

Wenn Sie die Akkord-Pads eingerichtet haben, können Sie sie als **Akkord-Pads** speichern.

---

### VORGEHENSWEISE

1. Klicken Sie links von den Akkord-Pads auf **Akkord-Pad-Presets** und wählen Sie **Akkord-Pad-Preset speichern**.
2. Geben Sie im Bereich **Neues Preset** einen Namen für das neue Preset ein.

### HINWEIS

Sie können auch Attribute für das Preset definieren.

3. Klicken Sie auf **OK**, um das Preset zu speichern und den Dialog zu schließen.
- 

## Akkord-Events aus Akkord-Pads erstellen

Sie können die Akkorde, die den Akkord-Pads zugewiesen sind, zum Erzeugen von Akkord-Events im **Projekt**-Fenster verwenden.

---

### VORGEHENSWEISE

- Klicken Sie auf ein Akkord-Pad und ziehen Sie es auf die Akkordspur.

---

### ERGEBNIS

Ein Akkord-Event wird erstellt.

### WEITERFÜHRENDE LINKS

[Akkord-Events mit einem MIDI-Keyboard aufnehmen](#) auf Seite 863

## MIDI-Parts aus Akkord-Pads erstellen

Sie können die Akkorde, die den Akkord-Pads zugewiesen sind, zum Erzeugen von MIDI-Parts im **Projekt**-Fenster verwenden.

---

VORGEHENSWEISE

- Klicken Sie auf ein Akkord-Pad und ziehen Sie es auf eine MIDI- oder Instrumentenspur.
- 

ERGEBNIS

Ein MIDI-Part wird erzeugt. Er enthält die MIDI-Events, aus denen der Akkord besteht, und hat eine Länge von einem Takt.

# Transformer

Der **Transformer** ist ein leistungsstarkes Tool für das Suchen und Ersetzen in MIDI-Daten.

Sie können den **Transformer** folgendermaßen verwenden:

- Sie können Filterbedingungen definieren und bestimmte Elemente suchen.  
Dabei kann es sich um Elemente desselben Typs mit bestimmten Eigenschaften oder Werten oder an bestimmten Positionen handeln. Sie können beliebig viele Filterbedingungen verbinden und Bedingungen anhand von **Und/Oder**-Verknüpfungen miteinander kombinieren.
- Sie wählen eine Grundfunktion, die ausgeführt werden soll.  
Dazu gehören **Transformieren** (Ändern von Eigenschaften der gefundenen Elemente), **Löschen** (Entfernen der Elemente), **Einfügen** (Hinzufügen von neuen Elementen an den Positionen der gefundenen Elemente) usw.
- Sie definieren eine Liste von Aktionen, mit denen der genaue Funktionsablauf festgelegt wird.  
Beachten Sie, dass es nicht für alle Funktionen weitere Aktionen gibt.

Durch die Kombination von Filterbedingungen, Funktionen und Aktionen können Sie Ihre Daten umfassend bearbeiten.

Um mit dem **Transformer** arbeiten zu können, sollte man den Aufbau von MIDI-Befehlen verstehen. Da es jedoch eine große Auswahl an Presets gibt, können Sie ihn auch dann verwenden, wenn Sie noch nicht alle Aspekte kennen.

WEITERFÜHRENDE LINKS

[Presets](#) auf Seite 899

## Fenster-Übersicht

Im **Transformer** können Sie Filterbedingungen, Funktionen und Aktionen kombinieren, um leistungsstarke MIDI-Bearbeitungen durchzuführen.

- Um den **Transformer** zu öffnen, wählen Sie eine MIDI-Spur aus, öffnen Sie den Abschnitt **MIDI-Insert-Effekte**, öffnen Sie das Einblendmenü **Effekt-Typ auswählen** und wählen Sie dann **Transformer**.

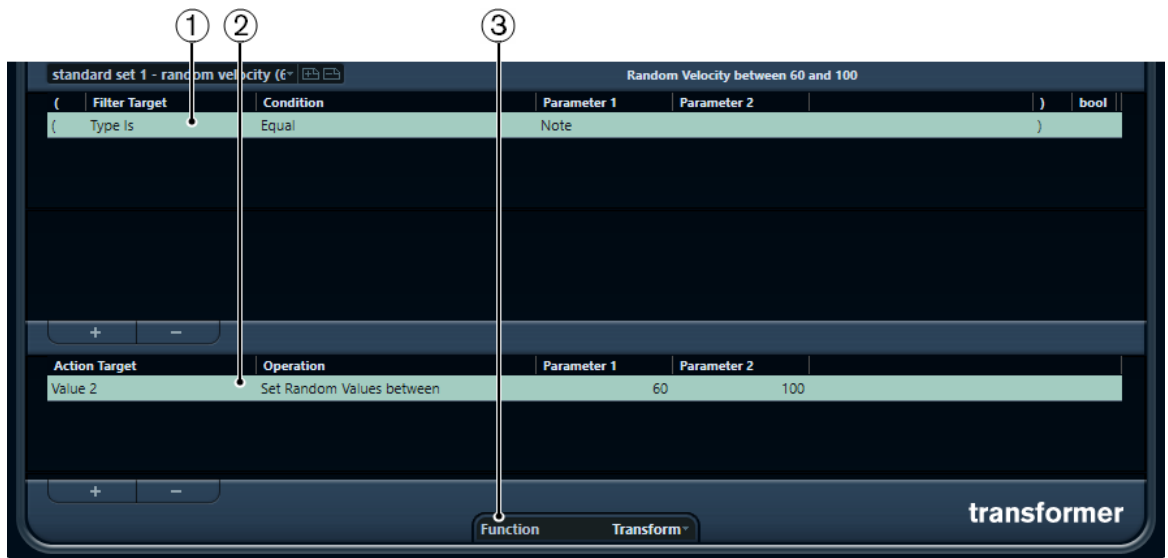

### 1 Filterbedingungen

Hier können Sie Bedingungen wie Typ, Attribut, Wert oder Position festlegen, denen ein bestimmtes Element entsprechen muss, um gefunden zu werden. Sie können beliebig viele Filterbedingungen durch UND/ODER-Verknüpfungen miteinander kombinieren.

### 2 Aktionsliste

Hier können Sie eine Liste von Aktionen definieren, mit denen der genaue Funktionsablauf festgelegt wird. Beachten Sie, dass es nicht für alle Funktionen weitere Aktionen gibt.

### 3 Funktion-Einblendmenü

Hiermit können Sie eine Funktion auswählen.

## Filterbedingungen

Mit der oberen Liste legen Sie die Filterbedingungen fest, mit denen bestimmte Elemente gefunden werden. Die Liste kann auf jeder Zeile eine Filterbedingung enthalten.

Um eine Filterbedingung einzurichten, nehmen Sie die folgenden Einstellungen vor:

#### Klammer auf

In Kombination mit der schließenden Klammer können Sie hiermit mehrere Filterbedingungen kombinieren, d. h., mehrere Zeilen mit den booleschen Operatoren Und/Oder verbinden.

#### Ziel der Aktion

Legt die Eigenschaft des Elements fest. Diese Einstellung wirkt sich auf die verfügbaren Optionen in den anderen Spalten aus.

#### Bedingung

Legt fest, wie der **Transformer** die Einstellung unter **Ziel der Aktion** mit den Werten in den **Parameter**-Spalten vergleicht. Welche Optionen verfügbar sind, hängt von der Einstellung in der Spalte **Ziel der Aktion** ab.

#### Parameter 1

Legt fest, mit welchem Wert die Elementeeigenschaften verglichen werden. Dies hängt vom **Ziel der Aktion** ab.

#### Parameter 2

Nur verfügbar, wenn eine der **Bereich**-Optionen in der **Bedingung**-Spalte festgelegt ist. Sie können dann einen Bereich zwischen **Parameter 1** und **Parameter 2** festlegen, innerhalb bzw. außerhalb dessen nach Elementen gesucht wird.

### **Klammer zu**

In Kombination mit der öffnenden Klammer können Sie hiermit mehrere Filterbedingungen kombinieren.

### **bool**

Hier können Sie einen booleschen Operator (Und/Oder) für Filterbedingungen auswählen, die mehrere Zeilen umfassen.

#### HINWEIS

Wenn Sie beim Kombinieren von mehreren Bedingungen anhand von Klammern einen Fehler machen, wird dies in der Statusanzeige angezeigt.

---

#### HINWEIS

Wenn Sie bereits Filterbedingungen festgelegt und/oder ein Preset angewendet haben, aber wieder ganz von vorn beginnen möchten, können Sie die Einstellungen zurücksetzen. Wählen Sie dazu im **Presets**-Einblendmenü die **Init**-Option.

---

#### HINWEIS

Sie können MIDI-Events auch direkt in die obere Liste ziehen, um Filterbedingungen festzusetzen.

Wenn die Liste keine Einträge enthält, werden die Filterbedingungen durch das abgelegte MIDI-Event erzeugt, wobei Status und Art des Events berücksichtigt werden. Andernfalls setzen die abgelegten Events die entsprechenden Parameter zurück. Wenn Sie z. B. die Länge-Bedingung verwenden, wird die Länge entsprechend der Event-Länge gesetzt.

---

Je nachdem, welches **Ziel der Aktion** Sie festgelegt haben, stehen Ihnen in der **Bedingung**-Spalte folgende Optionen zur Verfügung:

### **Gleich**

Entspricht genau dem Wert, der in der Spalte **Parameter 1** festgelegt wurde.

### **Ungleich**

Entspricht allen Werten, die ungleich dem Wert sind, der in der Spalte **Parameter 1** festgelegt wurde.

### **Größer**

Entspricht allen Werten, die größer sind als der Wert, der in der Spalte **Parameter 1** festgelegt wurde.

### **Größer oder gleich**

Entspricht allen Werten, die gleich oder größer als der Wert sind, der in der Spalte **Parameter 1** festgelegt wurde.

### **Weniger**

Entspricht allen Werten, die niedriger sind als der Wert, der in der Spalte **Parameter 1** festgelegt wurde.

### **Weniger oder gleich**

Entspricht allen Werten, die gleich oder niedriger als der Wert sind, der in der Spalte **Parameter 1** festgelegt wurde.

### **Innerhalb des Bereichs**

Entspricht einem Wert, der zwischen den Werten liegt, die in den Spalten **Parameter 1** und **Parameter 2** festgelegt wurden. Der Wert unter **Parameter 1** muss dabei niedriger sein als der Wert für **Parameter 2**.

### Außerhalb des Bereichs

Entspricht einem Wert, der außerhalb des Bereichs liegt, der durch die Werte in den Spalten **Parameter 1** und **Parameter 2** definiert wurde.

### Note entspricht

Ist die Note, die unter **Parameter 1** eingestellt ist, unabhängig von der Oktave. Damit können Sie z. B. nach allen C-Noten suchen. Diese Spalte ist nur verfügbar, wenn das **Ziel der Aktion** auf **Tonhöhe** gesetzt ist.

#### HINWEIS

Wenn Sie als Ziel der Aktion **Eigenschaft** wählen, können Sie andere Bedingungen auswählen.

---

## Wert 1 und Wert 2

MIDI-Events können sich aus Wert 1 und Wert 2 zusammensetzen.

Wert 1 und Wert 2 haben für unterschiedliche Event-Arten unterschiedliche Bedeutungen:

Event-Art	Wert 1	Wert 2
Noten	Die Notenummer/Tonhöhe.	Die Anschlagstärke der Note.
Poly Pressure	Die gedrückte Taste.	Die Druckdynamik für die Taste.
Controller	Die MIDI-Controller-Nummer.	Der Wert des Controllers.
Program Change	Die Program-Change-Nummer.	Nicht verwendet.
Aftertouch	Die Druckdynamik für die Taste.	Nicht verwendet.
Pitchbend	Die Feineinstellung des Pitchbend-Reglers. (selten verwendet).	Die grobe Einstellung des Pitchbend-Reglers.

#### HINWEIS

SysEx-Events (System Exclusive) verwenden Wert 1 und 2 nicht.

---

#### WEITERFÜHRENDE LINKS

[Ziel der Aktion](#) auf Seite 897

## Nach Tonhöhen oder Anschlagstärken suchen

---

#### VORGEHENSWEISE

1. Öffnen Sie das Einblendmenü **Ziel der Aktion** und wählen Sie **Wert 1** für Tonhöhen oder **Wert 2** für Anschlagstärken.
2. Optional für Tonhöhen: Geben Sie in der Spalte **Parameter 1** eine Tonhöhe an, entweder in Form eines Notennamens wie C3, D#4 usw. oder als MIDI-Notenummer zwischen 0 und 127.

#### HINWEIS

Um alle Noten einer bestimmten Tonhöhe in allen Oktaven zu finden, öffnen Sie das **Bedingung**-Einblendmenü und wählen Sie **Note entspricht**.

---

3. Klicken Sie auf **+** unter der Liste, um eine weitere Bedingungszeile hinzuzufügen.  
**Parameter 1** wird automatisch auf **Note** eingestellt. Außerdem werden **Wert 1** und **Wert 2** jeweils als **Tonhöhe** und **Anschlagstärke** angezeigt.
- 

## Nach Controllern suchen

---

#### VORGEHENSWEISE

1. Öffnen Sie das Einblendmenü **Ziel der Aktion** und wählen Sie **Wert 1**.
  2. Klicken Sie auf **+** unter der Liste, um eine weitere Bedingungszeile hinzuzufügen.
  3. Öffnen Sie das Einblendmenü **Parameter 1** und wählen Sie **Controller**.  
**Ziel der Aktion** wird automatisch auf **MIDI-Controller-Nr.** gesetzt und in der Spalte **Parameter 1** werden die Namen der MIDI-Controller angezeigt.
- 

## Nach MIDI-Kanälen suchen

Das Suchen nach MIDI-Kanälen ist nützlich, wenn Sie MIDI-Daten von einem Instrument aufgenommen haben, das auf mehreren Kanälen sendet, oder wenn Sie eine MIDI-Datei vom Typ »0« (mit nur einer Spur, aber mit MIDI-Events mit unterschiedlichen Kanaleinstellungen) importiert haben.

---

#### VORGEHENSWEISE

1. Öffnen Sie das Einblendmenü **Ziel der Aktion** und wählen Sie **Kanal**.
  2. Geben Sie im Feld **Parameter 1** einen MIDI-Kanal zwischen 1 und 16 an.
  3. Öffnen Sie das **Bedingung**-Einblendmenü und wählen Sie eine Option aus.
- 

## Nach Elementarten suchen

---

#### VORGEHENSWEISE

1. Öffnen Sie das Einblendmenü **Ziel der Aktion** und wählen Sie **Typ**.
  2. Öffnen Sie das **Bedingung**-Einblendmenü und wählen Sie eine Option aus.
  3. Öffnen Sie das Einblendmenü **Parameter 1** und wählen Sie einen Typ aus, z. B. Note, Poly Pressure, Controller usw.
- 

## Nach Event-Kontexten suchen

Sie können kontextsensitive Suchanfragen durchführen. Dies ist vor allem im **Eingangsumwandler** nützlich.

Das **Ziel der Aktion Letztes Event** zeigt den Status eines Events an, das den **Eingangsumwandler** bereits durchlaufen hat. Diese Filterbedingung kann nur mit **Parameter 1** und **Parameter 2** kombiniert werden.

#### BEISPIEL

Sie können den **Eingangsumwandler** oder den **Transformer** so einstellen, dass Aktionen nur bei gedrückter Note C1 ausgeführt werden.

Filter Target	Condition	Parameter 1	Parameter 2	bool
Type Is	Equal	Note		And
Last Event	Equal	Note is playing	36/C1	

In diesem Beispiel wird die Aktion durchgeführt, nachdem die Note C1 gespielt wurde.

Filter Target	Condition	Parameter 1	Parameter 2	bool
Last Event	Equal	Value 1	36/C1	

---

## Mehrere Bedingungszeilen verknüpfen

Sie können Bedingungszeilen hinzufügen und sie mit Hilfe von booleschen **Und**- und **Oder**-Operatoren und Klammern kombinieren.

- Um eine neue Bedingung hinzuzufügen, klicken Sie auf **+** unterhalb der Liste.  
Die neue Zeile wird unten zur Liste hinzugefügt.
- Um eine Bedingung zu löschen, wählen Sie sie aus und klicken Sie auf **-** unterhalb der Liste.

## Bool-Spalte

In der **bool**-Spalte rechts in der Liste können Sie einen booleschen Operator auswählen: **Und** oder **Oder**.

Boolesche Operatoren verknüpfen zwei Filterbedingungszeilen miteinander und wirken sich folgendermaßen auf das Suchergebnis aus:

- **Und** legt fest, dass nur Elemente gefunden werden, bei denen beide Bedingungen erfüllt sind.
- **Oder** legt fest, dass Elemente gefunden werden, sobald mindestens eine der Bedingungen erfüllt ist.

#### WICHTIG

Wenn Sie eine neue Zeile hinzufügen, ist ihr boolescher Operator standardmäßig **Und**.

---

#### BEISPIEL

Sie können Elemente finden, die Noten sind und am Anfang des dritten Takts beginnen.

(	Filter Target	Condition	Parameter 1	Parameter 2	Bar Range/Time Base	)	bool
(	Type Is	Equal	Note			)	And
	Position	Equal	3.01.01.000	PPQ		)	

Sie können alle Events finden, die Noten sind (unabhängig von ihrer Position), und alle Events, die am Anfang des dritten Takts beginnen (unabhängig von ihrem Typ).

(	Filter Target	Condition	Parameter 1	Parameter 2	Bar Range/Time Base	)	bool
(	Type Is	Equal	Note			)	Or
	Position	Equal	3.01.01.000	PPQ		)	

---

## Eine Funktion auswählen

Unten im **Transformer** finden Sie ein Einblendmenü, über das die auszuführende Bearbeitungsfunktion eingestellt wird.

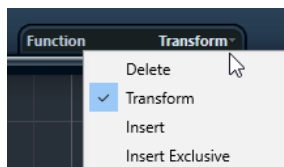

### Löschen

Entfernt alle gefundenen Elemente aus dem Ausgabe-Stream oder schaltet sie stumm. Die eigentlichen Elemente auf der Spur sind nicht betroffen.

### Transformieren

Mit dieser Option werden ein oder mehrere Eigenschaften der gefundenen Elemente geändert. In der Liste der Aktionen legen Sie fest, was genau geändert wird.

### Einfügen

Erzeugt neue Elemente und fügt sie in den Ausgabe-Stream ein. Die neuen Elemente basieren auf den mit den Filterbedingungen gefundenen Elementen, enthalten aber alle Änderungen, die Sie in der Liste der Aktionen eingerichtet haben.

Mit anderen Worten: Die **Einfügen**-Funktion kopiert die gefundenen Elemente, transformiert sie entsprechend den in der Liste der Aktionen festgelegten Aktionen und fügt die transformierten Elemente zwischen den bereits vorhandenen Events ein.

### Einfügen (exklusiv)

Transformiert die gefundenen Elemente entsprechend der Liste der Aktionen. Alle Elemente, die nicht den Filterkriterien entsprechen, werden aus dem Ausgabe-Stream entfernt.

#### WEITERFÜHRENDE LINKS

[Aktionen festlegen](#) auf Seite 897

## Aktionen festlegen

Sie können Aktionen, d. h. an gefundenen Elementen vorgenommene Änderungen, in der unteren Liste des **Transformers** festlegen. Aktionen sind für alle Funktionstypen außer **Löschen** relevant.

Action Target	Operation	Parameter 1	Parameter 2
Value 1	Set to fixed value		2

Durch Klicken auf die **+** können Sie Aktionszeilen hinzufügen; durch Klicken auf die **-** entfernen Sie sie.

## Ziel der Aktion

Unter **Ziel der Aktion** wählen Sie aus, welche Eigenschaft der gefundenen Events verändert wird.

### Wert 1

Ändert den Wert 1 der Events. Was unter »Wert 1« angezeigt wird, hängt von der Event-Art ab. Für Noten gibt Wert 1 die Tonhöhe an.

### Wert 2

Ändert den Wert 2 der Events. Was unter »Wert 2« angezeigt wird, hängt von der Event-Art ab. Für Noten gibt Wert 2 die Anschlagstärke an.

### Kanal

Über diese Option können Sie die Einstellung für den MIDI-Kanal ändern.

### Typ

Über diese Option können Sie die Event-Art ändern, d. h. Aftertouch-Events in Modulation-Events oder Pitchbend-Events in VST-3-Tuning-Events umwandeln.

### Wert 3

Ändert Wert 3, der bei der Suche nach Eigenschaften für die Ausklingstärke verwendet wird.

### WEITERFÜHRENDE LINKS

[Wert 1 und Wert 2](#) auf Seite 894

## Bearbeitung

In der **Bearbeitung**-Spalte legen Sie fest, was mit dem **Ziel der Aktion** geschehen soll.

Welche Optionen in diesem Einblendmenü verfügbar sind, hängt vom eingestellten **Ziel der Aktion** ab.

### Hinzufügen

Mit dieser Option wird der Wert unter **Parameter 1** zum **Ziel der Aktion** hinzugefügt.

### Subtrahieren

Mit dieser Option wird der Wert unter **Parameter 1** vom **Ziel der Aktion** abgezogen.

### Multipliziert mit

Mit dieser Option wird das **Ziel der Aktion** mit dem Wert unter **Parameter 1** multipliziert.

### Geteilt durch

Mit dieser Option wird das **Ziel der Aktion** durch den Wert unter **Parameter 1** geteilt.

### Runden auf

Mit dieser Option wird der Wert des **Ziels der Aktion** unter Verwendung des Werts unter **Parameter 1** auf- oder abgerundet.

### Zufällige Werte setzen zwischen

Mit dieser Option wird als **Ziel der Aktion** ein nach dem Zufallsprinzip ermittelter Wert aus dem Wertebereich zwischen **Parameter 1** und **Parameter 2** eingestellt.

### Auf festen Wert einstellen

Mit dieser Option wird das **Ziel der Aktion** auf den unter **Parameter 1** angegebenen Wert eingestellt.

### Relative zufällige Werte zwischen

Mit dieser Option wird dem **Ziel der Aktion** ein nach dem Zufallsprinzip ermittelter Wert aus dem Wertebereich zwischen **Parameter 1** und **Parameter 2** hinzugefügt. Als Parameter können auch negative Werte angegeben werden.

### Zur Skala transponieren

Diese Option ist nur verfügbar, wenn als **Ziel der Aktion Wert 1** eingestellt ist. Außerdem muss die Filterbedingung so eingerichtet sein, dass nach Noten gesucht wird (**Typ = Note**). Mit der Option **Zur Skala transponieren** können Sie in den Spalten **Parameter 1** und **Parameter 2** eine Tonleiter angeben. **Parameter 1** ist die Tonart (C, C#, D usw.), **Parameter 2** die Art der Tonleiter (Dur, Moll usw.).

Jede gefundene Note wird dann zur in der Tonleiter nächstgelegenen Note transponiert.

### Wert 2 verwenden

Diese Option ist nur verfügbar, wenn Sie **Ziel der Aktion** auf **Wert 1** einstellen. Mit dieser Option wird die Einstellung für **Wert 2** für alle gefundenen Events in die Einstellung für **Wert 1** kopiert.

### Wert 1 verwenden

Diese Option ist nur verfügbar, wenn Sie **Ziel der Aktion** auf **Wert 2** einstellen. Mit dieser Option wird die Einstellung für **Wert 1** für alle gefundenen Events in die Einstellung für **Wert 2** kopiert.

### Spiegeln

Diese Option ist nur verfügbar, wenn Sie **Ziel der Aktion** auf **Wert 1** oder **Wert 2** einstellen. Mit dieser Option werden die gefundenen Events um den Wert unter **Parameter 1** gespiegelt.

Für Noten-Events heißt dies eine Umkehr der Tonleiter, wobei die unter **Parameter 1** eingestellte Tonart als »Drehpunkt« verwendet wird.

#### WEITERFÜHRENDE LINKS

[Wert 1 und Wert 2](#) auf Seite 894

## Presets

Sie können **Logical-Presets** laden.

Um ein Preset zu laden, führen Sie eine der folgenden Aktionen durch:

- Wählen Sie **MIDI > Logical-Presets** und wählen Sie eine Option aus.
- Öffnen Sie den **Listen-Editor** und wählen Sie in der Filterzeile ein Preset aus dem **Zeigen-**Bereich aus.

#### HINWEIS

Indem Sie einen Tastaturbefehl für ein Preset einrichten, können Sie dieselbe Bearbeitung auf mehrere ausgewählte Events gleichzeitig anwenden.

---

#### WEITERFÜHRENDE LINKS

[Tastaturbefehle](#) auf Seite 977

# Tempo und Taktart bearbeiten

Sie können ein Tempo und eine Taktart für Ihr Projekt einstellen. Standardmäßig ist das Tempo auf 120 BPM und die Taktart auf 4/4 eingestellt.

## Projekttempo-Modi

Sie können für jedes Projekt einen Tempomodus einstellen, je nachdem, ob Ihre Musik ein festes Tempo hat oder sich das Tempo im Laufe des Projekts ändert.

Im **Transportfeld** können Sie die folgenden Tempo-Modi einstellen:

- **Fixed-Modus**

Wenn Sie mit einem festen Tempo arbeiten möchten, das sich im Laufe des Projekts nicht ändert, deaktivieren Sie **Tempospur aktivieren** im **Transportfeld**. Sie können den Tempowert ändern, um ein festes Übungstempo einzustellen.

- **Tempospurmodus**

Wenn Ihre Musik Tempoänderungen enthält, aktivieren Sie **Tempospur aktivieren** im **Transportfeld**. Sie können den Tempowert ändern, um das Tempo am Positionszeiger zu ändern. Wenn Ihr Projekt keine Tempoänderungen enthält, wird das Tempo am Projektanfang geändert.

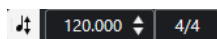

WEITERFÜHRENDE LINKS

[Projekte für Tempoänderungen einrichten](#) auf Seite 905

## Zeitbasis der Spur

Die Zeitbasis einer Spur bestimmt, ob sie den Tempoänderungen in einem Projekt folgen kann, das auf den Track-Modus eingestellt ist.

Im **Inspector** für MIDI-Spuren, Instrumentenspuren und audiobasierte Spuren können Sie **Zeitbasis umschalten** aktivieren/deaktivieren, um die Zeitbasis einer Spur umzuschalten.

Die folgenden Zeitbasis-Modi sind verfügbar:

- **Musikalisch**

Verwenden Sie diesen Modus für Material mit musikalischer, d. h. tempobezogener Zeitbasis. Alle Spuren, die auf musikalische Zeitbasis eingestellt sind, folgen allen Tempoänderungen, die Sie in der Tempospur hinzufügen.

### HINWEIS

Bei Audio-Events auf Audiospuren, die auf musikalische Zeitbasis eingestellt sind, wirken sich die Tempoänderungen auf der Tempospur nur auf die Startposition, nicht aber auf das tatsächliche Audio aus.

- **Linear**

Verwenden Sie diesen Modus für Material mit linearer, zeitbezogener Zeitbasis.

#### WEITERFÜHRENDE LINKS

[Instrumentenspur-Inspector](#) auf Seite 116

[Inspector für MIDI-Spuren](#) auf Seite 123

[Audiospur-Inspector](#) auf Seite 112

## Tempospur-Editor

Der **Tempospur-Editor** bietet eine Übersicht über die Projekttempo-Einstellungen. Sie können damit Tempo-Events hinzufügen und bearbeiten.

Um den **Tempospur-Editor** zu öffnen, führen Sie eine der folgenden Aktionen aus:

- Wählen Sie **Projekt > Tempospur**.
- Drücken Sie **Strg-Taste/Befehlstaste - T**.

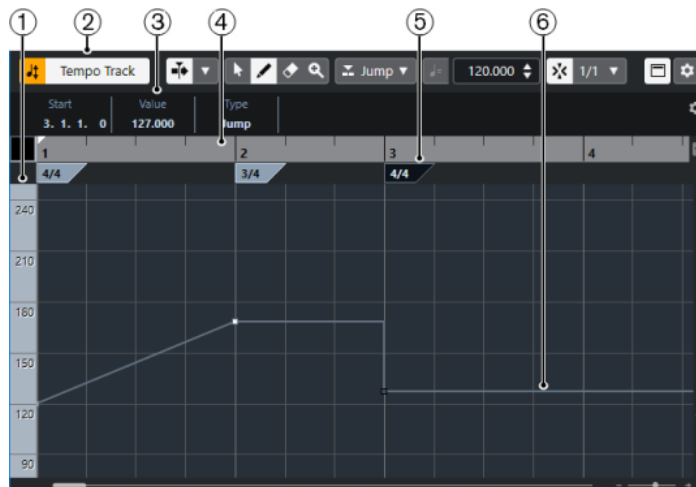

Der **Tempospur-Editor** ist in verschiedene Bereiche aufgeteilt:

- 1 Temposkala**  
Zeigt die Temposkala in BPM an.
- 2 Werkzeugzeile**  
Enthält Werkzeuge zum Auswählen, Hinzufügen und Ändern von Tempo- und Taktart-Events.
- 3 Infozeile**  
Zeigt Informationen über das ausgewählte Tempo oder Taktart-Event an.
- 4 Lineal**  
Zeigt die Zeitachse und das Anzeigeformat des Projekts an.
- 5 Taktartanzeige**  
Zeigt die Taktart-Events im Projekt an.
- 6 Tempokurvenanzeige**  
Wenn sich Ihr Projekt im Fixed-Modus befindet, werden nur ein Tempo-Event und ein festes Tempo angezeigt.  
Wenn sich Ihr Projekt im Track-Modus befindet, zeigt die Kurvenanzeige die Tempokurve mit den Tempo-Events im Projekt an.

## Werkzeugzeile im Tempospur-Editor

Die Werkzeugzeile enthält Werkzeuge zum Auswählen, Hinzufügen und Ändern von Tempo- und Taktart-Events.

Die folgenden Werkzeuge sind verfügbar:

## Tempospur aktivieren

### Tempospur aktivieren

Schaltet das Projekttempo zwischen dem Fixed-Modus und dem Track-Modus um.

## Linke Trennlinie

### Linke Trennlinie

Werkzeuge, die links von der Trennlinie platziert werden, werden immer angezeigt.

## Automatischer Bildlauf

### Automatischer Bildlauf

Der Projekt-Positionszeiger bleibt während der Wiedergabe sichtbar.

### Einstellungen für automatischen Bildlauf auswählen

Hier können Sie **Seite umblättern** oder **Stabiler Positionszeiger** und **Automatischen Bildlauf während der Bearbeitung aufheben** aktivieren.

## Werkzeugschalter

### Objektauswahl

Wählt Events aus.

### Stift

Zeichnet Events.

### Löschen

Löscht Events.

### Zoom

Vergrößert die Darstellung. Halten Sie die **Alt/Opt-Taste** gedrückt und klicken Sie, um die Darstellung zu verkleinern.

## Neuer Tempo-Typ

### Kurventyp für eingefügte Tempo-Events

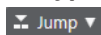

Ermöglicht es Ihnen, den Kurventyp für eingefügte Tempo-Events auszuwählen. Wählen Sie **Linear**, wenn Sie wollen, dass der Übergang vom vorherigen zum neuen Tempo-Event stufenlos erfolgt. Wählen Sie **Schritt**, wenn Sie wollen, dass die neue Tempoänderung schlagartig erfolgt. Wählen Sie **Automatisch**, wenn neue Tempo-Events denselben Typ wie der vorige Kurvenpunkt erhalten sollen.

## Aktuelles Tempo

### Aktuelles Tempo

Im Fixed-Modus können Sie hiermit das aktuelle Tempo ändern.

## Raster

### Raster Ein/Aus

Beschränkt die horizontale Bewegung und Positionierung auf die Positionen, die vom **Rastermodus** vorgegeben werden. Taktart-Events rasten immer am Taktanfang ein.

### Rastermodus

Hiermit können Sie festlegen, an welchen Positionen Events einrasten sollen.

## Rechte Trennlinie

### Rechte Trennlinie

Werkzeuge, die rechts von der Trennlinie platziert werden, werden immer angezeigt.

## Infozeile anzeigen

### Info ein/aus

Öffnet/Schließt die Infozeile.

## Werkzeugzeile einrichten

### Werkzeugzeile einrichten

Öffnet ein Einblendmenü, in dem Sie einstellen können, welche Elemente der Werkzeugzeile sichtbar sein sollen.

# Tempospur

Mit der Tempospur können Sie Tempowechsel in einem Projekt erzeugen.

- Um eine Tempospur zu Ihrem Projekt hinzuzufügen, wählen Sie **Projekt > Spur hinzufügen > Tempo**.
- Sie können die Werkzeuge in der Werkzeugzeile des **Projekt**-Fensters verwenden, um Tempo-Events hinzuzufügen und zu bearbeiten.
- Sie können den Tempo-Event-Editor verwenden, um ausgewählte Tempo-Events zu bearbeiten.
- Um ein Tempo-Event auszuwählen, klicken Sie mit dem **Objektauswahl**-Werkzeug darauf.
- Um mehrere Events auszuwählen, ziehen Sie ein Auswahlrechteck mit dem **Objektauswahl**-Werkzeug oder klicken Sie bei gedrückter **Umschalttaste** auf die Events.
- Um alle Tempo-Events auf der Tempospur auszuwählen, klicken Sie mit der rechten Maustaste auf die Tempospur und wählen Sie im Kontextmenü den Befehl **Alle Events auswählen**.

#### WEITERFÜHRENDE LINKS

[Tempospur-Inspector](#) auf Seite 143

[Bedienelemente für die Tempospur](#) auf Seite 144

## Tempo-Event-Editor

Im Tempo-Event-Editor können Sie ausgewählte Events auf der Tempospur bearbeiten.

- Um den Tempo-Event-Editor zu öffnen, aktivieren Sie das **Objektauswahl**-Werkzeug und ziehen Sie ein Auswahlrechteck auf der Tempospur.

Der Tempo-Event-Editor bietet die folgenden Smart-Controls für bestimmte Bearbeitungsmodi:

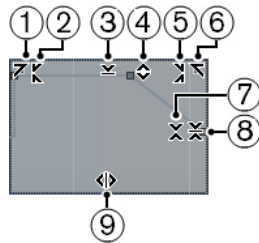

### 1 Links neigen

Wenn Sie in die obere linke Ecke des Editors klicken, können Sie den linken Teil der Kurve neigen. So können Sie die Event-Werte am Anfang der Kurve nach oben oder unten neigen.

### 2 Links komprimieren

Wenn Sie bei gedrückter **Alt/Opt-Taste** in die obere linke Ecke des Editors klicken, können Sie den linken Teil der Kurve komprimieren oder expandieren. So können Sie die Event-Werte am Anfang der Kurve komprimieren oder expandieren.

### 3 Vertikal skalieren

Wenn Sie in die Mitte des oberen Rands des Editors klicken, können Sie die Kurve vertikal skalieren. So können Sie die Event-Werte der Kurve prozentual anheben oder absenken.

### 4 Vertikal verschieben

Wenn Sie auf den oberen Rand des Editors klicken, können Sie die gesamte Kurve vertikal verschieben. So können Sie die Event-Werte der Kurve anheben oder absenken.

### 5 Rechts komprimieren

Wenn Sie bei gedrückter **Alt/Opt-Taste** in die obere rechte Ecke des Editors klicken, können Sie den rechten Teil der Kurve komprimieren oder expandieren. So können Sie die Event-Werte am Ende der Kurve komprimieren oder expandieren.

### 6 Rechts neigen

Wenn Sie in die obere rechte Ecke des Editors klicken, können Sie den rechten Teil der Kurve neigen. So können Sie die Event-Werte am Ende der Kurve nach oben oder unten neigen.

### 7 Um relativen Mittelpunkt skalieren

Wenn Sie bei gedrückter **Alt/Opt-Taste** in die Mitte des rechten Rands des Editors klicken, können Sie die Kurve relativ zu ihrem Mittelpunkt skalieren. So können Sie die Event-Werte horizontal um die Mitte des Editors anheben oder absenken.

### 8 Um absoluten Mittelpunkt skalieren

Wenn Sie in die Mitte des rechten Rands des Editors klicken, können Sie die Kurve absolut zu ihrem Mittelpunkt skalieren. So können Sie die Event-Werte horizontal um die Mitte des Editors anheben oder absenken.

### 9 Datenkurve dehnen

Wenn Sie auf den unteren Rand des Editors klicken, können Sie die Kurve horizontal dehnen. So können Sie die Event-Werte der Kurve nach links oder rechts verschieben.

## Tempoänderungen für Projekte

Wenn die Tempospur aktiviert ist, können Sie Tempoänderungen für Ihr Projekt einstellen.

#### WICHTIG

Wenn sich Ihr Projekt im Track-Modus befindet und Sie Tempoänderungen einstellen, folgen nur Spuren, die auf musikalische Zeitbasis eingestellt sind, diesen Tempoänderungen.

---

#### HINWEIS

Wenn Sie im Track-Modus arbeiten, stellen Sie sicher, dass das Anzeigeformat auf dem Lineal des **Projekt**-Fensters auf **Takte+Zählzeiten** eingestellt ist, da es andernfalls zu verwirrenden Ergebnissen kommen kann.

---

Wenn Sie **Tempospur aktivieren** im **Transportfeld** aktivieren, wird die Tempospurkurve in der Tempokurvenanzeige dargestellt.

Wenn Sie das Tempo Ihrer Musik kennen, können Sie den Tempowert folgendermaßen anpassen:

- Durch Hinzufügen von Tempo-Events im **Tempospur-Editor**.
- Durch Hinzufügen von Tempo-Events zu der Tempospur.

#### WEITERFÜHRENDE LINKS

[Projekte für Tempoänderungen einrichten](#) auf Seite 905

## Projekte für Tempoänderungen einrichten

Wenn Sie ein neues Projekt erstellen, wird das Projekttempo automatisch auf den Fixed-Modus eingestellt. Wenn Ihre Musik Tempoänderungen enthält, müssen Sie für Ihr Projekt den Track-Modus einstellen.

---

#### VORGEHENSWEISE

- Um Ihr Projekt auf den Track-Modus einzustellen, verwenden Sie eine der folgenden Methoden:
    - Aktivieren Sie im **Transportfeld** die Option **Tempospur aktivieren**.
    - Wählen Sie **Projekt > Tempospur** und aktivieren Sie **Tempospur aktivieren**.
- 

#### ERGEBNIS

Das Projekttempo ist jetzt so eingestellt, dass es der Tempospur folgt.

Alle Spuren, die auf musikalische (tempobezogene) Zeitbasis eingestellt sind, folgen allen Tempoänderungen, die Sie in der Tempospur hinzufügen.

#### WEITERFÜHRENDE LINKS

[Zeitbasis der Spur](#) auf Seite 900

[Bedienelemente für die Tempospur](#) auf Seite 144

[Tempospur-Editor](#) auf Seite 901

## Eine Tempospur durch Hinzufügen von Tempoänderungen einrichten

#### VORGEHENSWEISE

1. Wählen Sie **Projekt > Spur hinzufügen > Tempo**.  
Die Tempospur wird zur Spurliste hinzugefügt.

2. Öffnen Sie in der Tempospur das Einblendmenü **Kurventyp für eingefügte Tempo-Events** und wählen Sie eine Option aus.
3. Führen Sie eine der folgenden Aktionen durch:
  - Wählen Sie in der Werkzeugzeile das **Objektauswahl**-Werkzeug aus und klicken Sie auf die Tempokurve.
  - Wählen Sie in der Werkzeugzeile das **Stift**-Werkzeug aus und klicken und zeichnen Sie damit in der Tempokurvenanzeige.

#### HINWEIS

Wenn das **Raster** aktiviert ist, wird dadurch bestimmt, an welchen Zeitpositionen Sie Tempokurven-Punkte einfügen können.

---

#### ERGEBNIS

Das Tempo-Event wird der Tempokurve hinzugefügt.

## Tempo-Events bearbeiten

Im **Tempospur-Editor** können Sie ausgewählte Tempo-Events bearbeiten.

Verwenden Sie die folgenden Methoden:

- Klicken Sie mit dem **Objektauswahl**-Werkzeug auf Tempo-Events und verschieben Sie sie horizontal und/oder vertikal.
- Stellen Sie den Tempowert im **Wert**-Feld in der Infozeile ein.

#### HINWEIS

Wenn Sie Tempo-Events auf Tempokurven bearbeiten, stellen Sie sicher, dass das Anzeigeformat auf dem Lineal des **Projekt**-Fensters auf **Takte+Zählzeiten** eingestellt ist, da es andernfalls zu verwirrenden Ergebnissen kommen kann.

---

Verwenden Sie die folgenden Methoden, um Tempo-Events zu entfernen:

- Klicken Sie mit dem **Löschen**-Werkzeug auf das Tempo-Event.
- Wählen Sie das Tempo-Event aus und drücken Sie die **Rücktaste**.

#### HINWEIS

Sie können das erste Tempo-Event nicht entfernen.

---

Verwenden Sie die folgende Methode, um den Tempokurven-Typ zu ändern:

- Stellen Sie den Tempokurven-Typ im **Typ**-Feld in der Infozeile ein.

## Ein festes Projekttempo einrichten

Wenn Ihre Musik keine Tempoänderungen enthält und die Tempospur deaktiviert ist, können Sie ein festes Tempo für Ihr Projekt festlegen.

Wenn die Tempospur deaktiviert ist, wird die Tempospurkurve grau dargestellt. Das feste Tempo wird als horizontale Linie in der Tempokurvenanzeige dargestellt.

Wenn Sie das Tempo Ihrer Musik kennen, können Sie den Tempowert in den folgenden Bereichen anpassen:

- **Tempo-Feld im Transportfeld**

- Feld **Aktuelles Tempo** in der Werkzeugzeile des **Tempospur-Editors**
- Feld **Aktuelles Tempo** auf der Tempospur

Wenn Sie das Tempo Ihrer Musik nicht kennen, verwenden Sie eins der folgenden Werkzeuge, um es zu berechnen und einzustellen:

- **Tempo errechnen**
- **Projekttempo aus Loop einstellen**

#### WEITERFÜHRENDE LINKS

[Das Projekttempo aus einer Aufnahme einstellen](#) auf Seite 907

[Projekttempo aus einer Audio-Loop einstellen](#) auf Seite 908

## Das Projekttempo aus einer Aufnahme einstellen

Sie können das Tempo von frei aufgenommenem Audio- oder MIDI-Material mit dem Werkzeug **Tempo errechnen** berechnen und als Projekttempo einstellen.

#### VORAUSSETZUNGEN

Die **Tempospur** ist deaktiviert, d. h., der Tempomodus ist auf **Fest** eingestellt.

---

#### VORGEHENSWEISE

1. Wählen Sie aus der Werkzeugzeile des **Projekt**-Fensters das **Auswahlbereich**-Werkzeug aus.
  2. Legen Sie in der Event-Anzeige einen Auswahlbereich fest, der eine genaue Anzahl von Zählzeiten umfasst.
  3. Wählen Sie **Projekt > Tempo errechnen**.
  4. Geben Sie im Wertefeld **Zählzeiten** die Anzahl von Zählzeiten ein, die in der Auswahl enthalten sind.  
Das berechnete Tempo wird im **BPM**-Feld angezeigt.
  5. Klicken Sie im Bereich **Tempo auf Tempospur einfügen** auf **Am Spurbeginn**.
- 

#### ERGEBNIS

Das Projekttempo wird auf das Tempo eingestellt, das aus Ihrer Aufnahme errechnet wurde.

#### WEITERFÜHRENDE LINKS

[Tempo errechnen](#) auf Seite 908

## Das Projekttempo durch Tippen einstellen

Sie können das Tempo von frei aufgenommenem Audio- oder MIDI-Material über die Tastatur einstellen.

#### VORAUSSETZUNGEN

Die Tempospur ist deaktiviert, d. h., der Tempomodus ist auf **Fest** eingestellt.

---

#### VORGEHENSWEISE

1. Aktivieren Sie die Wiedergabe.
2. Wählen Sie **Projekt > Tempo errechnen**.
3. Klicken Sie auf **Tempo vorgeben**.  
Das Fenster **Tempo vorgeben** wird geöffnet.

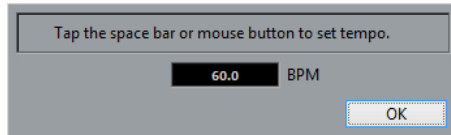

4. Verwenden Sie die **Leertaste**, um das Tempo der wiedergegebenen Aufnahme einzutippen. Im **BPM**-Feld wird das berechnete Tempo bei jedem Tippen aktualisiert.
5. Klicken Sie auf **OK**, um das Fenster zu schließen. Das eingetippte Tempo wird im **BPM**-Feld des Werkzeugs **Tempo errechnen** angezeigt.
6. Klicken Sie auf einen der Schalter im Bereich **Tempo auf Tempospur einfügen**, um das berechnete Tempo in die Tempospur einzusetzen.

---

#### ERGEBNIS

Das Projekttempo wird auf das vorgegebene Tempo eingestellt.

#### WEITERFÜHRENDE LINKS

[Ein festes Projekttempo einrichten](#) auf Seite 906

## Projekttempo aus einer Audio-Loop einstellen

Sie können das Projekttempo anhand des Tempos einer Audio-Loop einstellen.

#### VORAUSSETZUNGEN

Ihr Projekt enthält eine Audio-Loop, die sich nicht im **Musik-Modus** befindet.

---

#### VORGEHENSWEISE

1. Setzen Sie im Lineal des **Projekt**-Fensters den linken Locator an den Anfang der Audio-Loop.
2. Setzen Sie den rechten Locator an das Ende des letzten Takts. Dies muss nicht dem Ende der Audio-Loop entsprechen, aber ihrer Anzahl von Takten.
3. Wählen Sie die Audio-Loop aus.
4. Wählen Sie **Audio > Erweitert > Tempo aus Event entnehmen**. Sie werden gefragt, ob Sie das globale Projekttempo einstellen möchten.
5. Führen Sie eine der folgenden Aktionen durch:
  - Klicken Sie auf **Ja**, um das Projekttempo global anzupassen.
  - Klicken Sie auf **Nein**, um das Projekttempo nur im Bereich des Audio-Events anzupassen.

---

#### ERGEBNIS

Das Projekttempo wird auf das Tempo eingestellt, das für die Audio-Loop berechnet wurde.

## Tempo errechnen

**Tempo errechnen** ist ein Werkzeug zum Berechnen des Tempos von frei aufgenommenem Audio- oder MIDI-Material. Sie können damit auch ein Tempo über die Computertastatur vorgeben.

- Um **Tempo errechnen** für eine Audio- oder MIDI-Aufnahme zu öffnen, wählen Sie **Projekt > Tempo errechnen**.

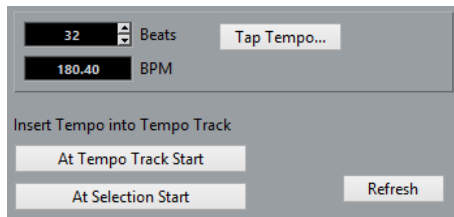

### Zählzeiten

Hier können Sie die Anzahl von Zählzeiten für den ausgewählten Bereich Ihrer Aufnahme eingeben.

### BPM

Zeigt das für die Auswahl berechnete Tempo an.

### Tempo vorgeben

Öffnet ein Fenster, in dem Sie ein Tempo über die Tastatur vorgeben können.

### Am Spurbeginn

Wenn sich Ihr Projekt im Track-Modus befindet, wird das berechnete Tempo als erster Punkt der Tempokurve festgelegt. Wenn sich Ihr Projekt im Fixed-Modus befindet, wird das berechnete Tempo für das gesamte Projekt festgelegt.

### Am Beginn der Auswahl

Wenn sich Ihr Projekt im Track-Modus befindet, wird das berechnete Tempo als neues Tempo-Event am Anfang der Auswahl festgelegt.

### Aktualisieren

Hiermit können Sie das Tempo neu berechnen. Dies ist nützlich, wenn Sie z. B. die Auswahl anpassen.

## Definition aus Tempospur übernehmen (Dialog)

Im Dialog **Definition aus Tempospur übernehmen** können Sie festlegen, dass frei aufgenommenes Audiomaterial einem bestimmten Tempo folgen soll.

- Um den Dialog **Definition aus Tempospur übernehmen** für eine Audioaufnahme zu öffnen, wählen Sie **Audio > Erweitert > Definition aus Tempospur übernehmen**.

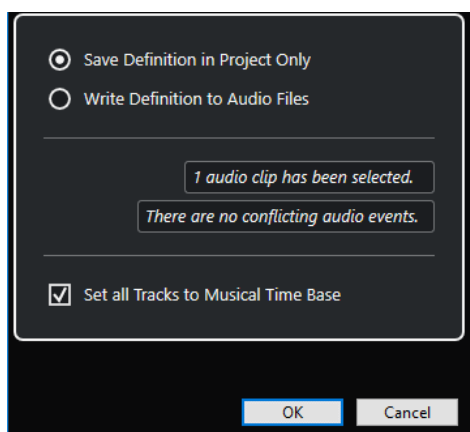

### Definition nur im Projekt speichern

Speichert die Tempoinformationen nur in der Projektdatei.

### Definition in Audiodateien schreiben

Schreibt die Tempoinformationen in die ausgewählten Audiodateien. Dies ist nützlich, wenn Sie die Dateien zusammen mit den Tempoinformationen in anderen Projekten verwenden möchten.

### Musikalische Zeitbasis für alle Spuren einschalten

Stellt alle Spuren auf musikalische Zeitbasis ein. Wenn diese Option deaktiviert ist, werden nur die Spuren mit den ausgewählten Events auf musikalische Zeitbasis eingestellt.

## Audiotempo an das Projekttempo anpassen

Sie können das Tempo von frei aufgenommenem Audiomaterial auf das Projekttempo einstellen.

---

### VORGEHENSWEISE

1. Wählen Sie die Audio-Events aus, die Sie auf das Projekttempo einstellen möchten.
  2. Wählen Sie **Audio > Erweitert > Definition aus Tempospur übernehmen**.
  3. Optional: Passen Sie die Einstellungen an.
  4. Klicken Sie auf **OK**.
- 

### ERGEBNIS

Die Tempoinformationen werden in das Audiomaterial kopiert, und die Spuren werden auf musikalische Zeitbasis eingestellt. Dies erfolgt durch Anwenden der Warp-Funktion auf die Events. Für die Audio-Events wird der **Musik-Modus** aktiviert. Die Audiospuren passen sich jetzt an alle Tempoänderungen im Projekt an.

## Taktart-Events

Sie können eine oder mehrere Taktarten für ein Projekt einrichten.

Sie können das erste Taktart-Event Ihres Projekts im **Transportfeld** einrichten. Sie können weitere Taktart-Events im **Tempospur-Editor** hinzufügen.

Sie können Taktart-Events Click-Patterns zuweisen. Mit ihnen können Sie unterschiedliche Rhythmen und Betonungen für den Metronom-Click erzeugen. Sie können z. B. ein triolisches Click-Pattern für eine 4/4-Taktart erzeugen.

### WEITERFÜHRENDE LINKS

[Werkzeugzeile im Projekt-Fenster](#) auf Seite 35

[Transportzeile](#) auf Seite 48

[Taktartspur](#) auf Seite 142

[Taktart-Events im Tempospur-Editor hinzufügen](#) auf Seite 910

[Ein Click-Pattern für ein Taktart-Event einstellen](#) auf Seite 911

## Taktart-Events im Tempospur-Editor hinzufügen

### VORGEHENSWEISE

1. Wählen Sie **Projekt > Tempospur**, um den **Tempospur-Editor** zu öffnen.
2. Wählen Sie den **Stift** in der Werkzeugzeile aus und klicken Sie in der Taktartanzeige auf die Zeitposition, an der Sie das Taktart-Event einfügen möchten.
3. Bearbeiten Sie den Zähler und den Nenner, um den Wert des Taktart-Events zu ändern.

#### HINWEIS

Sie können das Taktart-Event auch auswählen und den Taktartwert in der Infozeile ändern.

---

#### ERGEBNIS

Das Taktart-Event wird an der jeweiligen Zeitposition hinzugefügt. Die Änderungen spiegeln sich in der Zeitachse und den Eventanzeigen für das **Projekt**-Fenster und die Editoren wider.

## Taktart-Events auf der Taktartspur hinzufügen

Sie können mehrere Taktart-Events für ein Projekt hinzufügen. Dies ist z. B. nützlich, wenn Sie die Taktart an einem bestimmten Takt ändern möchten.

---

#### VORGEHENSWEISE

1. Wählen Sie **Projekt > Spur hinzufügen > Taktart**.  
Die Taktartspur wird zur Spurliste hinzugefügt.
  2. Wählen Sie den **Stift** in der Werkzeugzeile des **Projekt**-Fensters aus und klicken Sie in der Taktartspur auf die Zeitposition, an der Sie das Taktart-Event einfügen möchten.
  3. Bearbeiten Sie den Zähler und den Nenner, um den Wert des Taktart-Events zu ändern.
- 

#### ERGEBNIS

Das Taktart-Event wird an der jeweiligen Zeitposition hinzugefügt. Die Änderungen spiegeln sich in der Zeitachse und den Eventanzeigen für das **Projekt**-Fenster und die Editoren wider.

#### WEITERFÜHRENDE LINKS

[Taktartspur](#) auf Seite 142

## Ein Click-Pattern für ein Taktart-Event einstellen

Für jedes Taktart-Event in Ihrem Projekt können Sie ein Metronom-Click-Pattern einstellen.

---

#### VORGEHENSWEISE

1. Doppelklicken Sie auf das Pluszeichen, um den **Click-Pattern-Editor** zu öffnen.
  2. Führen Sie eine der folgenden Aktionen durch:
    - Öffnen Sie das Einblendmenü **Pattern** und wählen Sie eins der Presets aus.
    - Legen Sie mit Hilfe der **Clicks**-Einstellung die gewünschte Anzahl von Clicks fest und klicken Sie in die Event-Anzeige, um ein neues Click-Pattern einzurichten.
  3. Wenn Sie fertig sind, klicken Sie außerhalb des **Click-Pattern-Editors**, um ihn zu schließen.
  4. Wiederholen Sie dies für jedes Taktart-Event, für das Sie ein Click-Pattern einrichten möchten.
- 

#### ERGEBNIS

Wenn Sie das Projekt wiedergeben und den Metronom-Click aktivieren, verwenden die verschiedenen Projektteile die festgelegten Click-Patterns. Der **Click-Pattern-Editor** in der **Transportzeile** zeigt das Pattern an der Position des Positionszeigers.

#### WEITERFÜHRENDE LINKS

[Click-Pattern-Editor](#) auf Seite 233

# Audiomaterial und MIDI rendern

Sie können bestehendes Material in neues Audiomaterial rendern.

Folgendes Material kann gerendert werden:

- Audiospuren
- Instrumentenspuren
- Audio-Events oder -Parts auf Audiospuren
- MIDI-Parts auf Instrumentenspuren
- Auswahlbereiche auf Audio- oder Instrumentenspuren
- Auswahlbereiche auf verschiedenen Audio- oder Instrumentenspuren

## WICHTIG

Die Render-Funktion bietet keine Unterstützung für Side-Chain-Routing.

## Spuren rendern (Dialog)

Im Dialog **Spuren rendern** können Sie Render-Einstellungen für Spuren vornehmen.

- Um den Dialog **Spuren rendern** zu öffnen, heben Sie die Auswahl aller Events im **Projekt-Fenster** auf, wählen Sie eine oder mehrere Audio-, Instrumenten-, oder MIDI-Spuren aus und wählen Sie **Bearbeiten > Render in Place > Render-Einstellungen**.

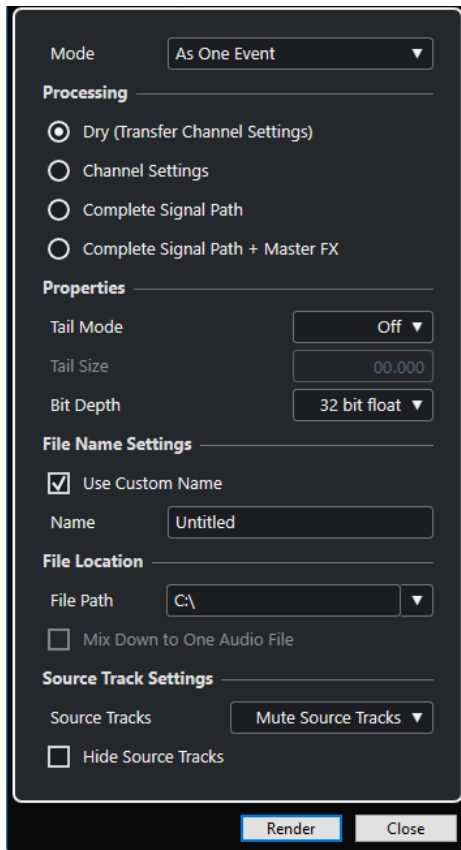

Die folgenden Einstellungen sind im **Modus**-Abschnitt verfügbar:

#### Als separate Events

Erzeugt eine oder mehrere Spuren, die separate Events oder Parts enthalten, welche als separate Audiodateien gespeichert werden.

#### Als Block-Events

Erzeugt eine oder mehrere Spuren, die nebeneinander liegende Events/Parts enthalten, die zu Blöcken zusammengefasst werden. Jeder Block wird als einzelne Audiodatei gespeichert.

#### Als ein Event

Erzeugt eine oder mehrere Spuren, die die Events/Parts enthalten, und verbindet sie zu einem Event/Part. Jede Kombination wird als einzelne Audiodatei gespeichert.

Die folgenden Einstellungen sind im **Bearbeitung**-Abschnitt verfügbar:

#### Unbearbeitet

Kopiert alle Effekte und Panoramaeinstellungen in neue Audiospuren. Die neuen Audiospuren behalten die Formate der Quellspuren bei. Eine Monospur wird z. B. zu einer Monospur.

#### Kanaleinstellungen

Rendert alle Effekte in die resultierenden Audiodateien. Dies beinhaltet Insert-Effekte, Channel-Strip-Einstellungen, Gruppenkanaleinstellungen sowie Send-Effektkanaleinstellungen. Panoramaeinstellungen werden an die neuen Audiospuren übertragen. Die neuen Audiospuren behalten die Formate der Quellspuren bei. Eine Monospur wird z. B. zu einer Monospur.

#### Vollständiger Signalpfad

Rendert den kompletten Signalpfad in die neuen Audiodateien, inklusive aller Kanaleinstellungen, Gruppenkanaleinstellungen, Send-Effektkanaleinstellungen und

Panoramaeinstellungen. Die neue Audiospur wird ohne Effekte erzeugt. Die Einstellungen der Stereo Balance Panner werden aktiviert. Das resultierende Audiodateiformat wird vom Ausgangskanal der Quellspur bestimmt. Eine Monospur, die an einen Stereobus geleitet wird, wird zu einer Stereo-Audiodatei.

#### **Vollständiger Signalpfad + Master-Effekte**

Rendert den kompletten Signalpfad und die Einstellungen für den Masterbus in die neuen Audiodateien. Dazu zählen alle Kanal-, Gruppenkanal-, Send-Effektkanal- und Panoramaeinstellungen. Das resultierende Audiodateiformat wird vom Ausgangskanal der Quellspur bestimmt. Eine Monospur, die an einen Stereobus geleitet wird, wird zu einer Stereo-Audiodatei.

Die folgenden Einstellungen sind im **Eigenschaften**-Abschnitt verfügbar:

#### **Ausklingszeit-Modus**

Ermöglicht Ihnen, den Ausklingszeit-Modus auf **Takte & Zählzeiten**, **Sekunden** oder **Aus** zu stellen.

#### **Ausklingszeit**

Ermöglicht es Ihnen, eine Länge für die Ausklingszeit der gerenderten Dateien einzustellen. Die Ausklingszeit fügt am Ende der berechneten Datei noch Zeit hinzu, so dass z. B. Nachhall- und Verzögerungseffekte voll ausklingen können.

#### **Bittiefe**

Ermöglicht es Ihnen, die Bittiefe für die neue Datei einzustellen.

Die folgenden Einstellungen sind im **Dateinameneinstellungen**-Abschnitt verfügbar:

#### **Benutzerdefinierten Namen verwenden**

Aktiviert die Verwendung von benutzerdefinierten Namen für die gerenderten Dateien.

#### **Name**

Ermöglicht Ihnen, einen benutzerdefinierten Namen für die gerenderten Dateien einzugeben.

Die folgenden Einstellungen sind im **Speicherort**-Abschnitt verfügbar:

#### **Dateipfad**

Ermöglicht Ihnen, einen benutzerdefinierten Ordner auszuwählen, in den Sie die resultierenden .wav-Dateien rendern können.

#### **In eine Audiodatei rendern**

Erzeugt eine einzelne Audiodatei aus Ihrem gesamten Quellmaterial. Diese Option ist nur verfügbar, wenn mehrere Spuren ausgewählt sind und **Unbearbeitet (Kanaleinstellungen übernehmen)** deaktiviert ist.

Die folgenden Einstellungen sind im Abschnitt **Quellspur-Einstellungen** verfügbar:

#### **Quellspuren**

- **Quellspuren unverändert lassen**  
Belässt die Quellspuren unverändert.
- **Quellspuren stummschalten**  
Schaltet die Quellspuren automatisch stumm.
- **Quellspuren deaktivieren**  
Deaktiviert die Quellspuren. Diese Option setzt CPU- und RAM-Ressourcen frei und ähnelt somit der **Einfrieren**-Funktion. Um eine Spur erneut zu aktivieren, klicken Sie mit der rechten Maustaste auf die deaktivierte Spur und wählen Sie im Kontextmenü **Spur einschalten**.
- **Quellspuren entfernen**  
Entfernt die Quellspuren aus der Spurliste.

### Ausgangsspuren ausblenden

Blendet die Quellspuren nach dem Rendern aus. Um die Ausgangsspuren wieder einzublenden, wählen Sie die **Sichtbarkeit**-Registerkarte im **Projekt**-Fenster und wählen Sie die Spur aus, die Sie einblenden möchten.

#### WEITERFÜHRENDE LINKS

[Panorama-Steuerung](#) auf Seite 352

## Spuren rendern

Sie können die ausgewählten Spuren entweder über den Dialog **Spuren rendern** oder direkt mit dem Befehl **Rendern (mit aktuellen Einstellungen)** rendern.

---

#### VORGEHENSWEISE

1. Heben Sie die Auswahl aller Events auf.
2. Wählen Sie eine oder mehrere Audio-, MIDI- oder Instrumentenspuren aus.
3. Wählen Sie **Bearbeiten > Render in Place > Render-Einstellungen**.
4. Legen Sie die Render-Optionen fest.
5. Klicken Sie auf **Rendern**.

---

#### ERGEBNIS

Das ausgewählte Ausgangsmaterial wird entsprechend Ihren Render-Einstellungen verarbeitet. Ihre Render-Optionen werden gespeichert und für alle späteren Render-Vorgänge verwendet.

#### HINWEIS

Sie können den Render-Vorgang auch direkt starten, indem Sie **Bearbeiten > Render in Place > Rendern (mit aktuellen Einstellungen)** auswählen.

---

## Auswahl rendern (Dialog)

Sie können eine Auswahl von Audio-Events und/oder MIDI-Parts mit den Standardeinstellungen oder mit benutzerdefinierten Einstellungen rendern. Der Dialog **Auswahl rendern** ermöglicht Ihnen, eigene Render-Einstellungen vorzunehmen.

- Um den Dialog **Auswahl rendern** zu öffnen, wählen Sie einen Bereich aus und wählen Sie **Bearbeiten > Render in Place > Render-Einstellungen**.

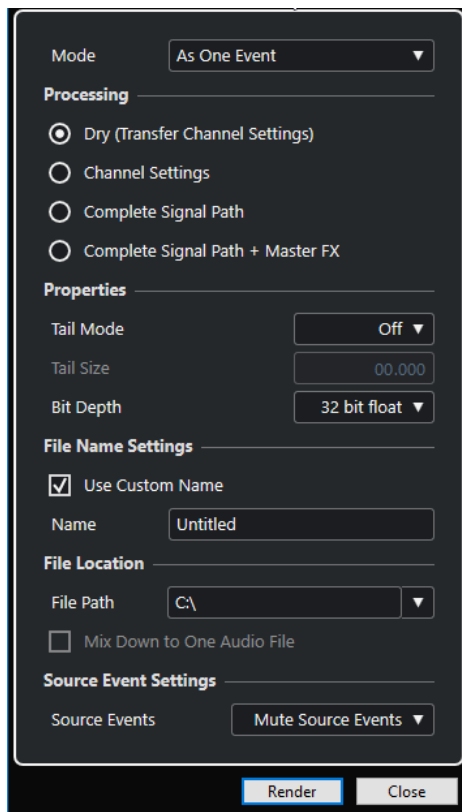

Die folgenden Einstellungen sind im **Modus**-Abschnitt verfügbar:

#### **Als separate Events**

Erzeugt eine oder mehrere Spuren, die separate Events oder Parts enthalten, welche als separate Audiodateien gespeichert werden.

#### **Als Block-Events**

Erzeugt eine oder mehrere Spuren, die nebeneinander liegende Events/Parts enthalten, die zu Blöcken zusammengefasst werden. Jeder Block wird als einzelne Audiodatei gespeichert.

#### **Als ein Event**

Erzeugt eine oder mehrere Spuren, die die Events/Parts enthalten, und verbindet sie zu einem Event/Part. Jede Kombination wird als einzelne Audiodatei gespeichert.

Die folgenden Einstellungen sind im **Bearbeitung**-Abschnitt verfügbar:

#### **Unbearbeitet**

Kopiert alle Effekte und Panoramaeinstellungen in neue Audiospuren. Die neuen Audiospuren behalten die Formate der Quellspuren bei. Eine Monospur wird z. B. zu einer Monospur.

#### **Kanaleinstellungen**

Rendert alle Effekte in die resultierenden Audiodateien. Dies beinhaltet Insert-Effekte, Channel-Strip-Einstellungen, Gruppenkanaleinstellungen sowie Send-Effektkanaleinstellungen. Panoramaeinstellungen werden an die neuen Audiospuren übertragen. Die neuen Audiospuren behalten die Formate der Quellspuren bei. Eine Monospur wird z. B. zu einer Monospur.

#### **Vollständiger Signalpfad**

Rendert den kompletten Signalpfad in die neuen Audiodateien, inklusive aller Kanaleinstellungen, Gruppenkanaleinstellungen, Send-Effektkanaleinstellungen und Panoramaeinstellungen. Die neue Audiospur wird ohne Effekte erzeugt. Die

Einstellungen der Stereo Balance Panner werden aktiviert. Das resultierende Audiodateiformat wird vom Ausgangskanal der Quellspur bestimmt. Eine Monospur, die an einen Stereobus geleitet wird, wird zu einer Stereo-Audiodatei.

#### **Vollständiger Signalpfad + Master-Effekte**

Rendert den kompletten Signalpfad und die Einstellungen für den Masterbus in die neuen Audiodateien. Dazu zählen alle Kanal-, Gruppenkanal-, Send-Effektkanal- und Panoramaeinstellungen. Das resultierende Audiodateiformat wird vom Ausgangskanal der Quellspur bestimmt. Eine Monospur, die an einen Stereobus geleitet wird, wird zu einer Stereo-Audiodatei.

Die folgenden Einstellungen sind im **Eigenschaften**-Abschnitt verfügbar:

#### **Ausklängezeit-Modus**

Ermöglicht Ihnen, den Ausklängezeit-Modus auf **Takte & Zählzeiten**, **Sekunden** oder **Aus** zu stellen.

#### **Ausklängezeit**

Ermöglicht es Ihnen, eine Länge für die Ausklängezeit der gerenderten Dateien einzustellen. Die Ausklängezeit fügt am Ende der berechneten Datei noch Zeit hinzu, so dass z. B. Nachhall- und Verzögerungseffekte voll ausklingen können.

#### **Bittiefe**

Ermöglicht es Ihnen, die Bittiefe für die neue Datei einzustellen.

Die folgenden Einstellungen sind im **Dateinameneinstellungen**-Abschnitt verfügbar:

#### **Benutzerdefinierten Namen verwenden**

Aktiviert die Verwendung von benutzerdefinierten Namen für die gerenderten Dateien.

#### **Name**

Ermöglicht Ihnen, einen benutzerdefinierten Namen für die gerenderten Dateien einzugeben.

Die folgenden Einstellungen sind im **Speicherort**-Abschnitt verfügbar:

#### **Dateipfad**

Ermöglicht Ihnen, einen benutzerdefinierten Ordner auszuwählen, in den Sie die resultierenden .wav-Dateien rendern können.

#### **In eine Audiodatei rendern**

Erzeugt eine einzelne Audiodatei aus Ihrem gesamten Quellmaterial. Diese Option ist nur verfügbar, wenn mehrere Spuren ausgewählt sind und **Unbearbeitet (Kanaleinstellungen übernehmen)** deaktiviert ist.

Die folgenden Einstellungen sind im Abschnitt **Quell-Event-Einstellungen** verfügbar:

#### **Quell-Events**

- **Quell-Events unverändert lassen**  
Lässt die Quell-Events unverändert.
- **Quell-Events stummschalten**  
Schaltet die Quell-Events automatisch stumm.

## **Auswahl rendern**

Sie können eine Auswahl oder Auswahlbereiche von Audio-Events und/oder MIDI-Parts über den Dialog **Auswahl rendern** rendern.

---

#### VORGEHENSWEISE

1. Wählen Sie ein oder mehrere Audio-Events und/oder MIDI-Parts oder ziehen Sie einen Auswahlbereich auf.
  2. Wählen Sie **Bearbeiten > Render in Place > Render-Einstellungen**.
  3. Legen Sie die Render-Optionen im Dialog **Auswahl rendern** fest.
  4. Klicken Sie auf **Rendern**.
- 

#### ERGEBNIS

Das ausgewählte Ausgangsmaterial wird entsprechend Ihren Render-Einstellungen verarbeitet. Ihre Render-Optionen werden gespeichert und für alle späteren Render-Vorgänge verwendet.

#### HINWEIS

Sie können den Render-Vorgang auch direkt starten, indem Sie **Bearbeiten > Render in Place > Rendern (mit aktuellen Einstellungen)** auswählen.

---

# Audio-Mixdown exportieren

Die Funktion **Audio-Mixdown exportieren** ermöglicht es Ihnen, alles Audiomaterial zwischen dem linken und dem rechten Locator eines Projekts als Mixdown zu exportieren.

- Um den **Audio-Mixdown exportieren**-Dialog zu öffnen, wählen Sie **Datei > Exportieren > Audio-Mixdown**.

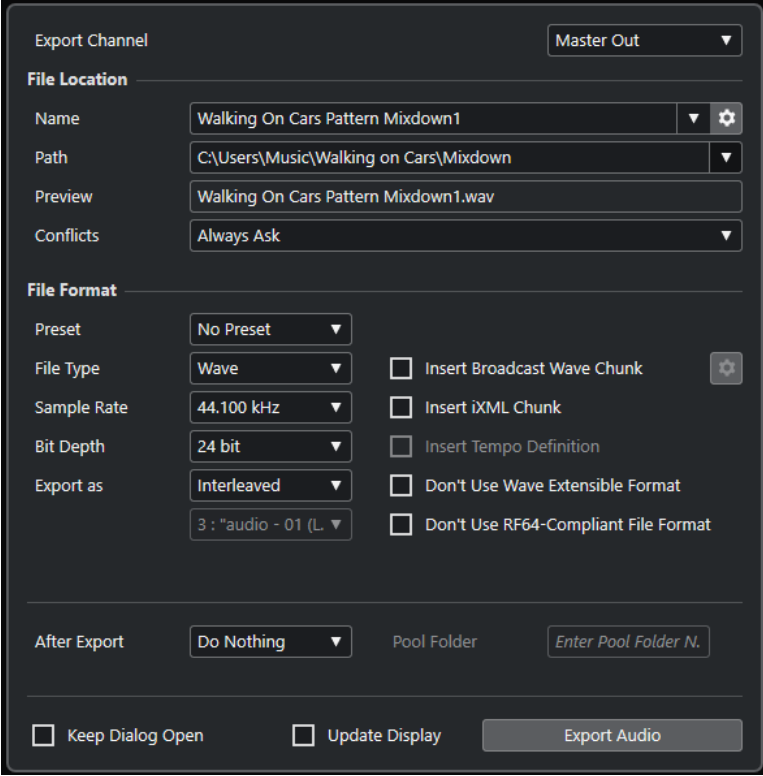

- Export Channel:** A dropdown menu set to 'Master Out'.
- File Location:**
  - Name:** 'Walking On Cars Pattern Mixdown1' with a gear icon for settings.
  - Path:** 'C:\Users\Music\Walking on Cars\Mixdown' with a dropdown arrow.
  - Preview:** 'Walking On Cars Pattern Mixdown1.wav'.
  - Conflicts:** 'Always Ask' with a dropdown arrow.
- File Format:**
  - Preset:** 'No Preset' with a dropdown arrow.
  - File Type:** 'Wave' with a dropdown arrow.
  - Sample Rate:** '44.100 kHz' with a dropdown arrow.
  - Bit Depth:** '24 bit' with a dropdown arrow.
  - Export as:** 'Interleaved' with a dropdown arrow.
  - 3 : "audio - 01 (L :** A dropdown arrow.
  - Options (checkboxes):**
    - Insert Broadcast Wave Chunk (with gear icon)
    - Insert iXML Chunk
    - Insert Tempo Definition
    - Don't Use Wave Extensible Format
    - Don't Use RF64-Compliant File Format
- After Export:** 'Do Nothing' with a dropdown arrow.
- Pool Folder:** 'Enter Pool Folder N.' with a text input field.
- Bottom:**
  - Keep Dialog Open
  - Update Display
  - Export Audio** button

## Audio-Mixdown exportieren (Dialog)

Im Dialog **Audio-Mixdown exportieren** können Sie festlegen, wie das Audiomaterial gemischt und exportiert werden soll.

- Um den Dialog **Audio-Mixdown exportieren** zu öffnen, wählen Sie **Datei > Exportieren > Audio-Mixdown**.

Der Dialog **Audio-Mixdown exportieren** ist in verschiedene Bereiche unterteilt.

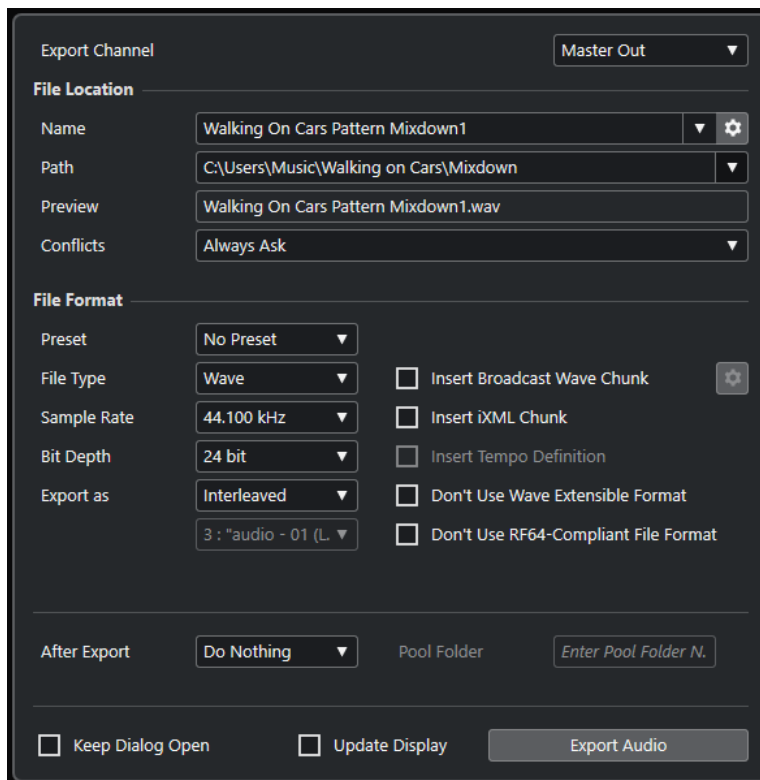

## Kanal exportieren

Im Einblendmenü **Kanal exportieren** können Sie einen Kanal zum Exportieren auswählen.

## Speicherort

Im **Speicherort**-Bereich sind die folgenden Optionen verfügbar:

### Name

Hier können Sie den Namen der Mixdown-Datei angeben.

Klicken Sie auf **Dateiname-Optionen**, um ein Einblendmenü mit Benennungsoptionen zu öffnen:

- **Projektnamen verwenden** fügt den Projektnamen in das **Name**-Feld ein.
- **Namen automatisch aktualisieren** fügt dem Dateinamen eine Nummer hinzu, die bei jedem weiteren Exportieren einer Datei um eins erhöht wird.

Klicken Sie auf **Benennungsschema einrichten**, um einen Dialog zu öffnen, in dem Sie ein Benennungsschema angeben können.

### Pfad

Hier können Sie den Dateipfad für die Mixdown-Datei angeben.

Klicken Sie auf **Pfad-Optionen**, um ein Einblendmenü mit Dateipfad-Optionen zu öffnen:

- **Auswählen** öffnet einen Dialog, in dem Sie einen Dateispeicherort angeben können.
- **Audio-Ordner des Projekts verwenden** legt den Pfad zum **Audio**-Ordner Ihres Projekts fest.
- **Mixdown-Ordner des Projekts** legt den Pfad zum **Mixdown**-Ordner Ihres Projekts fest.

#### HINWEIS

Wenn Sie **Mixdown-Ordner des Projekts** aktivieren, wird die Option **Audio-Ordner des Projekts verwenden** automatisch deaktiviert.

Der **Mixdown**-Ordner wird automatisch in Ihrem Projektordner erstellt. Er wird als Standardordner verwendet, wenn keine Angaben zum Exportpfad vorhanden sind, also wenn Sie ein neues leeres Projekt erstellen oder ein Projekt aus einer Vorlage laden oder erstellen.

- **Zuletzt verwendete Pfade** ermöglicht Ihnen die Auswahl kürzlich verwendeter Dateispeicherorte.  
Der **Mixdown**-Ordner wird nicht zur Liste **Zuletzt verwendete Pfade** hinzugefügt.
- **Zuletzt verwendete Pfade löschen** ermöglicht es Ihnen, alle kürzlich verwendeten Speicherorte zu löschen.

#### Vorschau

Zeigt den Dateinamen mit angewandtem Benennungsschema an.

#### Konflikte

Beim Exportieren von Audiomaterial kann es zu Dateinamenkonflikten mit bestehenden Dateien kommen, die denselben Namen haben. Sie können festlegen, wie Dateinamenkonflikte aufgelöst werden:

- Wenn **Immer fragen** ausgewählt ist, wird eine Warnmeldung angezeigt, in der Sie auswählen können, ob eine vorhandene Datei überschrieben oder ob durch Anfügen einer fortlaufenden Nummer ein neuer eindeutiger Dateiname erzeugt werden soll.
- **Eindeutigen Dateinamen erzeugen** erzeugt einen eindeutigen Dateinamen durch Hinzufügen einer fortlaufenden Nummer.
- **Immer überschreiben** überschreibt die vorhandene Datei immer.

#### Dateiformat

Im **Dateiformat**-Bereich sind folgende Optionen verfügbar:

##### Preset

Hier können Sie Presets für Dateiformateinstellungen speichern.

- Mit **Kein Preset** können Sie Ihre Datei exportieren, ohne ein Dateiformat-Preset anzuwenden.
- In der **Preset-Liste** können Sie ein gespeichertes Dateiformat-Preset auswählen.
- Mit **Preset speichern** können Sie die aktuellen Dateiformateinstellungen als Preset speichern.
- Mit **Preset entfernen** können Sie das ausgewählte Preset entfernen.
- Wenn Sie **Preset umbenennen** wählen, wird ein Dialog geöffnet, in dem Sie das ausgewählte Preset umbenennen können.

##### Dateityp

Hier können Sie einen Dateityp für die Mixdown-Datei auswählen.

##### Samplerate

Stellt die Samplerate der Mixdown-Datei ein.

#### HINWEIS

- Nur Wave- und AIFF-Dateien: Wenn Sie den Wert niedriger als die Projekt-Samplerate einstellen, nimmt die Audioqualität ab und der hochfrequente Inhalt der Datei wird reduziert. Wenn Sie den Wert höher als die Projekt-Samplerate

einstellen, nimmt die Dateigröße zu, ohne dass es zu einer Verbesserung der Audioqualität kommt. Wenn Sie eine CD brennen möchten, sollten Sie 44.100 kHz wählen, da diese Samplerate für Audio-CDs verwendet wird.

---

#### **Bittiefe (Wave, AIFF, FLAC)**

Hier können Sie eine Bittiefe für die Mixdown-Datei auswählen.

#### **Bitrate (MPEG 1 Layer 3)**

Stellt die Bitrate der MP3-Datei ein. Je höher die Bitrate, desto besser die Audioqualität und desto größer die Datei. Bei Stereo-Audiodateien erzielen Sie mit einer Bitrate von 128 kBit/s eine gute Audioqualität.

#### **Exportieren als**

Hier können Sie einen Kanalmodus für die Mixdown-Datei auswählen.

- **Interleaved**

Hiermit können Sie eine Interleaved-Datei exportieren.

- **Kanäle aufteilen**

Hiermit können Sie die beiden Kanäle eines Stereobusses als separate Monodateien exportieren.

- **Mono-Downmix**

Hiermit können Sie die beiden Kanäle eines Stereobusses in eine einzelne Monodatei zusammenmischen.

Bei Stereomaterial wird der **Stereo-Pan-Modus** aus dem **Projekteinstellungen**-Dialog angewendet, um Clipping zu vermeiden.

#### **Broadcast-Wave-Informationen einfügen (Wave, AIFF)**

Aktiviert die Einbettung zusätzlicher Dateiinformationen im Broadcast-Wave-Format.

##### **HINWEIS**

Indem Sie diese Option aktivieren, erstellen Sie eine Broadcast-Wave-Datei. Einige Anwendungen können diese Dateien eventuell nicht verarbeiten. Wenn Sie Probleme mit der Datei in anderen Anwendungen haben, deaktivieren Sie die Option **Broadcast-Wave-Informationen einfügen** und exportieren Sie die Datei erneut.

---

#### **Broadcast-Wave-Informationen einrichten (Wave, AIFF)**

Öffnet den Dialog **Broadcast-Wave-Informationen**, in dem Sie Informationen eingeben können.

#### **Wave-Extensible-Format nicht verwenden (Wave)**

Deaktiviert das Wave-Extensible-Format, das zusätzliche Metadaten wie die Lautsprecherkonfiguration enthält.

#### **RF64-kompatibles Dateiformat nicht verwenden (Wave)**

Deaktiviert das RF64-kompatible Format, das Dateigrößen von über 4 GB ermöglicht.

#### **iXML-Informationen einfügen (Wave, AIFF)**

Fügt zusätzliche projektspezifische Metadaten wie Projektname, Autor und Projekt-Framerate hinzu.

#### **Tempodefinition einfügen (Wave, AIFF)**

Diese Option ist nur verfügbar, wenn **iXML-Informationen einfügen** eingeschaltet ist. Sie ermöglicht es Ihnen, Tempoinformationen aus der Tempospur oder aus dem **Definition**-Bereich des **Sample-Editors** in den iXML-Chunk der exportierten Dateien zu schreiben.

### Hohe Qualität (MPEG 1 Layer 3)

Stellt einen anderen Resampling-Modus für den Encoder ein. Abhängig von Ihren Einstellungen kann dies zu einer höheren Qualität führen. Wenn diese Option aktiviert ist, können Sie jedoch keine **Samplerate** auswählen.

### ID3-Tag einfügen (MPEG 1 Layer 3)

Fügt Zusatzinformationen in Form von ID3-Tags zum Mixdown hinzu.

### ID3-Tag bearbeiten (MPEG 1 Layer 3)

Öffnet den Dialog **ID3-Tag einrichten**, in dem Sie Informationen über die Datei eingeben können. Diese Informationen werden in der Datei eingebettet und können von den meisten Anwendungen zur MP3-Wiedergabe angezeigt werden.

### Komprimierungsgrad (FLAC)

Legt den Komprimierungsgrad für die FLAC-Datei fest. Da FLAC ein verlustfreies Format ist, wirkt sich diese Einstellung auf die Enkodierungsgeschwindigkeit aus, nicht auf die Dateigröße.

### Qualität (OggVorbis)

Legt die Qualität für die Encodierung mit variabler Bitrate fest. Diese Einstellung bestimmt die Grenzwerte für die variable Bitrate. Mit höheren Werten nimmt die Klangqualität, aber auch die Größe der Dateien zu.

### Nach Export

- Bei Auswahl von **Keine Aktion** geschieht nach dem Exportieren nichts.
- **Öffnen in WaveLab** öffnet Ihre Mixdown-Datei nach dem Exportieren in einer WaveLab-Version. Dafür muss eine WaveLab-Version auf Ihrem Computer installiert sein.
- **Neues Projekt erzeugen**

#### HINWEIS

Diese Option ist nur für unkomprimierte Dateiformate und nur bei deaktivierter Option **Audio-Ordner des Projekts verwenden** verfügbar.

Erzeugt ein neues Projekt, das für jeden exportierten Kanal eine Audiodatei sowie die Tempo- und Taktartspuren des Originalprojekts enthält.

Die Mixdown-Dateien werden als Audio-Events auf den Spuren eingefügt. Die Spuren erhalten die Namen der entsprechenden Export-Kanalnamen. Das neue Projekt wird automatisch aktiviert.

Wenn Sie diese Option aktivieren, werden die Optionen **In Pool einfügen** und **Audiospur erzeugen** deaktiviert.

- **Audiospur erzeugen**  
Erzeugt ein Audio-Event, das den Clip auf einer neuen Audiospur ab dem linken Locator wiedergibt. Wenn Sie diese Option einschalten, wird auch die **Pool**-Option aktiviert.
- **In Pool einfügen**  
Importiert die erstellte Audiodatei in Form eines Clips automatisch erneut in den **Pool**. Wenn Sie diese Option deaktivieren, wird auch die Option **Audiospur erzeugen** deaktiviert.

### Pool-Ordner

Hier können Sie einen **Pool**-Ordner für den Clip angeben.

## Allgemeine Optionen

Im unteren Bereich sind die folgenden Optionen verfügbar:

### Dialog geöffnet lassen

Aktivieren Sie diese Option, um den Dialog nach Klicken auf **Audio exportieren** geöffnet zu lassen.

### Anzeige aktualisieren

Aktualisiert die Meter beim Exportvorgang. So können Sie z. B. auf auftretendes Clipping prüfen.

### Audio exportieren

Hier können Sie Ihr Audiomaterial entsprechend Ihren Angaben exportieren.

### WEITERFÜHRENDE LINKS

[Dateiformate](#) auf Seite 927

## Benennungsschema-Dialog

Im **Benennungsschema**-Dialog können Sie Benennungsschemata für den Dateinamen des Audiomaterials festlegen, das Sie exportieren möchten.

Welche Benennungsattribute in diesem Dialog verfügbar sind, hängt davon ab, welchen Kanal Sie zum Exportieren ausgewählt haben.

- Um den **Benennungsschema**-Dialog zu öffnen, öffnen Sie den Dialog **Audio-Mixdown exportieren** und klicken Sie im **Speicherort**-Abschnitt rechts vom **Name**-Feld auf **Benennungsschema einrichten**.

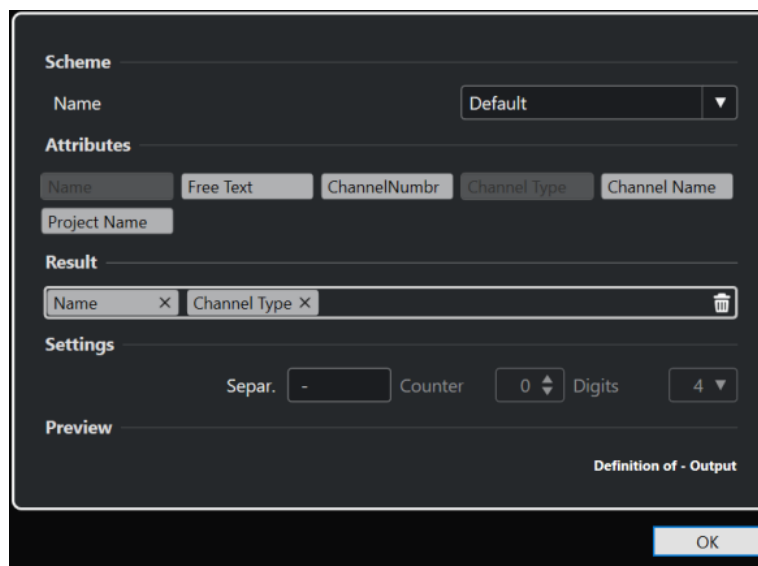

### Schema

Hier können Sie Benennungsschemata speichern und löschen.

### Attribute

Beinhaltet die folgenden Benennungsschema-Attribute:

- **Name**  
Fügt den Namen zum Dateinamen hinzu.
- **Neuer Text**  
Hiermit können Sie eigenen Text eingeben.
- **Kanalnummer**  
Fügt die Kanalnummer zum Dateinamen hinzu.
- **Kanalart**

Fügt die Kanalart zum Dateinamen hinzu.

- **Kanalname**  
Fügt den Kanalnamen zum Dateinamen hinzu.
- **Projektname**  
Fügt den Projektnamen zum Dateinamen hinzu.

### Ergebnis

Sie können Attribute für den Dateinamen auf dieses Feld ziehen und dann durch Ziehen und Ablegen anordnen.

### Einstellungen

Hier nehmen Sie die gewünschten Einstellungen für Trennzeichen und Zähler vor.

- **Trennzeichen**  
Trennt die Attribute voneinander ab.
- **Zähler**  
Der Wert, ab dem der Zähler startet.
- **Ziffern**  
Die Anzahl von Stellen im Zählerwert.

### Vorschau

Zeigt eine Vorschau Ihrer aktuellen Einstellungen an.

## Benennungsschemata festlegen

Sie können ein Benennungsschema festlegen, indem Sie Attribute kombinieren, die die Struktur des Dateinamens für die exportierten Audiodateien bestimmen.

---

### VORGEHENSWEISE

1. Fügen Sie im **Benennungsschema**-Dialog bis zu fünf Attribute durch Ziehen und Ablegen zum **Ergebnis**-Bereich hinzu.  
Alternativ können Sie auch auf Attribute doppelklicken, um Sie dem **Ergebnis**-Bereich hinzuzufügen.
2. Optional: Doppelklicken Sie im **Einstellungen**-Abschnitt auf das **Trennzeichen**-Textfeld, um das Trennzeichen zu ändern.  
Im **Vorschau**-Bereich wird das Dateinamenschema gemäß Ihren Einstellungen angezeigt.
3. Optional: Klicken Sie auf das **Name**-Wertefeld im **Schema**-Bereich und geben Sie einen Preset-Namen ein. Drücken Sie die **Eingabetaste**, um Ihre Einstellungen als Preset zu speichern.

### HINWEIS

Das Preset ist nur für die Kanäle verfügbar, die im **Kanalauswahl**-Bereich ausgewählt sind.

4. Klicken Sie auf **OK**.
- 

## Neuen Text eingeben

Sie können neuen Text eingeben, der zum Dateinamen der exportierten Audiodateien hinzugefügt wird.

---

### VORGEHENSWEISE

1. Klicken Sie im **Speicherort**-Bereich des Dialogs **Audio-Mixdown exportieren** auf **Benennungsschema einrichten**.

Der **Benennungsschema**-Dialog wird geöffnet.

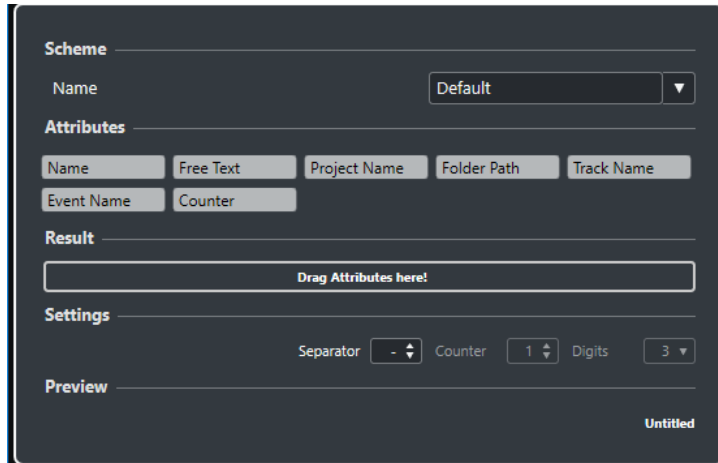

2. Öffnen Sie das **Schema**-Einblendmenü und wählen Sie **Neues Schema**.
3. Doppelklicken Sie auf das Attribut **Neuer Text**, um es zum **Ergebnis**-Feld hinzuzufügen.
4. Doppelklicken Sie im **Ergebnis**-Feld auf das Attribut **Neuer Text** und geben Sie den gewünschten Text ein.
5. Drücken Sie die **Eingabetaste**, um Ihre Änderungen zu bestätigen.
6. Klicken Sie auf **OK**.

---

#### ERGEBNIS

Der Text, den Sie eingegeben haben, wird zum Dateinamenschema hinzugefügt und beim Exportieren angewandt.

## Als Audiodateien zusammenmischen

Sie können ausgewählte Kanäle als Audiodateien zusammenmischen.

#### VORAUSSETZUNGEN

- Sie haben den linken und den rechten Locator so eingestellt, dass sie den für den Mixdown gewünschten Bereich umschließen.
- Sie haben Ihre Spuren so eingerichtet, dass sie wie gewünscht wiedergegeben werden. Schalten Sie dabei auch Spuren oder Parts stumm, die Sie nicht verwenden möchten, nehmen Sie manuelle **MixConsole**-Einstellungen vor und/oder schalten Sie die **R**-Schalter (read) für **MixConsole**-Kanäle ein.

#### WICHTIG

Die Einstellung für das **Ausgangs-Routing** im jeweiligen **Spur-Inspector** bestimmt die Kanalbreite der Exportdatei, die mit Hilfe von **Audio-Mixdown exportieren** erzeugt wird. Wenn also kein Haupt-Ausgangsbus ausgewählt ist, enthält die exportierte Audiodatei nur Stille.

---

#### VORGEHENSWEISE

1. Wählen Sie **Datei > Exportieren > Audio-Mixdown**.
2. Richten Sie im **Speicherort**-Abschnitt einen gültigen Exportpfad ein.
3. Geben Sie den Dateinamen an.

#### HINWEIS

Im **Benennungsschema**-Dialog können Sie ein Benennungsschema definieren.

---

4. Richten Sie im **Dateiformat**-Abschnitt die Einstellungen nach Bedarf ein.
  5. Klicken Sie auf **Audio exportieren**.
- 

#### ERGEBNIS

Das Audiomaterial wird exportiert.

## Dateiformate

Im **Dateityp**-Einblendmenü des **Dateiformat**-Bereichs können Sie ein Format auswählen und zusätzliche Einstellungen für die Mixdown-Datei vornehmen.

### Wave-Datei

Dies ist das gängigste Dateiformat auf PCs. Wave-Dateien haben die Dateinamenerweiterung **.wav**.

### AIFF-Datei

Dies ist ein von Apple Inc. definierter Audiodateiformat-Standard. AIFF-Dateien werden auf den meisten Computerplattformen eingesetzt. Die Dateien können zusätzliche Informationen über die Datei als Text enthalten. AIFF-Dateien haben die Dateinamenerweiterung **.aif**.

### MPEG 1 Layer 3-Datei

Dies ist eine Reihe von Standards, die zur Kodierung von audiovisuellen Daten wie Filmen, Videos und Musik in einem digitalen, komprimierten Format verwendet werden. Cubase kann MPEG Layer 2 und MPEG Layer 3 lesen. MP3-Dateien sind stark komprimierte Dateien, die dennoch eine gute Audioqualität bieten. Die Dateien haben die Erweiterung **.mp3**.

### FLAC-Datei

Hierbei handelt es sich um ein Open-Source-Format, das die Größe von Audiodateien im Vergleich zu regulären Wave-Dateien um 50 % bis 60 % reduziert. Die Dateien haben die Erweiterung **.flac**.

### Ogg-Vorbis-Datei

Dies ist eine offene und patentfreie Audiokodierungs- und Streamingtechnologie. Der Ogg-Vorbis-Encoder verwendet eine Kodierung mit variabler Bitrate. Er erstellt komprimierte Audiodateien von geringer Größe bei vergleichsweise hoher Audioqualität. Die Dateien haben die Erweiterung **.ogg**.

#### WEITERFÜHRENDE LINKS

- [Wave-Dateien](#) auf Seite 927
- [AIFF-Dateien](#) auf Seite 929
- [MP3-Dateien \(MPEG 1 Layer 3\)](#) auf Seite 930
- [FLAC-Dateien](#) auf Seite 931
- [Ogg-Vorbis-Dateien](#) auf Seite 932
- [Dateiformat](#) auf Seite 921
- [Dateiformat-Presets speichern](#) auf Seite 933

## Wave-Dateien

Wave-Dateien haben die Erweiterung **.wav** und sind das am meisten verwendete Audiodateiformat auf PCs.

- Um die Einstellungen für Wave-Dateien zu öffnen, wählen Sie **Wave-Datei** im **Dateityp-**Einblendmenü aus.

### Samplerate

Stellt die Samplerate der Mixdown-Datei ein.

#### HINWEIS

Wenn Sie den Wert niedriger als die Projekt-Samplerate einstellen, nimmt die Audioqualität ab und der hochfrequente Inhalt der Datei wird reduziert. Wenn Sie den Wert höher als die Projekt-Samplerate einstellen, nimmt die Dateigröße zu, ohne dass es zu einer Verbesserung der Audioqualität kommt. Wenn Sie eine CD brennen möchten, sollten Sie 44.100 kHz wählen, da diese Samplerate für Audio-CDs verwendet wird.

---

### Bittiefe

Hier können Sie eine Bittiefe für die Mixdown-Datei auswählen. Sie können 8 Bit, 16 Bit, 24 Bit, 32 Bit, 32 Bit (Float) oder 64 Bit (Float) auswählen. Wenn Sie die Mixdown-Datei wieder in Cubase importieren möchten, wählen Sie 32 Bit (float). Diese Auflösung wird zur Audibearbeitung in Cubase verwendet. 32-Bit-(Float-)Dateien sind doppelt so groß wie 16-Bit-Dateien. Wenn Sie eine CD brennen möchten, wählen Sie die Option »16 Bit«, da das Audiomaterial auf CDs immer eine Auflösung von 16 Bit haben muss. In diesem Fall empfehlen wir Dithering.

Wenn Sie das Dithering-PlugIn **UV-22HR** aktivieren, werden Quantisierungsrauschen und andere Störgeräusche beim Konvertieren des Audiomaterials in 16 Bit vermindert. Eine Auflösung von 8 Bit sollten Sie nur dann wählen, wenn es unbedingt erforderlich ist, da dies die Audioqualität stark beeinträchtigt.

### Exportieren als

Hier können Sie einen Kanalmodus für die Mixdown-Datei auswählen.

- **Interleaved**  
Hiermit können Sie eine Interleaved-Datei exportieren.
- **Kanäle aufteilen**  
Hiermit können Sie die beiden Kanäle eines Stereobusses als separate Monodateien exportieren.
- **Mono-Downmix**  
Hiermit können Sie die beiden Kanäle eines Stereobusses in eine einzelne Monodatei zusammenmischen.  
Bei Stereomaterial wird der **Stereo-Pan-Modus** aus dem **Projekteinstellungen-**Dialog angewendet, um Clipping zu vermeiden.

### Broadcast-Wave-Informationen einfügen

Aktiviert die Einbettung zusätzlicher Dateiinformationen im Broadcast-Wave-Format.

#### HINWEIS

Indem Sie diese Option aktivieren, erstellen Sie eine Broadcast-Wave-Datei. Einige Anwendungen können diese Dateien eventuell nicht verarbeiten. Wenn Sie Probleme mit der Datei in anderen Anwendungen haben, deaktivieren Sie die Option **Broadcast-Wave-Informationen einfügen** und exportieren Sie die Datei erneut.

---

### Broadcast-Wave-Informationen einrichten

Öffnet den Dialog **Broadcast-Wave-Informationen**, in dem Sie Informationen eingeben können.

### **iXML-Informationen einfügen**

Fügt zusätzliche projektspezifische Metadaten wie Projektname, Autor und Projekt-Framerate hinzu.

### **Tempodefinition einfügen**

Diese Option ist nur verfügbar, wenn **iXML-Informationen einfügen** eingeschaltet ist. Sie ermöglicht es Ihnen, Tempoinformationen aus der Tempospur oder aus dem **Definition**-Bereich des **Sample-Editors** in den iXML-Chunk der exportierten Dateien zu schreiben.

### **Wave-Extensible-Format nicht verwenden**

Deaktiviert das Wave-Extensible-Format, das zusätzliche Metadaten wie die Lautsprecherkonfiguration enthält.

### **RF64-kompatibles Dateiformat nicht verwenden**

Deaktiviert das RF64-kompatible Format, das Dateigrößen von über 4 GB ermöglicht.

#### WEITERFÜHRENDE LINKS

[Attribut-Inspector](#) auf Seite 604

[Dateiformat-Presets speichern](#) auf Seite 933

## **AIFF-Dateien**

AIFF steht für Audio Interchange File Format. Dabei handelt es sich um ein von Apple Inc. definiertes Standardformat. AIFF-Dateien haben die Dateinamenerweiterung **.aif** und werden auf den meisten Plattformen verwendet.

- Um die Einstellungen für AIFF-Dateien zu öffnen, wählen Sie **AIFF-Datei** im **Dateityp**-Einblendmenü aus.

### **Samplerate**

Stellt die Samplerate der Mixdown-Datei ein.

#### HINWEIS

Wenn Sie den Wert niedriger als die Projekt-Samplerate einstellen, nimmt die Audioqualität ab und der hochfrequente Inhalt der Datei wird reduziert. Wenn Sie den Wert höher als die Projekt-Samplerate einstellen, nimmt die Dateigröße zu, ohne dass es zu einer Verbesserung der Audioqualität kommt. Wenn Sie eine CD brennen möchten, sollten Sie 44.100 kHz wählen, da diese Samplerate für Audio-CDs verwendet wird.

### **Bittiefe**

Hier können Sie eine Bittiefe für die Mixdown-Datei auswählen. Sie können 8 Bit, 16 Bit, 24 Bit, 32 Bit, 32 Bit (Float) oder 64 Bit (Float) auswählen. Wenn Sie die Mixdown-Datei wieder in Cubase importieren möchten, wählen Sie 32 Bit (float). Diese Auflösung wird zur Audiotbearbeitung in Cubase verwendet. 32-Bit-(Float-)Dateien sind doppelt so groß wie 16-Bit-Dateien. Wenn Sie eine CD brennen möchten, wählen Sie die Option »16 Bit«, da das Audiomaterial auf CDs immer eine Auflösung von 16 Bit haben muss. In diesem Fall empfehlen wir Dithering.

Wenn Sie das Dithering-PlugIn **UV-22HR** aktivieren, werden Quantisierungsrauschen und andere Störgeräusche beim Konvertieren des Audiomaterials in 16 Bit vermindert. Eine Auflösung von 8 Bit sollten Sie nur dann wählen, wenn es unbedingt erforderlich ist, da dies die Audioqualität stark beeinträchtigt.

### **Exportieren als**

Hier können Sie einen Kanalmodus für die Mixdown-Datei auswählen.

- **Interleaved**

Hiermit können Sie eine Interleaved-Datei exportieren.

- **Kanäle aufteilen**

Hiermit können Sie die beiden Kanäle eines Stereobusses als separate Monodateien exportieren.

- **Mono-Downmix**

Hiermit können Sie die beiden Kanäle eines Stereobusses in eine einzelne Monodatei zusammenmischen.

Bei Stereomaterial wird der **Stereo-Pan-Modus** aus dem **Projekteinstellungen**-Dialog angewendet, um Clipping zu vermeiden.

### **Broadcast-Wave-Informationen einfügen**

Aktiviert die Einbettung zusätzlicher Dateiinformationen im Broadcast-Wave-Format.

#### HINWEIS

Indem Sie diese Option aktivieren, erstellen Sie eine Broadcast-Wave-Datei. Einige Anwendungen können diese Dateien eventuell nicht verarbeiten. Wenn Sie Probleme mit der Datei in anderen Anwendungen haben, deaktivieren Sie die Option **Broadcast-Wave-Informationen einfügen** und exportieren Sie die Datei erneut.

### **Broadcast-Wave-Informationen einrichten**

Öffnet den Dialog **Broadcast-Wave-Informationen**, in dem Sie Informationen eingeben können.

### **iXML-Informationen einfügen**

Fügt zusätzliche projektspezifische Metadaten wie Projektname, Autor und Projekt-Framerate hinzu.

### **Tempodefinition einfügen**

Diese Option ist nur verfügbar, wenn **iXML-Informationen einfügen** eingeschaltet ist. Sie ermöglicht es Ihnen, Tempoinformationen aus der Tempospur oder aus dem **Definition**-Bereich des **Sample-Editors** in den iXML-Chunk der exportierten Dateien zu schreiben.

#### WEITERFÜHRENDE LINKS

[Dateiformat-Presets speichern](#) auf Seite 933

## **MP3-Dateien (MPEG 1 Layer 3)**

MP3-Dateien sind stark komprimierte Dateien, die dennoch eine gute Audioqualität bieten. Sie haben die Erweiterung **.mp3**.

- Um die Einstellungen für MP3-Dateien zu öffnen, wählen Sie **MPEG 1 Layer 3** im **Dateityp**-Einblendmenü aus.

### **Samplerate**

Stellt die Samplerate der Mixdown-Datei ein.

### **Bitrate**

Stellt die Bitrate der MP3-Datei ein. Je höher die Bitrate, desto besser die Audioqualität und desto größer die Datei. Bei Stereo-Audiodateien erzielen Sie mit einer Bitrate von 128 kBit/s eine gute Audioqualität.

### **Exportieren als**

Hier können Sie einen Kanalmodus für die Mixdown-Datei auswählen.

- **Interleaved**

Hiermit können Sie eine Interleaved-Datei exportieren.

- **Kanäle aufteilen**  
Hiermit können Sie die beiden Kanäle eines Stereobusses als separate Monodateien exportieren.
- **Mono-Downmix**  
Hiermit können Sie die beiden Kanäle eines Stereobusses in eine einzelne Monodatei zusammenmischen.  
Bei Stereomaterial wird der **Stereo-Pan-Modus** aus dem **Projekteinstellungen**-Dialog angewendet, um Clipping zu vermeiden.

#### Hohe Qualität

Stellt einen anderen Resampling-Modus für den Encoder ein. Abhängig von Ihren Einstellungen kann dies zu einer höheren Qualität führen. Wenn diese Option aktiviert ist, können Sie jedoch keine **Samplerate** auswählen.

#### ID3-Tag einfügen

Fügt Zusatzinformationen in Form von ID3-Tags zum Mixdown hinzu.

#### ID3-Tag bearbeiten

Öffnet den Dialog **ID3-Tag einrichten**, in dem Sie Informationen über die Datei eingeben können. Diese Informationen werden in der Datei eingebettet und können von den meisten Anwendungen zur MP3-Wiedergabe angezeigt werden.

#### WEITERFÜHRENDE LINKS

[Dateiformat-Presets speichern](#) auf Seite 933

## FLAC-Dateien

Audiodateien im FLAC-Format (Free Lossless Audio Codec) sind in der Regel 50 % bis 60 % kleiner als normale Wave-Dateien.

- Um die Einstellungen für FLAC-Dateien zu öffnen, wählen Sie **FLAC** im **Dateityp**-Einblendmenü aus.

#### Samplerate

Stellt die Samplerate der Mixdown-Datei ein.

##### HINWEIS

Wenn Sie den Wert niedriger als die Projekt-Samplerate einstellen, nimmt die Audioqualität ab und der hochfrequente Inhalt der Datei wird reduziert. Wenn Sie den Wert höher als die Projekt-Samplerate einstellen, nimmt die Dateigröße zu, ohne dass es zu einer Verbesserung der Audioqualität kommt. Wenn Sie eine CD brennen möchten, sollten Sie 44.100 kHz wählen, da diese Samplerate für Audio-CDs verwendet wird.

#### Bittiefe

Hier können Sie eine Bittiefe für die Mixdown-Datei auswählen. Sie können 8 Bit, 16 Bit, 24 Bit, 32 Bit, 32 Bit (Float) oder 64 Bit (Float) auswählen. Wenn Sie die Mixdown-Datei wieder in Cubase importieren möchten, wählen Sie 32 Bit (float). Diese Auflösung wird zur Audiobearbeitung in Cubase verwendet. 32-Bit-(Float-)Dateien sind doppelt so groß wie 16-Bit-Dateien. Wenn Sie eine CD brennen möchten, wählen Sie die Option »16 Bit«, da das Audiomaterial auf CDs immer eine Auflösung von 16 Bit haben muss. In diesem Fall empfehlen wir Dithering.

Wenn Sie das Dithering-PlugIn **UV-22HR** aktivieren, werden Quantisierungsrauschen und andere Störgeräusche beim Konvertieren des Audiomaterials in 16 Bit vermindert. Eine Auflösung von 8 Bit sollten Sie nur dann wählen, wenn es unbedingt erforderlich ist, da dies die Audioqualität stark beeinträchtigt.

### Exportieren als

Hier können Sie einen Kanalmodus für die Mixdown-Datei auswählen.

- **Interleaved**  
Hiermit können Sie eine Interleaved-Datei exportieren.
- **Kanäle aufteilen**  
Hiermit können Sie die beiden Kanäle eines Stereobusses als separate Monodateien exportieren.
- **Mono-Downmix**  
Hiermit können Sie die beiden Kanäle eines Stereobusses in eine einzelne Monodatei zusammenmischen.  
Bei Stereomaterial wird der **Stereo-Pan-Modus** aus dem **Projekteinstellungen-**Dialog angewendet, um Clipping zu vermeiden.

### Komprimierungsgrad

Legt den Komprimierungsgrad für die FLAC-Datei fest. Da FLAC ein verlustfreies Format ist, wirkt sich diese Einstellung auf die Enkodierungsgeschwindigkeit aus, nicht auf die Dateigröße.

### WEITERFÜHRENDE LINKS

[Dateiformat-Presets speichern](#) auf Seite 933

## Ogg-Vorbis-Dateien

Ogg Vorbis ist eine offene und patentfreie Audiokodierungs- und Streamingtechnologie, mit der Sie komprimierte Audiodateien von sehr geringer Größe bei vergleichsweise hoher Audioqualität erzeugen können. Ogg-Vorbis-Dateien haben die Dateinamenerweiterung **.ogg**.

- Um die Einstellungen für Ogg-Vorbis-Dateien zu öffnen, wählen Sie **OggVorbis** im **Dateityp-**Einblendmenü aus.

### Qualität

Legt die Qualität für die Encodierung mit variabler Bitrate fest. Diese Einstellung bestimmt die Grenzwerte für die variable Bitrate. Mit höheren Werten nimmt die Klangqualität, aber auch die Größe der Dateien zu.

### Exportieren als

Hier können Sie einen Kanalmodus für die Mixdown-Datei auswählen.

- **Interleaved**  
Hiermit können Sie eine Interleaved-Datei exportieren.
- **Kanäle aufteilen**  
Hiermit können Sie die beiden Kanäle eines Stereobusses als separate Monodateien exportieren.
- **Mono-Downmix**  
Hiermit können Sie die beiden Kanäle eines Stereobusses in eine einzelne Monodatei zusammenmischen.  
Bei Stereomaterial wird der **Stereo-Pan-Modus** aus dem **Projekteinstellungen-**Dialog angewendet, um Clipping zu vermeiden.

### WEITERFÜHRENDE LINKS

[Dateiformat-Presets speichern](#) auf Seite 933

## Dateiformat-Presets speichern

Sie können Dateiformat-Presets für Ihre meistgenutzten Dateiformat-Einstellungen erstellen.

---

### VORGEHENSWEISE

1. Richten Sie im **Dateiformat**-Abschnitt den **Dateityp** und die Dateityp-spezifischen Einstellungen ein, die Sie in Ihrem Preset speichern möchten.
2. Klicken Sie auf das **Preset**-Feld und wählen Sie **Preset speichern** aus dem Einblendmenü.

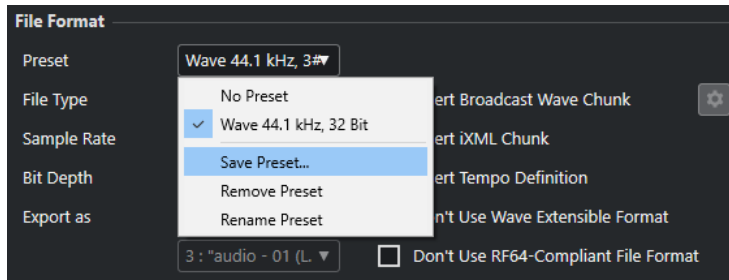

3. Geben Sie einen Namen für Ihr Dateiformat-Preset ein.
  4. Klicken Sie auf **OK**.
- 

### ERGEBNIS

Ein Dateiformat-Preset mit den Einstellungen für Dateityp, Samplerate, Bittiefe und **Exportieren als** wird gespeichert. Sie können es im **Preset**-Einblendmenü auswählen.

Presets werden für das gesamte Programm gespeichert und stehen in jedem Projekt zur Verfügung. Presets werden an folgendem Ort gespeichert:

- Unter Windows: »\Users\<<Benutzername>\AppData\Roaming\Steinberg\  
\<Programmname>\Presets\AudioFileFormatPreset«  
Unter macOS: »/Library/Preferences/<Programmname>/Presets/  
AudioFileFormatPreset« in Ihrem Stammverzeichnis

Außerdem werden Presets in den Profilen im **Profil-Manager** gespeichert.

### WEITERFÜHRENDE LINKS

[Dateiformate](#) auf Seite 927

# Synchronisation

Synchronisation bedeutet, dass zwei oder mehr Geräte mit derselben Geschwindigkeit dieselben Zeitpositionen mit derselben Phase wiedergeben. Bei diesen Geräten kann es sich um Audio- und Video-Bandmaschinen handeln, um digitale Audio-Workstations, MIDI-Sequencer, Synchronisations-Controller oder digitale Videorekorder.

Wenn Sie die Position und Geschwindigkeit für das Master-Gerät kennen, können Sie die Geschwindigkeit und Position des Slave-Geräts entsprechend einstellen, damit die beiden Geräte perfekt synchron laufen.

## Position (Zeit)

Die folgenden Clock-Signale werden zur Angabe von Zeitpositionen verwendet:

- **Audio-Word-Clock**  
Gibt Zeitpositionen in Samples an.
- **Timecode**  
Gibt Zeitpositionen in Video-Frames an.
- **MIDI-Clock**  
Gibt Zeitpositionen als musikalische Takte und Zählzeiten an.

## Geschwindigkeit (Clock)

Die folgenden Clock-Signale messen die Geschwindigkeit eines Geräts:

- **Audio-Word-Clock**  
Misst die Samplerate.
- **Timecode**  
Misst die Framerate.
- **MIDI-Clock**  
Misst das Tempo.

## Phase

Die Phase ist das Verhältnis von Position und Geschwindigkeit. Jede Geschwindigkeit muss jeder Zeitposition exakt zugeordnet werden. Jeder Frame des Timecodes sollte dem entsprechenden Sample des Audiomaterials exakt zugeordnet sein. Einfach ausgedrückt bedeutet die Phase die genaue Position eines synchronisierten Geräts im Verhältnis zum Master (Samplegenauigkeit).

## Master und Slave

Die Bezeichnung eines Geräts als »Master« und des anderen Geräts als »Slave« kann irreführend sein. Daher müssen Sie in diesem Zusammenhang zwischen Timecode-Master und MMC-Master unterscheiden.

- **Timecode-Master**  
Das Gerät, das die Positionsinformationen oder den Timecode erzeugt.
- **Timecode-Slave**  
Ein beliebiges Gerät, das den Timecode empfängt und zu ihm synchronisiert wird.

- **MMC-Master**  
Das Gerät, das die Transportbefehle an das System ausgibt.
- **MMC-Slave**  
Das Gerät, das Timecode-Befehle empfängt und auf sie reagiert.

Cubase kann der MMC-Master sein, der Transportbefehle an ein externes Gerät sendet, welches wiederum Timecode- und Audio-Clock-Informationen zurück an Cubase schickt. In diesen Fall ist Cubase der Timecode-Slave.

#### HINWEIS

In den meisten Fällen ist der MMC-Slave auch der Timecode-Master. Sobald das Gerät einen Transportbefehl empfängt, gibt es für die Synchronisation Timecode an alle Timecode-Slaves aus.

---

## Timecode-Formate

Die Position aller Geräte wird in der Regel in Form von Timecode angegeben. Timecode entspricht einer Zeitangabe in Stunden, Minuten, Sekunden und Frames, die jedem Gerät die Positionierung ermöglicht. Die Frame-Angabe entspricht dabei einem Film- oder Video-Frame.

Die folgenden Timecode-Formate werden unterstützt:

- **LTC**  
Longitudinal Timecode oder LTC ist ein analoges Signal, das auf Band aufgenommen werden kann. Es dient in erster Linie zur Übertragung von Positionsdaten. Nur wenn keine andere Clock-Quelle vorhanden ist, sollte LTC zur Bestimmung von Geschwindigkeit und Phase herangezogen werden.
- **VITC**  
Vertical Interval Timecode oder VITC ist in Composite-Videosignalen enthalten. Er wird auf Videoband aufgenommen und ist physisch mit den Video-Frames verbunden.
- **MTC**  
MIDI Timecode oder MTC ist bis auf die Tatsache, dass er über MIDI übertragen wird, identisch mit LTC.

## Timecode-Standards

Für Timecode gibt es verschiedene Standards. Durch die unterschiedlichen Formate kann es zu Verwirrungen kommen, da für bestimmte Timecode-Standards und Framerates unterschiedliche Begriffe verwendet werden. Das Timecode-Format basiert auf zwei Variablen: Frame-Anzahl und Framerate.

### Frame-Anzahl (Frames pro Sekunde)

Die Frame-Anzahl des Timecodes legt den Timecode-Standard fest. Es gibt vier Timecode-Standards:

#### 24 fps Film (F)

Dies ist die traditionell für Film verwendete Frame-Anzahl. Sie wird außerdem für HD-Videoformate verwendet. Die übliche Bezeichnung lautet »24 p«. Bei HD-Video ist die tatsächliche Framerate bzw. die Video-Taktreferenz mit 23,976 Frames pro Sekunde jedoch geringer, so dass der Timecode nicht die tatsächliche Laufzeit des 24 p HD Videos widerspiegelt.

### **25 fps PAL (P)**

Dies ist die Frame-Anzahl des europäischen TV-Videostandards (gilt für alle PAL-Länder).

### **30 fps non-drop SMPTE (N)**

Dies ist die Frame-Anzahl für den TV-Videostandard NTSC. Die tatsächliche Framerate oder Geschwindigkeit des Videostandards beträgt jedoch 29,97 fps. Die Timecode-Clock läuft nicht in Echtzeit, sondern um 0,1 % langsamer.

### **30 fps Drop-Frame-SMPTE (D)**

Diese Frame-Anzahl ist eine Anpassung, die es ermöglicht, dass die Timecode-Anzeige mit 29,97 fps läuft und die tatsächliche Clock-Zeit anzeigt. Dazu werden bestimmte Frames übergangen (englisch: »dropping«), um Frame-Anzahl und Framerate aneinander anzugleichen.

#### **HINWEIS**

Das Wichtigste ist, sich zu merken, dass der Timecode-Standard (d. h. die Frame-Anzahl) und die Framerate (d. h. die Geschwindigkeit) zwei unterschiedliche Dinge sind.

---

## **Framerate (Geschwindigkeit)**

Unabhängig vom Frame-Zählsystem ist die tatsächliche Geschwindigkeit, mit der die Frames des Videomaterials ablaufen, die eigentliche Framerate.

Cubase unterstützt die folgenden Framerates:

### **24 fps**

Mit dieser Geschwindigkeit laufen Standard-Filmkameras.

### **25 fps**

Diese Framerate wird für PAL-Video verwendet.

### **29,97 fps/29,97 dfps**

Diese Framerate wird für NTSC-Video verwendet. Die Frame-Anzahl kann dabei ein Non-Drop- oder Drop-Frame-Standard sein.

### **30 fps/30 dfps**

Diese Framerate ist kein Videostandard mehr, sondern wird häufig in der Musikproduktion verwendet. Vor vielen Jahren entsprach sie dem Schwarzweiß-NTSC-Fernsehstandard. Sie entspricht dem Pull-Up von NTSC-Video nach Anwendung des 2-3 Telecine-Verfahrens. Die Frame-Anzahl kann dabei ein Non-Drop- oder Drop-Frame-Standard sein.

#### **WICHTIG**

Videoformate mit variabler Framerate (VFR) werden nicht unterstützt.

---

## **Frame-Anzahl vs. Framerate**

Die Verwirrung um die verschiedenen Timecode-Formate geht teilweise darauf zurück, dass sowohl für den Timecode-Standard als auch für die tatsächliche Framerate die Einheit fps (frames per second) verwendet wird. In Bezug auf den Timecode-Standard wird damit angegeben, wie viele Timecode-Frames gezählt werden, bevor sich der Sekundenzähler um eins erhöht. In Bezug auf die Framerate gibt der Wert jedoch an, wie viele Frames in einer Sekunde Echtzeit wiedergegeben werden. Anders ausgedrückt: Unabhängig davon, wie viele Video-Frames pro Timecode-Sekunde vorhanden sind (Frame-Anzahl), können sich diese Frames abhängig von der Geschwindigkeit (Framerate) des Videoformats mit unterschiedlicher Geschwindigkeit bewegen. NTSC-Timecode (SMPTE) hat z. B. eine Frame-Anzahl von 30 fps. NTSC-Video wird jedoch mit einer Geschwindigkeit von 29,97 fps wiedergegeben. Bei dem als SMPTE bezeichneten NTSC-Timecode

handelt es sich also um einen 30-fps-Standard, der in Echtzeit mit einer Geschwindigkeit von 29,97 fps läuft.

## Clock-Quellen

Der nächste wichtige Faktor beim Synchronisieren (nach der Positionsermittlung) ist die Wiedergabegeschwindigkeit. Wenn zwei Geräte die Wiedergabe an derselben Position starten, müssen sie mit derselben Geschwindigkeit laufen, um synchron zu bleiben. Hierfür müssen Sie eine einzige Geschwindigkeitsreferenz festlegen, der alle Geräte im System folgen. Bei digitalem Audiomaterial wird die Geschwindigkeit durch die Audio-Taktfrequenz bestimmt. Bei Video wird die Geschwindigkeit durch das Video-Taktsignal vorgegeben.

### Audio-Clock

Audio-Clock-Signale laufen mit der Geschwindigkeit der vom digitalen Audiogerät verwendeten Samplerate und werden auf verschiedene Arten übertragen:

#### Word-Clock

Word-Clock ist ein Signal, das mit der aktuellen Samplerate läuft, und das über BNC-Koaxialkabel von einem Gerät zum anderen übertragen wird. Dies ist die verlässlichste Audio-Clock. Sie ist zudem relativ leicht anzuschließen und zu verwenden.

#### AES/SPDIF Digital Audio

In digitale AES- und SPDIF-Audiosignale ist eine Audio-Clock-Quelle eingebettet. Diese Clock-Quelle kann als Geschwindigkeitsreferenz genutzt werden. Vorzugsweise sollte das Signal selbst kein Audiomaterial enthalten (Digital Black), es kann jedoch eine beliebige digitale Audioquelle verwendet werden.

#### ADAT Lightpipe

ADAT Lightpipe ist ein achtkanaliges digitales Audioprotokoll von Alesis, das auch Audio-Clock enthält und als Geschwindigkeitsreferenz genutzt werden kann. Die Übertragung zwischen den Geräten wird über optische Kabel (Lichtleiterkabel) gewährleistet.

#### HINWEIS

Verwechseln Sie die in das Lightpipe-Protokoll eingebettete Audio-Clock nicht mit ADAT Sync. Bei Letzterem wird der Timecode und die Gerätesteuerung über proprietäre DIN-Stecker übertragen.

---

### MIDI-Clock

MIDI-Clock ist ein Signal, das Positions- und Tempodaten auf der Basis musikalischer Takte und Zählzeiten verwendet, um Zeitposition und Geschwindigkeit (Tempo) zu bestimmen. Es kann als Positionierungs- und Geschwindigkeitsreferenz für andere MIDI-Geräte verwendet werden. Cubase unterstützt das Senden von MIDI-Clock an externe Geräte. Es kann allerdings nicht zu eingehender MIDI-Clock synchronisiert werden.

#### WICHTIG

MIDI-Clock kann nicht zum Synchronisieren von digitalem Audiomaterial verwendet werden. Es dient nur dazu, MIDI-Geräte musikalisch zu synchronisieren. Cubase kann nicht zu MIDI-Clock synchronisiert werden.

---

## Projekt-Synchronisationseinstellungen (Dialog)

Im Dialog **Projekt-Synchronisationseinstellungen** können Sie komplexe Synchronisationssysteme konfigurieren. Neben Einstellungen für Timecode-Quellen und Gerätesteuerungseinstellungen stehen Ihnen hier grundlegende Transportbefehle zum Testen des Systems zur Verfügung.

Um den Dialog **Projekt-Synchronisationseinstellungen** zu öffnen, führen Sie eine der folgenden Aktionen aus:

- Wählen Sie **Transport > Projekt-Synchronisationseinstellungen**.
- Klicken Sie in der **Transportzeile** bei gehaltener **Strg-Taste/Befehlstaste** auf **Sync**.

### HINWEIS

Wenn Sie **Steinberg SyncStation** als Eingangsquelle aktivieren, stehen Ihnen verschiedene Optionen für das Routing dieser Befehle innerhalb der **SyncStation** selbst zur Verfügung. Näheres finden Sie in der Dokumentation zu Ihrer **SyncStation**.

---

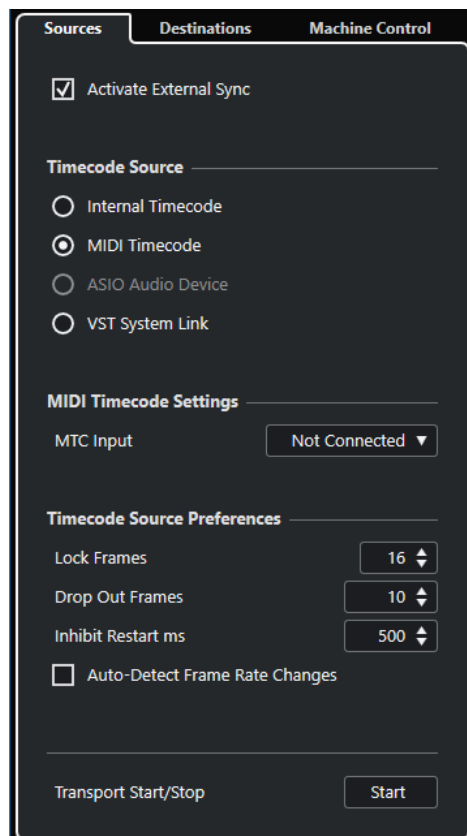

### WEITERFÜHRENDE LINKS

[Quellen-Seite](#) auf Seite 938

[Ziele-Seite](#) auf Seite 941

[Gerätesteuerung-Seite](#) auf Seite 942

## Quellen-Seite

Auf der **Quellen**-Seite können Sie die Synchronisations-Eingänge einrichten und festlegen, welche externen Signale in die Anwendung gelangen.

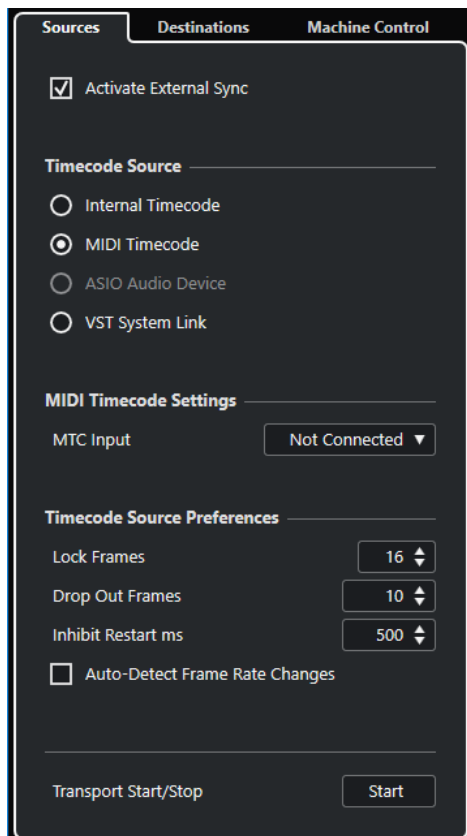

Im obersten Bereich sind folgende Optionen verfügbar:

#### **Externe Synchronisation aktivieren**

Aktiviert/Deaktiviert die externe Synchronisation.

#### **Timecode-Quelle**

Im Bereich **Timecode-Quelle** legen Sie fest, ob Cubase als Timecode-Master oder Timecode-Slave fungiert, also den Timecode vorgibt oder von einer externen Quelle empfängt. Die folgenden Optionen sind verfügbar:

##### **Interner Timecode**

Stellt Cubase als Timecode-Master ein, der alle Positionsreferenzen für andere Geräte innerhalb des Systems auf Basis der Projekt-Zeitachse und den **Projekteinstellungen** generiert.

##### **MIDI-Timecode**

Wenn **Externe Synchronisation aktivieren** aktiviert ist, wird Cubase als Timecode-Slave für eingehenden MIDI-Timecode festgelegt. Sie können die Anschlüsse für den **MTC-Eingang** im Bereich **MIDI-Timecode-Einstellungen** auswählen.

##### **ASIO-Audio-Gerät (nur Windows)**

Nur verfügbar für Audiokarten, die das ASIO-Positionierungsprotokoll unterstützen. Solche Karten haben einen integrierten LTC-Leser oder einen ADAT-Synchronisationsanschluss und können eine Phasenanpassung von Timecode und Audio-Clock durchführen.

##### **VST System Link**

Legt **VST System Link** als Timecode-Quelle fest. Dies deckt alle Aspekte einer samplegenauen Synchronisation zwischen verschiedenen Computern ab, die per **VST System Link** verbunden sind.

#### HINWEIS

Abweichungen zwischen der **Projekt-Framerate** und dem eingehenden Timecode können bei der Postproduktion zu Problemen führen, selbst wenn Cubase in der Lage ist, sich diesem Timecode anzupassen.

---

## MIDI-Timecode-Einstellungen

Die **MIDI-Timecode-Einstellungen** werden verfügbar, wenn Sie **MIDI-Timecode** als eine **Timecode-Quelle** aktivieren.

### MTC-Eingang

Hiermit können Sie die MIDI-Eingangsanschlüsse auswählen. Um Cubase die Synchronisation zu MIDI-Timecode über eine beliebige MIDI-Verbindung zu erlauben, wählen Sie **All MIDI Inputs**.

## Voreinstellungen für Timecode-Quelle

Wenn Sie **MIDI-Timecode** als **Timecode-Quelle** aktivieren, können Sie **Voreinstellungen für Timecode-Quelle** für die Arbeit mit externem Timecode festlegen. Die folgenden Optionen sind verfügbar:

### Zu analys. Frames

Bestimmt, nach wie vielen Timecode-Frames Cubase versucht, sich zu anderen Geräten zu synchronisieren.

#### HINWEIS

Wenn Sie mit einer externen Bandmaschine arbeiten, die nur eine kurze Anlaufzeit hat, sollten Sie **Zu analys. Frames** auf einen niedrigen Wert setzen, damit die benötigte Zeit noch kürzer wird.

---

### Dropout-Frames

Legt die Anzahl von Timecode-Frames fest, die übergangen werden müssen, bis Cubase anhält. Die Verwendung von LTC mit einer analogen Bandmaschine kann die Anzahl von Dropouts erhöhen.

### Neustartunterdrückung

Einige Synchronisationsgeräte übertragen MTC noch für kurze Zeit, nachdem die externe Bandmaschine gestoppt wurde. Diese zusätzlichen Timecode-Frames können manchmal dazu führen, dass Cubase die Wiedergabe oder Aufnahme abbricht und neu beginnt. Mit der **Neustartunterdrückung** können Sie festlegen, wie viele Millisekunden nach dem Anhalten des Transports Cubase mit dem Neustart wartet (und dabei eingehende MTC-Signale ignoriert).

### Framerate-Änderungen autom. ermitteln

Benachrichtigt Sie über Framerate- oder Timecode-Änderungen und unterbricht die Wiedergabe oder Aufnahme. Aktivieren Sie diese Option, wenn Sie Probleme mit dem Timecode und externen Geräten diagnostizieren möchten.

### Transport-Start/Stop

Startet/Stoppt die Wiedergabe in Cubase.

#### WEITERFÜHRENDE LINKS

[VST System Link aktivieren](#) auf Seite 949

[Projekteinstellungen-Dialog](#) auf Seite 92

## Ziele-Seite

Auf der **Ziele**-Seite können Sie die Synchronisations-Ausgänge einrichten und festlegen, welche externen Signale die Anwendung verlassen.

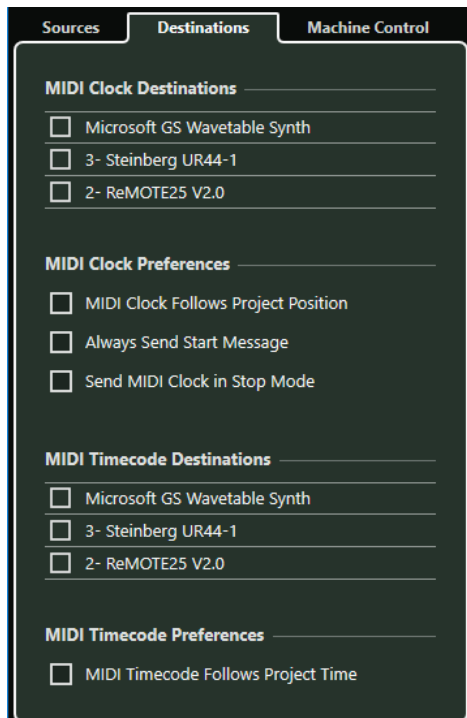

### MIDI-Clock-Ziele

Im Bereich **MIDI-Clock-Ziele** können Sie MIDI-Anschlüsse auswählern, an die MIDI-Clock-Signale gesendet werden sollen. Manche MIDI-Geräte, wie z. B. Drum-Computer, können ihr Tempo und ihre Position an eingehende MIDI-Clock-Signale anpassen.

### MIDI-Clock-Voreinstellungen

Im Bereich **MIDI-Clock-Voreinstellungen** sind folgende Optionen verfügbar:

#### MIDI-Clock folgt Projektposition

Stellen Sie sicher, dass die MIDI-Clock Cubase folgt.

#### Immer Start-Befehl senden

Zu den Transportsignalen von MIDI-Clock gehören Starten, Stoppen und Fortsetzen. Aktivieren Sie diese Option, falls ein MIDI-Gerät den Befehl zum Fortsetzen nicht erkennt.

#### MIDI-Clock-Befehle im Stop-Modus senden

Aktivieren Sie dies, wenn ein Gerät kontinuierliche MIDI-Clock-Signale für Arpeggiatoren oder Loop-Generatoren benötigt.

### MIDI-Timecode-Ziele

Im Bereich **MIDI-Timecode-Ziele** können Sie die MIDI-Anschlüsse angeben, an die MTC geleitet werden soll.

#### HINWEIS

Manche MIDI-Schnittstellen senden MIDI-Timecode standardmäßig an alle Anschlüsse. Wählen Sie in diesem Fall nur einen Anschluss der Schnittstelle für den MTC aus.

---

### MIDI-Timecode-Voreinstellungen

Im Bereich **MIDI-Timecode-Voreinstellungen** sind folgende Optionen verfügbar:

#### MIDI-Timecode folgt Projekt

Stellt sicher, dass die MTC-Ausgabe immer der Zeitposition von Cubase folgt.

## Gerätesteuerung-Seite

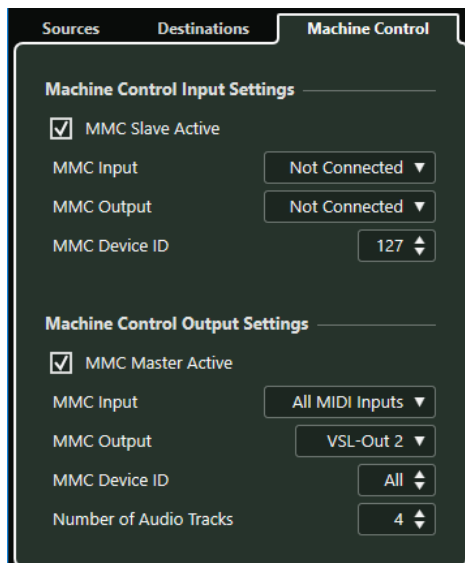

### Machine-Control-Eingang – Einstellungen

Diese Einstellungen werden verfügbar, wenn Sie **MIDI Machine Control (MMC)** als Machine-Control-Eingang auswählen. Im Bereich **Machine-Control-Eingang – Einstellungen** können Sie Cubase so einrichten, dass es eingehende Transportbefehle ausführt und Audiospuren auf Befehl in Aufnahmebereitschaft versetzt. Dadurch können Sie Cubase in großen Studioumgebungen mit zentraler Gerätesteuerung und Synchronisation, z. B. zum Abmischen von Kinofilmen, einsetzen.

Die folgenden Optionen sind verfügbar:

#### MMC-Slave aktiv

Hiermit können Sie den MMC-Slave aktivieren.

### Machine-Control-Ausgang – Einstellungen

Im Bereich **Machine-Control-Ausgang – Einstellungen** stehen die folgenden Optionen zur Verfügung:

#### MMC-Master aktiv

Leitet Transportbefehle an ein Gerät, solange die Synchronisation aktiviert ist.

### MMC-Eingang

Bestimmt, welcher MIDI-Anschluss in Ihrem System MMC-Befehle empfängt. Stellen Sie diesen Wert auf einen MIDI-Anschluss ein, der mit dem gewünschten MIDI-Gerät verbunden ist.

### MMC-Ausgang

Bestimmt, welcher MIDI-Anschluss in Ihrem System MMC-Befehle sendet. Stellen Sie diesen Wert auf einen MIDI-Anschluss ein, der mit dem gewünschten MIDI-Gerät verbunden ist.

### MMC-Geräteerkennung

Stellen Sie diesen Wert auf dieselbe Geräteerkennung ein, die im Bereich **Machine-Control-Eingang – Einstellungen** angegeben ist.

#### HINWEIS

Wenn mehrere Geräte MMC-Befehle empfangen oder Ihnen die Geräteerkennung nicht bekannt ist, können Sie die Kennung auf **Alle** einstellen. Geräte, die nur ihre spezifische Kennung abfragen, funktionieren jedoch nicht, wenn die Kennung auf **Alle** eingestellt ist.

---

## Externe Synchronisation

Um die externe Synchronisation zu aktivieren, führen Sie eine der folgenden Aktionen durch:

- Wählen Sie **Transport > Externe Synchronisation aktivieren**.
- Wählen Sie **Transport > Projekt-Synchronisationseinstellungen** und aktivieren Sie auf der **Quellen**-Seite **Externe Synchronisation aktivieren**.
- Cubase muss eingehenden Timecode von der Timecode-Quelle empfangen, die Sie im Dialog **Projekt-Synchronisationseinstellungen** festgelegt haben, um die Wiedergabe zu starten. Cubase ermittelt eingehenden Timecode, steuert die aktuelle Position an und startet die Wiedergabe synchron zum eingehenden Timecode.

# VST System Link

**VST System Link** ist ein System für digitale Audio-Netzwerke, mit dem Sie mehrere Computer anhand von digitaler Audio-Hardware und Kabeln verbinden können.

Indem Sie zwei oder mehr Computer miteinander verbinden, können Sie verschiedene Aufgaben und Spuren zwischen ihnen aufteilen. Sie können auf einem Computer rechenintensive Prozesse wie Send-Effekt-PlugIns oder VST-Instrumente ausführen und auf einem anderen Audiospuren aufnehmen.

**VST System Link** stellt Transport- und Synchronisationssteuerungen sowie bis zu 16 MIDI-Anschlüsse mit jeweils 16 Kanälen bereit.

Mit **VST System Link** wird das Signal von einem Rechner zum nächsten weitergeleitet, so dass es schließlich wieder beim ersten Computer ankommt.

Damit dies funktionieren kann, brauchen Sie zwei oder mehr Computer mit demselben Betriebssystem oder unterschiedlichen Betriebssystemen sowie Folgendes für jeden einzelnen Computer im Netzwerk:

- Audio-Hardware mit digitalen Eingängen und Ausgängen sowie einen speziellen ASIO-Treiber.  
Dieselben digitalen Formate und Verbindungsarten.
- Mindestens ein digitales Audiokabel, z. B. S/PDIF, ADAT, TDIF oder AES.
- Eine **VST-System-Link**-Hostanwendung.

## HINWEIS

Wir empfehlen Ihnen die Anschaffung einer KVM-Switchbox. Damit können Sie dieselbe Tastatur und Maus und denselben Monitor für die Arbeit an mehreren Computern verwenden und sehr schnell zwischen Computern wechseln.

## VST System Link einrichten

Um mit **VST System Link** arbeiten zu können, müssen Sie zuerst das Netzwerk, die Audio-Hardware und die digitalen Audioverbindungen einrichten.

### VST System Link (Bereich)

Im Bereich **VST System Link** können Sie **VST System Link** einrichten.

- Um den Bereich **VST System Link** zu öffnen, wählen Sie **Studio > Studio-Einstellungen** und wählen Sie **VST System Link** in der **Geräte**-Liste.

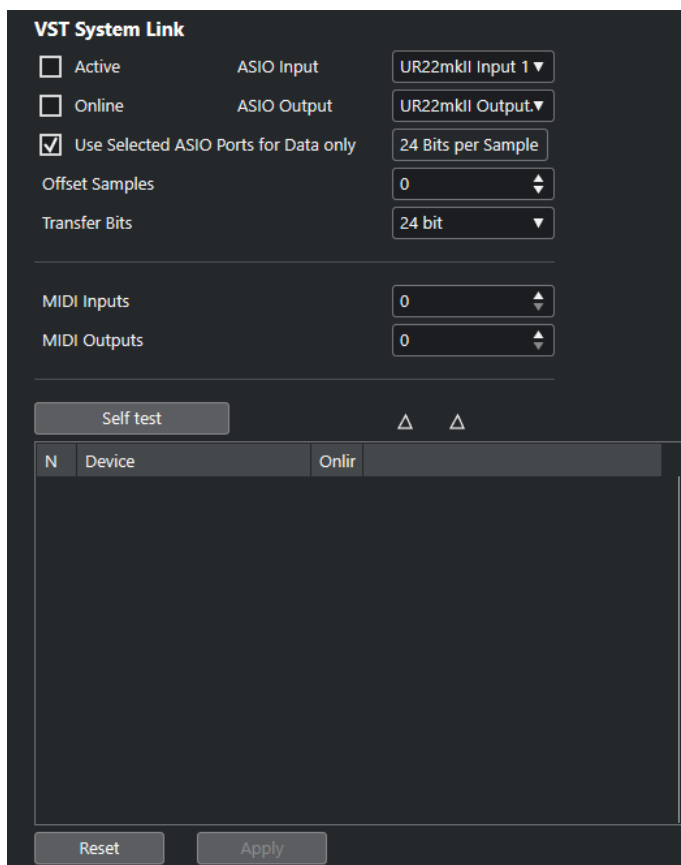

#### **Aktiv**

Aktiviert **VST System Link**.

#### **Online**

Versetzt den Computer in den Online-Modus.

#### **ASIO-Eingang**

Ermöglicht Ihnen, den Eingangskanal für die Netzwerkfunktionen zu definieren.

#### **ASIO-Ausgang**

Ermöglicht Ihnen, den Ausgangskanal für die Netzwerkfunktionen zu definieren.

#### **Ausgewählte ASIO-Ports nur für Datenübertragung**

Aktivieren Sie diese Option, wenn Sie mehr Bandbreite für MIDI reservieren und **VST-System-Link**-Daten auf dem gesamten Kanal senden möchten. Dadurch steht dieser Kanal nicht mehr für die Audioübertragung zur Verfügung.

#### **Sample-Versatz**

Ermöglicht Ihnen, einen Versatz für den Computer einzustellen, damit er geringfügig vor oder hinter den anderen wiedergibt.

#### **Transfer-Bits**

Ermöglicht Ihnen, festzulegen, ob Sie 24 oder 16 Bits übertragen möchten. So können Sie auch ältere Audiokarten verwenden, die eine Übertragung von 24 Bits nicht unterstützen.

#### **MIDI-Eingänge**

Ermöglicht Ihnen, die Anzahl von MIDI-Eingangsanschlüssen festzulegen.

#### **MIDI-Ausgänge**

Ermöglicht Ihnen, die Anzahl von MIDI-Ausgangsanschlüssen festzulegen.

### **Selbsttest**

Ermöglicht Ihnen, das Netzwerk zu testen.

### **Empfangen**

Leuchtet, wenn der Computer aktiv ist.

### **Senden**

Leuchtet, wenn der Computer aktiv ist.

### **Liste**

Zeigt den Namen jedes Computers an.

## **Ein Netzwerk einrichten**

Sie können ein Netzwerk einrichten, indem Sie Computer verbinden.

---

### VORGEHENSWEISE

1. Verwenden Sie ein digitales Audiokabel, um den Digitalausgang von Computer 1 mit dem Digitaleingang von Computer 2 zu verbinden.

Wenn Sie mehr als zwei Computer haben, fügen Sie alle weiteren nach und nach hinzu.

2. Verwenden Sie ein Kabel, um den digitalen Ausgang von Computer 2 mit dem digitalen Eingang von Computer 1 zu verbinden.

Bei **VST System Link** handelt es sich um ein Daisy-Chain-System, d. h. der Ausgang von Computer 1 wird mit dem Eingang von Computer 2 verbunden, der Ausgang von Computer 2 wird mit dem Eingang von Computer 3 verbunden usw. Der Ausgang des letzten Computers in der Kette muss schließlich wieder mit dem Eingang von Computer 1 verbunden werden, um den Ring zu schließen.

### HINWEIS

Wenn Ihre Audiokarte über mehrere digitale Ein- und Ausgangspaare verfügt, sollten Sie der Einfachheit halber das erste Paar verwenden.

---

## **Die Audio-Clock konfigurieren**

Um **VST System Link** verwenden zu können, müssen die Clock-Signale Ihrer ASIO-Karten richtig synchronisiert sein.

### VORAUSSETZUNGEN

Folgendes muss auf jeden Computer im Netzwerk zutreffen:

- Der richtige Audiotreiber ist im Dialog **Studio-Einstellungen** ausgewählt.
  - Der Clock- oder Sync-Modus wird über den Dialog für die ASIO-Einstellungen der Audio-Hardware eingestellt.
- 

### VORGEHENSWEISE

1. Wählen Sie **Studio > Studio-Einstellungen**.
2. Wählen Sie Ihre Audio-Hardware in der **Geräte**-Liste aus.
3. Klicken Sie auf **Einstellungen**.
4. Legen Sie eine Audio-Hardware als Clock-Master und alle anderen Karten als Clock-Slaves fest. Ziehen Sie die Dokumentation zurate, falls nötig.

#### WICHTIG

Wenn Sie mehr als eine Karte als Clock-Master festlegen, kann das Netzwerk nicht einwandfrei funktionieren.

Wenn Sie jedoch z. B. eine externe Clock von einem digitalen Mischpult oder einem speziellen Word-Clock-Synchronizer verwenden, müssen Sie all Ihre ASIO-Karten im Clock-Slave- oder **AutoSync**-Modus belassen und sicherstellen, dass jede von ihnen das vom Synchronizer erzeugte Signal empfängt. Dieses Signal wird normalerweise über verkettete ADAT-Kabel oder Word-Clock-Verbindungen weitergeleitet.

---

#### ERGEBNIS

In der Regel finden Sie im Dialog für die ASIO-Einstellungen einer Audiokarte Informationen darüber, ob die Karte ein Synchronisationssignal empfängt und welche Samplerate dieses Signal hat. Wenn diese Informationen vorliegen, sollten Audiokarte und Synchronisation ordnungsgemäß eingerichtet sein. Weitere Details finden Sie in der Dokumentation zu Ihrer Audio-Hardware.

#### WEITERFÜHRENDE LINKS

[Einen Audiotreiber auswählen](#) auf Seite 16

[ASIO-Treibereinstellungen-Seite](#) auf Seite 19

## Puffergröße einstellen

In einem **VST-System-Link**-Netzwerk ist die Anpassung der Puffergröße zwecks Minimierung der Latenz von besonderer Bedeutung. Der Grund hierfür ist, dass die Latenz eines **VST-System-Link**-Netzwerks der kombinierten Latenz aller ASIO-Karten im System entspricht.

---

#### VORGEHENSWEISE

1. Wählen Sie **Studio > Studio-Einstellungen**.
2. Wählen Sie Ihre Audio-Hardware in der **Geräte**-Liste aus.
3. Klicken Sie auf **Einstellungen**.
4. Verringern Sie die Größe der Puffer.

Je niedriger die Puffergröße, desto niedriger die Latenz. Es empfiehlt sich, die Puffergrößen möglichst gering zu halten, wenn Ihr System damit umgehen kann. Werte um 12 ms oder niedriger sind für gewöhnlich sinnvoll.

#### WICHTIG

Latenz wirkt sich nicht auf die Synchronisation aus, kann aber das Senden und Empfangen von MIDI-Daten und Audiosignalen beeinträchtigen und den Eindruck erwecken, dass das gesamte Audiosystem langsam reagiert.

---

## Audio-Hardware-Einstellungen, die sich auf VST System Link auswirken

Bestimmte Audio-Hardware-Einstellungen können die digitalen Daten auf eine Weise ändern, die sich auf die einwandfreie Funktion von **VST System Link** auswirkt.

Sie finden diese Einstellungen im Bedienfeld oder einer entsprechenden Steueranwendung für Ihre Audio-Hardware. Stellen Sie sicher, dass die folgenden Bedingungen erfüllt sind:

- Zusätzliche Formateinstellungen für die digitalen Anschlüsse, die Sie für **VST-System-Link**-Daten verwenden, müssen deaktiviert sein.

Wenn Sie eine S/PDIF-Verbindung für **VST System Link** verwenden, müssen Sie z. B. **Professional format**, **Emphasis** und **Dithering** deaktivieren.

- Mixer-Anwendungen für Ihre Audio-Hardware, die Pegelanpassungen für digitale Ein- und Ausgänge ermöglichen, müssen deaktiviert werden.  
Alternativ können Sie die Pegel für die **VST-System-Link**-Kanäle auch auf  $\pm 0$  dB einstellen.
- Digitale Signalbearbeitungen wie Panorama oder Effekte müssen für das **VST-System-Link**-Signal deaktiviert werden.
- Für DSP-Audio-Hardware von RME Audio Hammerfall sollten Sie das Standard-Preset für die **Totalmix**-Funktion wählen.  
Andernfalls können Signalschleifen auftreten und **VST System Link** kann nicht funktionieren.

## Samplerraten einrichten

Alle Projekte auf allen Computern müssen auf dieselbe Samplerate eingestellt sein.

---

### VORGEHENSWEISE

1. Wählen Sie **Projekt** > **Projekteinstellungen**.
  2. Öffnen Sie im Bereich **Projekt-Zeitanzeigen** das Einblendmenü **Samplerate** und wählen Sie eine Samplerate aus.
- 

## Digitale Audioverbindungen einrichten

---

### VORGEHENSWEISE

1. Wählen Sie **Studio** > **Audioverbindungen**.
  2. Klicken Sie auf die **Eingänge**-Registerkarte und dann auf **Bus hinzufügen**.
  3. Konfigurieren Sie den Bus im Dialog **Eingangsbus hinzufügen**.
  4. Klicken Sie auf **Bus hinzufügen**.
  5. Klicken Sie auf die **Ausgänge**-Registerkarte und dann auf **Bus hinzufügen**.
  6. Konfigurieren Sie den Bus im Dialog **Ausgangsbus hinzufügen**.
  7. Klicken Sie auf **Bus hinzufügen**.
  8. Wiederholen Sie diese Schritte für alle Anwendungen.  
Richten Sie dieselbe Konfiguration in allen Anwendungen ein. Wenn Sie auf dem ersten Computer vier Stereo-Ausgangsbusse haben, benötigen Sie auf dem zweiten vier Stereo-Eingangsbusse usw.
  9. Leiten Sie die Anwendungen an die digitalen Ein- und Ausgänge.
- 

### WEITERFÜHRENDE LINKS

[Audio-Bus-Einrichtung](#) auf Seite 22  
[Audioverbindungen \(Fenster\)](#) auf Seite 27

## Digitale Verbindung prüfen

---

### VORGEHENSWEISE

1. Verbinden Sie eine Audioquelle mit Ihrem Audio-Interface.
2. Nehmen Sie etwas auf, starten Sie die Wiedergabe und führen Sie ein paar Mix-Schritte aus.
3. Geben Sie auf Computer 1 Audiomaterial wieder.

4. Wählen Sie **Studio > MixConsole** und leiten Sie den Kanal, der das Audiomaterial enthält, an einen der digitalen Ausgangsbusse.
5. Wählen Sie an Computer 2 **Studio > MixConsole** und machen Sie den entsprechenden digitalen Eingangsbus ausfindig.  
Das wiedergegebene Audiomaterial sollte jetzt in der Anwendung ankommen, die auf Computer 2 ausgeführt wird, und die Anzeige für die Lautstärke am Eingangsbus sollte ausschlagen.

---

#### ERGEBNIS

Damit haben Sie sichergestellt, dass die digitale Verbindung einwandfrei funktioniert. Sie können jetzt auch den umgekehrten Weg prüfen: Computer 2 gibt die Audiodaten wieder und Computer 1 empfängt diese Daten.

## VST System Link aktivieren

Sie müssen **VST System Link** auf allen Computern im Netzwerk aktivieren, um mit **VST System Link** arbeiten zu können.

---

#### VORGEHENSWEISE

1. Wählen Sie **Transport > Projekt-Synchronisationseinstellungen** und aktivieren Sie auf der **Quellen**-Registerkarte **VST System Link** als Timecode-Quelle.
2. Wählen Sie **Studio > Studio-Einstellungen**.
3. Wählen Sie in der **Geräte**-Liste die Option **VST System Link**.

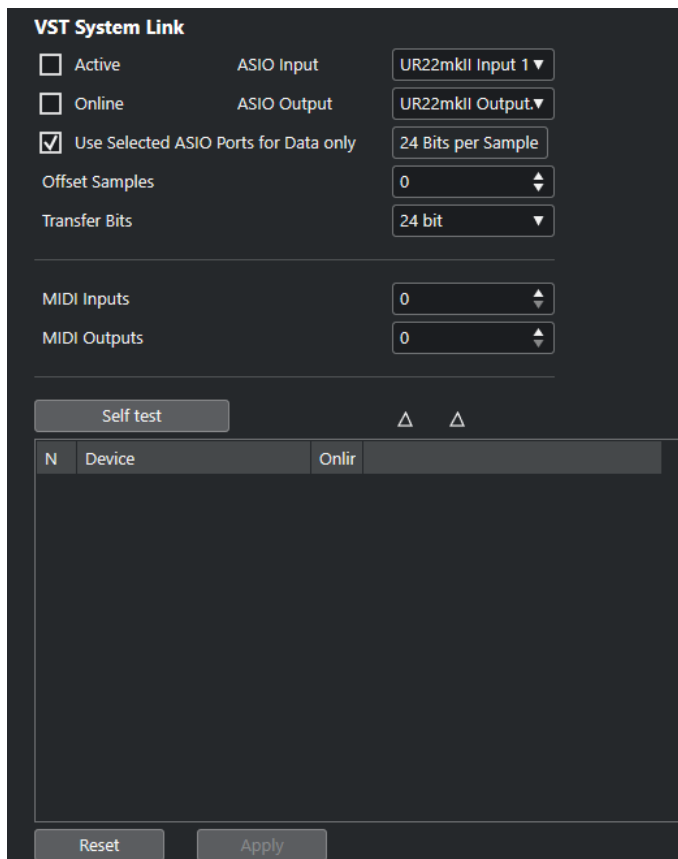

4. Verwenden Sie die Einblendmenüs **ASIO-Eingang** und **ASIO-Ausgang**, um den Netzwerkkanal festzulegen, über den die **VST-System-Link**-Informationen übermittelt werden.

#### HINWEIS

Das Netzwerksignal wird nur durch ein Bit auf einem Kanal übertragen. Bei einem ADAT-basierten System werden 7 Kanäle 24-Bit-Audio und 1 Kanal 23-Bit-Audio für die Netzwerkfunktionen verwendet. Sie haben immer noch ca. 138 dB Headroom in diesem Kanal.

---

5. Aktivieren Sie **Aktiv** oben links in den **VST-System-Link**-Einstellungen.
  6. Wiederholen Sie die Schritte für jeden Computer im Netzwerk.
- 

#### ERGEBNIS

Die Senden- und Empfangen-Anzeigen blinken auf jedem aktiven Computer und der Name jedes Computers wird in der Liste im Bereich **Selbsttest** des Dialogs angezeigt. Jedem Computer wird eine zufällige Nummer zugewiesen.

Der Name wird im Fenster **VST System Link** jedes vernetzten Computers angezeigt. Sie können auf den Namen des Computers doppelklicken und einen anderen Namen eingeben.

#### HINWEIS

Wenn Sie nicht jeden Computernamen sehen, gehen Sie alle bisher durchgeführten Arbeitsschritte erneut durch. Stellen Sie sicher, dass alle ASIO-Audiokarten die digitalen Clock-Signale richtig empfangen und dass für jeden Computer die richtigen Eingänge und Ausgänge für **VST System Link** zugewiesen sind.

---

#### WEITERFÜHRENDE LINKS

[Quellen-Seite](#) auf Seite 938

## Netzwerkcomputer in den Onlinemodus versetzen

Sie müssen die Netzwerkcomputer in den Online-Modus versetzen, damit sie Transport- und Timecode-Signale senden und empfangen können und ihre Sequencer-Anwendungen gestartet und gestoppt werden können.

#### VORAUSSETZUNGEN

Das Tempo ist auf allen Computern auf denselben Wert eingestellt.

---

#### VORGEHENSWEISE

1. Wählen Sie **Studio > Studio-Einstellungen**.
  2. Wählen Sie in der **Geräte**-Liste die Option **VST System Link**.
  3. Aktivieren Sie **Online**.
  4. Wiederholen Sie dies für jeden Computer im Netzwerk.
- 

#### ERGEBNIS

Die Computer sind jetzt online.

#### WEITERE SCHRITTE

Starten Sie die Wiedergabe auf einem Computer, um zu überprüfen, ob das Netzwerk richtig arbeitet. Alle Computer sollten die Wiedergabe absolut synchron beginnen.

**VST System Link** überträgt und interpretiert alle Transportbefehle. So können Sie das gesamte Netzwerk problemlos über einen Computer steuern. Jeder Computer kann dabei jedoch jeden anderen steuern. Der Grund dafür ist, dass **VST System Link** ein Peer-to-Peer-Netzwerk ist, in dem es keinen Master-Computer gibt.

## MIDI-Anschlüsse für VST System Link aktivieren

Sie können MIDI-Eingangs- und MIDI-Ausgangsanschlüsse für **VST System Link** aktivieren. Sie können jetzt MIDI-Spuren an VST-Instrumente leiten, die auf einem anderen Computer laufen.

---

### VORGEHENSWEISE

1. Wählen Sie **Studio > Studio-Einstellungen**.
  2. Wählen Sie in der **Geräte**-Liste die Option **VST System Link**.
  3. Legen Sie die benötigte Anzahl von MIDI-Anschlüssen anhand der Wertfelder **MIDI-Eingänge** und **MIDI-Ausgänge** fest.
  4. Erzeugen Sie eine MIDI-Spur.
- 

### ERGEBNIS

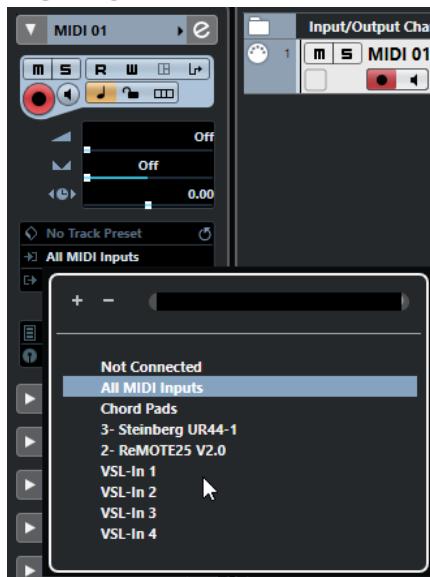

Im oberen Bereich des **Inspectors** für die MIDI-Spur werden in den Einblendmenüs **Eingangs-Routing** und **Ausgangs-Routing** jetzt die angegebenen **VST-System-Link**-Anschlüsse angezeigt. Sie können jetzt MIDI-Spuren an VST-Instrumente leiten, die auf einem anderen Computer laufen.

## Anwendungsbeispiele

Mit **VST System Link** können Sie verschiedene Aufgaben zwischen zwei oder mehr Computern aufteilen. Die folgenden Beispiele geben Ihnen eine Vorstellung davon, was möglich ist.

### Einen Main-Mix-Computer einrichten

Die Konfiguration eines Computers als Main-Mix-Computer, der Audiomaterial von Ihren anderen Computern empfängt, ermöglicht es Ihnen, Mixe intern im Computer zu erstellen.

Im folgenden Beispiel gehen wir davon aus, dass Sie zwei Computer verwenden, wobei Sie auf Computer 1 abmischen und auf Computer 2 zwei zusätzliche Stereo-Audiospuren, eine Effektkanalspur mit einem Reverb-PlugIn und ein VST-Instrument-PlugIn mit Stereoausgängen einsetzen.

---

### VORGEHENSWEISE

1. Auf Computer 1 verwenden Sie ein nicht belegtes Ausgangspaar, z. B. einen analogen Stereoausgang, der mit Ihren Monitor-Geräten verbunden ist.

2. Weisen Sie auf Computer 2 den beiden Audiospuren unterschiedliche Ausgangsbusse zu, die mit den digitalen Ausgängen verbunden sind, z. B. Bus 1 und 2.
  3. Leiten Sie die Effektkanalspur an einen anderen Bus von **VST System Link** weiter, z. B. Bus 3.
  4. Leiten Sie den VST-Instrumenten-Kanal wieder an einen anderen Bus, z. B. Bus 4.
  5. Prüfen Sie an Computer 1 die entsprechenden vier **VST-System-Link**-Eingangsbusse. Wenn Sie die Wiedergabe auf Computer 2 starten, sollten die wiedergegebenen Audiodaten in den Eingangsbussen von Computer 1 ankommen. Zum Mischen der Audioquellen benötigen Sie jedoch Mixerkanäle.
  6. Fügen Sie auf Computer 1 vier neue Stereo-Audiospuren hinzu und leiten Sie sie an den Ausgangsbuss, den Sie zum Mithören verwenden, z. B. an die analogen Stereoausgänge.
  7. Wählen Sie für jede Audiospur einen der vier Eingangsbusse aus. Jeder der Busse von Computer 2 wird nun an einen separaten Audiokanal auf Computer 1 geleitet.
  8. Schalten Sie den Monitor-Schalter für die vier Spuren ein.
- 

#### ERGEBNIS

Wenn Sie jetzt die Wiedergabe starten, werden die Audiodaten von Computer 2 an die vier neuen Spuren von Computer 1 gesendet, so dass Sie diese Spuren zusammen mit den Audiodaten von Computer 1 hören können.

#### WEITERE SCHRITTE

Wenn Sie eine Verzögerung bei der Verarbeitung bemerken, während Sie Signale abhören, die von Ihren anderen Computern kommen, können Sie Folgendes versuchen, um Latenzprobleme auszugleichen:

- Wenn Ihre Audio-Hardware es unterstützt, aktivieren Sie **Direktes Mithören über ASIO** im **Audiosystem**-Bedienfeld für Ihre Hardware.
- Öffnen Sie ansonsten den Dialog **Studio-Einstellungen** und ändern Sie auf der Seite **VST System Link** den **Sample-Versatz**-Wert.

## Einen Computer als Submixer konfigurieren

Wenn Sie mehr Audiospuren als **VST-System-Link**-Busse haben, können Sie einen Computer als Submixer verwenden.

---

#### VORGEHENSWEISE

- Leiten Sie mehrere Audiokanäle an denselben Ausgangsbuss und passen Sie gegebenenfalls den Ausgangsbusspegel an.

#### HINWEIS

Wenn Sie Audiokarten mit mehreren Ein- und Ausgangspaaren verwenden, können Sie mehrere ADAT-Kabel anschließen und Audiodaten über jeden Bus der Busse auf einem beliebigen Kabel senden.

---

## MIDI-Spuren an VST-Instrumente auf anderen Computern leiten

Sie können MIDI-Spuren auf einem Computer an VST-Instrumente auf einem anderen Computer leiten. So können Sie einen Computer für Wiedergabe und Aufnahme und den anderen als VSTi-Rack verwenden.

---

#### VORGEHENSWEISE

1. Nehmen Sie auf Computer 1 eine MIDI-Spur auf.

- Leiten Sie die aufgenommenen MIDI-Daten dieser Spur an den MIDI-Anschluss 1 von **VST System Link**.
  - Öffnen Sie auf Computer 2 das Fenster **VST-Instrumente** und wählen Sie in der ersten Schnittstelle ein Instrument aus.
  - Leiten Sie den VST-Instrumenten-Kanal an den gewünschten Ausgangsbus.  
Wenn Sie Computer 1 als zentralen Mischpult-Computer verwenden, ist dies einer der mit Computer 1 verbundenen Ausgangsbusse von **VST System Link**.
  - Fügen Sie auf Computer 2 eine neue MIDI-Spur im **Projekt**-Fenster hinzu und leiten Sie den MIDI-Ausgang dieser Spur an das eingestellte VST-Instrument.
  - Stellen Sie als MIDI-Eingang dieser Spur den Anschluss 1 von **VST System Link** ein.  
Die MIDI-Spur auf Computer 1 wird jetzt an die MIDI-Spur auf Computer 2 geleitet. Die zweite Spur wiederum wird an das VST-Instrument weitergeleitet.
  - Schalten Sie die Mithören-Funktion für die MIDI-Spur auf Computer 2 ein, so dass die Spur auf eingehende MIDI-Befehle reagiert.  
Schalten Sie in Cubase in der Spurliste oder im **Inspector** den **Monitor**-Schalter ein.
  - Starten Sie auf Computer 1 die Wiedergabe.  
Die Daten auf der MIDI-Spur werden an das VST-Instrument auf Computer 2 geleitet.
- 

#### ERGEBNIS

Selbst wenn Sie nur über einen langsamen Computer verfügen, sollten Sie so in der Lage sein, eine größere Anzahl an VST-Instrumenten hinzuzufügen und damit die Zahl der Ihnen zur Verfügung stehenden Sounds erheblich zu erweitern. Und da MIDI-Material von **VST System Link** samplegenau übertragen wird, ist das Timing präziser als bei der Verwendung externer MIDI-Hardware.

## Audio-Send-Effekte an andere Computer leiten

Die Effektsends eines Audiokanals von Cubase können entweder an eine Effektkanalspur oder an eine eingeschaltete Gruppe bzw. einen Ausgangsbus geleitet werden. So können Sie einen Computer als virtuelles Effekt-Rack verwenden.

---

#### VORGEHENSWEISE

- Fügen Sie auf Computer 2, den Sie als Effekt-Rack verwenden möchten, eine neue Stereo-Audiospur hinzu.
  - Fügen Sie den gewünschten Effekt als Insert-Effekt für die Spur hinzu.
  - Wählen Sie im **Inspector** einen der Busse von **VST System Link** als Eingang für die Audiospur aus.
  - Leiten Sie den Kanal zu einem der **VST-System-Link**-Ausgangsbusse, die mit Computer 1 verbunden sind.
  - Schalten Sie den Monitor-Schalter für die Spur ein.
  - Wählen Sie auf Computer 1 eine Spur aus, auf die Sie den Reverb-Effekt anwenden möchten.
  - Öffnen Sie das **Sends**-Rack für die Spur im **Inspector** oder in der **MixConsole**.
  - Öffnen Sie das **Send**-Einblendmenü für einen der Sends und wählen Sie den **VST-System-Link**-Bus aus, der dem Effekt zugewiesen ist.
  - Verwenden Sie den **Send**-Regler, um die Effektstärke einzustellen.
- 

#### ERGEBNIS

Das Signal wird an die Spur auf Computer 2 geleitet und durch den Insert-Effektweg verarbeitet, ohne Prozessorleistung auf Computer 1 zu beanspruchen.

Wiederholen Sie den beschriebenen Vorgang, um weitere Effekte zu Ihrem virtuellen Effekt-Rack hinzuzufügen. Die Anzahl der Effekte im Rack ist nur durch die Anzahl der Anschlüsse beschränkt, die für die **VST-System-Link**-Verbindung benötigt werden, und durch die Leistungsfähigkeit von Computer 2.

## Spuren auf anderen Computern aufnehmen

Sie können Spuren auf einem anderen Computer aufnehmen. Dies ist nützlich, wenn die Festplatte eines der Computer nicht schnell genug ist, um mit allen benötigten Spuren arbeiten zu können.

---

### VORGEHENSWEISE

- Fügen Sie Spuren auf einem anderen Computer hinzu und nehmen Sie auf ihnen auf.

---

### ERGEBNIS

Sie erhalten so ein virtuelles RAID-System, in dem viele Festplatten auf verschiedenen Computern zusammenarbeiten. Die Spuren werden immer noch genauso präzise gehandhabt, als würden sie sich alle auf demselben Computer befinden.

## Video auf anderen Computern wiedergeben

Sie können Videodateien auf einem anderen Computer wiedergeben, um Ressourcen für die Audio- und MIDI-Bearbeitung auf Ihrem Hauptrechner freizusetzen. Dies ist sinnvoll, da die Wiedergabe von hochauflösendem Video die CPU recht stark belasten kann.

---

### VORGEHENSWEISE

- Verschieben Sie Videospuren auf einen anderen Computer.

---

### ERGEBNIS

Da die per **VST System Link** verbundenen Computer auf alle Transportbefehle ansprechen, können Sie Videomaterial scrubben, auch wenn es von einem anderen Computer aus wiedergegeben wird.

Beim Scrubben ist die Wiedergabe auf den verbundenen Systemen eventuell nicht perfekt synchron. Außerdem gibt es einige weitere Einschränkungen beim Scrubben über **VST System Link**:

- Verwenden Sie zum Steuern des Scrubbings immer das System, auf dem Sie die Scrub-Funktion zuerst verwendet haben.  
Wenn Sie die Scrub-Geschwindigkeit auf einem Fernbedienungssystem ändern, wird nur die Geschwindigkeit auf dem lokalen System geändert.
- Sie können die Wiedergabe auf allen Systemen starten.  
Dadurch wird die Scrub-Funktion gestoppt und die synchrone Wiedergabe auf allen Systemen gestartet.

# Video

Cubase ermöglicht Ihnen die Arbeit mit Videoinhalten.

In Cubase können Sie Videodateien in verschiedenen Formaten und auf unterschiedlichen Ausgabegeräten wiedergeben, das Audiomaterial aus einer Videodatei extrahieren und Ihre Musik an das Videomaterial anpassen.

Mit Hilfe der Video-Exportfunktion können Sie Ihre Videos mit Kunden und anderen Benutzern teilen.

## WICHTIG

Videos werden mit einer Auflösung von 1.920 x 1.080 px (Full HD) exportiert. Videodateien mit einer niedrigeren oder höheren Auflösung werden beim Exportieren auf Full HD umgerechnet.

## WEITERFÜHRENDE LINKS

[Video-Kompatibilität](#) auf Seite 955

[Importieren von Videodateien](#) auf Seite 957

[Videowiedergabe vorbereiten](#) auf Seite 959

[Video exportieren](#) auf Seite 962

[Audio aus Videodateien extrahieren](#) auf Seite 965

## Video-Kompatibilität

Wenn Sie an einem Projekt mit einer Videodatei arbeiten, müssen Sie sicherstellen, dass der Videodateityp mit Ihrem Cubase-System kompatibel ist.

## HINWEIS

Wenn Sie eine bestimmte Videodatei nicht wiedergeben können, müssen Sie sie zuerst mit einer externen Anwendung in ein kompatibles Format umwandeln.

Im Supportbereich auf [steinberg.net](http://steinberg.net) finden Sie heraus, welche Videodateien unterstützt werden.

## WEITERFÜHRENDE LINKS

[Codecs](#) auf Seite 956

## Video-Container-Formate

Videodateien und andere Multimedia-Dateien liegen in einem so genannten Container-Format vor.

Dieser Container enthält unterschiedliche Informationen, zu denen nicht nur die Video- und Audiodaten, sondern auch Metadaten wie Informationen zur synchronen Wiedergabe der Audio- und Videodaten oder auch das Erstellungsdatum, Angaben zu den Autoren, Kapitelmarkierungen uvm. gehören.

Die folgenden Container-Formate werden von Cubase unterstützt:

### MOV

Hierbei handelt es sich um das Format QuickTime Movie.

### **MPEG-4**

Dieses Format kann verschiedene Metadaten für Streaming, Bearbeitung, lokale Wiedergabe und Datenaustausch beinhalten. Die Dateinamenerweiterung ist .mp4.

### **AVI**

Hierbei handelt es sich um ein Multimedia-Container-Format, das von Microsoft eingeführt wurde.

## **Codecs**

Mit Hilfe von Codecs werden Video- und Audiodaten komprimiert und so kleinere Dateien erzeugt, die von Computern leichter verarbeitet werden können.

Weitere Details finden Sie im Supportbereich auf [steinberg.net](http://steinberg.net).

## **Framerates**

Cubase unterstützt verschiedene Video- und Film-Framerates.

### **Framerate (Geschwindigkeit)**

Unabhängig vom Frame-Zählsystem ist die tatsächliche Geschwindigkeit, mit der die Frames des Videomaterials ablaufen, die eigentliche Framerate.

Cubase unterstützt die folgenden Framerates:

#### **24 fps**

Mit dieser Geschwindigkeit laufen Standard-Filmkameras.

#### **25 fps**

Diese Framerate wird für PAL-Video verwendet.

#### **29,97 fps/29,97 dfps**

Diese Framerate wird für NTSC-Video verwendet. Die Frame-Anzahl kann dabei ein Non-Drop- oder Drop-Frame-Standard sein.

#### **30 fps/30 dfps**

Diese Framerate ist kein Videostandard mehr, sondern wird häufig in der Musikproduktion verwendet. Vor vielen Jahren entsprach sie dem Schwarzweiß-NTSC-Fernsehstandard. Sie entspricht dem Pull-Up von NTSC-Video nach Anwendung des 2-3 Telecine-Verfahrens. Die Frame-Anzahl kann dabei ein Non-Drop- oder Drop-Frame-Standard sein.

### **WICHTIG**

Videoformate mit variabler Framerate (VFR) werden nicht unterstützt.

---

## **Video-Ausgabegeräte**

Cubase unterstützt verschiedene Video-Ausgabegeräte.

In einigen Fällen kann es ausreichen, Videos auf dem Bildschirm im **Video-Player** zu betrachten. In anderen müssen Videos jedoch in einem größeren Format ausgegeben werden, damit Details erkennbar sind und das Video gleichzeitig von mehreren Personen gesehen werden kann. In Cubase können Sie hierzu verschiedene Arten von Video-Ausgabegeräten verwenden.

## Dedizierte Grafikkarten

Sie können eine dedizierte Grafikkarte verwenden. Video wird direkt an den Ausgang dieses Videogeräts gesendet.

Die folgenden Grafikkarten werden unterstützt:

- Video-Ausgabegeräte von Blackmagic Design

### WICHTIG

- Sie müssen den passenden Treiber für das Videogerät installieren und den Ausgang der Grafikkarte auf die Auflösung der in Ihrem Projekt verwendeten Videodatei einstellen.
  - Videoausgabe über FireWire wird nicht unterstützt.
- 

### WEITERFÜHRENDE LINKS

[Video-Player \(Seite\)](#) auf Seite 959

## Erstellung von Videoprojekten vorbereiten

Bevor Sie in Cubase mit Videomaterial arbeiten können, müssen Sie einige grundlegende Vorbereitungen treffen.

In Cubase kann eine Videospur mehrere Videodateien unterschiedlicher Formate enthalten.

### HINWEIS

Um eine einwandfreie Synchronisation von Audio- und Video-Events zu gewährleisten, muss die Projekt-Framerate der Framerate der Videodatei entsprechen.

---

### WEITERFÜHRENDE LINKS

[Projekteinstellungen-Dialog](#) auf Seite 92

## Importieren von Videodateien

Wenn Sie eine kompatible Videodatei haben, können Sie sie in Ihr Projekt importieren.

---

### VORGEHENSWEISE

1. Wählen Sie **Datei > Importieren > Videodatei**.
  2. Wählen Sie im Dialog **Video importieren** die Videodatei aus, die Sie importieren möchten.
  3. Optional: Aktivieren Sie **Audio aus Videodatei extrahieren**, um eingebettete Audiostreams zu importieren.
  4. Klicken Sie auf **Öffnen**.
- 

### ERGEBNIS

Cubase erstellt eine Videospur mit einem Video-Event. Wenn **Audio aus Videodatei extrahieren** aktiviert war, wird eine Audiospur mit einem Audio-Event unter der Videospur positioniert. Der entsprechende Audio-Clip wird im **Pool-Aufnahmeordner** gespeichert.

### HINWEIS

Sie können Videodateien auch importieren, indem Sie sie aus der **MediaBay** oder dem Explorer/ macOS Finder ziehen und in Ihrem Projekt ablegen. Wenn Sie möchten, dass Cubase das

Audiomaterial automatisch extrahiert, aktivieren Sie **Audio beim Videoimport extrahieren** im **Programmeinstellungen**-Dialog (**Video**-Seite).

---

#### WEITERFÜHRENDE LINKS

[Pool](#) auf Seite 553

[Audio aus Videodateien extrahieren](#) auf Seite 965

## Projekt-Framerate übernehmen

Um sicherzustellen, dass die Zeitanzeige von Cubase den tatsächlichen Frames im Video entspricht, müssen Sie die Projekt-Framerate auf die Framerate der importierten Videodatei einstellen.

#### VORAUSSETZUNGEN

Die Framerate der importierten Videodatei weicht von der Projekt-Framerate ab.

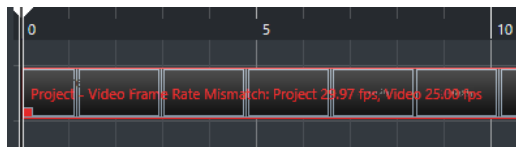

---

#### VORGEHENSWEISE

1. Wählen Sie **Projekt > Projekteinstellungen**.
  2. Klicken Sie im **Projekteinstellungen**-Dialog auf **Framerate von Video übernehmen**.
  3. Klicken Sie auf **OK**.
- 

#### ERGEBNIS

- Wenn Cubase die Framerate der Videodatei unterstützt, wird die Projekt-Framerate an sie angepasst. Ggf. wird die Projekt-Startzeit automatisch angepasst, um der geänderten Framerate zu entsprechen.

Wenn sich z. B. die Framerate des Projekts von 30 fps in 29,97 fps ändert, wird die Projekt-Startzeit angepasst, so dass alle Events im Projekt ihre Zeitposition in Relation zur Echtzeit beibehalten.

#### HINWEIS

Wenn die Projekt-Startzeit nicht geändert werden soll, müssen Sie die Änderung manuell rückgängig machen. In diesem Fall muss das Video-Event am Zeitraster einrasten, damit die richtige Positionierung und Synchronisation innerhalb des Projekts gewährleistet werden kann.

---

## Thumbnail-Cache-Dateien

Für jedes importierte Video erzeugt Cubase automatisch eine Thumbnail-Cache-Datei.

#### WEITERFÜHRENDE LINKS

[Manuelles Erzeugen von Thumbnail-Cache-Dateien](#) auf Seite 958

## Manuelles Erzeugen von Thumbnail-Cache-Dateien

Sie können Thumbnail-Cache-Dateien manuell erzeugen. Dies ist nötig, wenn eine Thumbnail-Cache-Datei nicht beim Importieren erzeugt werden konnte, weil der Ordner schreibgeschützt ist oder weil Sie die Datei mit einer externen Videoanwendung bearbeitet haben.

#### VORGEHENSWEISE

- Führen Sie eine der folgenden Aktionen durch:
  - Klicken Sie im **Pool** mit der rechten Maustaste auf die Videodatei und wählen Sie **Thumbnail-Cache-Datei generieren**.
  - Wählen Sie im **Projekt**-Fenster das Video-Event aus und wählen Sie **Medien > Thumbnail-Cache-Datei generieren**.

#### HINWEIS

Sie können nur bereits vorhandene Thumbnail-Cache-Dateien aus dem **Pool** heraus aktualisieren.

---

#### ERGEBNIS

Die Thumbnail-Cache-Datei wird im Hintergrund generiert, so dass Sie an Ihrem Projekt in Cubase weiterarbeiten können.

## Videowiedergabe vorbereiten

Sie können importierte Videodateien anhand der Transport-Steuer-elemente in Cubase wiedergeben.

Dafür müssen Sie ein Video-Ausgabegerät aktivieren und konfigurieren.

#### WICHTIG

Ihre Grafikkarte muss OpenGL 2.0 oder höher unterstützen.

---

## Video-Player (Seite)

Auf der **Video-Player**-Einrichtungsseite im Dialog **Studio-Einstellungen** können Sie Ihren Video-Player einrichten und prüfen, ob Ihre Video-Ausstattung die Videowiedergabe aus Cubase erlaubt.

- Um die Seite **Video-Player** zu öffnen, wählen Sie **Studio > Studio-Einstellungen** und aktivieren Sie **Video-Player** in der **Geräte**-Liste.

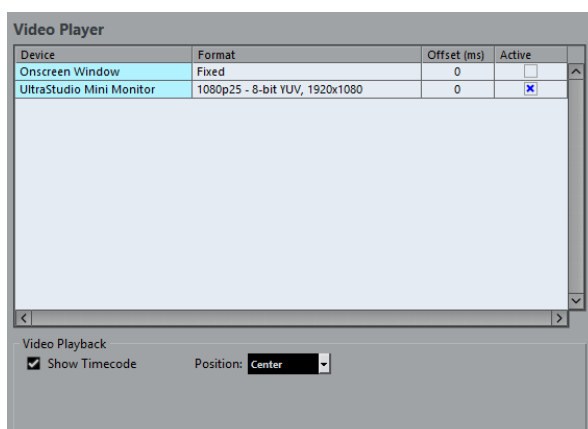

Die folgenden Optionen werden angezeigt:

#### Gerät

Zeigt die verfügbaren Video-Ausgabegeräte in Ihrem System an.

### Format

Ermöglicht Ihnen, ein Ausgabeformat auszuwählen.

#### HINWEIS

Das **Video-Fenster**-Gerät unterstützt nur ein festes Format.

---

### Versatz

Wenn die Bilder nicht mit dem Audiomaterial synchron sind, können Sie einen Versatzwert in Millisekunden eingeben, um festzulegen, wie viel früher das Bildmaterial geliefert werden soll. So kompensieren Sie die Anzeigeverzögerung. Der Versatz-Wert wird nur während der Wiedergabe berücksichtigt. Dieser Wert wird global für die einzelnen Ausgabegeräte gespeichert und ist unabhängig vom jeweiligen Projekt.

### Aktiv

Hier können Sie das Gerät aktivieren, auf dem das Videomaterial wiedergegeben werden soll.

### Timecode anzeigen

Ermöglicht Ihnen, den Timecode anzuzeigen.

### Position

Ermöglicht Ihnen, die Position für die Timecode-Anzeige festzulegen.

## Ein Video-Ausgabegerät aktivieren

---

### VORGEHENSWEISE

1. Wählen Sie **Studio > Studio-Einstellungen**.
2. Aktivieren Sie **Video-Player** in der **Geräte**-Liste.  
Die verfügbaren Video-Ausgabegeräte sind in der **Gerät**-Spalte aufgelistet.
3. Aktivieren Sie in der **Aktiv**-Spalte das Gerät, auf dem das Videomaterial wiedergegeben werden soll.

#### HINWEIS

Wenn kein externes Gerät verbunden ist, können Sie das Gerät **Video-Fenster** verwenden, mit dem Sie die Videodatei auf Ihrem Computerbildschirm wiedergeben können.

---

### WEITERFÜHRENDE LINKS

[Video-Ausgabegeräte](#) auf Seite 956

## Video-Player-Fenster

Das **Video-Player**-Fenster bietet verschiedene Größenooptionen für die Videowiedergabe auf Ihrem Computerbildschirm. Je größer jedoch das Fenster und je höher die Auflösung des Videomaterials ist, desto mehr Prozessorleistung wird benötigt.

- Um das Fenster **Video-Player** zu öffnen, wählen Sie **Studio > Video-Player**.

### Vollbildmodus

Versetzt das Fenster in den Vollbildmodus. Um den Vollbildmodus zu beenden, öffnen Sie das Kontextmenü und wählen Sie **Vollbildmodus verlassen** oder drücken Sie die **Esc-Taste**.

### Viertel Größe

Verkleinert die Fenstergröße auf ein Viertel der tatsächlichen Größe.

### Halbe Größe

Verkleinert die Fenstergröße auf die Hälfte der tatsächlichen Größe.

### Einfache Größe

Stellt die Fenstergröße auf die Größe des Videos ein.

### Doppelte Größe

Vergrößert die Fenstergröße auf das Doppelte der tatsächlichen Größe.

### Seitenverhältnis

Sie können auch die Kanten des **Video-Player**-Fensters auf- und zuziehen, um dessen Größe anzupassen. Dies kann jedoch zu einem verzerrten Bild führen. Um dies zu vermeiden, können Sie eine Option aus dem **Seitenverhältnis**-Einblendmenü einstellen.

- Wenn Sie **Nein** auswählen, wird das Seitenverhältnis des Videos nicht beibehalten, wenn Sie die Fenstergröße anpassen. Das Bild wird vergrößert/verkleinert, bis es das gesamte Video-Player-Fenster ausfüllt.
- **Intern** ermöglicht Ihnen eine freie Anpassung der Fenstergröße unter Beibehaltung des Seitenverhältnisses des Videomaterials. Möglicherweise werden um das Videobild herum Balken angezeigt, um das Fenster auszufüllen.
- **Extern** ermöglicht es Ihnen, die Fenstergröße eingeschränkt anzupassen, so dass das Videobild immer das gesamte Fenster ausfüllt und sein Seitenverhältnis beibehalten wird.
- **HINWEIS**

Im Vollbildmodus bleibt das Seitenverhältnis des Videomaterials immer erhalten.

---

## Scrubben von Videos

Sie können Video-Events auch scrubben; das bedeutet, dass sie vorwärts oder rückwärts wiedergegeben werden.

---

### VORGEHENSWEISE

1. Wählen Sie **Studio > Video-Player**.
  2. Führen Sie eine der folgenden Aktionen durch:
    - Klicken Sie in das **Video-Player**-Fenster und ziehen Sie mit der Maus nach links oder rechts.
    - Verwenden Sie das Jog-Wheel auf einem Fernbedienungsgerät.
- 

## Video bearbeiten

Video-Events werden automatisch erzeugt, wenn Sie eine Videodatei importieren.

Bei der Arbeit mit Video-Events gilt Folgendes:

- Sie können Video-Events im **Projekt**-Fenster anzeigen und bearbeiten. Ein Video-Event löst die Wiedergabe des entsprechenden Video-Clips aus.
- Sie können Video-Events kopieren und beschneiden.
- Sie können die Werkzeuge zum Einzeichnen, Zusammenkleben und Stummschalten nicht für Video-Events verwenden und auch keine Fades oder Crossfades auf sie anwenden.

## Video exportieren

Sie können eine Videodatei aus Ihrem Projekt exportieren. Auf diese Weise können Sie zum Beispiel Zwischenergebnisse oder fertige Videos mit Kunden und anderen Benutzern teilen.

Die Funktion **Video exportieren** exportiert das Video- und das Stereo-Audiosignal zwischen dem linken und dem rechten Locator. So können Sie durch Einstellen der Locatoren einen bestimmten Bereich oder Ihr gesamtes Projekt exportieren.

Videos werden im folgenden Format exportiert:

- Container-Format: MP4
- Video-Kompressionscodec: H.264 ohne Long-GOP-Sequenzen (längere Gruppe mehrerer Bilder)
- Auflösung: 1.920 x 1.080 px (Full HD)

### WICHTIG

Bei Video mit niedrigerer oder höherer Auflösung als Full HD wird die Auflösung beim Export entsprechend erhöht bzw. verringert.

---

- Framerate: Entspricht der Projekt-Framerate
- Audio-Kompressionscodec: AAC
- Samplerate: Entspricht der Projekt-Samplerate

### WICHTIG

Der Video-Export unterstützt nur die Samplerates 44,1 kHz und 48 kHz.

---

- Bittiefe: 16 Bit

Sie können nur einen Stereo-Ausgangskanal zur exportierten Videodatei hinzufügen. Wir empfehlen Ihnen, alle zu exportierenden Mono-, Stereo- oder Mehrkanalspuren per Send an einen Stereo-Ausgangskanal zu leiten und diesen Ausgangskanal im Dialog **Video exportieren** auszuwählen.

#### WEITERFÜHRENDE LINKS

[Video exportieren \(Dialog\)](#) auf Seite 963

[Videodateien exportieren](#) auf Seite 964

## Video exportieren (Dialog)

Der Dialog **Video exportieren** enthält Einstellungen zum Exportieren einer Videodatei aus Ihrem Projekt.

- Um den Dialog **Video exportieren** zu öffnen, wählen Sie **Datei > Exportieren > Video**.

Der Dialog **Video exportieren** ist in verschiedene Abschnitte unterteilt.

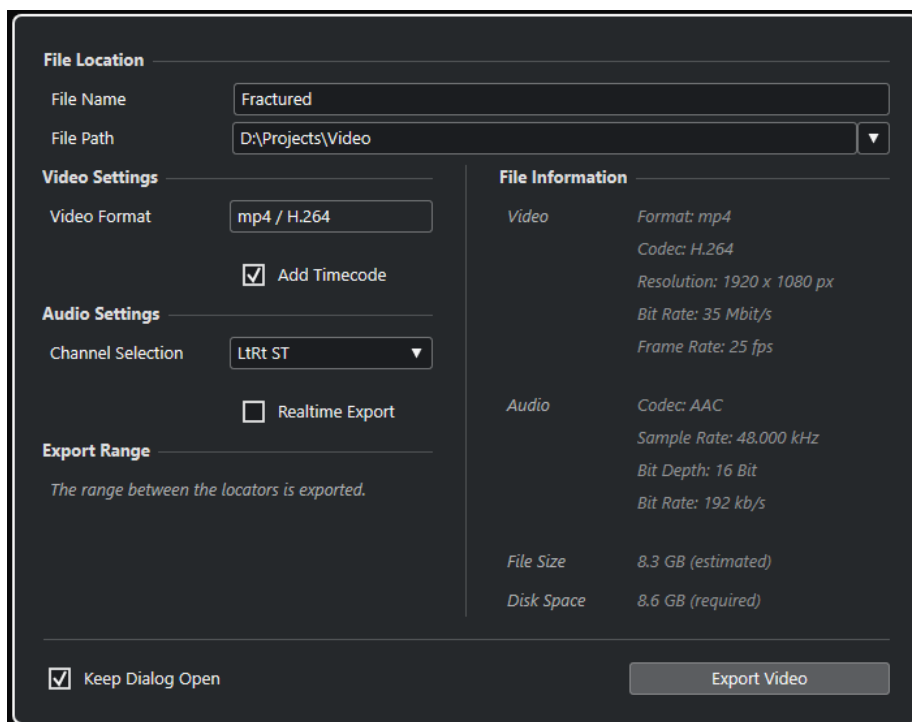

### Speicherort

#### Dateiname

Hier können Sie einen Namen für die exportierte Videodatei angeben.

#### Dateipfad

Hier können Sie den Dateipfad für die exportierte Videodatei angeben.

Klicken Sie auf **Pfad-Optionen**, um ein Einblendmenü mit Dateipfad-Optionen zu öffnen:

- **Auswählen** öffnet den Explorer/macOS Finder, in dem Sie einen Dateispeicherort auswählen können.
- **Zuletzt verwendete Pfade** ermöglicht es Ihnen, einen kürzlich verwendeten Speicherort auszuwählen.
- **Zuletzt verwendete Pfade löschen** ermöglicht es Ihnen, alle kürzlich verwendeten Speicherorte zu löschen.

## Videoeinstellungen

### Videoformat

Zeigt das Format der exportierten Videodatei an.

### Timecode hinzufügen

Fügt der exportierten Videodatei den Projekt-Timecode hinzu.

## Audio-Einstellungen

### Kanalauswahl

Hier können Sie einen Stereo-Ausgangskanal zum Exportieren auswählen. Dabei werden die **MixConsole**-Einstellungen und Insert-Effekte berücksichtigt.

### Echtzeit-Export

Hiermit erfolgt der Export des Audio-Mixdowns in Echtzeit. Der Echtzeit-Export dauert mindestens so lang wie die normale Wiedergabe. Aktivieren Sie diese Option, wenn Sie externe Effekte oder Instrumente verwenden oder wenn Sie VST-PlugIns nutzen, die beim Mixdown Zeit für Aktualisierungen benötigen. Weitere Informationen finden Sie in der Dokumentation zu den jeweiligen PlugIns.

#### HINWEIS

- Wenn Sie externe Effekte oder Instrumente in Echtzeit exportieren, müssen Sie außerdem für die jeweiligen Audiokanäle **Monitor** aktivieren.
- **Echtzeit-Export** wirkt sich nur auf den Audio-Export aus. Das Video wird wie üblich verarbeitet.

---

## Exportbereich

Dieser Abschnitt bietet Informationen zum exportierten Locator-Bereich.

## Dateiinformationen

Dieser Abschnitt bietet ausführliche Informationen zu der exportierten Videodatei.

## Allgemeine Optionen

Im unteren Bereich sind die folgenden Optionen verfügbar:

### Dialog geöffnet lassen

Aktivieren Sie diese Option, um den Dialog nach Klicken auf **Video exportieren** geöffnet zu lassen.

### Video exportieren

Hier können Sie Ihr Videomaterial entsprechend Ihren Angaben exportieren.

#### WEITERFÜHRENDE LINKS

[Video exportieren](#) auf Seite 962

## Videodateien exportieren

Sie können ein Video mit einem Stereo-Audiosignal von Ihrem gesamten Projekt oder einem bestimmten Bereich als MP4-Videodatei exportieren.

#### VORAUSSETZUNGEN

- Ihre Projekt-Samplerate ist auf 44,1 oder 48 kHz eingestellt.

- Wenn Sie externe Audiosignale exportieren möchten, haben Sie **Monitor** für den jeweiligen Kanal aktiviert.

---

**VORGEHENSWEISE**

1. Stellen Sie den linken und den rechten Locator so ein, dass sie den zu exportierenden Bereich umschließen.
2. Richten Sie das Audio in Ihrem Projekt so ein, dass es wie gewünscht wiedergegeben wird.

**HINWEIS**

Sie können nur einen Stereo-Ausgangskanal zur exportierten Videodatei hinzufügen. Wir empfehlen Ihnen, alle zu exportierenden Mono-, Stereo- oder Mehrkanalspuren per Send an einen Stereo-Ausgangskanal zu leiten.

3. Wählen Sie **Datei > Exportieren > Video**.
4. Wählen Sie im Dialog **Video exportieren** den Stereo-Ausgangskanal aus, den Sie exportieren möchten.

**HINWEIS**

Stellen Sie sicher, dass der ausgewählte Ausgangskanal all das Audiomaterial wiedergibt, das Sie für die exportierte Datei verwenden möchten. Schalten Sie zum Beispiel die zu exportierenden Kanäle solo oder schalten Sie die nicht gewünschten Kanäle stumm.

5. Nehmen Sie ggf. weitere Exporteinstellungen vor.
6. Klicken Sie auf **Video exportieren**.

---

**ERGEBNIS**

Die Videodatei wird exportiert.

**WEITERFÜHRENDE LINKS**

[Video exportieren \(Dialog\)](#) auf Seite 963

## Audio aus Videodateien extrahieren

Sie können den Audiostream einer Videodatei beim Importieren extrahieren.

---

**VORGEHENSWEISE**

1. Führen Sie eine der folgenden Aktionen durch:
  - Wählen Sie **Datei > Importieren > Audio aus Videodatei**.  
Auf diese Weise wird ein Audio-Clip im **Pool** erzeugt, aber im **Projekt**-Fenster werden keine Events hinzugefügt.
  - Wählen Sie **Medien > Audio aus Videodatei extrahieren**.
2. Wählen Sie im Dialog die Videodatei aus und klicken Sie auf **Öffnen**.
3. Wählen Sie im Dialog **Optionen beim Importieren** die gewünschten Importoptionen.

---

**ERGEBNIS**

Der extrahierte Audio-Stream wird auf einer neuen Audiospur zum Projekt hinzugefügt und kann wie anderes Audiomaterial auch bearbeitet werden.

**WEITERFÜHRENDE LINKS**

[Pool](#) auf Seite 553

[Einstellungen beim Importieren von Audiodateien](#) auf Seite 270

[Importieren von Videodateien](#) auf Seite 957

# Dateien mit anderen Anwendungen austauschen

Cubase unterstützt verschiedene Dateiformate, die Sie nutzen können, um Dateien mit anderen Anwendungen auszutauschen.

WEITERFÜHRENDE LINKS

[AAF-Dateien](#) auf Seite 967

## AAF-Dateien

Das Multimedia-Dateiformat AAF (Advanced Authoring Format) wird für den plattformübergreifenden Austausch von digitalen Medien und Metadaten zwischen verschiedenen Systemen und Anwendungen verwendet. Zu den Metadaten gehören Fades, Automations- und Verarbeitungsdaten.

WEITERFÜHRENDE LINKS

[AAF-Dateien importieren](#) auf Seite 967

[AAF-Dateien exportieren](#) auf Seite 969

## AAF-Dateien importieren

---

VORGEHENSWEISE

1. Wählen Sie **Datei > Importieren > AAF**.
2. Wählen Sie im Explorer/macOS Finder die gewünschte AAF-Datei aus und klicken Sie auf **Öffnen**.
3. Da das Projekt bereits in Cubase offen ist, wird ein Dialog geöffnet, in dem Sie einen Speicherort für die importierte AAF-Datei auswählen können.
  - Um die AAF-Datei in ein neues Projekt zu importieren, klicken Sie auf **Ja**.
  - Um die AAF-Datei in Ihr aktives Projekt zu importieren, klicken Sie auf **Nein** und fahren Sie mit Schritt 5 fort.
4. Legen Sie im Explorer/macOS Finder einen Projektordner fest und klicken Sie auf **Ordner auswählen**.
5. Wählen Sie im Dialog **Optionen beim Importieren** die Spuren aus, die Sie importieren möchten, und nehmen Sie Ihre Änderungen vor.
6. Klicken Sie auf **OK**.

### HINWEIS

Die Dauer des Vorgangs hängt davon ab, wie groß das zu importierende Projekt ist und ob die Dateien eingebettet sind oder auf sie verwiesen wird.

---

ERGEBNIS

Die Audiospuren und Events aus der importierten AAF-Datei werden hinzugefügt. Wenn Sie die Datei in ein neues Projekt importiert haben, werden die Events an ihrer ursprünglichen Timecode-Position platziert. Wenn Sie die Datei in Ihr aktives Projekt importiert haben, werden

die Events an der Position platziert, die Sie im Dialog **Optionen beim Importieren** festgelegt haben.

WEITERFÜHRENDE LINKS

[AAF-Importoptionen \(Dialog\)](#) auf Seite 968

## AAF-Importoptionen (Dialog)

Im Dialog **AAF-Importoptionen** können Sie Spuren zum Importieren aktivieren und den Zielort im aktiven Projekt festlegen.

- Um den Dialog mit **AAF-Importoptionen** zu öffnen, wählen Sie **Datei > Importieren > AAF**.

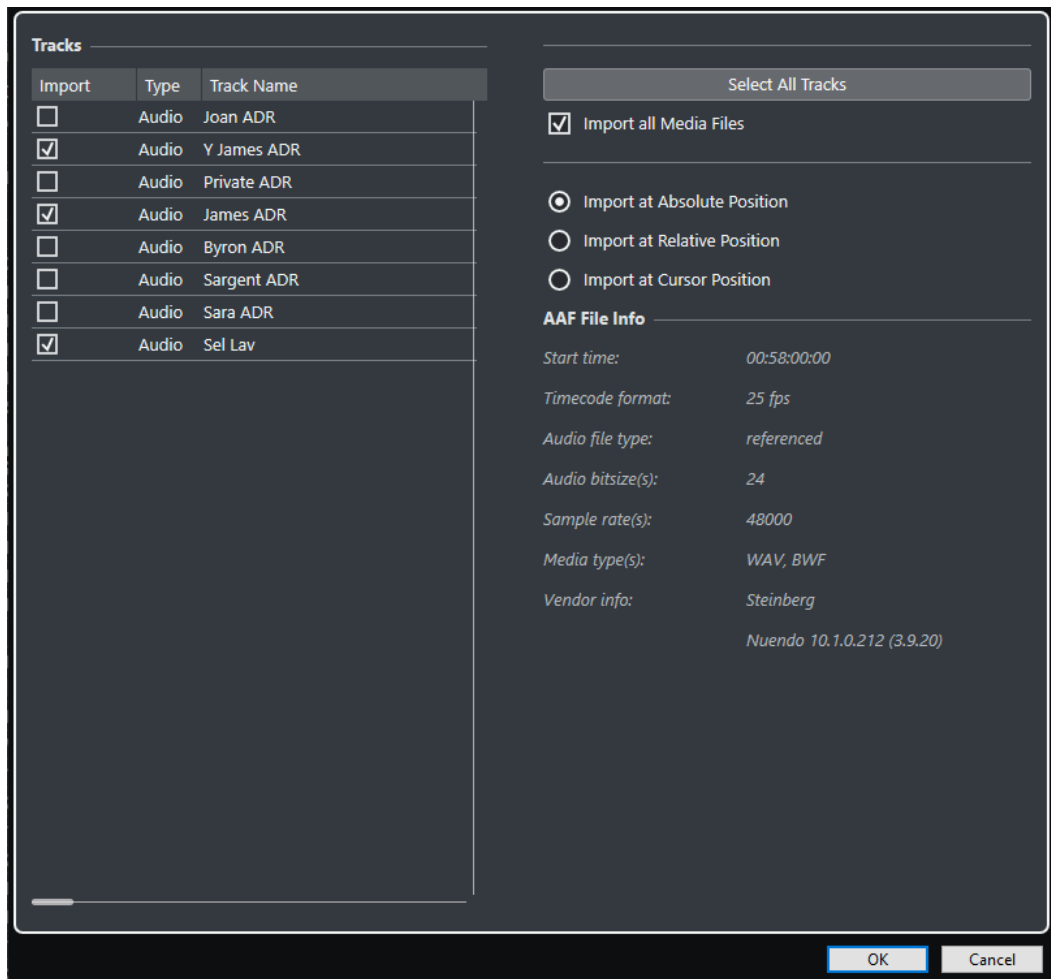

### Importieren

Hier können Sie eine Spur zum Importieren auswählen.

### Typ

Zeigt den Medientyp der Spur an.

### Spurname

Zeigt den Spurnamen an.

### Alle Spuren auswählen

Wählt alle Spuren für das Importieren aus.

### Alle Mediendateien importieren

Importiert Mediendateien, die nicht von Events referenziert werden.

#### An absoluter Position importieren

Plaziert importierte Spurdaten an ihrer ursprünglichen Timecode-Position in Ihrem aktiven Projekt.

#### An relativer Position importieren

Plaziert importierte Spurdaten relativ zur Startzeit Ihres aktiven Projekts, wobei die Startzeit des Quellprojekts berücksichtigt wird. Wenn zum Beispiel das Quellprojekt bei Timecode 01:00:00:00 beginnt, sich ein Event bei 02:00:00:00 befindet und das aktive Projekt bei 02:00:00:00 startet, wird das importierte Event bei Timecode 03:00:00:00 eingefügt.

#### An Positionszeiger importieren

Plaziert importierte Spurdaten relativ zur Position des Positionszeigers in Ihrem aktiven Projekt, wobei die Startzeit des Quellprojekts berücksichtigt wird. Wenn zum Beispiel das Quellprojekt bei Timecode 01:00:00:00 beginnt, sich ein Event bei 02:00:00:00 befindet und sich der Positionszeiger in Ihrem aktiven Projekt ebenfalls bei 02:00:00:00 befindet, wird das importierte Event bei Timecode 03:00:00:00 eingefügt.

#### HINWEIS

- Wenn sich die ursprüngliche Timecode-Position der importierten Daten außerhalb des Projekt-Bereiches befindet, wird die Anfangs-/Endzeit Ihres Projektes verändert.
- Die Optionen für die Importposition sind nur verfügbar, wenn Sie die AAF-Datei in Ihr aktives Projekt importieren.

---

#### AAF-Dateiinformationen

Zeigt Informationen über die Datei an.

## AAF-Dateien exportieren

---

#### VORGEHENSWEISE

1. Wählen Sie **Datei > Exportieren > AAF**.
2. Wählen Sie im Dialog **Export-Optionen** die Spuren aus, die Sie in die exportierte Datei einschließen möchten, und nehmen Sie die gewünschten Änderungen vor.
3. Klicken Sie auf **OK**.
4. Geben Sie im Dateiauswahldialog einen Dateinamen und einen Speicherort an.
5. Klicken Sie auf **Speichern**.

---

#### ERGEBNIS

Die AAF-Datei wird exportiert.

#### WEITERFÜHRENDE LINKS

[AAF-Export-Optionen \(Dialog\)](#) auf Seite 969

## AAF-Export-Optionen (Dialog)

Im Dialog **AAF-Export-Optionen** können Sie Spuren zum Exportieren aktivieren und festlegen, welche Daten in die exportierten Dateien einbezogen werden sollen.

- Um den Dialog mit **AAF-Export-Optionen** zu öffnen, wählen Sie **Datei > Exportieren > AAF**.

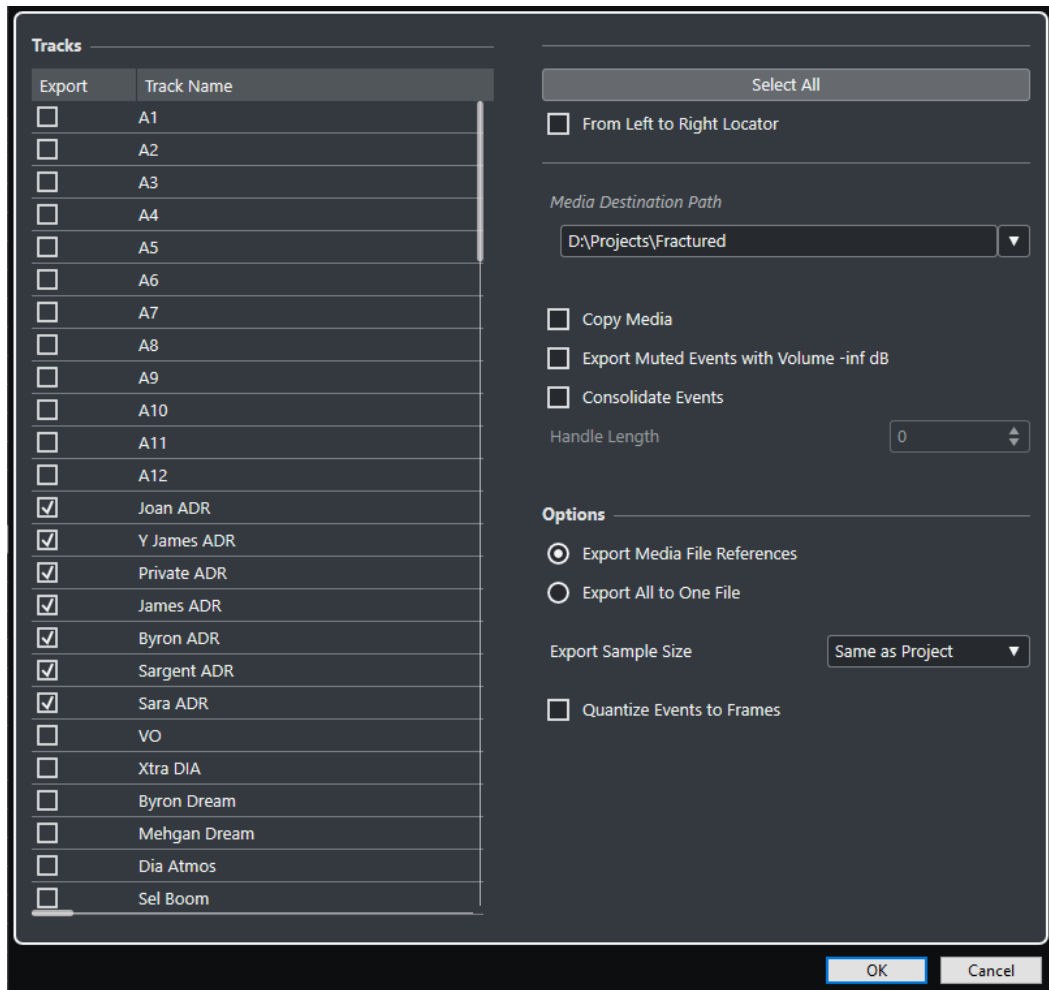

### Exportieren

Hier können Sie eine Spur zum Exportieren auswählen.

### Spurname

Zeigt den Spurnamen an.

### Alles auswählen

Wählt alle Spuren des Projekts zum Exportieren aus.

### Vom linken bis zum rechten Locator

Hier können Sie nur den Bereich zwischen den Locatoren exportieren.

### Zielpfad für Medien

Hier können Sie einen Speicherort für die exportierten Dateien festlegen. Sie können auch auf **Durchsuchen** klicken.

#### HINWEIS

Auf diese Weise können Sie auch Referenzen auf einen Pfad erzeugen, der auf Ihrem System gar nicht existiert. Dies kann z. B. eine Verwendung der Dateien in Projekten auf einem anderen Rechner oder in einer Netzwerkumgebung erleichtern.

### Medien kopieren

Hier können Sie Kopien aller Mediendateien erstellen. Die kopierten Dateien werden standardmäßig in einem Unterverzeichnis des Exportordners abgelegt. Wenn Sie ein

anderes Verzeichnis verwenden möchten, geben Sie es im Feld **Zielpfad für Medien** an.

#### **Stummgeschaltete Events auf minus unendlich dB setzen**

Stellt stummgeschaltete Events beim Exportieren auf eine Lautstärke von minus unendlich dB ein.

#### **Events konsolidieren**

Hier können Sie nur die tatsächlich im Projekt verwendeten Abschnitte der Dateien kopieren.

Mit dem **Handle-Länge**-Wert können Sie eine Länge in Millisekunden bestimmen, um Audiomaterial außerhalb der Event-Grenzen zwecks späterer Feineinstellung beim Exportieren einzubeziehen. Mit Hilfe der Griffe können Sie Fades oder Bearbeitungspunkte anpassen, wenn das Projekt in eine andere Anwendung importiert wird.

#### **Medien als Referenz exportieren**

Exportiert nur Mediendateireferenzen. So können Sie die exportierte Datei klein halten. Die referenzierten Audiodateien müssen jedoch für die empfangende Anwendung verfügbar sein.

#### **Alle Daten in eine Datei schreiben**

Exportiert alle Daten in eine eigenständige Datei. Dies kann zu einer erheblichen Dateigröße führen.

#### **Export-Sample-Bitbreite**

Hier können Sie eine Sample-Bitbreite für die exportierten Dateien festlegen.

#### **Event-Positionen auf Frames quantisieren**

Verschiebt die Event-Positionen in der exportierten Datei auf exakte Frames. Dies ist manchmal nötig, wenn Sie Projekte für Video-Workstations exportieren, die framebasiert arbeiten.

# ReWire

ReWire ist ein spezielles Protokoll zum Übertragen (»Streaming«) von Audiomaterial zwischen zwei Computer-Programmen.

ReWire, das von Propellerhead Software und Steinberg entwickelt wurde, bietet folgende Möglichkeiten und Funktionen:

- Echtzeitübertragung von bis zu 128 einzelnen Audiokanälen bei voller Bandbreite von der Synthesizer-Anwendung in die Mixeranwendung.  
In diesem Fall ist die Mixeranwendung Cubase. Ein Beispiel für eine Synthesizer-Anwendung ist Reason von Propellerhead Software.
- Automatische, samplegenaue Synchronisation des Audiomaterials zwischen den beiden Programmen.
- Die beiden Programme können dieselbe Audiokarte verwenden und verschiedene Ausgänge dieser Karte nutzen.
- Verknüpfung der Transportfunktionen, d. h., Sie können entweder von Cubase oder von der Synthesizer-Anwendung aus wiedergeben, zurückspulen usw. (Natürlich nur, wenn die Synthesizer-Anwendung über Transportfunktionen verfügt.)
- Automatische, beliebige Aufteilung der Kanäle beim Mischen von Audiomaterial.  
Dadurch können Sie in Reason verschiedene Kanäle für die unterschiedlichen Geräte verwenden.
- ReWire bietet außerdem die Möglichkeit, MIDI-Spuren in Cubase an den Synthesizer weiterzuleiten, so dass eine vollständige MIDI-Steuerung gewährleistet wird.  
Für jedes ReWire-kompatible Gerät werden zusätzliche MIDI-Ausgänge in Cubase eingerichtet. Für Reason bedeutet das, dass Sie verschiedene MIDI-Spuren in Cubase an verschiedene Geräte in Reason weiterleiten können, wobei Cubase als primärer MIDI-Sequencer fungiert.
- Die Gesamtbelastung Ihres Systems ist erheblich niedriger als beim Arbeiten mit beiden Programmen auf herkömmliche Art und Weise.

## ReWire-Anwendungen aktivieren

Um die auf Ihrem Computer verfügbaren ReWire-Anwendungen in Ihrem Projekt zu verwenden, müssen Sie sie im Dialog **ReWire Einstellungen** aktivieren.

### WICHTIG

- Das Aktivieren von ReWire-Anwendungen kann Auswirkungen auf die Leistung und Stabilität von Cubase haben, selbst wenn die ReWire-Verbindung nicht verwendet wird. Wir empfehlen Ihnen daher, nur ReWire-Anwendungen zu aktivieren, die Sie in Ihrem Projekt verwenden möchten.
- Indem Sie eine ReWire-Anwendung deaktivieren, entfernen Sie die entsprechenden ReWire-Kanäle aus Ihrem Projekt. Alle mit ihnen verbundenen Automationsdaten oder Parametereinstellungen gehen verloren.

---

### VORGEHENSWEISE

1. Wählen Sie **Studio > ReWire > ReWire Einstellungen**.
2. Aktivieren Sie die ReWire-Anwendungen, die Sie verwenden möchten.

**3.** Klicken Sie auf **Übernehmen**.

---

ERGEBNIS

Die aktivierten ReWire-Anwendungen stehen im **ReWire**-Untermenü zur Verfügung.

WEITERE SCHRITTE

Sie können ReWire-Kanäle im ReWire-Bedienfeld der Anwendung aktivieren.

WEITERFÜHRENDE LINKS

[ReWire-Kanäle aktivieren](#) auf Seite 974

## Starten und Beenden

Wenn Sie ReWire verwenden, ist die Reihenfolge, in der Sie die beiden Programme starten und beenden, sehr wichtig.

### Starten bei normaler Verwendung von ReWire

Wenn Sie Cubase mit ReWire verwenden, ist die Reihenfolge, in der Sie die beiden Programme starten, sehr wichtig.

---

VORGEHENSWEISE

1. Starten Sie zuerst Cubase.
  2. Schalten Sie einen oder mehrere ReWire-Kanäle im ReWire-Dialog ein.
  3. Starten Sie die Synthesizer-Anwendung.  
Es kann sein, dass das Starten des Programms etwas länger dauert, wenn Sie ReWire verwenden.
- 

WEITERFÜHRENDE LINKS

[ReWire-Kanäle aktivieren](#) auf Seite 974

### Beenden nach dem Arbeiten mit ReWire

Wenn Sie mit der Nutzung von ReWire fertig sind, müssen Sie die Anwendungen in einer bestimmten Reihenfolge schließen.

---

VORGEHENSWEISE

1. Beenden Sie zuerst die Synthesizer-Anwendung.
  2. Beenden Sie danach Cubase.
- 

### Starten beider Programme ohne ReWire

Es ist möglich, Cubase und die Synthesizer-Anwendung gleichzeitig auf demselben Computer auszuführen, ohne ReWire zu verwenden, auch wenn es kaum Situationen gibt, in denen dies sinnvoll wäre.

---

VORGEHENSWEISE

1. Starten Sie zuerst die Synthesizer-Anwendung.
2. Starten Sie danach Cubase.

#### HINWEIS

Beachten Sie, dass die Programme jetzt um den Zugriff auf Systemressourcen, z. B. Audiokarten, konkurrieren, so als ob sie zusammen mit einer Audioanwendung ohne ReWire-Unterstützung verwendet würden.

---

## ReWire-Kanäle aktivieren

ReWire unterstützt ein Streaming von bis zu 128 separaten Audiokanälen. Die genaue Anzahl der verfügbaren ReWire-Kanäle hängt von der Synthesizer-Anwendung ab. Mit Hilfe der ReWire-Geräte-Bedienfelder in Cubase können Sie die gewünschten Kanäle aktivieren.

#### VORAUSSETZUNGEN

Sie haben die gewünschte ReWire-Anwendung im Dialog **ReWire Einstellungen** aktiviert.

---

#### VORGEHENSWEISE

1. Wählen Sie **Studio > ReWire** und wählen Sie die ReWire-Anwendung aus, die Sie verwenden möchten.  
Das entsprechende **ReWire**-Bedienfeld wird angezeigt. Es enthält mehrere Zeilen, eine für jeden verfügbaren ReWire-Kanal.
  2. Klicken Sie auf die Ein/Aus-Schalter, um Kanäle ein- oder auszuschalten.  
Die Schalter leuchten auf und zeigen dadurch an, welche Kanäle eingeschaltet sind.
  3. Optional: Doppelklicken Sie auf die Namen in der rechten Spalte und geben Sie andere Namen ein.  
Diese Namen werden in Ihrem Projekt verwendet, um ReWire-Kanäle zu kennzeichnen.
- 

#### ERGEBNIS

Die aktivierten ReWire-Kanäle werden zum Projekt hinzugefügt.

#### HINWEIS

- Je mehr ReWire-Kanäle Sie einschalten, desto mehr Rechenleistung wird benötigt.
  - Informationen dazu, welche Signale auf den Kanälen übertragen werden, finden Sie in der Dokumentation der Synthesizer-Anwendung.
- 

#### WICHTIG

Indem Sie ReWire-Kanäle im **ReWire**-Bedienfeld deaktivieren, werden die Kanäle aus Ihrem Projekt entfernt. Alle mit ihnen verbundenen Automationsdaten oder Parametereinstellungen gehen verloren.

---

#### WEITERFÜHRENDE LINKS

[ReWire-Anwendungen aktivieren](#) auf Seite 972

## Transportfunktionen und Tempoeinstellungen

#### WICHTIG

Dies ist nur von Bedeutung, wenn die Synthesizer-Anwendung über einen eingebauten Sequenzer oder eine ähnliche Anwendung verfügt.

---

## Grundlegende Transportfunktionen

Wenn Sie mit ReWire arbeiten, sind die Transportfunktionen vollständig miteinander verknüpft. Es spielt keine Rolle, in welchem Programm Sie die Wiedergabe starten, stoppen, vor- oder zurückspulen. Aufnahmevorgänge laufen jedoch immer nur in einer Anwendung ab.

## Loop-Einstellungen

Wenn die Synthesizer-Anwendung über eine Loop- oder Cycle-Funktion verfügt, wird diese vollständig mit der Cycle-Funktion in Cubase verbunden. Wenn Sie also den Anfangs- und Endpunkt des Cycles in einem der beiden Programme verschieben oder die Cycle-Funktion ausschalten, spiegelt sich dies im anderen Programm wider.

## Tempoeinstellungen

Bezüglich des Tempos ist Cubase immer der Master. Das bedeutet, dass beide Programme die Tempoeinstellungen in Cubase verwenden.

Wenn Sie in Cubase jedoch ohne Tempospur arbeiten, können Sie in beiden Programmen Tempoeinstellungen vornehmen, die sofort auf das andere Programm übertragen werden.

### WICHTIG

Wenn Sie in Cubase die Tempospur verwenden und der Schalter **Tempospur aktivieren** im **Transport**-Feld eingeschaltet ist, sollten Sie die Tempoeinstellungen in der Synthesizer-Anwendung nicht verändern, da sonst bei einem Tempo-Request von ReWire automatisch die Tempospur in Cubase ausgeschaltet wird.

---

## Handhabung der ReWire-Kanäle

Wenn Sie im ReWire-Fenster Kanäle einschalten, werden diese als Kanalzüge in der **MixConsole** angezeigt.

Die ReWire-Kanäle haben folgende Eigenschaften:

- Je nach Synthesizer-Anwendung kann es sich bei den ReWire-Kanälen um Monokanäle, Stereokanalpaare oder eine beliebige Kombination handeln.
- ReWire-Kanäle verfügen über dieselben Funktionen wie normale Audiokanäle. Sie können die Lautstärke- und Panoramaeinstellungen ändern, EQ, Insert-Effekte und Sends hinzufügen und die Kanäle an Gruppen oder Busse leiten. ReWire-Kanäle haben jedoch keine Monitor-Schalter.
- Alle Kanaleinstellungen können mit den **Read/Write**-Schaltern automatisiert werden. Wenn Sie Automationsdaten schreiben, werden im **Projekt**-Fenster automatisch Kanal-Automationspuren hinzugefügt. So können Sie die Automationsdaten anzeigen und grafisch bearbeiten, wie bei der Arbeit mit VST-Instrumentenkanälen usw.
- Sie können das Audiomaterial von ReWire-Kanälen über den Dialog **Audio-Mixdown exportieren** zu einer Datei auf Ihrer Festplatte zusammenmischen.

### WEITERFÜHRENDE LINKS

[Als Audiodateien zusammenmischen](#) auf Seite 926

## MIDI-Daten über ReWire weiterleiten

Wenn Sie Cubase mit einer ReWire-kompatiblen Anwendung verwenden, werden automatisch zusätzliche MIDI-Ausgänge im Einblendmenü **Ausgangs-Routing** für MIDI-Spuren angezeigt. Sie können also die Synthesizer-Anwendung in Cubase über MIDI wiedergeben, indem Sie sie als eine oder mehrere separate MIDI-Klangquellen verwenden.

- Die Anzahl und Konfiguration der MIDI-Ausgänge hängt von der Synthesizer-Anwendung ab.

## Überlegungen und Einschränkungen

### Samplerrates

In manchen Synthesizer-Anwendungen kann Audiomaterial nur mit bestimmten Samplerrates wiedergegeben werden. Wenn die in Cubase eingestellte Samplerrate von diesen abweicht, gibt die Synthesizer-Anwendung mit falscher Tonhöhe wieder. Weitere Informationen finden Sie in der Dokumentation zu der Synthesizer-Anwendung.

### ASIO-Treiber

ReWire kann gut in Kombination mit ASIO-Treibern verwendet werden. Mit Hilfe des Bussystems von Cubase können Sie Sounds von der Synthesizer-Anwendung an verschiedene Ausgänge einer ASIO-kompatiblen Audiokarte weiterleiten.

# Tastaturbefehle

Den meisten wichtigen Menüs und Funktionen in Cubase sind Tastaturbefehle zugeordnet. Sie werden als **Programmeinstellungen** gespeichert und für alle Ihre Projekte verwendet.

Sie können Tastaturbefehle im **Tastaturbefehle**-Dialog anzeigen und hinzufügen. Tastaturbefehl-Zuweisungen werden außerdem in den Tooltips angezeigt.

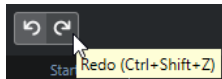

Tooltips mit einem Ausrufezeichen am Ende wurden noch kein Tastaturbefehl zugewiesen.

Sie können Tastaturbefehle-Einstellungen separat als Tastaturbefehlsdatei speichern und später in beliebigen Projekten importieren. So können Sie schnell und einfach individuelle Einstellungen wiederherstellen, z. B. wenn Sie Projekte zwischen unterschiedlichen Computern austauschen möchten. Die Einstellungen werden in einer XML-Datei auf der Festplatte gespeichert.

## WEITERFÜHRENDE LINKS

[Tastaturbefehl-Presets speichern](#) auf Seite 982

## Tastaturbefehle-Dialog

Im **Tastaturbefehle**-Dialog können Sie Tastaturbefehle für die wichtigsten Menüs und Funktionen in Cubase anzeigen und bearbeiten.

- Um den **Tastaturbefehle**-Dialog zu öffnen, wählen Sie **Bearbeiten > Tastaturbefehle**.

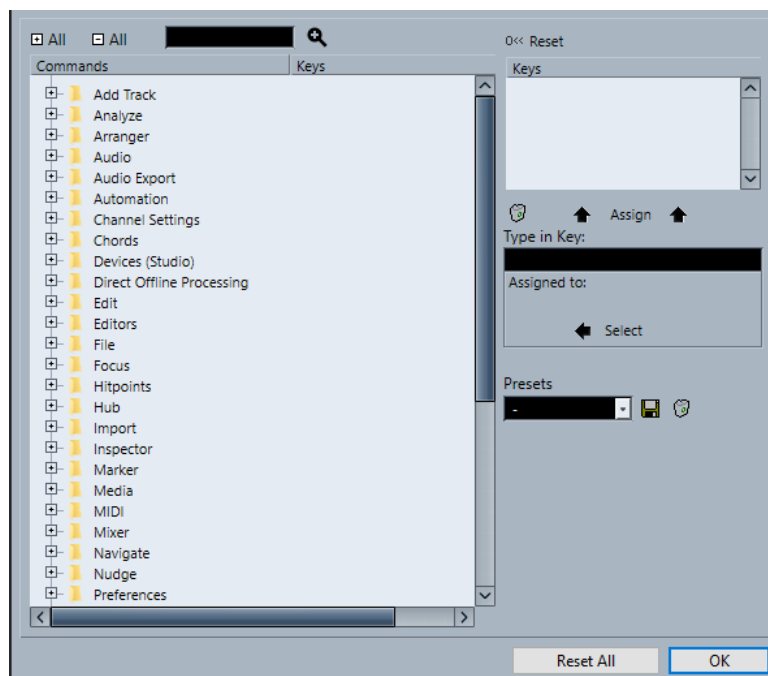

Die folgenden Optionen sind verfügbar:

### + Alle

Öffnet alle Ordner.

#### **- Alle**

Schließt alle Ordner.

#### **Suchen**

Hier können Sie nach Funktionen von Cubase suchen. Dies ist nützlich, wenn Sie wissen möchten, welcher Tastaturbefehl einer bestimmten Funktion zugeordnet ist.

#### **Aktuellen Tastaturbefehl zurücksetzen**

Hiermit können Sie den ausgewählten Tastaturbefehl auf die Standardeinstellung zurücksetzen.

#### **Liste der Befehle**

Zeigt die Funktionen von Cubase, denen Sie Tastaturbefehle zuweisen können, innerhalb von Kategorieordnern an.

#### **Tasten**

Hier wird der zugewiesene Tastaturbefehl für die Funktion angezeigt, die in der **Befehle**-Liste ausgewählt ist.

#### **Ausgewählten Tastaturbefehl löschen**

Entfernt die Tastaturbefehl-Zuweisung von der Funktion, die in der **Befehle**-Liste ausgewählt ist.

#### **Taste Zuweisen**

Weist die Taste aus dem Wertefeld **Taste drücken** der Funktion zu, die in der **Befehle**-Liste ausgewählt ist.

#### **Taste drücken**

Hier können Sie eine Taste eingeben, um sie einer Funktion zuzuweisen, die in der **Befehle**-Liste ausgewählt ist.

#### **Zugewiesen**

Zeigt die Funktion an, der die Taste im Wertefeld **Taste drücken** zugewiesen ist. Klicken Sie auf die **Auswahl**-Taste, um diese Funktion in der **Befehle**-Liste auszuwählen.

#### **Preset auswählen**

Öffnet ein Menü mit gespeicherten Tastaturbefehl-Presets.

#### **Speichern**

Öffnet einen Dialog, in dem Sie ein Tastaturbefehl-Preset speichern können.

#### **Löschen**

Löscht das ausgewählte Tastaturbefehl-Preset.

#### **Macros anzeigen**

Öffnet den **Macros**-Bereich, in dem Sie eine Kombination aus mehreren Funktionen oder Befehlen einrichten können, die automatisch hintereinander ausgeführt werden.

#### **Alle zurücksetzen**

Setzt alle Tastaturbefehle auf ihre Standardeinstellungen zurück.

#### **WEITERFÜHRENDE LINKS**

[Macros-Bereich](#) auf Seite 979

[Tastaturbefehle zuweisen](#) auf Seite 980

[Tastaturbefehle suchen](#) auf Seite 980

[Tastaturbefehle zurücksetzen](#) auf Seite 982

[Tastaturbefehle entfernen](#) auf Seite 981

[Tastaturbefehl-Presets laden](#) auf Seite 982

[Tastaturbefehl-Presets speichern](#) auf Seite 982

[Macros einrichten](#) auf Seite 981

## Macros-Bereich

Im **Macros**-Bereich können Sie eine Kombination aus mehreren Funktionen oder Befehlen einrichten, die automatisch hintereinander ausgeführt werden sollen.

- Um den **Macros**-Bereich zu öffnen, wählen Sie **Bearbeiten** > **Tastaturbefehle** und klicken Sie auf **Macros anzeigen**.

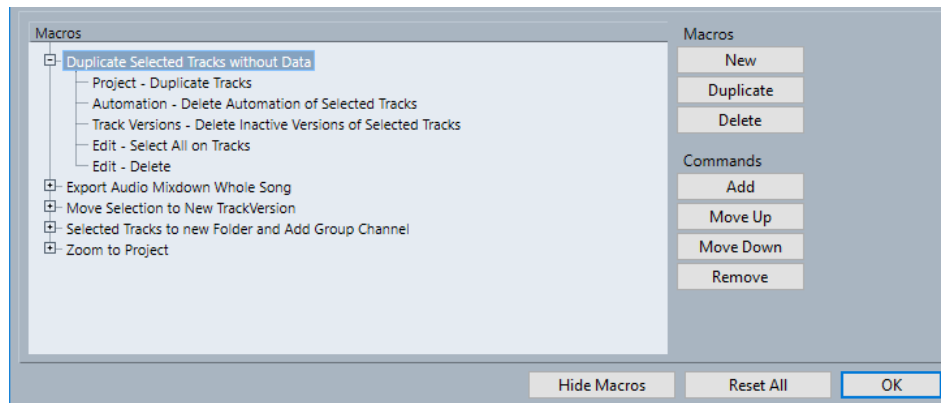

### Macros-Liste

Zeigt alle hinzugefügten Macros an.

### Neu

Hiermit können Sie ein neues Macro hinzufügen.

### Duplizieren

Hiermit können Sie das ausgewählte Macro duplizieren.

### Löschen

Löscht das ausgewählte Objekt aus der **Macros**-Liste.

### Hinzufügen

Hiermit können Sie die in der **Befehle**-Liste ausgewählte Funktion zu dem Macro hinzufügen.

### Aufwärts

Hiermit können Sie die Position des ausgewählten Befehls ändern, indem Sie ihn in der Liste nach oben verschieben.

### Abwärts

Hiermit können Sie die Position des ausgewählten Befehls ändern, indem Sie ihn in der Liste nach unten verschieben.

### Entfernen

Hiermit können Sie den Befehl entfernen, der in der **Befehle**-Liste im oberen Bereich des Dialogs ausgewählt ist.

### Macros ausblenden

Blendet den **Macros**-Bereich aus.

### Alle zurücksetzen

Setzt alle Tastaturbefehle auf ihre Standardeinstellungen zurück.

### WEITERFÜHRENDE LINKS

[Tastaturbefehle-Dialog](#) auf Seite 977

## Tastaturbefehle zuweisen

Sie können Tastaturbefehle im **Tastaturbefehle**-Dialog hinzufügen.

### VORGEHENSWEISE

1. Wählen Sie **Bearbeiten > Tastaturbefehle**.
2. Führen Sie eine der folgenden Aktionen durch:
  - Klicken Sie in der **Befehle**-Liste auf das Pluszeichen, um einen Kategorieordner zu öffnen, und wählen Sie die Funktion aus, der Sie einen Tastaturbefehl zuweisen möchten.
  - Geben Sie im Suchfeld den Namen der Funktion ein, der Sie einen Tastaturbefehl zuweisen möchten.

Zugewiesene Tastaturbefehle werden in der **Tasten**-Spalte sowie rechts im **Tasten**-Bereich angezeigt.

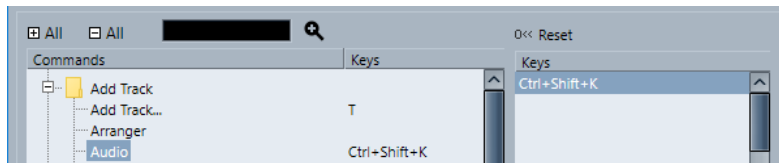

3. Klicken Sie in das Feld **Taste drücken** und drücken Sie die Tasten, die Sie als Tastaturbefehl verwenden möchten.  
Sie können entweder einzelne Tasten oder eine Tastenkombination aus Sondertasten (**Strg-Taste/Befehlstaste**, **Alt/Opt-Taste**, **Umschalttaste**) und einer beliebigen anderen Taste wählen.
4. Klicken Sie auf **Zuweisen**.  
Der Tastaturbefehl wird im **Tasten**-Bereich angezeigt.
5. Klicken Sie auf **OK**.

### HINWEIS

Sie können einer Funktion mehrere Tastaturbefehle zuweisen. Wenn Sie also für eine Funktion, der bereits ein Tastaturbefehl zugewiesen wurde, einen neuen Tastaturbefehl eingeben, wird dieser dadurch nicht ersetzt.

---

## Tastaturbefehle suchen

Im **Tastaturbefehle**-Dialog können Sie nach Funktionen von Cubase suchen. Dies ist nützlich, wenn Sie wissen möchten, welcher Tastaturbefehl einer bestimmten Funktion zugeordnet ist.

### VORGEHENSWEISE

1. Wählen Sie **Bearbeiten > Tastaturbefehle**.
  2. Geben Sie im Suchfeld den Namen der Funktion ein, deren Tastaturbefehl Sie in Erfahrung bringen möchten.
  3. Klicken Sie auf **Suche starten/fortsetzen**.
-

#### ERGEBNIS

Der erste gefundene Befehl wird ausgewählt und in der **Befehle**-Liste angezeigt. Wenn ein Tastaturbefehl für den Befehl zugewiesen ist, wird dieser in der **Tasten**-Spalte und im **Tasten**-Bereich oben rechts im Fenster angezeigt.

## Tastaturbefehle entfernen

---

#### VORGEHENSWEISE

1. Wählen Sie **Bearbeiten > Tastaturbefehle**.
  2. Klicken Sie in der **Befehle**-Liste auf das Pluszeichen, um einen Kategorieordner zu öffnen, und wählen Sie die Funktion aus, für die Sie einen Tastaturbefehl entfernen möchten.
  3. Wählen Sie den Tastaturbefehl in der **Tasten**-Liste aus und klicken Sie auf **Ausgewählten Tastaturbefehl löschen**.
  4. Klicken Sie auf **Entfernen**, um den ausgewählten Tastaturbefehl zu entfernen.
  5. Klicken Sie auf **OK**.
- 

## Macros einrichten

Sie können eine Kombination mehrerer Funktionen oder Befehle einrichten, die gemeinsam als Macro ausgeführt werden.

---

#### VORGEHENSWEISE

1. Wählen Sie **Bearbeiten > Tastaturbefehle**.
2. Klicken Sie auf **Macros anzeigen**.
3. Klicken Sie auf **Neu**.
4. Geben Sie einen Namen für das Macro ein und drücken Sie die **Eingabetaste**, um zu bestätigen.
5. Wählen Sie in der **Befehle**-Liste den ersten Befehl für das Macro aus.
6. Klicken Sie auf **Hinzufügen**.
7. Wählen Sie den nächsten Befehl aus und klicken Sie auf **Hinzufügen**.

#### HINWEIS

Befehle werden unter dem in der **Macros**-Liste ausgewählten Befehl eingefügt. So können Sie die Reihenfolge von Befehlen innerhalb eines Macros festlegen.

---

8. Klicken Sie auf **OK**.
- 

#### ERGEBNIS

Alle Macros sind im **Macros**-Untermenü des **Bearbeiten**-Menüs verfügbar.

#### WEITERE SCHRITTE

Sie können einem Macro auch Tastaturbefehle zuweisen. Macros werden in der **Befehle**-Liste im **Macro**-Kategorieordner angezeigt.

#### WEITERFÜHRENDE LINKS

[Macros-Bereich](#) auf Seite 979

## Tastaturbefehl-Presets speichern

Sie können Tastaturbefehl-Einstellungen als Presets speichern.

### VORAUSSETZUNGEN

Sie haben die Tastaturbefehle gemäß Ihren Anforderungen eingerichtet.

---

### VORGEHENSWEISE

1. Klicken Sie im **Presets**-Bereich auf **Speichern**.
  2. Geben Sie einen Namen für das Preset ein und klicken Sie auf **OK**.
- 

### ERGEBNIS

Ihre Tastaturbefehle können nun als Preset über das **Presets**-Einblendmenü aufgerufen werden.

## Tastaturbefehl-Presets laden

Sie können Tastaturbefehl-Presets laden.

---

### VORGEHENSWEISE

- Öffnen Sie im **Preset**-Bereich das Einblendmenü und wählen Sie das gewünschte Preset aus.
- 

### ERGEBNIS

Das Tastaturbefehl-Preset ersetzt die aktuellen Tastaturbefehl-Einstellungen und -Macros.

## Tastaturbefehle zurücksetzen

### VORGEHENSWEISE

1. Wählen Sie **Bearbeiten > Tastaturbefehle**.
2. Führen Sie eine der folgenden Aktionen durch:
  - Wählen Sie in der **Befehle**-Liste den Tastaturbefehl aus, den Sie wiederherstellen möchten, und klicken Sie auf **Zurücksetzen**.

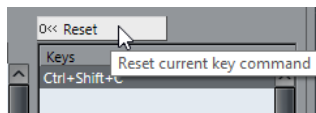

- Klicken Sie auf **Alle zurücksetzen**.

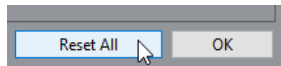

### ERGEBNIS

Die Tastaturbefehle werden zurückgesetzt.

### WICHTIG

Alle Änderungen, die Sie an den Standardtastaturbefehlen vorgenommen haben, werden verworfen. Wenn Sie diese Einstellungen zu einem späteren Zeitpunkt wieder aufrufen möchten, müssen Sie sie zunächst speichern.

---

## Standardtastaturbefehle

Die Standardtastaturbefehle sind in Kategorien angeordnet.

### HINWEIS

Wenn das **Virtuelle Keyboard** angezeigt wird, sind die regulären Tastaturbefehle geblockt, da sie für das **Virtuelle Keyboard** reserviert sind. Die einzigen Ausnahmen sind: **Strg-Taste/Befehlstaste - S** (Speichern), **Num \*** (Aufnahme starten/stoppen), **Leertaste** (Wiedergabe starten/stoppen), **Num 1** (Zum linken Locator springen), **Entf-Taste** oder **Rücktaste** (Löschen), **Num /** (Cycle ein/aus), **F2** (Transportfeld ein-/ausblenden) und **Alt/Opt-Taste - K** (Virtuelles Keyboard ein-/ausblenden).

## Spur hinzufügen (Kategorie)

Option	Tastaturbefehl
Spur hinzufügen	<b>T</b>

## Audio-Kategorie

Option	Tastaturbefehl
Fade-Längen wie Auswahlbereich	<b>A</b>
Autom. Raster	<b>Umschalttaste - Q</b>
Crossfade	<b>X</b>

## Automation-Kategorie

Option	Tastaturbefehl
»Automationsdaten lesen« für alle Spuren ein/aus	<b>Alt/Opt-Taste - R</b>
»Automationsdaten schreiben« für alle Spuren ein/aus	<b>Alt/Opt-Taste - W</b>

## Akkorde-Kategorie

Option	Tastaturbefehl
Akkord-Pads anzeigen/ausblenden	<b>Strg-Taste/Befehlstaste - Umschalttaste - C</b>

## Kategorie Geräte (Studio)

Option	Tastaturbefehl
Audioverbindungen	<b>F4</b>
Audio-Performance	<b>F12</b>
MixConsole	<b>F3</b>
MixConsole im Projekt-Fenster	<b>Alt/Opt-Taste - F3</b>
Virtuelles Keyboard	<b>Alt/Opt-Taste - K</b>
Video-Player	<b>Alt/Opt-Taste - F3</b>
VST-Instrumente	<b>Alt/Opt-Taste - K</b>

## Direkte Offline-Bearbeitung (Kategorie)

Option	Tastaturbefehl
Direkte Offline-Bearbeitung	<b>F7</b>

## Bearbeiten-Kategorie

Option	Tastaturbefehl
Aktives Objekt aktivieren/deaktivieren	<b>Alt/Opt-Taste - A</b>
Automatischer Bildlauf ein/aus	<b>F</b>
Kopieren	<b>Strg-Taste/Befehlstaste - C</b>
Ausschneiden	<b>Strg-Taste/Befehlstaste - X</b>
Zeit ausschneiden	<b>Strg-Taste/Befehlstaste - Umschalttaste - X</b>
Löschen	<b>Entf-Taste</b> oder <b>Rücktaste</b>
Zeit löschen	<b>Umschalttaste - Rücktaste</b>
Duplizieren	<b>Strg-Taste/Befehlstaste - D</b>
Erweitern/Reduzieren	<b>Alt/Opt-Taste - E</b>

Option	Tastaturbefehl
Spur/Kanal suchen	<b>Strg-Taste/Befehlstaste - F</b>
Gruppieren	<b>Strg-Taste/Befehlstaste - G</b>
Stille einfügen	<b>Strg-Taste/Befehlstaste - Umschalttaste - E</b>
Invertieren	<b>Alt/Opt-Taste - F</b>
Auswahl invertieren	<b>Strg-Taste/Befehlstaste - Alt/Opt-Taste - I</b>
Auswahlbeginn zum Positionszeiger	<b>E</b>
Sperren	<b>Strg-Taste/Befehlstaste - Umschalttaste - L</b>
Zum Positionszeiger	<b>Strg-Taste/Befehlstaste - L</b>
In den Vordergrund (sichtbar machen)	<b>U</b>
Stummschalten	<b>M</b>
Events stummschalten	<b>Umschalttaste - M</b>
Objekte stummschalten/Stummschaltung aufheben	<b>Alt/Opt-Taste - M</b>
Öffnen	<b>Strg-Taste/Befehlstaste - E</b>
Einfügen	<b>Strg-Taste/Befehlstaste - V</b>
An Ausgangsposition einfügen	<b>Alt/Opt-Taste - V</b>
Relativ zum Positionszeiger einfügen	<b>Umschalttaste - V</b>
Zeit einfügen	<b>Strg-Taste/Befehlstaste - Umschalttaste - V</b>
Primärer Parameter: Verringern	<b>Strg-Taste/Befehlstaste - Umschalttaste - Pfeil-nach-unten-Taste</b>
Primärer Parameter: Erhöhen	<b>Strg-Taste/Befehlstaste - Umschalttaste - Pfeil-nach-oben-Taste</b>
Aufnahme aktivieren	<b>R</b>
Wiederherstellen	<b>Strg-Taste/Befehlstaste - Umschalttaste - Z</b>
Wiederholen	<b>Strg-Taste/Befehlstaste - K</b>
Auswahlende zum Positionszeiger	<b>D</b>

Option	Tastaturbefehl
Sekundärer Parameter: Verringern	<b>Strg-Taste/Befehlstaste - Umschalttaste - Pfeil-nach-links-Taste</b>
Sekundärer Parameter: Erhöhen	<b>Strg-Taste/Befehlstaste - Umschalttaste - Pfeil-nach-rechts-Taste</b>
Alles auswählen	<b>Strg-Taste/Befehlstaste - A</b>
Auswahl aufheben	<b>Strg-Taste/Befehlstaste - Umschalttaste - A</b>
Raster Ein/Aus	<b>J</b>
Solo schalten	<b>S</b>
Am Positionszeiger zerschneiden	<b>Alt/Opt-Taste - X</b>
Bereich zerschneiden	<b>Umschalttaste - X</b>
Stabiler Positionszeiger	<b>Alt/Opt-Taste - C</b>
Rückgängig	<b>Strg-Taste/Befehlstaste - Z</b>
Gruppierung aufheben	<b>Strg-Taste/Befehlstaste - U</b>
Sperre aufheben	<b>Strg-Taste/Befehlstaste - Umschalttaste - U</b>
Event-Stummschaltungen aufheben	<b>Umschalttaste - U</b>
Write	<b>W</b>

## Editoren-Kategorie

Option	Tastaturbefehl
Im Kontext bearbeiten	<b>Strg-Taste/Befehlstaste - Umschalttaste - I</b>
Noten-Editor öffnen	<b>Strg-Taste/Befehlstaste - R</b>
Editor öffnen/schließen	<b>Eingabetaste</b>

## Datei-Kategorie

Option	Tastaturbefehl
Schließen	<b>Strg-Taste/Befehlstaste - W</b>

Option	Tastaturbefehl
Neu	<b>Strg-Taste/Befehlstaste - N</b>
Öffnen	<b>Strg-Taste/Befehlstaste - O</b>
Beenden	<b>Strg-Taste/Befehlstaste - Q</b>
Speichern	<b>Strg-Taste/Befehlstaste - S</b>
Speichern unter	<b>Strg-Taste/Befehlstaste - Umschalttaste - S</b>
Neue Version speichern	<b>Strg-Taste/Befehlstaste - Alt/Opt-Taste - S</b>

## Medien-Kategorie

Option	Tastaturbefehl
MediaBay öffnen	<b>F5</b>
Attribut-Inspector öffnen/schließen	<b>Strg-Taste - Alt/Opt-Taste - Num 6</b>
Favoriten öffnen/schließen	<b>Strg-Taste - Alt/Opt-Taste - Num 8</b>
Datei-Browser öffnen/schließen	<b>Strg-Taste - Alt/Opt-Taste - Num 4</b>
Filter öffnen/schließen	<b>Strg-Taste - Alt/Opt-Taste - Num 5</b>
Vorschau öffnen/schließen	<b>Strg-Taste - Alt/Opt-Taste - Num 2</b>
Cycle-Vorschau ein/aus	<b>Umschalttaste - Num /</b>
Vorschau starten	<b>Umschalttaste - Enter-Taste</b>
Vorschau stoppen	<b>Umschalttaste - Num 0</b>
MediaBay durchsuchen	<b>Umschalttaste - F5</b>

## MIDI-Kategorie

Option	Tastaturbefehl
Controller-Spuren ein-/ausblenden	<b>Alt/Opt-Taste - L</b>

## MixConsole-Bearbeitungsschritte (Kategorie)

Option	Tastaturbefehl
MixConsole-Schritt rückgängig machen	<b>Alt/Opt-Taste - Z</b>
MixConsole-Schritt wiederherstellen	<b>Alt/Opt-Taste - Umschalttaste - Z</b>

## Bewegen-Kategorie

Option	Tastaturbefehl
Abwärts hinzufügen: Auswahl im Projekt-Fenster nach unten erweitern/aufheben / Ausgewähltes Event im Key-Editor um eine Oktave nach unten verschieben	<b>Umschalttaste - Pfeil-nach-unten-Taste</b>
Links hinzufügen: Auswahl im Projekt-Fenster/Key-Editor nach links erweitern/aufheben	<b>Umschalttaste - Pfeil-nach-links-Taste</b>
Rechts hinzufügen: Auswahl im Projekt-Fenster/Key-Editor nach rechts erweitern/aufheben	<b>Umschalttaste - Pfeil-nach-rechts-Taste</b>
Aufwärts hinzufügen: Auswahl im Projekt-Fenster nach oben erweitern/aufheben/ Ausgewähltes Event im Key-Editor um eine Oktave nach oben verschieben	<b>Umschalttaste - Pfeil-nach-oben-Taste</b>
Unten: Unterste Spur in der Spurliste im Projekt-Fenster auswählen	<b>Ende-Taste</b>
Abwärts: Nächstes im Projekt-Fenster auswählen (Unten) Ausgewähltes Event im Key-Editor um einen Halbton nach unten verschieben	<b>Pfeil-nach-unten-Taste</b>
Links: Vorheriges im Projekt-Fenster/Key-Editor auswählen	<b>Pfeil-nach-links-Taste</b>

Option	Tastaturbefehl
Rechts: Nächstes im Projekt-Fenster/Key-Editor auswählen	<b>Pfeil-nach-rechts-Taste</b>
Auswahl umkehren	<b>Strg-Taste/Befehlstaste - Leertaste</b>
Oben: Oberste Spur in der Spurliste im Projekt-Fenster auswählen	<b>Pos1-Taste</b>
Aufwärts: Nächstes im Projekt-Fenster auswählen (Oben) Ausgewähltes Event im Key-Editor um einen Halbton nach oben verschieben	<b>Pfeil-nach-oben-Taste</b>

## Kicker-Kategorie

Option	Tastaturbefehl
Endpunkt nach links	<b>Alt/Opt-Taste - Umschalttaste - Pfeil-nach-links-Taste</b>
Endpunkt nach rechts	<b>Alt/Opt-Taste - Umschalttaste - Pfeil-nach-rechts-Taste</b>
Links	<b>Strg-Taste/Befehlstaste - Pfeil-nach-links-Taste</b>
Rechts	<b>Strg-Taste/Befehlstaste - Pfeil-nach-rechts-Taste</b>
Anfang nach links	<b>Alt/Opt-Taste - Pfeil-nach-links-Taste</b>
Anfang nach rechts	<b>Alt/Opt-Taste - Pfeil-nach-rechts-Taste</b>

## Projekt-Kategorie

Option	Tastaturbefehl
Farben	<b>Alt/Opt-Taste - Umschalttaste - S</b>
Markerfenster öffnen	<b>Strg-Taste/Befehlstaste - M</b>
Pool öffnen	<b>Strg-Taste/Befehlstaste - P</b>

Option	Tastaturbefehl
Tempospur-Fenster öffnen	<b>Strg-Taste/Befehlstaste - T</b>
Ausgewählte Spuren entfernen	<b>Umschalttaste - Entf-Taste</b>
Spur-/Eventfarbe setzen	<b>Alt/Opt-Taste - Umschalttaste - C</b>
Einstellungen	<b>Umschalttaste - S</b>

## Quantisierung-Kategorie

Option	Tastaturbefehl
Quantisierung	<b>Q</b>

## Einfüge-Länge festlegen (Kategorie)

Option	Tastaturbefehl
1/1	<b>Alt/Opt-Taste - 1</b>
1/2	<b>Alt/Opt-Taste - 2</b>
1/4	<b>Alt/Opt-Taste - 3</b>
1/8	<b>Alt/Opt-Taste - 4</b>
1/16	<b>Alt/Opt-Taste - 5</b>
1/32	<b>Alt/Opt-Taste - 6</b>
1/64	<b>Alt/Opt-Taste - 7</b>
1/128	<b>Alt/Opt-Taste - 8</b>
Punktiert ein/aus	<b>Alt/Opt-Taste - .</b>
Triole ein/aus	<b>Alt/Opt-Taste - ,</b>

## Werkzeug-Kategorie

Option	Tastaturbefehl
Auswahlwerkzeuge kombinieren	<b>Alt/Opt-Taste - Umschalttaste - 1</b>

Option	Tastaturbefehl
Stift-Werkzeug	<b>8</b>
Schlagzeugstock-Werkzeug	<b>0</b>
Löschen-Werkzeug	<b>5</b>
Klebetube-Werkzeug	<b>4</b>
Stummschalten-Werkzeug	<b>7</b>
Nächstes Werkzeug	<b>F10</b>
Objektauswahl-Werkzeug	<b>1</b>
Wiedergabe-Werkzeug	<b>9</b>
Vorheriges Werkzeug	<b>F9</b>
Auswahlbereich-Werkzeug	<b>2</b>
Zerschneiden-Werkzeug	<b>3</b>
Zoom-Werkzeug	<b>6</b>

## Track Versions (Kategorie)

Option	Tastaturbefehl
Version duplizieren	<b>Strg-Taste/Befehlstaste - Umschalttaste - D</b>
Neue Version	<b>Strg-Taste/Befehlstaste - Umschalttaste - N</b>
Nächste Version	<b>Strg-Taste/Befehlstaste - Umschalttaste - H</b>
Vorherige Version	<b>Strg-Taste/Befehlstaste - Umschalttaste - G</b>

## Transport-Kategorie

Option	Tastaturbefehl
Externe Synchronisation aktivieren	<b>Alt/Opt-Taste - Umschalttaste - T</b>
Metronom aktivieren	<b>C</b>
Punch-In aktivieren	<b>I</b>

Option	Tastaturbefehl
Punch-Out aktivieren	<b>O</b>
Cycle	<b>Num /</b>
Linken Locator eingeben	<b>Umschalttaste - L</b>
Locator-Bereichsdauer eingeben	<b>Umschalttaste - D</b>
Positionszeiger-Position eingeben	<b>Umschalttaste - P</b>
Punch-In-Position eingeben	<b>Umschalttaste - I</b>
Punch-Out-Position eingeben	<b>Umschalttaste - O</b>
Rechten Locator eingeben	<b>Umschalttaste - R</b>
Tempo eingeben	<b>Umschalttaste - T</b>
Taktart eingeben	<b>Umschalttaste - C</b>
Zeitformate tauschen	<b>.</b>
Schneller Vorlauf	<b>Umschalttaste - Num +</b>
Schneller Rücklauf	<b>Umschalttaste - Num -</b>
Vorlauf	<b>Num +</b>
Zum linken Locator	<b>Num 1</b>
Zum Projektbeginn	<b>Num .</b> oder <b>Num ,</b> oder <b>Num ;</b>
Zum rechten Locator	<b>Num 2</b>
Marker einfügen (nur Windows)	<b>Einfg-Taste</b>
Zum nächsten Event positionieren	<b>N</b>
Zum nächsten Hitpoint springen	<b>Alt/Opt-Taste - N</b>
Zum nächsten Marker positionieren	<b>Umschalttaste - N</b>
Zum vorherigen Event positionieren	<b>B</b>
Zum vorherigen Hitpoint springen	<b>Alt/Opt-Taste</b> <b>- B</b>
Zum vorherigen Marker positionieren	<b>Umschalttaste - B</b>

Option	Tastaturbefehl
Zum Beginn der Auswahl	<b>L</b>
Locatoren zur Auswahl setzen	<b>P</b>
Auswahl geloopt wiedergeben	<b>Alt/Opt-Taste - P</b>
Rückwirkende MIDI-Aufnahme: 'All MIDI Inputs'-Signal einfügen	<b>Umschalttaste - Num - -*</b>
Schrittweise zurück	<b>Strg-Taste/Befehlstaste - Num -</b>
Schrittweise vorwärts	<b>Strg-Taste/Befehlstaste - Num +</b>
Transportfeld ein-/ausblenden	<b>F2</b>
Auswahlbereich wiedergeben	<b>Alt/Opt-Taste - Leertaste</b>
Cycle-Marker 1 bis 9 aufrufen	<b>Umschalttaste - Num 1 bis Num 9</b>
Aufnahme	<b>Num *</b>
Rücklauf	<b>Num -</b>
Linken Locator zum Positionszeiger setzen	<b>Strg-Taste/Befehlstaste - Num 1</b>
Marker 1 setzen	<b>Strg-Taste/Befehlstaste - 1</b>
Marker 2 setzen	<b>Strg-Taste/Befehlstaste - 2</b>
Marker 3 bis 9 setzen	<b>Strg-Taste/Befehlstaste - Num 3 bis Num 9</b> oder <b>Strg-Taste/Befehlstaste - 3 bis 9</b>
Rechten Locator zum Positionszeiger setzen	<b>Strg-Taste/Befehlstaste - Num 2</b>
Anfang	<b>Enter-Taste</b>
Start/Stop	<b>Leertaste</b>
Stop	<b>Num 0</b>
Zu Marker 1 positionieren	<b>Umschalttaste - 1</b>
Zu Marker 2 positionieren	<b>Umschalttaste - 2</b>
Zu Marker 3 bis 9 positionieren	<b>Num 3 bis Num 9</b> oder <b>Umschalttaste - 3 bis 9</b>

## Fenster-Zonen-Kategorie

Option	Tastaturbefehl
Linke Zone ein-/ausblenden	<b>Strg-Taste/Befehlstaste - Alt/Opt-Taste - L ; Alt/Opt-Taste - I</b>
Rechte Zone ein-/ausblenden	<b>Strg-Taste/Befehlstaste - Alt/Opt-Taste - R</b>
Obere Zone ein-/ausblenden	<b>Strg-Taste/Befehlstaste - Alt/Opt-Taste - U</b>
Untere Zone ein-/ausblenden	<b>Strg-Taste/Befehlstaste - Alt/Opt-Taste - E oder Strg-Taste/Befehlstaste - Alt/Opt- Taste - B</b>
Transportzeile einblenden/ausblenden	<b>Strg-Taste/Befehlstaste - Alt/Opt-Taste - T</b>
Vorherige Registerkarte anzeigen	<b>Strg-Taste/Befehlstaste - Alt/Opt-Taste - Pfeil-nach-links-Taste</b>
Nächste Registerkarte anzeigen	<b>Strg-Taste/Befehlstaste - Alt/Opt-Taste - Pfeil-nach-rechts-Taste</b>
Vorherige Seite anzeigen	<b>Strg-Taste/Befehlstaste - Alt/Opt-Taste - Pfeil-nach-oben-Taste</b> oder <b>Bild-auf-Taste</b>
Nächste Seite anzeigen	<b>Strg-Taste/Befehlstaste - Alt/Opt-Taste - Pfeil-nach-unten-Taste</b> oder <b>Bild-ab-Taste</b>
Infozeile ein-/ausblenden	<b>Strg-Taste/Befehlstaste - I</b>
Übersichtsanzeige ein-/ausblenden	<b>Alt/Opt-Taste - O</b>

## Arbeitsbereichskategorie

Option	Tastaturbefehl
Neu	<b>Strg-Taste/Befehlstaste - Num 0</b>
Kein Arbeitsbereich	<b>Alt/Opt-Taste - Num 0</b>
Arbeitsbereich aktualisieren	<b>Alt/Opt-Taste - U</b>
Arbeitsbereich 1–9	<b>Alt/Opt-Taste - Num 1 - Num 9</b>
Arbeitsbereich X	<b>Strg-Taste/Befehlstaste - Alt/Opt-Taste - Num 0</b>

## Zoom-Kategorie

Option	Tastaturbefehl
Ganzes Fenster	<b>Umschalttaste - F</b>
Vergrößern	<b>H</b>
Wellenform vertikal vergrößern	<b>Alt/Opt-Taste - H</b>
Spuren vergrößern	<b>Strg-Taste/Befehlstaste - Pfeil-nach-unten-Taste</b>
Vertikal vergrößern	<b>Umschalttaste - H</b>
Verkleinern	<b>G</b>
Wellenform vertikal verkleinern	<b>Alt/Opt-Taste - G</b>
Spuren verkleinern	<b>Strg-Taste/Befehlstaste - Pfeil-nach-oben-Taste</b>
Vertikal verkleinern	<b>Umschalttaste - G</b>
Ganzes Event	<b>Umschalttaste - E</b>
Ganze Auswahl	<b>Alt/Opt-Taste - S</b>
Ausgewählte Spur vergrößern	<b>Z</b>

## Werkzeug-Sondertasten einrichten

Sie können Werkzeug-Sondertasten einrichten, um bei der Nutzung von Werkzeugen auf alternative Funktionen zuzugreifen.

### VORGEHENSWEISE

1. Wählen Sie im **Programmeinstellungen**-Dialog **Bearbeitungsoptionen > Werkzeug-Sondertasten**.

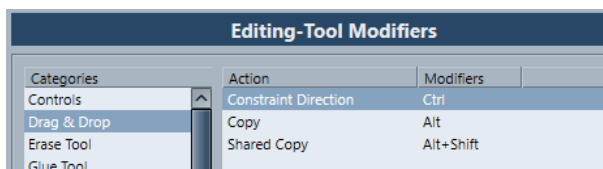

2. Wählen Sie eine Option in der **Kategorien**-Liste aus und suchen Sie die Aktion, für die Sie eine Werkzeug-Sondertaste zuweisen möchten.
3. Wählen Sie in der **Aktion**-Liste die Aktion aus.
4. Halten Sie die gewünschten Sondertasten gedrückt und klicken Sie auf **Zuweisen**.

**HINWEIS**

Wenn die Sondertasten bereits einem anderen Werkzeug zugewiesen wurden, werden Sie gefragt, ob Sie sie überschreiben möchten. Wenn Sie dies tun, sind für das andere Werkzeug keine Sondertasten mehr zugewiesen.

---

- 5.** Klicken Sie auf **OK**.
- 

**ERGEBNIS**

Die Sondertasten für diese Aktion werden ersetzt.

# Anpassen

In Cubase können Sie Fenster und Dialoge in Arbeitsbereichen anordnen und die Darstellung bestimmter Elemente einrichten.

WEITERFÜHRENDE LINKS

[Arbeitsbereiche](#) auf Seite 997

[Einrichtungsoptionen](#) auf Seite 1000

## Arbeitsbereiche

Mit Arbeitsbereichen in Cubase können Sie Fenster und einzelne Dialoge so anordnen, wie es für Ihre üblichen Arbeitsabläufe am bequemsten ist.

In einem Arbeitsbereich werden die Größe, Position und das Layout oder die Einstellungen wichtiger Fenster und Dialoge wie **Projekt**-Fenster, **MixConsole** oder **Transportfeld** gespeichert. Sie können mehrere Arbeitsbereiche definieren. So können Sie schnell zwischen verschiedenen Arbeitsmodi hin- und herspringen, und zwar entweder mit Hilfe des **Arbeitsbereiche**-Menüs oder durch Tastaturbefehle.

Sie haben die Möglichkeit, unterschiedliche Arbeitsbereichstypen zu definieren, die global für alle Projekte auf Ihrem Computer oder nur für ein bestimmtes Projekt gelten. Wenn Sie ein Projekt öffnen, wird immer die zuletzt gespeicherte Ansicht geöffnet. Eine Ansicht umfasst das Layout und die Einstellungen eines Fensters, die Sie für ein Projekt festgelegt haben. Die zuletzt gespeicherte Ansicht kann entweder die Ansicht eines Arbeitsbereichs sein oder eine Ansicht, die Sie gespeichert haben, ohne dass ein Arbeitsbereich ausgewählt war. Wenn Sie ein externes Projekt öffnen, wird die zuletzt verwendete Ansicht auf Ihrem Computer geöffnet.

Für die Erstellung und Änderung von Arbeitsbereichen stehen Ihnen die **Arbeitsbereiche-Verwaltung** und das **Arbeitsbereiche**-Menü zur Verfügung.

### HINWEIS

- Sie können auch ohne Arbeitsbereiche arbeiten. In diesem Fall wird die zuletzt verwendete Ansicht des vorherigen Projekts verwendet, wenn Sie ein neues Projekt erzeugen.
- Im **Programmeinstellungen**-Dialog (**Allgemeines**-Seite) können Sie auswählen, welche Ansicht verwendet wird, wenn Sie ein Projekt öffnen.

WEITERFÜHRENDE LINKS

[Projekte in zuletzt verwendeter Ansicht öffnen](#) auf Seite 1022

## Arbeitsbereichstypen

Sie können globale Arbeitsbereiche oder Projekt-Arbeitsbereiche erzeugen.

### Globale Arbeitsbereiche

Hiermit können Sie ein bestimmtes Layout von Dialogen und Fenstern für alle Projekte auf Ihrem Computer speichern. Globale Arbeitsbereiche sind im **Arbeitsbereiche**-Menü durch ein G gekennzeichnet.

### Projekt-Arbeitsbereiche

Hiermit können Sie ein bestimmtes Layout von Dialogen und Fenstern speziell für das aktuelle Projekt speichern. So können Sie das Projekt mit dem gespeicherten Layout

auf anderen Computern öffnen. Projekt-Arbeitsbereiche sind im **Arbeitsbereiche**-Menü durch ein P gekennzeichnet.

## Arbeitsbereiche für externe Projekte

Sie können festlegen, in welcher Ansicht externe Projekte in Cubase geöffnet werden sollen.

Externe Projekte sind Projekte, die auf anderen Computern erzeugt wurden. Wenn Sie ein externes Projekt öffnen, werden standardmäßig die Fenster- und Dialogeinstellungen angewendet, mit denen Sie zuletzt auf Ihrem Computer gearbeitet haben. Dies kann entweder die zuletzt verwendete und auf Ihrem Computer gespeicherte Ansicht oder einer der von Ihnen angegebenen globalen Arbeitsbereiche sein.

Um die ursprünglichen Layouteinstellungen für das Projekt zu öffnen, haben Sie folgende Möglichkeiten:

- Wählen Sie das ursprüngliche Layout des Projekts aus den Projekt-Arbeitsbereichen im **Arbeitsbereiche**-Menü oder in der **Arbeitsbereiche-Verwaltung** aus.
- Wählen Sie im **Programmeinstellungen**-Dialog (**Allgemeines**-Seite) **Nie** aus dem Einblendmenü **Projekte in zuletzt verwendeter Ansicht öffnen**. Dadurch werden alle externen Projekte in ihrem ursprünglichen Layout geöffnet. Dies kann jedoch dazu führen, dass Ihr individuell angepasstes Layout verändert wird.

Um die Ansicht wiederherzustellen, die Sie zuletzt ohne zugewiesenen Arbeitsbereich gespeichert haben, wählen Sie im **Arbeitsbereiche**-Menü die Option **Kein Arbeitsbereich**.

### WEITERFÜHRENDE LINKS

[Arbeitsbereiche-Verwaltung](#) auf Seite 999

[Projekte in zuletzt verwendeter Ansicht öffnen](#) auf Seite 1022

## Arbeitsbereiche erzeugen

Um den aktuellen Dialog und die Fenstereinstellung für die spätere Verwendung zu speichern, erzeugen Sie einen neuen Arbeitsbereich.

---

### VORGEHENSWEISE

1. Wählen Sie **Arbeitsbereiche > Arbeitsbereich hinzufügen**.
2. Geben Sie im **Name**-Feld des Dialogs **Neuer Arbeitsbereich** einen Arbeitsbereichsnamen ein.
3. Wählen Sie den Arbeitsbereichstyp aus, den Sie erzeugen möchten.
  - **Globaler Arbeitsbereich**
  - **Projekt-Arbeitsbereich**
4. Klicken Sie auf **OK**.

---

### ERGEBNIS

Der Arbeitsbereich wird gespeichert und zum **Arbeitsbereiche**-Menü hinzugefügt.

## Arbeitsbereich bearbeiten

Sie können Ihre erzeugten Arbeitsbereiche ändern.

## HINWEIS

Um einen globalen Arbeitsbereich in einen Projekt-Arbeitsbereich zu ändern und umgekehrt, müssen Sie ihn als anderen Arbeitsbereichstyp speichern.

## VORGEHENSWEISE

1. Wählen Sie im **Arbeitsbereiche**-Menü den Arbeitsbereich aus, den Sie ändern möchten.
2. Nehmen Sie die gewünschten Änderungen vor.
3. Wählen Sie im **Arbeitsbereiche**-Menü eine der folgenden Optionen:
  - Um den aktuellen Arbeitsbereich zu aktualisieren, klicken Sie auf **Arbeitsbereich aktualisieren**.
  - Um den Arbeitsbereich als anderen Arbeitsbereich oder anderen Arbeitsbereichstyp zu speichern, klicken Sie auf **Arbeitsbereich hinzufügen**.

## WEITERFÜHRENDE LINKS

[Arbeitsbereiche erzeugen](#) auf Seite 998

# Arbeitsbereiche-Verwaltung

Mit Hilfe der **Arbeitsbereiche-Verwaltung** können Sie vorhandene Arbeitsbereiche verwalten.

- Um die **Arbeitsbereiche-Verwaltung** zu öffnen, wählen Sie **Arbeitsbereiche > Verwalten**.

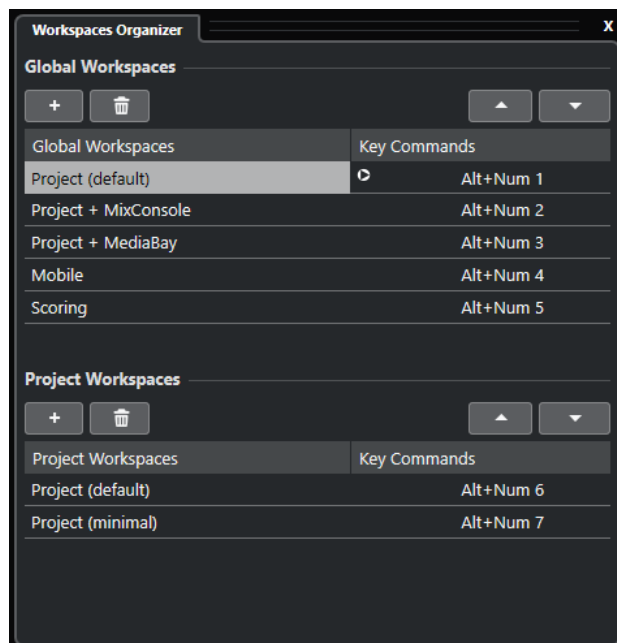

In der **Arbeitsbereiche-Verwaltung** werden die globalen Arbeitsbereiche und die Projekt-Arbeitsbereiche in separaten Listen angezeigt. Jedem Arbeitsbereich ist ein Tastaturbefehl zugewiesen, so dass Sie schnell zwischen den Ansichten wechseln können. Wenn Sie Arbeitsbereiche in den Listen verschieben oder löschen, ändern sich die Tastaturbefehle. Wenn Sie die Position eines Arbeitsbereichs in der Liste ändern, bleibt der zugewiesene Tastaturbefehl an seiner ursprünglichen Position. Sie können auf den Tastaturbefehl eines ausgewählten Arbeitsbereichs klicken, um die entsprechende Tastaturbefehlzuweisung unter **Arbeitsbereich** im **Tastaturbefehle**-Dialog aufzurufen.

Zum Verwalten Ihrer Arbeitsbereiche stehen Ihnen folgende Optionen zur Verfügung:

### Hinzufügen

Hiermit können Sie anhand des Dialogs **Neuer Arbeitsbereich** einen neuen Arbeitsbereich erzeugen.

### Löschen

Löscht den ausgewählten Arbeitsbereich.

### Aufwärts

Verschiebt einen Arbeitsbereich eine Position nach oben.

### Abwärts

Verschiebt einen Arbeitsbereich eine Position nach unten.

#### HINWEIS

- Sie können auch auf einen Arbeitsbereich in der Liste klicken und ihn an eine andere Position ziehen.
  - Arbeitsbereiche können nur innerhalb einer Liste verschoben werden. Um einen globalen Arbeitsbereich in einen Projekt-Arbeitsbereich umzuwandeln und umgekehrt, müssen Sie ihn als anderen Arbeitsbereichstyp speichern.
  - Um einen Arbeitsbereich umzubenennen, doppelklicken Sie auf den Arbeitsbereichsnamen.
- 

#### WEITERFÜHRENDE LINKS

[Arbeitsbereichskategorie](#) auf Seite 994

## Einrichtungsoptionen

Sie können das Erscheinungsbild der folgenden Elemente individuell anpassen:

- **Transport**-Feld
- Statusanzeige
- Infozeile
- Werkzeugzeilen
- **Inspector**

## Einstellungen-Kontextmenüs

Einstellungen-Kontextmenüs sind für das **Transport**-Feld, die Werkzeugzeilen, Infozeilen und den **Inspector** verfügbar.

- Um die Einstellungen-Kontextmenüs zu öffnen, klicken Sie mit der rechten Maustaste auf das entsprechende Element.

- **HINWEIS**

Sie können auch auf die entsprechenden Einstellungen-Schalter klicken, um das Kontextmenü zu öffnen.

---

Die folgenden allgemeinen Optionen sind verfügbar:

- Mit dem Befehl **Alle einblenden** werden alle verfügbaren Elemente im Programm angezeigt.
- Der Befehl **Alle zurücksetzen** stellt die Standardeinstellungen für diesen Bereich im Programm wieder her.
- Der **Einstellungen**-Befehl öffnet den Einstellungen-Dialog.

Wenn Presets verfügbar sind, werden diese unten im Kontextmenü angezeigt.

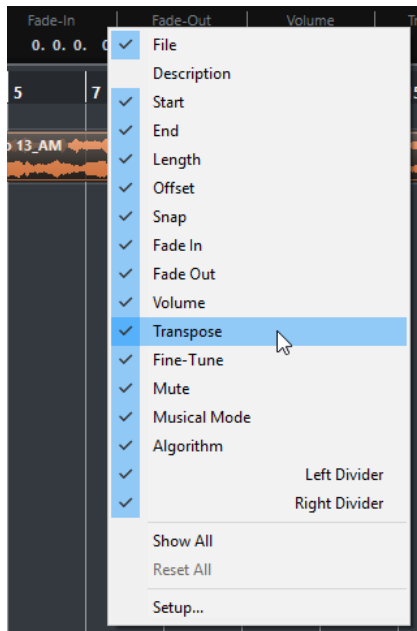

Das Kontextmenü für die Infozeile

## Einstellungen-Dialog

Im Einstellungen-Dialog können Sie festlegen, welche Elemente eingeblendet/ausgeblendet werden und in welcher Reihenfolge sie angezeigt werden. Sie können Einstellungen-Presets speichern und laden.

- Um einen Einstellungen-Dialog zu öffnen, klicken Sie mit der rechten Maustaste auf das einzurichtende Element und wählen Sie **Einstellungen**.

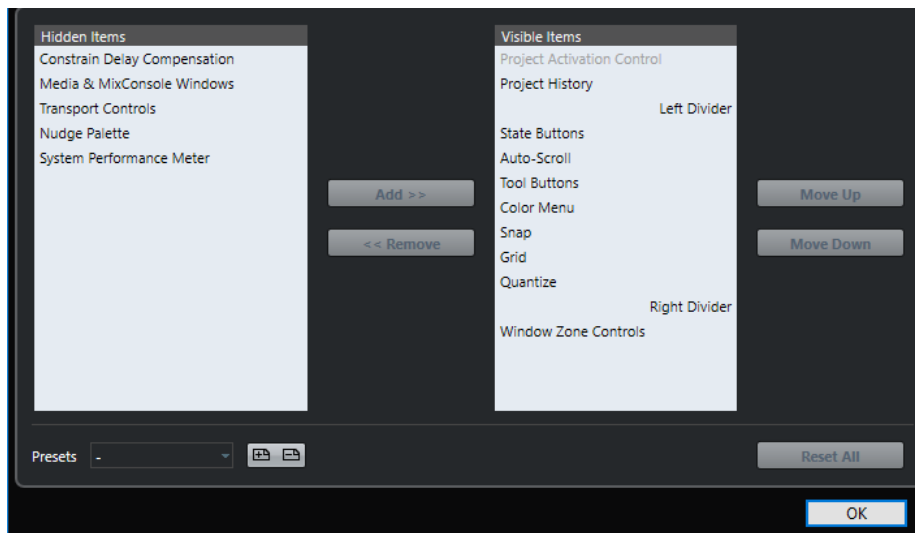

### Ausgeblendet

Listet die Elemente auf, die ausgeblendet sind.

### Eingeblendet

Listet die Elemente auf, die eingeblendet sind.

### Hinzufügen

Wählen Sie ein Objekt in der **Ausgeblendet**-Liste aus und klicken Sie auf **Hinzufügen**, um es einzublenden.

### Entfernen

Wählen Sie ein Objekt in der **Eingeblendet**-Liste aus und klicken Sie auf **Entfernen**, um es auszublenden.

### Aufwärts

Wählen Sie ein Objekt in der **Eingeblendet**-Liste aus und klicken Sie auf **Aufwärts**, um seine Position zu ändern.

### Abwärts

Wählen Sie ein Objekt in der **Eingeblendet**-Liste aus und klicken Sie auf **Abwärts**, um seine Position zu ändern.

### Speichern

Hier können Sie die aktuelle Konfiguration benennen und als Preset speichern.

### Löschen

Entfernt ein ausgewähltes Preset.

### Alle zurücksetzen

Stellt die Standardkonfiguration wieder her.

## Fenster-Dialog

Im **Fenster**-Dialog können Sie in Cubase geöffnete Fenster verwalten.

- Um den **Fenster**-Dialog zu öffnen, wählen Sie **Fenster > Fenster**.

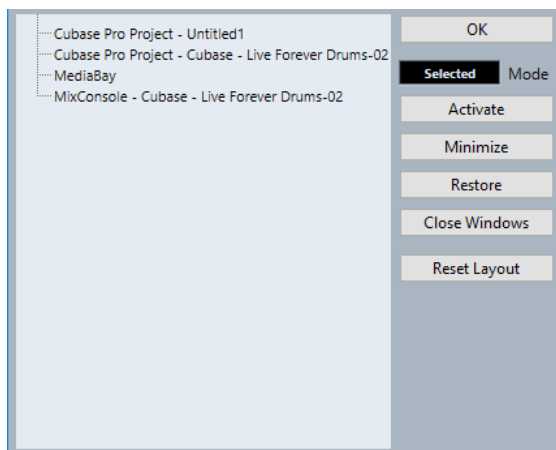

Im Dialog werden alle geöffneten Dialoge, Fenster und Editoren aufgelistet. Die folgenden Optionen sind verfügbar:

### OK

Schließt den Dialog.

### Modus

Hier können Sie auswählen, auf welche Fenster sich die jeweilige Funktion auswirkt.

- **Auswahl**  
Wirkt sich nur auf das ausgewählte Fenster aus.
- **Kaskadiert**  
Wirkt sich auch auf die verbundenen Fenster aus, zum Beispiel auf die Editoren eines Projekt-Fensters.
- **Alle**  
Wirkt sich auf alle Fenster aus.

**Aktivieren**

Aktiviert das ausgewählte Fenster.

**Minimieren**

Minimiert das ausgewählte Fenster bzw. alle Fenster.

**Wiederherstellen**

Stellt das ausgewählte Fenster bzw. alle Fenster wieder her.

**Fenster schließen**

Schließt das ausgewählte Fenster bzw. alle Fenster.

**Layout zurücksetzen**

Setzt das Layout des ausgewählten Fensters zurück.

## Wo werden die Einstellungen gespeichert?

Es gibt eine Vielzahl von Möglichkeiten, Cubase entsprechend Ihren Vorstellungen einzurichten. Einige dieser Einstellungen werden mit den einzelnen Projekten gespeichert, andere in separaten Dateien.

Wenn Sie Projekte auf einen anderen Computer (z. B. in einem anderen Studio) übertragen, können Sie auch Ihre Programmeinstellungen übernehmen, indem Sie die entsprechenden Dateien kopieren und auf dem anderen Computer installieren.

**HINWEIS**

Es ist empfehlenswert, Backup-Kopien der Dateien mit Programmeinstellungen zu machen, wenn Sie das Programm nach Ihren Wünschen eingerichtet haben! So können Sie Ihre Programmeinstellungen jederzeit wiederherstellen, wenn z. B. ein anderer Cubase-Benutzer mit seinen eigenen Programmeinstellungen an Ihrem Rechner gearbeitet hat.

- Unter Windows finden Sie diese Dateien unter »Benutzer\<<Benutzername>\AppData\Roaming\Steinberg\<<Programmname>\«.  
Auf diesen Ordner können Sie auch über das Start-Menü zugreifen.
- Unter macOS finden Sie diese Dateien unter »/Library/Preferences/  
<Programmname>/« in Ihrem Privat-Verzeichnis.  
Der vollständige Pfad ist: »/Benutzer/<Benutzername>/Library/Preferences/  
<Programmname>/«.

**HINWEIS**

Die Datei RAMpresets.xml, die verschiedene Presets enthält, wird erst gespeichert, wenn Sie das Programm beenden.

**HINWEIS**

Programmfunktionen wie Crossfades oder Konfigurationen wie Bedienfelder, die nicht im Projekt verwendet werden, werden nicht gespeichert.

## Von einer vorherigen Version von Cubase aktualisieren

Wenn Sie von Cubase 6 oder höher aktualisieren, werden die meisten individuellen Einstellungen aus Ihrer vorherigen Installation für die neue Version von Cubase verwendet.

Wenn Ihre vorherige Version von Cubase älter als Cubase 6 ist, werden die Einstellungen verworfen und die Standardeinstellung der neuen Version von Cubase verwendet.

## Sicherer Modus (Dialog)

Der Dialog **Sicherer Modus** bietet Optionen zur Fehlersuche.

- Um den Dialog **Sicherer Modus** zu öffnen, starten Sie Cubase und halten Sie **Strg-Taste/Befehlstaste - Umschalttaste - Alt/Opt-Taste** gedrückt.

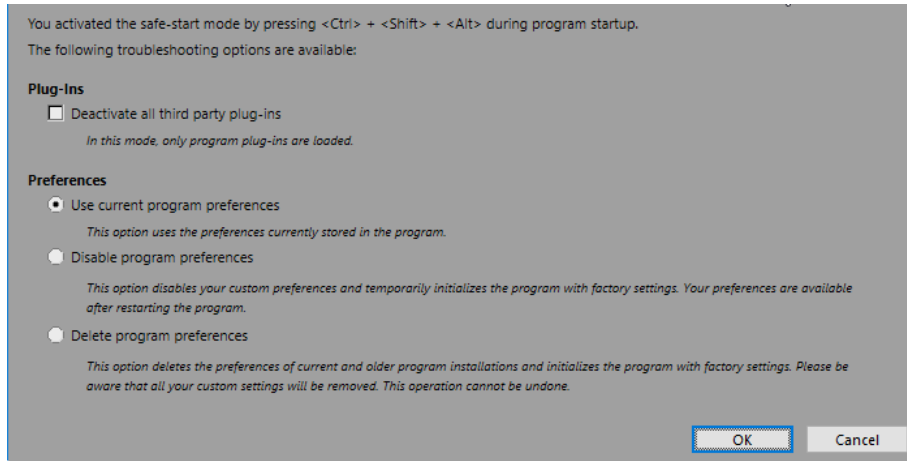

Die folgenden Optionen sind im **PlugIns**-Bereich verfügbar:

### Alle Dritthersteller-PlugIns deaktivieren

Deaktiviert vorübergehend alle Dritthersteller-PlugIns. Nach dem Start sind nur PlugIns von Steinberg verfügbar.

Die folgenden Optionen sind im **Programmeinstellungen**-Bereich verfügbar:

### Aktuelle Programmeinstellungen verwenden

Öffnet das Programm mit den aktuellen Programmeinstellungen.

### Programmeinstellungen deaktivieren

Deaktiviert die aktuellen Programmeinstellungen und öffnet das Programm mit den Standardeinstellungen.

### Programmeinstellungen löschen

Löscht die Programmeinstellungen und öffnet das Programm mit den Standardeinstellungen. Dieser Vorgang kann nicht rückgängig gemacht werden. Dies betrifft alle Versionen von Cubase, die auf Ihrem Computer installiert sind.

#### WEITERFÜHRENDE LINKS

[Dritthersteller-PlugIns deaktivieren](#) auf Seite 1005

[Programmeinstellungen ausschalten](#) auf Seite 1004

## Programmeinstellungen ausschalten

Manchmal kann es vorkommen, dass Sie ein ungewöhnliches Programmverhalten feststellen, zu dem es aufgrund von widersprüchlichen Programmeinstellungen kommen kann. In diesem Fall sollten Sie Ihr Projekt speichern und Cubase neu starten. Sie können die aktuellen Programmeinstellungen ausschalten oder löschen und stattdessen die Standardeinstellungen laden.

---

#### VORGEHENSWEISE

1. Beenden Sie Cubase.
2. Starten Sie Cubase und halten Sie **Strg-Taste/Befehlstaste - Alt/Opt-Taste - Umschalttaste** gedrückt.

3. Aktivieren Sie im **Programmeinstellungen**-Abschnitt des Dialogs **Sicherer Modus** eine der Optionen für die Fehlersuche.
    - **Aktuelle Programmeinstellungen verwenden**  
Öffnet das Programm mit den aktuellen Programmeinstellungen.
    - **Programmeinstellungen deaktivieren**  
Schaltet die aktuellen Programmeinstellungen aus und öffnet das Programm mit den Standardeinstellungen.
    - **Programmeinstellungen löschen**  
Löscht die Programmeinstellungen und öffnet das Programm mit den Standardeinstellungen. Dieser Vorgang kann nicht rückgängig gemacht werden. Beachten Sie, dass sich dies auf alle Versionen von Cubase auswirkt, die auf Ihrem Computer installiert sind.
  4. Klicken Sie auf **OK**.
- 

#### WEITERE SCHRITTE

Wenn das Programm bei deaktivierten Programmeinstellungen einwandfrei funktioniert, sollten Sie die Programmeinstellungen ggf. löschen und neu initialisieren.

#### WEITERFÜHRENDE LINKS

[Sicherer Modus \(Dialog\)](#) auf Seite 1004

[Programmeinstellungen](#) auf Seite 1010

## Dritthersteller-PlugIns deaktivieren

Wenn Cubase nicht startet oder ein Projekt nicht geladen wird, könnte dies an einem PlugIn eines Drittherstellers liegen. In solchen Fällen können Sie Dritthersteller-PlugIns beim Starten deaktivieren, um herauszufinden, ob ein PlugIn der Grund für das Problem ist.

---

#### VORGEHENSWEISE

1. Beenden Sie Cubase.
  2. Starten Sie Cubase und halten Sie **Strg-Taste/Befehlstaste - Alt/Opt-Taste - Umschalttaste** gedrückt.
  3. Aktivieren Sie im **PlugIns**-Abschnitt des Dialogs **Sicherer Modus** die Option **Alle Dritthersteller-PlugIns deaktivieren**.
  4. Klicken Sie auf **OK**.
- 

#### ERGEBNIS

Nach dem Start sind nur PlugIns von Steinberg verfügbar; Dritthersteller-PlugIns sind vorübergehend deaktiviert.

#### WEITERFÜHRENDE LINKS

[Sicherer Modus \(Dialog\)](#) auf Seite 1004

# Optimieren der Audioleistung

Um mit Ihrem Cubase-System die bestmögliche Leistung zu erzielen, können Sie bestimmte Einstellungen optimieren.

## HINWEIS

Details sowie aktuelle Informationen zu Systemanforderungen und Hardware-Eigenschaften erhalten Sie auf der Steinberg Website.

---

## Systemauslastung, Aspekte

### Spuren und Effekte

Je schneller Ihr Computer ist, desto mehr Spuren, Effekte und EQs können Sie wiedergeben/einstellen. Was genau einen »schnellen Computer« ausmacht, ist schon fast eine Wissenschaft für sich, im Folgenden erhalten Sie zumindest einige Hinweise.

### Kurze Ansprechverzögerung (Latenz)

Ein wichtiges Leistungsmerkmal ist die Ansprechverzögerung (Latenz). »Latenz« tritt auf, weil das Audiomaterial in Ihrem Computer in kleinen Einheiten in verschiedenen Phasen des Aufnahme- und Wiedergabeprozesses zwischengespeichert (gepuffert) werden muss. Je größer diese Einheiten sind und je mehr es gibt, desto höher ist die Latenz.

Ein hoher Latenzwert ist besonders nachteilig beim Verwenden von VST-Instrumenten und beim Mithören über den Computer (d. h. wenn Sie eine Live-Audioquelle über die Cubase-**MixConsole** und die Effekte anhören). Sehr lange Latenzzeiten (mehrere hundert Millisekunden) können auch bei anderen Vorgängen, wie dem Mischen, hinderlich sein, da sich z. B. das Verschieben eines Reglers erst deutlich später auf das Audiomaterial auswirkt.

Selbst wenn durch direktes Mithören und andere Verfahren die durch sehr lange Latenzzeiten entstehenden Probleme verringert werden können, ist es praktischer und besser, mit einem System zu arbeiten, das schnell anspricht.

- Je nach Audio-Hardware können Sie die Latenzzeiten verkürzen, indem Sie die Größe und die Anzahl der Puffer verringern.
- Weitere Informationen entnehmen Sie bitte der Dokumentation zu Ihrer Audio-Hardware.

### Audio-Hardware und Treiber

Die Audio-Hardware und ihr Treiber können sich auf die normale Leistung auswirken. Eine schlecht geschriebene Treiber-Software kann die Leistung Ihres Computers herabsetzen. Die Eigenschaften Ihres Hardware-Treibers wirken sich jedoch am deutlichsten auf die Latenz aus.

## HINWEIS

Es wird empfohlen, Audio-Hardware zu verwenden, für die ein spezieller ASIO-Treiber erhältlich ist.

---

Dies gilt besonders für die Verwendung von Cubase für Windows:

- Unter Windows sind eigens für die Hardware konzipierte ASIO-Treiber leistungsfähiger als der generische ASIO-Treiber für geringe Latenz und führen auch zu kürzeren Latenzzeiten.
- Unter macOS kann Audio-Hardware mit speziellen macOS-Treibern (Core Audio) sehr leistungsfähig sein. Die Latenzzeiten sind sehr kurz.

Dennoch gibt es bestimmte Zusatzfunktionen, die nur von ASIO-Treibern zur Verfügung gestellt werden, z. B. das ASIO-Positionierungsprotokoll.

## Einstellungen, die die Leistung beeinflussen

### Einstellen des Audioblocks (Puffers)

Der Audioblock bestimmt, wie Audiomaterial an die bzw. von der Audio-Hardware gesendet wird. Die Größe des Audioblocks beeinflusst die Latenz und die Audioleistung.

Generell gilt: Je geringer die Audioblockgröße, desto geringer die Latenz. Andererseits beanspruchen kleinere Audioblöcke den Computer sehr stark. Wenn die Audioblockgröße zu gering ist, kann dies Störgeräusche und Aussetzer bzw. anderen Probleme bei der Audiowiedergabe verursachen.

### Puffergröße einstellen

Um die Latenz zu minimieren, können Sie die Puffergröße reduzieren.

---

#### VORGEHENSWEISE

1. Wählen Sie **Studio > Studio-Einstellungen**.
  2. Wählen Sie Ihren Hardwaretreiber in der **Geräte**-Liste aus.
  3. Klicken Sie auf **Einstellungen**.
  4. Führen Sie eine der folgenden Aktionen durch:
    - Windows: Stellen Sie im angezeigten Dialog die Puffergröße ein.
    - macOS: Stellen Sie im Dialog **CoreAudio Device Settings** die Puffergröße ein.
- 

### Multi-Prozessor-Modus

Der Multi-Prozessor-Modus verteilt die Prozessorauslastung gleichmäßig auf die verfügbaren CPUs, so dass Cubase den vollen Nutzen aus der kombinierten Leistung mehrerer Prozessoren ziehen kann.

Der Multi-Prozessor-Modus ist standardmäßig eingeschaltet. Sie finden die Einstellung im Dialog **Studio-Einstellungen** (unter **Audiosystem**).

### Audio-Performance (Fenster)

Dieses Fenster zeigt die Audibearbeitungslast und Festplatten-Transferrate an. Dadurch stellen Sie sicher, dass Sie keine Performance-Probleme bekommen, wenn Sie zum Beispiel Effekte oder PlugIns hinzufügen.

- Um das **Audio-Performance**-Fenster zu öffnen, wählen Sie **Studio > Audio-Performance**.

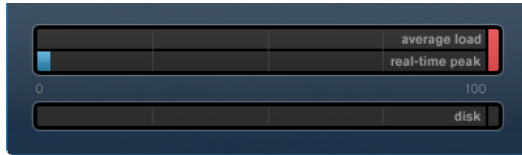

### Durchschnittslast

Zeigt an, welcher Anteil der verfügbaren CPU-Leistung für die Audibearbeitung verwendet wird.

### Echtzeit-Spitzenleistung

Zeigt die Prozessorlast im Echtzeit-Pfad der Audio-Engine an. Je höher dieser Wert, desto höher das Risiko, dass es zu Aussetzern kommt.

### Überlastungsanzeige

Die Überlastungsanzeige rechts von der Anzeige der **Echtzeit-Spitzenleistung** und der **Durchschnittslast** zeigt Überlastungen der Durchschnitts- oder Echtzeitanzeigen an.

Wenn diese aufleuchtet, verringern Sie die Anzahl der EQ-Module, der aktiven Effekte und der Audiokanäle, die gleichzeitig berechnet/wiedergegeben werden. Sie können auch den ASIO-Guard aktivieren.

### Festplatte

Zeigt die Auslastung beim Datenaustausch mit der Festplatte an.

### Disk-Überlastungsanzeige

Die Anzeige rechts neben der disk-Anzeige leuchtet auf, wenn die Festplatte die Daten nicht schnell genug zur Verfügung stellt.

Wenn diese aufleuchtet, verwenden Sie **Spur ausschalten**, um die Anzahl der wiedergegebenen Spuren zu verringern. Wenn dies nicht zum gewünschten Ergebnis führt, benötigen Sie eine schnellere Festplatte.

### HINWEIS

Sie können eine einfache Ansicht der Systemleistung im **Transportfeld** und auf der Werkzeugzeile des **Projekt**-Fensters anzeigen. Hier steht Ihnen nur die Anzeige »average load« und die disk-Anzeige zur Verfügung.

---

## ASIO-Guard

ASIO-Guard ermöglicht Ihnen, so viel Bearbeitungsleistung wie möglich vom ASIO-Echtzeitpfad auf den ASIO-Guard-Bearbeitungspfad zu verlagern. Dies führt zu einem stabileren System.

Mit ASIO-Guard können Sie alle Audiokanäle sowie VST-Instrumente vorverarbeiten, die nicht in Echtzeit berechnet werden müssen. Dies führt zu weniger Aussetzern und ermöglicht sowohl die Bearbeitung von mehr Spuren oder PlugIns als auch die Verwendung kleinerer Puffergrößen.

### ASIO-Guard-Latenz

Hohe ASIO-Guard-Einstellungen führen zu erhöhter ASIO-Guard-Latenz. Wenn Sie z. B. einen Lautstärkeregler bewegen, hören Sie die Parameteränderungen leicht verzögert. Die ASIO-Guard-Latenz ist im Gegensatz zur Latenz der Audio-Hardware unabhängig von der Live-Eingabe.

### Einschränkungen

ASIO-Guard kann nicht verwendet werden für:

- Echtzeitabhängige Signale
- Externe Effekte und Instrumente

#### HINWEIS

Um die ASIO-Guard-Option für bestimmte PlugIns zu deaktivieren, wählen Sie **Studio > VST-PlugIn-Manager** und klicken Sie auf **VST-PlugIn-Informationen anzeigen**.

---

Wenn Sie das Monitoring für einen Eingangskanal, ein MIDI-Instrument oder einen VST-Instrumentkanal aktivieren, wechselt der Audiokanal und alle von ihm abhängigen Kanäle automatisch von ASIO-Guard-Verarbeitung zu Echtzeitverarbeitung und umgekehrt. Dies führt zu einem sanften Fade-Out und Fade-In des Audiokanals.

#### WEITERFÜHRENDE LINKS

[VST 2-PlugIn-Pfadeinstellungen](#) auf Seite 648

## ASIO-Guard aktivieren

---

#### VORGEHENSWEISE

1. Wählen Sie **Studio > Studio-Einstellungen**.
2. Wählen Sie in der **Geräte**-Liste die Option **Audiosystem**.
3. Schalten Sie die Option **ASIO-Guard aktivieren** ein.

#### HINWEIS

Diese Option ist nur verfügbar, wenn Sie **Multi-Processing aktivieren** aktivieren.

---

4. Wählen Sie eine **ASIO-Guard-Stufe**.  
Je höher der Wert, den Sie hier einstellen, desto besser ist die Bearbeitungsstabilität und die Audio-Systemleistung. Höhere Werte bewirken jedoch auch eine höhere ASIO-Guard-Latenz und einen höheren Speicherbedarf.
-

# Programmeinstellungen

Im **Programmeinstellungen**-Dialog stehen Ihnen Optionen und Einstellungen zur Verfügung, die das Programmverhalten bestimmen.

## Programmeinstellungen-Dialog

Der **Programmeinstellungen**-Dialog ist unterteilt in eine Navigationsliste und eine Einstellungen-Seite. Wenn Sie auf einen der Einträge in der Navigationsliste klicken, wird die dazugehörige Einstellungen-Seite geöffnet.

- Um den **Programmeinstellungen**-Dialog zu öffnen, wählen Sie **Bearbeiten > Programmeinstellungen**.

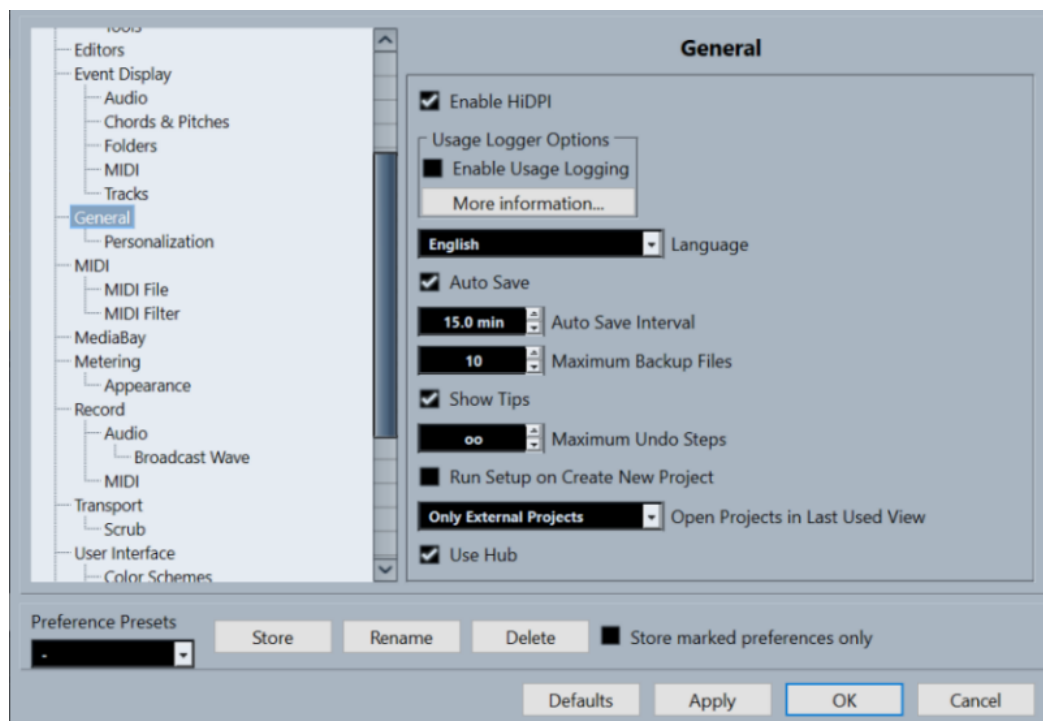

Neben den Einstellungen bietet der Dialog die folgenden Optionen:

### Presets

Hiermit können Sie ein gespeichertes Preset auswählen.

### Speichern

Hiermit können Sie die aktuellen Programmeinstellungen als Preset speichern.

### Umbenennen

Hiermit können Sie ein Preset umbenennen.

### Löschen

Hiermit können Sie ein Preset löschen.

### Nur ausgewählte Programmeinstellungen speichern

Hiermit können Sie auswählen, welche Seiten im Preset enthalten sein sollen.

### Standard

Setzt die Optionen auf der aktiven Seite auf die Standardeinstellungen zurück.

### Übernehmen

Wendet die vorgenommenen Änderungen an, ohne den Dialog zu schließen.

### OK

Wendet die vorgenommenen Änderungen an und schließt den Dialog.

### Abbrechen

Schließt den Dialog, ohne die Änderungen zu speichern.

## Programmeinstellungen-Presets speichern

Sie können alle oder ausgewählte Programmeinstellungen als Presets speichern.

---

### VORGEHENSWEISE

1. Nehmen Sie Ihre Änderungen im **Programmeinstellungen**-Dialog vor.
2. Klicken Sie auf den **Speichern**-Schalter links unten im Dialog.
3. Geben Sie einen Namen für das Preset ein und klicken Sie auf **OK**.

---

### ERGEBNIS

Die gespeicherten Programmeinstellungen können nun über das **Presets**-Einblendmenü aufgerufen werden.

## Ausgewählte Programmeinstellungen speichern

Sie können ausgewählte Programmeinstellungen speichern. Dies ist z. B. dann sinnvoll, wenn Sie Einstellungen vorgenommen haben, die nur ein bestimmtes Projekt betreffen oder die Sie nur in bestimmten Situationen anwenden möchten. Wenn Sie ein Preset für ausgewählte Programmeinstellungen anwenden, werden nur die im Preset gespeicherten Einstellungen geändert. Alle anderen Programmeinstellungen bleiben unverändert.

---

### VORGEHENSWEISE

1. Nehmen Sie Ihre Änderungen im **Programmeinstellungen**-Dialog vor.
2. Aktivieren Sie **Nur ausgewählte Programmeinstellungen speichern**.  
In der Programmeinstellungen-Liste ist nun die **Speichern**-Spalte verfügbar.

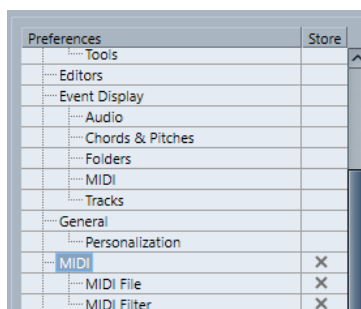

3. Klicken Sie in die **Speichern**-Spalte für die Programmeinstellungen-Seiten, die Sie speichern möchten.
  4. Klicken Sie auf den **Speichern**-Schalter links unten im Dialog.
  5. Geben Sie einen Namen für das Preset ein und klicken Sie auf **OK**.
-

## ERGEBNIS

Das gespeicherte Programmeinstellungen-Preset kann über das **Presets**-Einblendmenü aufgerufen werden.

# Bearbeiten

## 'Nur Daten des Editors wiedergeben'/'Aufnahme in MIDI-Editoren auf Solo schalten' folgt Fokus

Hebt die Funktionen **Im Editor aufnehmen** und **Nur Daten des Editors wiedergeben** im MIDI-Editor auf, wenn das **Projekt**-Fenster den Fokus erhält.

## Standard-Zeitbasis für Spuren

Hiermit können Sie die Standard-Zeitbasis für neue Spuren auswählen.

- **Musikalisch**  
Stellt neue Spuren auf musikalische Zeitbasis ein.
- **Zeitlinear**  
Stellt neue Spuren auf lineare Zeitbasis ein.
- **Einstellung der primären Anzeige im Transportfeld übernehmen**  
Stellt Spuren so ein, dass sie dem primären Zeitformat folgen: **Takte+Zählzeiten** stellt neue Spuren auf musikalische Zeitbasis ein. **Sekunden, Timecode, Samples** usw. stellt neue Spuren auf lineare Zeitbasis ein.

## Warnmeldung vor dem Löschen von nicht leeren Spuren anzeigen

Zeigt eine Warnung an, wenn Sie Spuren löschen, die nicht leer sind.

## Spurauswahl durch Klicken auf Hintergrund

Damit können Sie eine Spur auswählen, indem Sie auf den Spurbereich in der Event-Anzeige klicken.

## Events unter Positionszeiger automatisch auswählen

Wählt automatisch alle Events im **Projekt**-Fenster oder in einem Editor aus, die sich unter dem Positionszeiger befinden.

## Cycle folgt Bereichsauswahl

Stellt den linken Locator auf den Anfang und den rechten Locator auf das Ende eines ausgewählten Bereichs ein.

## Keine Event-Überlappungen

Löscht überlappte, d. h. unsichtbare Bereiche von einander überlappenden Events. Halten Sie beim Verschieben von Events die **Umschalttaste** gedrückt, um diese Einstellung zu umgehen.

## Parts erhalten die Namen der Spuren

Ändert die Namen von Events automatisch in den Namen der Spur, in die sie verschoben werden.

## Attribute sperren

Legt fest, welche Eigenschaften betroffen sind, wenn Sie ein Event sperren. Sie können eine beliebige Kombination der folgenden Optionen verwenden:

- **Position**  
Sperrt die Position, so dass das Event nicht verschoben werden kann.
- **Größe**  
Sperrt die Größe, so dass die Event-Größe nicht verändert werden kann.
- **Sonstige**

Sperrt alle sonstigen Bearbeitungen des Events. Das Erstellen von Fades, die Lautstärkeregelung usw. sind dann nicht mehr möglich.

#### **Schnelles Zoomen**

Zeichnet die Inhalte von Parts und Events erst dann neu, wenn Sie die gewünschte Zoomstufe erreicht haben. Diese Option ist hilfreich, wenn sich der Bildschirminhalt nach Ändern des Zooms in Ihrem System nur langsam wieder aufbaut.

#### **Pfeil-Nach-Oben/Unten-Tasten nur zur Auswahl von Spuren verwenden**

Nutzt die **Pfeil-nach-oben-Taste** / **Pfeil-nach-unten-Taste** für die Spurauswahl, nicht aber für die Auswahl von Events/Parts.

#### **Spurauswahl folgt Event-Auswahl**

Wählt automatisch die entsprechende Spur aus, wenn Sie ein Event im **Projekt**-Fenster auswählen.

#### **Automations-Reduktionsfaktor**

Hiermit können Sie alle überflüssigen Automations-Events entfernen. Ein Reduktionsfaktor mit dem Wert 0 % entfernt nur wiederholte Automationspunkte. Ein Reduktionsfaktor mit einem Wert zwischen 1 und 100 % glättet die Automationskurve. Der Standardwert von 50 % sollte die Automationsdaten beträchtlich reduzieren, ohne den resultierenden Klang der bestehenden Automation zu verändern.

#### **Automationsspur beim Schreiben von Parametern im Projekt anzeigen**

Blendet die Automationsspur beim Schreiben von Automationsparametern ein. Dies ist nützlich, wenn Sie am Bildschirm mitverfolgen möchten, wie sich die Parameterwerte ändern.

#### **Automation folgt Events**

Sorgt dafür, dass Automations-Events automatisch folgen, wenn Sie ein Event oder einen Part auf der jeweiligen Spur verschieben, duplizieren, kopieren oder einfügen. Dies erleichtert das Einrichten einer Automation, die sich auf ein bestimmtes Event oder einen Part bezieht, und nicht auf eine bestimmte Position im Projekt.

#### **Verzögerung beim Bewegen von Objekten**

Hiermit können Sie eine Verzögerung in Millisekunden einstellen, die beim Verschieben von Events angewandt wird. Damit können Sie verhindern, dass Events versehentlich verschoben werden, wenn Sie im **Projekt**-Fenster darauf klicken.

## **Bearbeitungsoptionen – Audio**

#### **Stummgeschaltetes Audio wie gelöscht behandeln**

Hiermit können Sie das versteckte Event von zwei einander überlappenden Audio-Events wiedergeben, indem Sie das obere Event stummschalten.

#### **Event-Lautstärke und Fades mit dem Mousrad einstellen**

Hiermit können Sie das Mousrad verwenden, um die Event-Lautstärke und Event-Fades zu verschieben.

- Indem Sie das Mousrad bewegen, verschieben Sie die Event-Lautstärkekurve nach oben oder unten.
- Indem Sie beim Bewegen des Mousrads die **Umschalttaste** gedrückt halten, verschieben Sie die Fade-Kurven.
- Indem Sie den Mauszeiger in der linken Hälfte des Events positionieren, verschieben Sie den Endpunkt des Fade-Ins.
- Indem Sie den Mauszeiger in der rechten Hälfte des Events positionieren, verschieben Sie den Startpunkt des Fade-Outs.

#### **Wenn Audiodatei importiert wird**

Bestimmt, was beim Importieren einer Audiodatei geschieht.

- **Optionen-Dialog öffnen**

Öffnet einen Dialog, in dem Sie auswählen können, ob die Datei in den Audio-Ordner kopiert und/oder entsprechend den Projekteinstellungen umgewandelt werden soll.

- **Einstellungen verwenden**

Nutzt die Standardeinstellungen für das Importieren von Audiodateien.

#### **Regionen/Hitpoints aller Offline-Bearbeitungen entfernen**

Entfernt Regionen/Hitpoints von Audiodateien, wenn Sie eine Offline-Bearbeitung ausführen.

#### **Wenn Effekte mehrfach verwendete Clips betreffen**

Legt fest, was passiert, wenn Sie eine Bearbeitung auf einen freigegebenen Clip anwenden, der von mehr als einem Event im Projekt verwendet wird.

- **Optionen-Dialog öffnen**

Öffnet den **Optionen**-Dialog, in dem Sie wählen können, ob Sie eine neue Version des Clips erzeugen oder die Bearbeitung auf den bestehenden Clip anwenden möchten.

- **Neue Version erzeugen**

Erzeugt automatisch eine neue Bearbeitungsversion des Clips und wendet die Bearbeitung auf diese Version an (der ursprüngliche Clip bleibt unverändert).

- **Bestehenden Clip bearbeiten**

Wendet die Bearbeitung auf den vorhandenen Clip an. Alle Events, die diesen Clip wiedergeben, sind von der Bearbeitung betroffen.

#### **Automatische Berechnung von Hitpoints aktivieren**

Aktiviert die automatische Hitpoint-Berechnung für importierte oder neu aufgenommene Audiodateien.

#### **Algorithmus für Time-Stretch-Werkzeug**

Legt den Standardalgorithmus fest, der bei Verwendung des **Objektauswahl**-Werkzeugs im Modus **Größenänderung: Time-Stretch** angewandt wird.

#### **Standard Warp-Algorithmus**

Legt den Warp-Algorithmus für neue Audio-Clips im Projekt fest.

## **Bearbeitungsoptionen – Akkorde**

#### **»X«-Akkorde schalten Noten auf Spuren stumm, die im Modus »Akkordspur folgen« sind**

Schaltet die Wiedergabe stumm, wenn während der Wiedergabe einer Spur, die der Akkordspur folgt, der Positionszeiger ein nicht definiertes Akkord-Event erreicht (X-Akkord).

#### **»Akustisches Feedback« während der Wiedergabe deaktivieren**

Deaktiviert **Akustisches Feedback** während der Wiedergabe. Dadurch wird sichergestellt, dass Akkord-Events nicht zweimal getriggert werden.

#### **Stummgeschaltete Noten in Editoren ausblenden**

Blendet Noten aus, die stummgeschaltet werden, weil ihre MIDI-Spur der Akkordspur folgt.

## Bearbeitungsoptionen – Steuerelemente

### Wertefeld-/Zeiteingabefeld-Modus

Hier können Sie Ihre bevorzugte Art der Steuerung von Wertefeldern auswählen.

- **Texteingabe durch Klicken**  
Durch Klicken wird ein Wertefeld geöffnet, das bearbeitet werden kann.
- **Vergrößern/Verkleinern durch Links-/Rechtsklick**  
Durch Klicken wird der Wert verringert, durch Klicken mit der rechten Maustaste erhöht. Durch Doppelklicken können Sie Werte manuell eingeben.
- **Vergrößern/Verkleinern durch Klicken und Ziehen**  
Durch Klicken und Ziehen nach oben oder unten wird der Wert angepasst. Durch Doppelklicken können Sie Werte manuell eingeben.

### Verhalten von Drehreglern

Hier können Sie Ihre bevorzugte Art der Steuerung von Drehreglern auswählen.

- **Zirkulär**  
Durch Klicken und Ziehen in kreisförmiger Bewegung wird die Einstellung geändert. Durch Klicken auf einen Punkt am Rand des Drehreglers wird die Einstellung umgehend geändert.
- **Relativ Zirkulär**  
Durch Klicken auf eine beliebige Stelle des Drehreglers mit anschließendem Ziehen wird die aktuelle Einstellung geändert. Sie müssen nicht auf die genaue aktuelle Position klicken.
- **Linear**  
Durch Klicken auf einen Drehregler mit anschließendem Ziehen nach oben oder unten bzw. nach links oder rechts wird die Einstellung geändert.

### Verhalten von Schiebereglern

Hier können Sie Ihre bevorzugte Art der Steuerung von Schiebereglern auswählen.

- **Stufe**  
Durch Klicken auf eine beliebige Stelle eines Schiebereglers wird der Reglergriff an die entsprechende Position verschoben.
- **Touch**  
Durch Klicken auf den eigentlichen Schiebereglergriff mit anschließendem Ziehen wird die Einstellung angepasst.
- **Linear**  
Durch Klicken auf einen Schieberegler mit anschließendem Ziehen wird der Griff allmählich an die neue Position verschoben.
- **Relativ**  
Durch Klicken und anschließendes Ziehen nach oben oder unten wird die Einstellung relativ zu der Distanz geändert, die Sie ziehen, unabhängig davon, wohin Sie geklickt haben.

## Bearbeitungsoptionen – MIDI

### Controller im Notenbereich auswählen: Erweiterten Noten-Kontext verwenden

Berücksichtigt den erweiterten Notenkontext, wenn Sie Noten zusammen mit ihren Controllern verschieben. Das bedeutet, dass die Controller zwischen der zuletzt ausgewählten Note und der folgenden Note oder dem Ende des Parts ebenfalls verschoben werden.

### Überlappung bei Legato

Ermöglicht Ihnen, eine Überlappung für die **Legato**-Funktion einzustellen. Mit **Legato** können Sie MIDI-Noten erweitern, so dass sie die nächsten Noten erreichen.

Eine Überlappungseinstellung von 0 Ticks verlängert jede ausgewählte Note so, dass sie die nächste Note exakt erreicht. Ein positiver Wert führt dazu, dass die Noten einander um die festgelegte Anzahl von Ticks überlappen. Ein negativer Wert erzeugt eine leichte Lücke zwischen den Noten.

### Legato-Modus: Nur zwischen ausgewählten Noten

Passt die Länge von ausgewählten Noten so an, dass sie die nächste ausgewählte Note erreichen.

### Zerschneidefunktion teilt MIDI-Noten

Teilt MIDI-Events, wenn Sie einen MIDI-Part im **Projekt**-Fenster teilen und die Trennposition die MIDI-Events schneidet. Dadurch werden auch Noten am Anfang des zweiten Teils erzeugt.

### Zerschneidefunktion teilt MIDI-Controller

Teilt MIDI-Controller, wenn Sie einen MIDI-Part im **Projekt**-Fenster teilen und der Part einen Controller enthält. Wenn der Controller-Wert an der Trennposition nicht Null ist, wird ein neues Controller-Event mit demselben Typ und Wert an der Trennposition zu Beginn des zweiten Parts eingefügt.

#### HINWEIS

Wenn Sie einen Part nur zerschneiden und das Ergebnis wiedergeben, klingt es unabhängig von dieser Einstellung genau gleich. Wenn Sie jedoch einen Part zerschneiden und die erste Hälfte löschen oder die zweite Hälfte an eine andere Stelle im Projekt verschieben, kann es hilfreich sein, **Zerschneidefunktion teilt MIDI-Controller** zu wählen, damit alle Controller am Anfang des zweiten Parts den richtigen Wert haben.

---

## Bearbeitungsoptionen – Projekt und MixConsole

### Kanal/Spur auswählen, wenn Solo-Modus eingeschaltet wurde

Wählt Kanäle/Spuren aus, wenn Sie auf ihren **Solo**-Schalter klicken.

### Kanal/Spur auswählen, wenn Kanaleinstellungen-Fenster geöffnet wird

Wählt Kanäle/Spuren aus, wenn Sie auf den entsprechenden Schalter **Kanaleinstellungen bearbeiten** klicken.

### Zur ausgewählten Spur scrollen

Scrollt durch die Spurliste, wenn Sie einen **MixConsole**-Kanal auswählen und die entsprechende Spur nicht sichtbar ist.

### Auswahl in Projekt-Fenster und MixConsole synchronisieren

Synchronisiert die Auswahl im **Projekt**-Fenster und in der **MixConsole**.

### Aufnahme auf ausgewählter MIDI-Spur aktivieren

Aktiviert die Aufnahme für MIDI-Spuren, wenn Sie sie auswählen.

### Aufnahme auf ausgewählter Audiospur aktivieren

Aktiviert die Aufnahme für Audiospuren, wenn Sie sie auswählen.

### Solo aktivieren, wenn Spur ausgewählt

Schaltet Spuren solo, wenn Sie sie auswählen.

### **Unterspuren-Darstellung: Alle untergeordneten Ebenen mit einbeziehen**

Wendet die Funktionen für **Unterspuren-Darstellung** auf alle Unterelemente der Spuren an.

### **Ausgewählte Spur vergrößern**

Vergrößert eine Spur, wenn Sie sie auswählen. Wenn Sie eine andere Spur auswählen, wird diese Spur vergrößert und die zuvor ausgewählte Spur wird wieder in ihrer ursprünglichen Größe angezeigt.

## **Bearbeitungsoptionen – Werkzeug-Sondertasten**

Auf dieser Seite können Sie angeben, welche Sondertasten für zusätzliche Funktionalität bei der Arbeit mit den Werkzeugen genutzt werden.

---

### VORGEHENSWEISE

1. Wählen Sie eine der Optionen aus der **Kategorien**-Liste aus.
2. Legen Sie in der **Aktion**-Liste fest, für welche Aktion Sie die Sondertasten bearbeiten möchten.
3. Halten Sie auf Ihrer Computertastatur die Sondertasten gedrückt und klicken Sie auf **Zuweisen**.

---

### ERGEBNIS

Die aktuellen Sondertasten für diese Aktion werden ersetzt. Wenn für dieses Werkzeug bereits Sondertasten zugewiesen wurden, werden Sie aufgefordert, diese zu ersetzen.

## **Bearbeitungsoptionen – Werkzeuge**

### **Werkzeugkasten mit Rechtsklick anzeigen**

Öffnet einen Werkzeugkasten, wenn Sie mit der rechten Maustaste in die Event-Anzeige und die Editoren klicken. Um anstelle des Werkzeugkastens das Kontextmenü zu öffnen, drücken Sie eine Sondertaste, während Sie mit der rechten Maustaste klicken.

### **Fadenkreuz anzeigen**

Hier können Sie die Linienfarbe sowie die Farbe und Breite für die Maske des Fadenkreuzzeigers einstellen.

### **Zoom-Standardmodus: nur horizontaler Zoom**

Vergrößert das Fenster beim Zoomen mit dem **Zoom**-Werkzeug horizontal, ohne die Spurhöhe zu ändern.

### **Auswahlwerkzeug: Zusätzliche Informationen anzeigen**

Zeigt die aktuelle Zeigerposition und den Namen der Spur und des Events an, auf das Sie zeigen, wenn Sie das **Objektauswahl**-Werkzeug in der Event-Anzeige des **Projekt**-Fensters verwenden.

### **Meldung anzeigen, wenn Werkzeug-Modus über Tastaturbefehl geändert wird**

Zeigt eine Meldung an, wenn Sie den Werkzeugmodus anhand eines Tastaturbefehls ändern.

## **Editoren**

### **Schlagzeug-Editor verwenden, wenn Drum-Map zugewiesen ist**

Zeigt Schlagzeugnoten in Parts auf MIDI-Spuren an, denen Drum-Maps zugewiesen sind. Wenn Sie auf einen solchen Part doppelklicken, wird automatisch der

**Schlagzeug-Editor** geöffnet. Dadurch wird die Einstellung **Standard MIDI-Editor** übergangen.

#### **Standard-MIDI-Editor**

Hier können Sie einstellen, welcher Editor geöffnet wird, wenn Sie auf einen MIDI-Part doppelklicken bzw. ihn auswählen und **Strg-Taste/Befehlstaste - E** drücken. Diese Einstellung wird für Spuren mit zugewiesenen Drum-Maps nicht angewendet, wenn **Schlagzeug-Editor verwenden, wenn Drum-Map zugewiesen ist** aktiviert ist.

#### **Editor-Inhalt folgt Event-Auswahl**

In geöffneten Editoren werden die im **Projekt**-Fenster ausgewählten Events angezeigt.

#### **Doppelklick öffnet Editor in einem Fenster/in unterer Zone**

Legt fest, welcher Editor geöffnet wird, wenn Sie auf ein Audio-Event oder einen MIDI-Part doppelklicken oder den Tastaturbefehl für **Editor öffnen/schließen** verwenden.

#### **Befehle zum Öffnen der Editoren öffnen Editoren im Fenster/in unterer Zone**

Bestimmt, wo ein Editor geöffnet wird, wenn Sie einen Öffnen-Befehl aus dem **Audio**- oder **MIDI**-Menü oder die entsprechenden Tastaturbefehle verwenden.

## Event-Anzeige

Der **Event-Anzeige**-Bereich enthält verschiedene Einstellungen für die Darstellung im **Projekt**-Fenster.

#### **Event-Namen anzeigen**

Zeigt die Namen auf Parts und Events an.

#### **Abgeschnittene Event-Namen ausblenden**

Blendet Event-Namen aus, wenn sie zu lang sind.

#### **Überlappungen anzeigen**

Legt fest, wie einander überlappende Events angezeigt werden.

#### **Raster-Intensität verstärken**

Legt die Intensität der angezeigten Rasterlinien fest.

#### **Deckkraft bei Event-Bearbeitung**

Legt die Transparenz sich überlagernder Events beim Verschieben fest.

#### **Event-Deckkraft**

Stellt die Deckkraft des Event-Hintergrunds ein.

#### **HINWEIS**

- Wenn Sie die Event-Deckkraft verringern, kann es hilfreich sein, die **Helligkeit der Wellenform** für Audio-Events bzw. die **Helligkeit der Noten** für MIDI-Events zu erhöhen.
- Das Verringern der Deckkraft kann zu längeren Reaktionszeiten der Benutzeroberfläche führen.

---

#### **Daten ab dieser Spurhöhe anzeigen**

Legt fest, ab welcher Spurhöhe Daten angezeigt werden.

#### **Spurnamen ab dieser Spurhöhe anzeigen**

Legt fest, ab welcher Spurhöhe die Spurnamen angezeigt werden.

#### **WEITERFÜHRENDE LINKS**

[Helligkeit der Wellenform](#) auf Seite 1019

[Helligkeit der Noten](#) auf Seite 1021

## Event-Darstellung – Audio

### Wellenformen interpolieren

Interpoliert Samplewerte, um Kurven zu bilden, wenn Sie auf ein Sample pro Pixel oder weniger einzoomen.

### Lautstärkekurven im Event immer anzeigen

Zeigt Event-Lautstärkekurven an, unabhängig davon, ob das Event ausgewählt ist oder nicht.

### Wellenformen anzeigen

Zeigt Wellenformen für Audio-Events an.

### Hitpoints für ausgewählte Events anzeigen

Zeigt Hitpoints für ausgewählte Events an.

### Helligkeit der Wellenform

Stellt die Helligkeit der Wellenform ein.

### Intensität der Wellenformumrandung

Stellt die Intensität der Wellenformumrandung ein.

### Helligkeit der Fade-Griffe

Stellt die Helligkeit der Fade-Linien für Audio-Events ein.

### Hintergrundfarbe anpassen

Reflektiert die Wellenformdynamik im Hintergrund von Audio-Wellenformen.

## Event-Darstellung - Akkorde & Tonhöhen

### Tonhöhen-Notation

- **Notenname**  
Hier können Sie auswählen, wie Akkordsymbole angezeigt werden. Sie können zwischen **Englisch**, **Deutsch** und **Solfège** wählen.
- **Benennungsschema**  
Hier können Sie festlegen, wie MIDI-Notennamen in Editoren usw. angezeigt werden.
- **'Bb' als 'B' anzeigen**  
Zeigt »B« als Tonhöhenamen an. Dies ist nur verfügbar, wenn Sie **Englisch** im **Notenname**-Einblendmenü ausgewählt haben.
- **'B' als 'H' anzeigen**  
Zeigt »H« als Tonhöhenamen an. Dies ist nur verfügbar, wenn Sie **Englisch** im **Notenname**-Einblendmenü ausgewählt haben.
- **Enharmonik von Akkordspur**  
Nutzt die Akkord-Events auf der Akkordspur, um zu bestimmen, ob enharmonisch entsprechende Noten im **Key-Editor** und im **Listen-Editor** mit Kreuz oder mit Be angezeigt werden.

### Akkordzeichensatz

Mit dieser Einstellung können Sie einen Zeichensatz für alle Akkordsymbole bestimmen.

### Akkordsymbole

Hier können Sie Ihre bevorzugte Darstellungsmethode für große und kleine Septakkorde, halbverminderte Akkorde, verminderte Akkorde und übermäßige Akkorde wählen.

### Benutzerdefinierte Akkordsymbole

Hier können Sie die Standard-Akkordsymbole in der Akkordspur, für die Akkord-Pads und im **Noten-Editor** ändern.

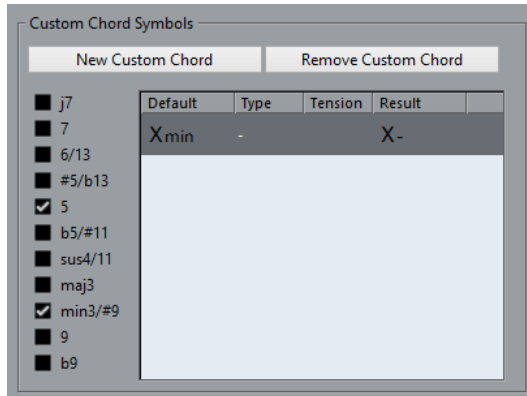

- Mit **Neuer Akkord** können Sie ein neues benutzerdefiniertes Akkordsymbol hinzufügen.
- Die Optionen auf der linken Seite ermöglichen es Ihnen, den Akkord anzugeben, für den Sie das Symbol ändern möchten.
- Klicken Sie auf die **Typ-** und **Tension-**Spalte und geben Sie das gewünschte Symbol ein.

#### HINWEIS

Sie müssen benutzerdefinierte Symbole für jeden Satz von Tensions definieren.

- In der **Ergebnis-**Spalte wird angezeigt, wie der Akkord dargestellt wird.
- Mit dem Schalter **Akkord entfernen** können Sie das in der Liste ausgewählte benutzerdefinierte Akkordsymbol entfernen.

---

#### BEISPIEL

Um die Darstellung aller Mollakkorde von **Xmin** auf **X-** zu ändern, klicken Sie auf **Neuer Akkord**, aktivieren Sie **5** und **min3/#9**, um den Akkordtyp zu definieren, und ändern Sie das Symbol in der **Typ-**Spalte von **min** auf **-**.

---

## Event-Anzeige – Ordner

### Event-Details anzeigen

Zeigt Event-Details anstelle von Datenblöcken an.

Diese Einstellung hängt von der Einstellung bei **Daten auf Ordnerspuren anzeigen** ab.

### Daten auf Ordnerspuren anzeigen

Legt fest, in welchem Fall Datenblöcke oder Event-Details auf Ordnerspuren angezeigt werden.

- **Daten immer anzeigen**  
Zeigt immer Datenblöcke oder Event-Details an.
- **Daten nie anzeigen**  
Zeigt nichts an.

- **Daten ausblenden, wenn Spur angezeigt wird**  
Blendet Event-Details aus, wenn Sie Ordnerspuren öffnen.

## Event-Anzeige – MIDI

### Datendarstellung im Part

Legt fest, ob und wie Events in MIDI-Parts angezeigt werden. Diese Einstellung wird für Spuren mit zugewiesenen Drum-Maps nicht angewendet, wenn **Schlagzeug-Editor verwenden, wenn Drum-Map zugewiesen ist** aktiviert ist.

### Controller anzeigen

Zeigt Nicht-Noten-Events (Controller usw.) in MIDI-Parts an.

### Helligkeit der Noten

Stellt die Helligkeit von Noten-Events ein.

### Helligkeit der Controller

Stellt die Helligkeit von Controller-Events ein.

#### WEITERFÜHRENDE LINKS

[Schlagzeug-Editor verwenden, wenn Drum-Map zugewiesen ist](#) auf Seite 1017

## Event-Darstellung – Spuren

### Standard-Spurnamenbreite

Legt die Breite des Standardnamens für alle Spurarten fest.

## Allgemeines

Auf der **Allgemeines**-Seite finden Sie allgemeine Einstellungen, die die Benutzeroberfläche des Programms betreffen. Stellen Sie diese Ihrer Arbeitsweise entsprechend ein.

### HiDPI aktivieren (nur Windows)

Aktiviert die geeignete Auflösung zum präzisen und scharfen Rendern von Elementen der Cubase-GUI auf hochauflösenden Bildschirmen, wobei die Skalierungsfaktoren 100 %, 125 %, 150 %, 175 % und 200 % unterstützt werden.

#### HINWEIS

Andere Skalierungsfaktoren, wie zum Beispiel 133 %, werden nicht unterstützt.

#### HINWEIS

Unter macOS können Sie die HiDPI-Unterstützung im Cubase-Anwendungsordner ausschalten, indem Sie die **Informationen** für die Anwendung aufrufen und **In niedriger Auflösung öffnen** aktivieren.

### Nutzungsprotokoll-Optionen

Wenn Sie diese Aktion aktivieren, sammelt Cubase Nutzungsdaten und schreibt sie in eine Protokolldatei, die Sie am folgenden Speicherort finden:

- Unter Windows: »\Benutzer\<<Benutzername>\AppData\Local\Steinberg\usagelogger«  
Unter macOS: »/Benutzer/<Benutzername>/Library/Logs/Steinberg/usagelogger«

Falls Cubase abstürzt und die Crash-Dump-Dateien nicht genügend Informationen enthalten, kann es sinnvoll sein, diese Option zu aktivieren, um eine solche Protokolldatei zu erstellen und an das Support-Team von Steinberg zu schicken.

Standardmäßig ist **Nutzungsprotokoll aktivieren** deaktiviert. Wir empfehlen Ihnen, die Option zu deaktivieren, wenn Sie sie nicht mehr benötigen.

### **Sprache**

Hiermit können Sie auswählen, welche Sprache im Programm verwendet wird. Nach dem Umschalten der Sprache müssen Sie das Programm neu starten, damit die Änderungen in Kraft treten.

### **Automatisches Speichern**

Speichert automatisch Backup-Kopien von allen geöffneten Projekten, die ungesicherte Änderungen enthalten. Diese werden als Name.bak benannt, wobei »Name« der Name des Projekts ist, und sie werden im Projektordner gespeichert. Sicherungskopien nicht gespeicherter Projekte werden als #UnitletX.bak benannt, wobei »X« eine inkrementelle Nummer ist, damit mehrere Sicherungskopien im selben Projektordner gespeichert werden können.

### **Intervall für das automatische Speichern**

Hiermit können Sie angeben, wie häufig eine Sicherungskopie erstellt wird.

### **Maximale Anzahl Backup-Dateien**

Hier können Sie festlegen, wie viele Backup-Dateien erzeugt werden. Wenn die maximale Anzahl von Backup-Dateien erreicht ist, werden die vorhandenen Dateien beginnend mit der ältesten Datei überschrieben.

### **Tooltips einblenden**

Zeigt ein Tooltip mit Erklärungen an, wenn Sie den Mauszeiger über einem Symbol oder Schalter in Cubase positionieren.

### **Anzahl Aktionen, die rückgängig gemacht werden können**

Hier können Sie die Anzahl von Schritten festlegen, die rückgängig gemacht werden können.

### **Beim Erstellen neuer Projekte Projekteinstellungen-Dialog öffnen**

Öffnet den **Projekteinstellungen**-Dialog jedes Mal, wenn Sie ein neues Projekt anlegen.

### **Projekte in zuletzt verwendeter Ansicht öffnen**

Ermöglicht Ihnen, zu bestimmen, welches Fenster-Layout verwendet wird, wenn Sie ein Projekt öffnen.

- **Nie**  
Verwendet das ursprüngliche Fenster-Layout und die ursprünglichen Einstellungen.
- **Nur externe Projekte**  
Projekte, die auf einem anderen Computer erstellt wurden, nutzen die Ansicht, die Sie zuletzt auf Ihrem Computer verwendet haben. Projekte, die auf diesem Computer erstellt wurden, nutzen das ursprüngliche Layout und die ursprünglichen Einstellungen.
- **Immer**  
Verwendet die Ansicht, die Sie zuletzt auf Ihrem Computer verwendet haben.

### **Hub aktivieren**

Öffnet den **Hub**, wenn Sie Cubase starten oder ein neues Projekt mit dem **Datei**-Menü erzeugen.

WEITERFÜHRENDE LINKS

[Kontextmenü für VST-Instrumente](#) auf Seite 633

## Allgemeines – Benutzerdaten

### Standard-Autor

Hiermit können Sie einen Autorennamen angeben, der standardmäßig für neue Projekte verwendet wird. Dieser wird als Metadaten beim Exportieren von Audiodateien mit iXML-Chunk hinzugefügt.

### Standard-Firmenname

Hiermit können Sie einen Firmennamen angeben, der standardmäßig für neue Projekte verwendet wird. Dieser wird als Metadaten beim Exportieren von Audiodateien mit iXML-Chunk hinzugefügt.

## MIDI

Diese Seite enthält Einstellungen für MIDI-Aufnahme und Wiedergabe.

### MIDI-Thru aktiv

Bei aktivierter Option leiten alle MIDI-Spuren, bei denen die Aufnahme oder Monitoring aktiviert ist, empfangene MIDI-Daten weiter und geben sie auf den entsprechenden MIDI-Ausgängen und -Kanälen aus. Dadurch hören Sie während der Aufnahme den richtigen Klang von Ihrem MIDI-Instrument.

#### HINWEIS

Wenn Sie MIDI Thru verwenden, wählen Sie an Ihrem MIDI-Instrument den Modus **Local Off**, um zu verhindern, dass jede Note doppelt erklingt.

### Zurücksetzen bei Stop

Stellt ein, dass Cubase MIDI-Zurücksetzen-Meldungen (einschließlich Note-Off und Controller-Resets) beim Stop-Befehl sendet.

### Controller, für die 'Events verfolgen' aktiv ist, nicht zurücksetzen

Bei aktivierter Option werden Controller nie auf 0 zurückgesetzt, wenn Sie die Wiedergabe stoppen oder eine andere Position im Projekt anfahren.

### Längenanpassung

Hiermit können Sie einen Wert für die Längenanpassung in Ticks angeben, um den Noten angepasst werden, die dieselbe Tonhöhe und denselben MIDI-Kanal aufweisen. Dadurch besteht immer ein kleiner Abstand zwischen dem Ende einer Note und dem Beginn der darauf folgenden Note. Dabei entspricht eine Sechzehntelnote standardmäßig 120 Ticks. Sie können diese Standardeinstellung jedoch mit dem Parameter **MIDI-Darstellungsauflösung** auf derselben Seite anpassen.

### Events verfolgen

Verfolgt Event-Arten, für die eine der Verfolgen-Option aktiviert ist, wenn Sie eine neue Position anfahren und die Wiedergabe starten. Diese Funktion stellt sicher, dass Ihre MIDI-Instrumente auch dann richtig klingen, wenn Sie den Positionszeiger an eine neue Position bewegen und die Wiedergabe starten.

Wenn **Über Part-Grenzen hinweg verfolgen** aktiviert ist, werden MIDI-Controller auch über Part-Grenzen hinweg verfolgt, und die Verfolgung wird sowohl auf den Part unter dem Positionszeiger als auch auf die Parts links davon angewendet. Deaktivieren Sie diese Option bei sehr großen Projekten, da sie Vorgänge wie Positionierung und Soloschalten verlangsamt.

### **MIDI-Darstellungsauflösung**

Hiermit können Sie die Bildschirmauflösung für die Betrachtung und Bearbeitung von MIDI-Daten einstellen.

### **Wiedergabebereich erweitern bei Noten, die vor dem Part starten**

Erweitert den Wiedergabebereich von MIDI-Noten, die vor dem Part starten, in Ticks. Dies ist nützlich, wenn MIDI-Events kurz vor dem Beginn des MIDI-Parts starten. Wenn Sie den Wiedergabebereich nicht erweitern, werden diese Events nicht wiedergegeben. Diese Einstellung wird auch während der geloopten Wiedergabe berücksichtigt.

### **Am Ende der Aufnahme Reset-Event einfügen**

Fügt ein Zurücksetzen-Event am Ende jedes aufgenommenen Parts ein. Dadurch werden Controller-Daten wie **Sustain, Aftertouch, Pitchbend, Modulation, Breath Control** usw. zurückgesetzt. Dies ist sinnvoll für Aufnahmen von MIDI-Parts, bei denen nach Beenden der Aufnahme das Sustain-Pedal noch gehalten wurde.

### **Über MIDI-Inserts/-Sends abhören**

Aktiviert die Überlagerung von MIDI-Instrumenten (durch MIDI-Send-Wege) auch innerhalb der MIDI-Editoren. Auf diese Weise werden beim akustischen Feedback die MIDI-Daten des Editors nicht nur an den ausgewählten Ausgang gesendet, sondern zusätzlich an die zugewiesenen MIDI-Inserts und MIDI-Sends. Dadurch werden die MIDI-Events jedoch auch durch MIDI-PlugIns geleitet, die Sie für diese Spur eingerichtet haben.

### **MIDI-Latenz-Modus**

Hiermit können Sie die Latenz der MIDI-Wiedergabe-Engine festlegen.

**Niedrig** mindert die Latenz und steigert die Reaktionsfähigkeit der MIDI-Wiedergabe-Engine. Diese Einstellung kann jedoch die Leistung Ihres Computers verringern, wenn Ihr Projekt viele MIDI-Daten enthält.

**Normal** ist der Standardmodus und die empfohlene Einstellung für die meisten Arbeitsabläufe.

**Hoch** erhöht die Latenz und den Wiedergabepuffer. Wählen Sie diese Einstellung, wenn Sie mit komplexen VST-Instrument-Bibliotheken oder mit Projekten mit hohem Leistungsbedarf arbeiten.

### **Max. MIDI-Feedback in ms**

Hiermit können Sie die maximale Länge der Noten für die Verwendung von **Akustischem Feedback** in MIDI-Editoren einstellen.

## **MIDI – MIDI-Datei**

### **Export-Optionen**

Mit diesen Optionen können Sie angeben, welche Daten in exportierten MIDI-Dateien enthalten sein sollen.

#### **Inspector-Patch-Einstellungen exportieren**

Übernimmt MIDI-Patch-Einstellungen im **Inspector** in Form von Bank-Auswahl- und Program-Change-Events in die MIDI-Datei.

#### **Inspector-Lautstärke- und Pan-Einstellungen exportieren**

Übernimmt Lautstärke- und Panoramaeinstellungen im **Inspector** als Lautstärke- und Panorama-Events in die MIDI-Datei.

#### **Automation exportieren**

Übernimmt Automation als Controller-Events in die MIDI-Datei. Dies beinhaltet auch Automationsdaten, die mit dem PlugIn **MIDI Control** aufgenommen wurden.

Wenn Sie einen Continuous Controller (z. B. CC7) aufnehmen und **Automationsdaten lesen** für die Automationsspur deaktivieren, werden nur die Part-Daten für diesen Controller exportiert.

#### **Insert-Effekte exportieren**

Übernimmt MIDI-Parameter und MIDI-Inserts in die MIDI-Datei.

#### **Send-Effekte exportieren**

Übernimmt MIDI-Sends in die MIDI-Datei.

#### **Marker exportieren**

Übernimmt Marker als standardisierte MIDI-Datei-Marker-Events in die MIDI-Datei.

#### **Als Typ 0 exportieren**

Exportiert eine MIDI-Datei vom Typ 0 mit allen Daten auf einer einzelnen Spur, aber auf unterschiedlichen MIDI-Kanälen. Wenn Sie diese Option deaktivieren, wird eine MIDI-Datei vom Typ 1 mit Daten auf unterschiedlichen Spuren exportiert.

#### **Export-Auflösung**

Hiermit können Sie eine MIDI-Auflösung zwischen 24 und 960 für die MIDI-Datei einstellen. Die Auflösung entspricht der Anzahl der Ticks pro Viertelnote (pulse per quarter note, PPQ) und bestimmt die Präzision, mit der Sie die MIDI-Daten ansehen und bearbeiten können. Je höher die Auflösung, desto höher die Präzision. Die Auflösung sollte entsprechend der Anwendung oder dem Sequenzer gewählt werden, in denen Sie die Datei verwenden möchten, da einige Anwendungen oder Sequenzer nicht alle Auflösungen unterstützen.

#### **Bereich zwischen Locatoren exportieren**

Exportiert nur den Bereich zwischen dem linken und dem rechten Locator.

#### **Verzögerung mit einbeziehen**

Übernimmt Verzögerungseinstellungen, die Sie im **Inspector** vorgenommen haben, in die MIDI-Datei.

## **Optionen beim Importieren**

Mit den **Optionen beim Importieren** für MIDI-Dateien können Sie angeben, welche Daten in importierten MIDI-Dateien enthalten sein sollen.

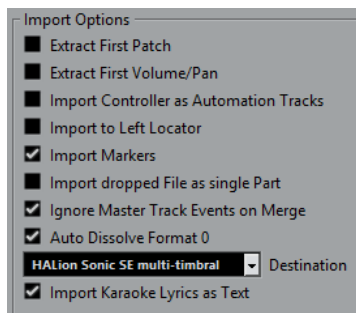

#### **Erstes Patch extrahieren**

Wandelt die ersten **Program-Change**- und **Bank-Auswahl**-Events für jede Spur in **Inspector**-Einstellungen für die Spur um.

#### **Erstes Lautstärke-/Panorama-Event extrahieren**

Wandelt die ersten **MIDI-Lautstärke**- und **Pan**-Events für jede Spur in **Inspector**-Einstellungen für die Spur um.

### **Controller als Automationsspuren importieren**

Wandelt **MIDI-Controller**-Events der MIDI-Datei in Automationsdaten für die MIDI-Spuren um.

### **An den linken Locator importieren**

Richtet die importierte MIDI-Datei an der Position des linken Locators aus.

### **Marker importieren**

Importiert Standard-MIDI-Datei-Marker in die Datei und wandelt sie in Cubase-Marker um.

### **Datei in einzelnen Part importieren**

Platziert die Datei auf einer Spur, wenn Sie eine MIDI-Datei in das Projekt ziehen.

### **Masterspur beim Mischen übergehen**

Ignoriert Tempospurdaten, wenn Sie eine MIDI-Datei in das aktuelle Projekt importieren. Die importierte MIDI-Datei wird dann entsprechend der aktuellen Tempospur des Projekts wiedergegeben.

### **Format 0 automatisch auflösen**

Löst importierte MIDI-Dateien vom Typ 0 automatisch auf. Jeder eingebettete MIDI-Kanal in der Datei wird auf einer separaten Spur im **Projekt**-Fenster platziert.

### **Ziel**

Hier können Sie festlegen, was geschehen soll, wenn Sie eine MIDI-Datei in ein Projekt ziehen.

- **MIDI-Spuren** erstellt MIDI-Spuren für die importierte Datei.
- **Instrumentenspuren** erstellt Instrumentenspuren für jeden MIDI-Kanal in der MIDI-Datei und veranlasst, dass das Programm automatisch passende Presets lädt.
- **HALion Sonic SE multi-timbral** legt mehrere MIDI-Spuren an, die jeweils einer eigenen Instanz von HALion Sonic SE im **VST-Instrumente**-Fenster zugewiesen sind, und lädt die entsprechenden Presets.

### **Karaoke-Liedtext als Text importieren**

Wandelt Karaoke-Liedtext aus der MIDI-Datei in Text um, der im **Noten-Editor** angezeigt werden kann. Wenn diese Option deaktiviert ist, wird Liedtext nur im **Listen-Editor** angezeigt.

## **MIDI – MIDI-Filter**

Wenn Sie einige dieser Optionen aktivieren, werden die entsprechenden MIDI-Befehle nicht aufgenommen und/oder über MIDI Thru weitergeleitet.

Die Seite ist in vier Bereiche unterteilt:

### **Aufnahme**

Verhindert, dass die entsprechenden Arten von MIDI-Befehlen aufgenommen werden. Sie werden jedoch weitergeleitet und, wenn sie bereits aufgenommen sind, normal wiedergegeben.

### **Thru**

Verhindert, dass die entsprechenden Arten von MIDI-Befehlen weitergeleitet werden. Sie werden jedoch aufgenommen und normal wiedergegeben.

### **Kanäle**

Verhindert, dass MIDI-Befehle auf dem jeweiligen MIDI-Kanal aufgenommen oder weitergeleitet werden. Bereits aufgenommene Befehle werden jedoch normal wiedergegeben.

### Controller

Verhindert, dass bestimmte MIDI-Controller aufgenommen oder weitergeleitet werden.

Wählen Sie im Eingabefeld die Controller-Art aus, die Sie herausfiltern möchten, und klicken Sie auf **Hinzufügen**. Sie wird in der folgenden Liste angezeigt.

Um eine Controller-Art aus der Liste zu entfernen (und so das Aufnehmen und Weiterleiten zu ermöglichen), wählen Sie sie in der Liste aus und klicken Sie auf **Entfernen**.

## MediaBay

### Maximale Anzahl Dateien in der Trefferliste

Stellt ein, wie viele Dateien maximal in der **Treffer**-Liste des MediaBay-Fensters angezeigt werden.

### Bearbeitung in der Trefferliste zulassen

Aktiviert die Bearbeitung von Attributen in der **Treffer**-Liste.

### Dateinamenerweiterungen in Trefferliste anzeigen

Zeigt Dateinamenerweiterungen in der **Treffer**-Liste an.

### Ordner nur scannen, wenn MediaBay geöffnet ist

Sucht nach Mediendateien, wenn das **MediaBay**-Fenster geöffnet ist.

#### HINWEIS

Während der Wiedergabe oder Aufnahme werden keine Ordner durchsucht.

---

### Unbekannte Dateitypen scannen

Scannt alle Dateitypen.

## Meter

### Eingangsbus-Meter an Audiospur leiten (Direktes Mithören)

Leitet die Signale des Eingangsbus-Meters an Audiospuren, für die der Monitor-Schalter aktiviert ist, so dass Sie die Eingangspegel Ihrer Audiospuren bei der Arbeit im **Projekt**-Fenster ablesen können. Aktivieren Sie dazu die Option **Direktes Mithören** im Dialog **Studio-Einstellungen**.

Beachten Sie, dass die Anzeigen für die Audiospuren in diesem Fall die Anzeigen der Eingangsbusse abbilden, d. h., Sie sehen in beiden Anzeigen dasselbe Signal. In diesem Fall sind die Auswirkungen bestimmter Funktionen, die Sie auf Audiospuren anwenden wie z. B. das Trimmen, nicht im Spur-Meter erkennbar.

### Spitzenpegel-Haltezeit für Meter

Hiermit können Sie angeben, wie lange die Spitzenpegel in den Metern gehalten werden. Damit dies funktioniert, deaktivieren Sie **Meter – Unbeschränkt halten** in der **MixConsole**.

### Meter-Haltezeit

Hiermit können Sie angeben, wie schnell die Meter in der **MixConsole** nach Signalspitzen wieder zurückfallen.

## Meter-Darstellung

Auf dieser Seite können Sie Farben für die Pegel-Meter-Werte zuweisen, um schnell erkennen zu können, welche Pegel erreicht werden.

### Hinzufügen

Fügt einen Farbgriff am oberen Rand des Meters hinzu.

### Entfernen

Entfernt den ausgewählten Farbgriff.

WEITERFÜHRENDE LINKS

[Meterfarben einrichten](#) auf Seite 354

## Aufnahme

Diese Seite enthält Einstellungen für Audio- und MIDI-Aufnahme.

### Punch-In bei Stop deaktivieren

Deaktiviert **Punch-In** im **Transportfeld**, wenn Sie sich im Stopp-Modus befinden.

### Nach automatischem Punch-Out anhalten

Hält die Wiedergabe nach automatischem **Punch-Out** an. Wenn das Postroll-Wertefeld im **Transport**-Feld einen anderen Wert als Null hat, wird die Wiedergabe für die Dauer des eingestellten Werts fortgesetzt.

## Aufnahme – Audio

### Audio Pre-Record (Sekunden)

Stellt ein, wie viele Sekunden lang eingehendes Audiomaterial während der Wiedergabe oder im gestoppten Zustand im Pufferspeicher verbleibt.

### Wenn aufgenommene Wave-Dateien 4 GB überschreiten

Legt fest, was passieren soll, wenn Sie Wave-Dateien aufnehmen, die größer als 4 GB sind.

- Um die Wave-Datei aufzuteilen, wählen Sie **Dateien teilen**.  
Verwenden Sie dies, wenn Sie auf einem FAT32-Dateisystem arbeiten, das nur Dateien bis zu 4 GB verwalten kann.
- Um die Wave-Datei als RF64-Datei zu speichern, wählen Sie **RF64-Format verwenden**.  
RF64-Dateien verwenden die Erweiterung `.wav`. Sie können jedoch nur mit einer Anwendung geöffnet werden, die den RF64-Standard unterstützt.

### Während der Aufnahme Audio-Images erzeugen

Erzeugt während des Aufnahmevorgangs ein Wellenform-Bild und zeigt es an.

#### HINWEIS

Diese Echtzeitfunktion benötigt eine höhere Rechenleistung.

---

## Aufnahme – Audio – Broadcast Wave

Auf dieser Seite können Sie die **Beschreibung**, den **Autor** und **Referenz**-Textzeilen eingeben, die in Broadcast-Wave-Dateien eingebettet werden. Die hier vorgenommenen Einstellungen werden auch als Standard-Text im Dialog **Broadcast-Wave-Informationen** angezeigt, wenn Sie Dateien

in bestimmte Formate exportieren. Nicht nur Broadcast-Wave-Dateien können eingebettete Informationen enthalten, sondern auch Wave- und AIFF-Dateien.

## Aufnahme – MIDI

### MIDI-Thru bei Aufnahmebereitschaft erlauben

Verhindert, dass MIDI- oder Instrumentenspuren in Aufnahmebereitschaft eingehende MIDI-Daten wiederholen. Dies verhindert, dass Spuren in Aufnahmebereitschaft, denen ein VST-Instrument zugewiesen ist, verdoppelte Noten wiedergeben.

### MIDI-Parts auf Taktgrenzen vergrößern

Verlängert aufgenommene MIDI-Parts automatisch so, dass sie an ganzen Taktpositionen beginnen und enden. Wenn Sie mit Takten und Zählzeiten arbeiten, kann diese Option Bearbeitungsschritte wie Verschieben, Duplizieren und Wiederholen vereinfachen.

### MIDI-Aufnahmebereich in ms

Stellt sicher, dass der Anfang einer Aufnahme, die am linken Locator beginnt, vollständig einbezogen wird.

### Puffergröße für rückwirkende Aufnahme

Sie können MIDI-Daten erfassen, die Sie im **Stop**-Modus oder während der Wiedergabe gespielt haben, und sie in einen MIDI-Part umwandeln. **Puffergröße für rückwirkende Aufnahme** legt fest, wie viele MIDI-Daten im Puffer gespeichert werden können.

### ASIO-Latenzausgleich standardmäßig aktiv

Bestimmt den Anfangszustand des Schalters **ASIO-Latenzausgleich** in der Spurliste für MIDI- oder Instrumentenspuren.

Wenn Sie eine Aufnahme eines VST-Instruments live einspielen, gleichen Sie die Latenz Ihrer Audiokarte dadurch aus, dass Sie die Noten etwas früher spielen. Daraus folgt, dass die Zeitstempel zu früh aufgenommen werden. Indem Sie diese Option aktivieren, werden alle aufgenommenen Events um den aktuellen Latenzwert verschoben, und die Wiedergabe klingt genau wie in der Aufnahmesituation.

### Latenz bei MIDI-Thru-Bearbeitungen hinzufügen

Wenn Sie die Audio-Puffergröße auf einen hohen Wert einstellen und z. B. einen Arpeggiator in Echtzeit spielen, werden die MIDI-Noten mit höherer Latenz ausgegeben.

Wenn Sie Ihre Spielweise an die Ausgangslatenz anpassen, werden die Noten sogar noch später aufgenommen. Um diesen Effekt auf ein Minimum zu beschränken, können Sie **Latenz bei MIDI-Thru-Bearbeitungen hinzufügen** aktivieren. Dadurch wird jeder in Echtzeit gespielten Note eine regelmäßige Latenz hinzugefügt.

### Aufnahme in Editoren ersetzen

Wirkt sich auf das Ergebnis der Aufnahme in einem MIDI-Editor aus, wenn der **Ersetzen**-Modus als Aufnahmemodus ausgewählt ist:

- **Keine**  
Nichts wird ersetzt.
- **Controller**  
Es werden nur Controller-Daten ersetzt, keine Noten.
- **Alle**  
Der **Ersetzen**-Modus arbeitet normal. Noten und Controller werden bei der Aufnahme ersetzt.

## Transport

Diese Seite enthält Optionen für Wiedergabe, Aufnahme und Positionierung.

### Lokale Wiedergabe mit [Leertaste] starten/stoppen

Hiermit können Sie die **Leertaste** auf Ihrer Tastatur verwenden, um die lokale Wiedergabe der ausgewählten Datei im **Sample-Editor** oder im **Pool** zu starten oder zu stoppen.

Wenn der **Sample-Editor** nicht geöffnet ist, oder wenn keine Audiodatei im **Pool** ausgewählt ist, schaltet die **Leertaste** weiterhin die globale Projektwiedergabe um.

### Timecode-Subframes anzeigen

Zeigt in allen Frame-basierten Anzeigeformaten Subframes an.

### Benutzerdefinierte Framerate

Ermöglicht Ihnen, die Framerate für das Linealanzeige-Format **Benutzer** einzustellen.

### Bei Stop zur Startposition zurückspringen

Wenn Sie die Wiedergabe stoppen, wird der Positionszeiger automatisch an die Position gesetzt, wo die Aufnahme oder Wiedergabe zuletzt gestartet wurde.

### Wiedergabe beim Vor-/Zurückspulen unterbrechen

Stoppt die Wiedergabe, wenn Sie im **Transportfeld** auf **Rücklauf** oder **Schneller Vorlauf** klicken.

### Optionen für Vorlauf-/Rücklaufgeschwindigkeit

Diese Optionen betreffen die Geschwindigkeit des schnellen Vorlaufs/Rücklaufs.

- **An Zoom anpassen** passt die Vorlauf-/Rücklaufgeschwindigkeit an den horizontalen Zoom-Faktor an.  
Wenn Sie für detaillierte Bearbeitung nah heranzoomen, wünschen Sie vermutlich keine hohe Vorlauf/Rücklauf-Geschwindigkeit. Deshalb hat der **Geschwindigkeitsfaktor** in diesem Modus keine Auswirkungen. Der **Faktor für schnellen Vor-/Rücklauf** bleibt gültig.
- **Fest** behält unabhängig vom horizontalen Zoom-Faktor eine feste Vorlauf-/Rücklaufgeschwindigkeit bei.
- **Geschwindigkeitsfaktor** ermöglicht Ihnen, die Vorlauf-/Rücklaufgeschwindigkeit einzustellen. Sie können einen Wert zwischen 2 und 50 einstellen. Je höher der Wert, desto höher ist die Spulgeschwindigkeit.  
Wenn **An Zoom anpassen** aktiviert ist, hat dies keine Auswirkungen.
- **Faktor für schnellen Vor-/Rücklauf** ermöglicht Ihnen, die Vorlauf-/Rücklaufgeschwindigkeit auf ein Vielfaches einzustellen.  
Wenn Sie im schnellen Vorlauf oder Rücklauf die **Umschalttaste** gedrückt halten, erhöht sich die Spulgeschwindigkeit. Die Geschwindigkeitserhöhung ist ein Vielfaches vom **Geschwindigkeitsfaktor**. Wenn Sie also **Faktor für schnellen Vor-/Rücklauf** auf »2« einstellen, ist die Spulgeschwindigkeit doppelt so hoch. Wenn Sie »4« einstellen, ist die Spulgeschwindigkeit viermal so hoch, usw. Sie können einen Wert zwischen 2 und 50 einstellen.

### Breite des Positionszeigers

Stellt die Breite der Positionszeiger-Linie ein.

### Zoom-Funktion beim Positionieren in Zeitskala

Ermöglicht Ihnen, durch Klicken in das Lineal und Ziehen nach oben oder unten hinein- und hinauszuzoomen.

### **Klicken in Locator-Bereich im oberen Teil des Lineals aktiviert Cycle**

Ermöglicht Ihnen, den Cycle-Modus zu aktivieren/deaktivieren, indem Sie in den Locator-Bereich im oberen Teil des Lineals klicken.

### **Positionieren beim Klicken ins Leere**

Ermöglicht Ihnen, den Positionszeiger durch Klicken in einen beliebigen leeren Bereich des **Projekt**-Fensters zu bewegen.

## **Transport – Scrubben**

### **Scrub-Lautstärke**

Stellt die Wiedergabelautstärke des **Scrubben**-Werkzeugs im **Projekt**-Fenster und den Audio-Editoren ein.

#### **HINWEIS**

Dies hat keine Auswirkungen auf die Scrub-Lautstärke, die durch eine verbundene Hardware gesteuert wird.

### **Algorithmus für hohe Scrub-Qualität verwenden**

Aktiviert Effekte für das Scrubben und nutzt eine höhere Resampling-Qualität. Das Scrubben erfordert dann allerdings mehr Rechenleistung.

### **Inserts beim Scrubben berücksichtigen**

Berücksichtigt Insert-Effekte beim Scrubben mit dem Shuttle-Geschwindigkeits-Regler. Standardmäßig werden Insert-Effekte umgangen.

## **Benutzeroberfläche**

Diese Seite enthält Optionen, mit denen Sie die Standardfarben der Benutzeroberfläche anpassen können.

### **Farbschemata**

Hiermit können Sie das Farbschema für die Anwendung und das Desktop-Cover anpassen.

- Klicken Sie auf eine der Farben im Bereich **Farbschema wählen** und wenden Sie eine vordefinierte Farbe an.
- Klicken Sie auf das Feld im Bereich **Benutzerdefinierte Farbe wählen**, um den **Farbwähler** zu öffnen und eine benutzerdefinierte Farbe zu wählen.

### **Spurfarben & MixConsole-Kanalfarben**

Hiermit können Sie den **Modus für automatische Spur-/Kanalfarbe** einstellen, um Spurbedienelemente und **MixConsole**-Kanal-Bedienelemente einzufärben und die Helligkeit der ausgewählten Kanäle festzulegen.

### **Spurtyp-Standardfarben**

Hier können Sie die Farben für die verschiedenen Spurarten einstellen.

### **MixConsole-Reglerfarben**

Hier können Sie die Farben für die Pegelregler der Kanalarten in der **MixConsole** einstellen.

### **MixConsole-Rack-Farben**

Hier können Sie die Farben für die Racks in der **MixConsole** einstellen.

### **MixConsole-Kanalzugfarben**

Hier können Sie die Farben für die Kanalzüge in der **MixConsole** einstellen.

## Farben der Programmoberfläche anpassen

Sie können die Farbe des Cubase-Hintergrunds, der Spurarten, des **Projekt**-Fensters sowie der Elemente der Editoren und der **MixConsole** ändern.

---

### VORGEHENSWEISE

1. Wählen Sie im **Programmeinstellungen**-Dialog **Programmoberfläche > Farbschemata**.
2. Führen Sie eine der folgenden Aktionen durch:
  - Aktivieren Sie ein Standard-Farbschema, indem Sie darauf klicken.
  - Klicken Sie auf **Benutzerdefinierte Farbe wählen** und wählen Sie im **Farbwähler** eine neue Farbe aus.

---

### ERGEBNIS

Das Farbschema wird sofort angewandt.

## Programmoberfläche – Spurfarben & MixConsole-Kanalfarben

Hiermit können Sie den **Modus für automatische Spur-/Kanalfarbe** einstellen, um Spurbedienelemente und Kanalzüge einzufärben und die Helligkeit der ausgewählten Kanäle festzulegen.

### Modus für automatische Spur-/Kanalfarbe

Ermöglicht Ihnen, einen Modus zur automatischen Farbzuzuweisung für neue Spuren oder neue Kanäle einzustellen.

#### Standard-Spurfarbe verwenden

Neue Spuren erhalten die Standard-Eventfarbe.

#### Spurfarbe von vorangehender Spur

Neue Spuren erhalten dieselbe Farbe wie die darüber liegende Spur in der Spurliste.

#### Spurfarbe von vorangehender Spur +1

Dies ähnelt **Spurfarbe von vorangehender Spur**, aber neue Spuren erhalten die jeweils nächste Farbe in der Farbpalette.

#### Zuletzt verwendete Farbe

Neue Spuren erhalten die Farbe, die Sie zuletzt einem Event/Part zugewiesen haben.

#### Zufallsfarbe

Neue Spuren erhalten eine zufällige Spurfarbe.

### Spuren und MixConsole-Kanäle einfärben

Wendet die Spur-/Kanalfarbe auf die Spur-/Kanalbedienelemente an.

#### Spuren

Hiermit können Sie die Spurfarbe auf die Spurbedienelemente anwenden.

#### Ordnerspuren

Hiermit können Sie die Ordnerspurfarbe auf die Spurbedienelemente anwenden.

#### MixConsole-Kanäle

Hiermit können Sie die **MixConsole**-Kanalfarbe auf die Kanalbedienelemente anwenden.

### **Farbstärke**

Hiermit können Sie die Farbintensität einstellen.

### **Helligkeit für ausgewählten Kanal**

Hiermit können Sie die Helligkeit des ausgewählten **MixConsole**-Kanals anpassen.

### **Farbe für ausgewählten Kanal anzeigen**

Färbt den ausgewählten Kanal ein, statt ihn in Grau darzustellen.

## **VST**

Diese Seite enthält Einstellungen für die VST-Audio-Engine.

### **Warnen, wenn zum Einbeziehen eines externen PlugIns ein Echtzeit-Mixdown erforderlich ist**

Zeigt eine Warnung an, wenn ein Echtzeit-Mixdown erforderlich ist.

### **Für neue Kanäle automatisch Send-Zuweisungen vornehmen**

Verbindet automatisch das Send-Routing für bestehende Effektkanäle, wenn Sie einen neuen Audio- oder Gruppenkanal erzeugen.

### **VST-Instrumente übernehmen globale Read- und Write-Einstellungen**

Wenn Sie diese Option aktivieren, wirken sich die Funktionen **R-Schalter für alle Spuren aktivieren/deaktivieren** und **W-Schalter für alle Spuren aktivieren/deaktivieren** auf den **Lesen-** und **Schreiben-**Automationsstatus aus.

### **Pre-Send stummschalten, wenn Stummschalten eingeschaltet**

Schaltet Pre-Fader-Sends stumm, wenn Sie die jeweiligen Kanäle stummschalten.

### **Standard-Send-Pegel**

Hier können Sie einen Standardpegel für Ihre Send-Effekte festlegen.

### **Gruppenkanäle: Quellkanäle ebenfalls stummschalten**

Schaltet direkt mit einem Gruppenkanal verbundene Kanäle stumm, wenn Sie den Gruppenkanal stummschalten. Kanäle, die bereits stummgeschaltet waren, bevor die Gruppe stummgeschaltet wurde, behalten ihren Stummschaltungsstatus nicht bei, wenn die Stummschaltung der Gruppe aufgehoben wird, d. h. für sie wird die Stummschaltung zusammen mit der Gruppe aufgehoben.

#### **HINWEIS**

Dies beeinflusst nicht die Aufnahme der Stummschalten-Automation.

---

### **Schwellenwert für Verzögerungsausgleich (bei Aufnahme)**

Minimiert die durch den Verzögerungsausgleich bewirkte Latenz, wobei der Sound der Abmischung so gut wie möglich erhalten bleibt. Nur PlugIns mit einer Verzögerung oberhalb dieser Schwellenwerteinstellung werden durch die Funktion **Verzögerungsausgleich einschränken** beeinflusst. Standardmäßig ist sie auf 0 ms eingestellt, d. h. die Funktion wird auf alle PlugIns angewendet. Wenn Sie denken, dass eine geringe Latenz akzeptabel ist, können Sie diesen Schwellenwert erhöhen.

#### **HINWEIS**

Cubase bietet einen vollständigen Verzögerungsausgleich – jegliche Verzögerungen innerhalb der verwendeten VST-PlugIns werden automatisch bei der Wiedergabe ausgeglichen. Wenn Sie jedoch ein VST-Instrument in Echtzeit spielen oder Audiomaterial live aufnehmen (und das Mithören über Cubase eingeschaltet ist), führt dieser Verzögerungsausgleich zu zusätzlicher Latenz.

---

### **Eingangs-/Ausgangsbusse beim Laden externer Projekte nicht verbinden**

Verhindert das Verbinden von Eingangs- und Ausgangsbussen mit den ASIO-Anschlüssen Ihres Systems, wenn Sie externe Projekte laden.

### **Automatisches Mithören**

Bestimmt, wie Cubase das Monitoring handhabt. Die folgenden Optionen sind verfügbar:

- **Manuell**  
Schaltet das Abhören des Eingangssignals ein oder aus, wenn Sie auf **Monitor** klicken.
- **Wenn Aufnahme aktiviert ist**  
Verbindet die Audioquelle mit dem Kanaleingang, wenn Sie auf **Aufnahme aktivieren** klicken.
- **Während der Aufnahme**  
Aktiviert das Abhören des Eingangssignals nur während der Aufnahme.
- **Bandmaschinenmodus**  
Aktiviert das Abhören des Eingangssignals im Stop-Modus und während der Aufnahme, aber nicht bei der Wiedergabe.

#### HINWEIS

Die Optionen für das automatische Mithören gelten, wenn Sie durch Cubase abhören oder wenn Sie ASIO Direct Monitoring verwenden. Wenn Sie extern abhören (z. B. das Eingangssignal über ein externes Mischpult hören), wählen Sie den **Manuell**-Modus und lassen Sie alle Audio-**Monitor**-Schalter in Cubase ausgeschaltet.

### **Warnmeldung bei Audio-Aussetzern**

Zeigt eine Warnmeldung an, wenn die CPU-Überlastungsanzeige im **Transportfeld** während der Aufnahme aufleuchtet.

## **VST – PlugIns**

### **Warnmeldung vor dem Entfernen geänderter Effekte**

Zeigt eine Warnung an, wenn Sie ein Effekt-PlugIn entfernen, an dem Sie Parameteränderungen vorgenommen haben.

### **Effekt-Editor nach dem Laden öffnen**

Öffnet das Effektbedienfeld, wenn Sie VST-Effekte oder VST-Instrumente laden.

### **MIDI-Spur beim Laden von VSTis erzeugen**

Hier können Sie festlegen, ob beim Hinzufügen eines Rack-Instruments eine MIDI-Spur erzeugt wird.

- **Immer**  
Es wird immer eine MIDI-Spur erzeugt.
- **Nicht**  
Keine MIDI-Spur wird erzeugt.
- **Immer fragen**  
Sie werden gefragt, ob eine entsprechende MIDI-Spur erzeugt werden soll.

### **PlugIn-Programmauswahl und Spurauswahl synchronisieren**

Synchronisiert Spurauswahl und PlugIn-Programmauswahl, wenn Sie mehrere MIDI-Spuren an multitimbrale Instrumente leiten.

### **VST-3-PlugIn-Verarbeitung aussetzen, wenn keine Audiosignale anliegen**

Setzt die VST-PlugIn-Verarbeitung in Passagen aus, in denen kein Audiomaterial durch das PlugIn geleitet wird. Dies kann die Systemleistung merklich verbessern.

#### **HINWEIS**

Wir empfehlen Ihnen, diese Option deaktiviert zu lassen.

---

### **PlugIn-Editoren »Immer im Vordergrund«**

Zeigt die Bedienfelder von Effekt-PlugIns und VST-Instrumenten immer über anderen Fenstern an.

## **VariAudio**

### **Warnmeldung beim Ändern von Sample-Daten unterdrücken**

Unterdrückt eine Warnmeldung, die angezeigt wird, wenn Sie versuchen, an mehreren Stellen Ihres Projekts verwendetes Audiomaterial zu ändern.

### **Warnmeldung bei Offline-Bearbeitungen unterdrücken**

Unterdrückt eine Warnmeldung, die angezeigt wird, wenn Sie versuchen, Offline-Bearbeitungen auf Audiomaterial anzuwenden, das an mehreren Stellen Ihres Projekts verwendet wird.

## **Video**

### **Audio beim Videoimport extrahieren**

Extrahiert und speichert die Audiodaten aus importierten Videodateien als separaten Audio-Clip.

### **Größe des Thumbnail-Video-Cache**

Ermöglicht Ihnen, die Größe des Thumbnail-Caches festzulegen.

# Stichwortverzeichnis

## Sonderzeichen

élastique-Algorithmus [435](#)

## A

A-Noten [800](#)

AAF-Dateien [967](#)

Abgeschnittene Event-Namen ausblenden [1018](#)

Abspiel-Modi

    Akkorde [877](#)

    Bereiche [880](#)

    Pattern [878](#)

Abstand zwischen ausgewählten Events einstellen [190](#)

ACID®-Loops [479](#)

ADAT Lightpipe

    Synchronisation [937](#)

AES/SPDIF Digital Audio

    Synchronisation [937](#)

AIFF-Dateien [929](#)

Akkord hinzufügen [848](#)

Akkord-Editor [847](#)

    Akkorde zuweisen [869](#)

    MIDI-Eingabe [849](#)

Akkord-Events [847](#)

    Akkord hinzufügen [848](#)

    Akkordtyp [847](#)

    Aus MIDI extrahieren [862](#)

    Bearbeiten [848](#)

    Darstellungskonflikte auflösen [851](#)

    Hinzufügen [848](#)

    Tension [847](#)

    Voicings [853](#)

    Wiedergabe [850](#)

    Zu MIDI konvertieren [856](#)

Akkord-Events aus MIDI extrahieren [862](#)

Akkord-Events zu MIDI konvertieren [856](#)

Akkord-Pad-Einstellungen

    Fernbedienung [883](#)

    Pad-Layout [888](#)

Akkord-Pad-Steuererelemente [866](#)

Akkord-Pad-Zone [864](#)

Akkord-Pads [864](#), [866–868](#)

    Abspiel-Einstellungen [876](#)

    Abspiel-Modi [876–878](#), [880](#)

    Adaptives Voicing [877](#)

    Akkord-Events erstellen [889](#)

    Akkorde aufnehmen [874](#), [875](#)

    Akkorde zuweisen [869–871](#)

    Benutzerdefinierter Bereichs-Spieler [881](#)

    Bereiche wiedergeben [882](#)

    Einrichten [868](#)

    Erstellen von MIDI-Parts [889](#)

    Fernsteuerungstasten für Pads [886](#)

    Funktionen-Menü [867](#)

Akkord-Pads (*Fortsetzung*)

    Kontextmenü [866](#)

    Mehrere Spuren [879](#)

    Pad-Fernsteuerung [884](#)

    Pattern-Player [878](#)

    Presets [888](#)

    Presets speichern [889](#)

    Spieler [876](#)

    Spieler-Artikulationen [881](#)

    Spieler-Fernsteuerung [887](#)

    Steuerelemente [868](#)

    Voicings [876](#)

    Wiedergabe [873](#)

    Zone [868](#)

    Zuweisungen kopieren [872](#)

    Zuweisungen tauschen [871](#)

Akkord-Pads Akkorde zuweisen [869](#)

Akkord-Voicing

    Ändern [762](#)

Akkorde

    Akkord-Pads [876](#)

    Bearbeiten [763](#)

    Einfügen [764](#)

    Tonhöhe ändern [762](#)

    Voicing bearbeiten [762](#)

Akkorde mit dem Akkord-Editor zuweisen [869](#)

Akkorde vorhören [850](#)

Akkordspur [138](#), [846](#)

    Echtzeiteingabe [858](#)

    Inspector [138](#)

    Pads zuweisen [871](#)

    Spurbedienelemente [140](#)

    Steuern der MIDI- oder Audiowiedergabe [858](#)

Akkordspur folgen [859](#)

    Akkorde [859](#)

    Auto [859](#)

    Direkt Folgen [860](#)

    Einzelstimme [859](#)

    Skalen-Events [860](#)

    Spurdaten mit Akkordspur synchronisieren [860](#)

    Verwenden [858](#)

Akkordsymbole [1019](#)

Akkordsymbole erzeugen [862](#)

Akkordzeichensatz [1019](#)

Akustisches Feedback während der Wiedergabe deaktivieren [1014](#)

Algorithmen

    Einschränkungen [437](#)

    Time-Stretching [435](#)

Algorithmus für Time-Stretch-Werkzeug [1013](#)

All MIDI Inputs [24](#)

Als Audiodateien zusammenmischen [926](#)

Als Vorlage speichern [90](#)

Am Ende der Aufnahme Reset-Event einfügen [1023](#)

An Ausgangsposition einfügen [195](#)

- An Zoom anpassen [69](#)
  - Rastertyp [75](#)
- Ändern der Größe von Events [191](#)
- Anker zum Neigen/Rotieren
  - VariAudio [502](#)
- Anpassen
  - Farben der Programmoberfläche [1032](#)
- Anschlagstärke
  - MIDI-Funktion [701](#)
- Anschlagstärke-Events
  - Bearbeiten [721](#)
  - In der Controller-Anzeige hinzufügen [722](#)
- Anschließen
  - Audio [15](#)
  - MIDI [23](#)
- Anzahl Aktionen, die rückgängig gemacht werden können [1021](#)
- Anzeigeformat
  - Lineal [46](#)
- Anzeigen aktualisieren
  - MediaBay [589](#)
- ARA [525](#)
  - Ein PlugIn auswählen [525](#)
  - Events [528](#)
- Arbeiten mit MIDI-Daten
  - Werkzeuge und Funktionen zum [791](#)
- Arbeitsbereiche
  - Aktualisieren [998](#)
  - Ändern [998](#)
  - Bearbeiten [998](#)
  - Erzeugen [998](#)
  - Externe Projekte [998](#)
  - Hinzufügen [998](#)
  - Speichern [998](#)
  - Typen [997](#)
  - Verwalten [999](#)
- Arbeitsbereiche-Verwaltung [999](#)
- Archiv
  - Vorbereiten [98](#)
- Arranger-Spur
  - Inspector [136](#)
  - Spurbedienelemente [138](#)
  - Umrechnen [307](#), [310](#)
- ASIO-Guard [1008](#)
- ASIO-Latenzausgleich
  - Spurbedienelement [105](#)
- ASIO-Latenzausgleich standardmäßig aktiv [1029](#)
- Attribut-Filter
  - Anwenden in der MediaBay [603](#)
  - MediaBay [602](#)
  - Suche in Kontextmenüs [603](#)
- Attribut-Inspector
  - MediaBay [606](#)
- Attribute [604](#)
  - Bearbeiten in der MediaBay [606](#)
  - Definieren [609](#)
  - Listen verwalten [608](#)
  - MediaBay [602](#)
- Attribute sperren [199](#)
- Audio
  - Allgemeines [180](#)
  - Rendern [912](#)
  - Zoomen [70](#)
- Audio beim Videoimport extrahieren [1035](#)
- Audio Pre-Record (Sekunden) [1028](#)
- Audio-Click
  - Berechnen [241](#)
- Audio-Click zwischen Locatoren berechnen [241](#)
- Audio-Clock
  - Synchronisation [937](#)
- Audio-Events [179](#)
  - Phase invertieren [200](#)
  - Wiedergabe [185](#)
- Audio-Funktionen [439](#)
  - Spektralanalyse [443](#)
  - Statistik [444](#)
  - Stille suchen [439](#)
- Audio-Hardware
  - Externe Clock-Signale [21](#)
  - Verbindungen [15](#)
- Audio-Mixdown exportieren [919](#), [926](#)
  - AIFF-Dateien [929](#)
  - Broadcast-Wave-Dateien [927](#)
  - Dateiformate [927](#)
  - FLAC-Dateien [931](#)
  - MP3-Dateien [930](#)
  - Ogg-Vorbis-Dateien [932](#)
  - Wave-Dateien [927](#)
- Audio-Part-Editor
  - Untere Zone [60](#)
- Audio-Parts
  - Erzeugen [183](#)
  - Wiedergabe [185](#)
- Audio-Regionen [181](#)
- Audioaufnahme [254](#)
  - Aufnahmedateiformat [252](#)
  - Aufnahmemodi [254](#)
  - Aufnahmeordner [252](#)
  - Downmix [255](#)
  - Mit Effekten [255](#)
  - RAM-Anforderungen [253](#)
  - Rückgängig [256](#)
  - Voraufnahmezeit [256](#)
  - Vorbereitung [253](#)
  - Wiederherstellen [257](#)
  - Wiederherstellen von Aufnahmen [256](#)
- Audiobearbeitung
  - Direkte Offline-Bearbeitung [418](#)
- Audiodateien
  - Phase invertieren [200](#)
  - Vorschau in der MediaBay [595](#)
- Audioleistung
  - Optimieren [1006](#)
- Audiomaterial bearbeiten
  - Pool [569](#)
- Audiomaterial rendern [912](#)
- Audiospuren [110](#)
  - Inspector [112](#)
  - Spur hinzufügen (Dialog) [110](#)
- Audiosystem [16](#)
- Audioverbindungen [27](#)
  - Bearbeiten [31](#)
  - Presets [30](#)
- Aufnahme aktivieren
  - Spurbedienelement [105](#)

- Aufnahme auf ausgewählter Audiospur aktivieren [1016](#)
  - Aufnahme auf ausgewählter MIDI-Spur aktivieren [1016](#)
  - Aufnahme in Editoren ersetzen [1029](#)
  - Aufnahme in MIDI-Editoren auf Solo schalten [1029](#)
  - Aufnahme sperren [266](#)
  - Aufnahmedateiformat
    - Audio [252](#)
  - Aufnahmeordner
    - Audio [252](#)
  - Aufnahmestart am linken Locator
    - Aufnahmemodi [249](#)
  - Aufnahmestart am Positionszeiger
    - Aufnahmemodi [249](#)
  - Aufnehmen [245](#)
    - Aufnahme sperren [266](#)
    - Aufnahmemodi [249](#)
    - Automatisch beenden [247](#)
    - Beenden [247](#), [248](#)
    - Cycle [248](#)
    - Mit Effekten [255](#)
    - Noten und Note Expression [832](#)
    - Pegel [15](#)
    - Preroll und Postroll [248](#)
    - Verbleibende Aufnahmezeit [266](#)
  - Aufnehmen im Cycle-Modus [248](#)
  - Ausgang
    - Spurbedienelement [105](#)
  - Ausgangsanschlüsse [22](#)
  - Ausgangsbusse
    - Entfernen [31](#)
    - Hinzufügen [29](#)
    - Routing [358](#)
    - Standard [29](#)
    - Umbenennen [28](#)
  - Ausgewählte Spur vergrößern [154](#), [1016](#)
  - Auswahl
    - Rendern [915](#)
  - Auswahl als Datei [180](#)
  - Auswahl rendern [915](#)
  - Auswahlbereich
    - Auswahlwerkzeuge kombinieren [186](#)
  - Auswahlbereich-Werkzeug [202](#)
    - Fades erstellen [292](#)
  - Auswahlbereiche
    - Bearbeiten [204](#)
    - Erzeugen [202](#)
  - Auswahlbereiche bearbeiten [202](#)
  - Auswahlwerkzeug – Zusätzliche Informationen anzeigen [1017](#)
  - Auswahlwerkzeuge kombinieren [186](#)
    - Auswahlbereich [186](#)
    - Objektauswahl [186](#)
  - Auto-Fades
    - Globale Einstellungen [301](#)
    - Spureinstellungen [301](#)
  - Automation [617](#)
    - Aufnahmeaktionen [617](#)
    - Bézier-Kurven [621](#)
    - Daten [730](#)
    - Parametergerade [618](#)
    - Ramp-Kurven [617](#)
  - Automation (*Fortsetzung*)
    - Read [618](#)
    - Sanfte Übergänge [621](#)
    - Schnelles Skalieren [624](#)
    - Step-Kurven [617](#)
    - Verrechnungs-Modi [732](#)
    - Write [617](#), [618](#)
  - Automation ausschalten
    - Spurbedienelement [105](#)
  - Automation folgt Events [1012](#)
  - Automation sperren
    - Spurbedienelement [105](#)
  - Automations-Event-Editor
    - Datenkurve dehnen [622](#)
    - Links komprimieren [622](#)
    - Links neigen [622](#)
    - Rechts komprimieren [622](#)
    - Rechts neigen [622](#)
    - Um absoluten Mittelpunkt skalieren [622](#)
    - Um relativen Mittelpunkt skalieren [622](#)
    - Vertikal skalieren [622](#)
    - Vertikal verschieben [622](#)
  - Automations-Reduktionsfaktor [1012](#)
  - Automationsdaten
    - Auswählen [622](#)
    - Bearbeiten [621](#)
    - Entfernen [625](#)
  - Automationsdaten lesen [618](#)
    - Spurbedienelement [105](#)
  - Automationsdaten schreiben [618](#)
    - Automatisch [618](#), [619](#)
    - Manuell [618](#), [619](#)
    - Spurbedienelement [105](#)
    - Werkzeuge [620](#)
  - Automationsparameter
    - Spurbedienelement [105](#)
  - Automationsspuren [625](#)
    - Anzeigen [625](#)
    - Ausblenden [625](#)
    - Entfernen [626](#)
    - Parameter zuweisen [626](#)
    - Stummschalten [626](#)
  - Automatische Hitpoint-Berechnung
    - Aktivieren [1013](#)
  - Automatischen Bildlauf während der Bearbeitung aufheben [229](#)
  - Automatischer Bildlauf [229](#)
    - Aufheben [229](#)
    - Crossfades [296](#)
  - Automatisches Mithören
    - Bandmaschinenmodus [1033](#)
    - Manuell [1033](#)
  - Automatisches Speichern [97](#), [1021](#)
  - Automatisches Speichern Intern [1021](#)
  - Automatisierbare Parameter
    - Steuerung mit Quick Controls [655](#)
- B**
- Backup des Projekts erstellen [98](#)
  - Bandmaschinenmodus
    - Mithören [1033](#)
  - Bank-Zuweisungen [687](#)

- Bearbeiten
  - Infozeile im Projekt-Fenster [48](#)
- Bearbeitungsschritte
  - Bearbeitungsschritte [77](#)
  - MixConsole [338](#), [344](#)
  - Projekt-Fenster [35](#)
- Bearbeitungsschritte-Dialog [77](#)
- Bedienfelder von VST-PlugIns
  - Anzeigen [410](#), [629](#)
  - Ausblenden [410](#), [629](#)
  - Schließen [410](#), [629](#)
- Bei Stop zur Startposition zurückspringen [1030](#)
- Beim Erstellen neuer Projekte Projekteinstellungen-Dialog öffnen [1021](#)
- Benennungsschemata
  - Audio-Mixdown exportieren [924](#), [925](#)
- Benutzerdefinierte Akkordsymbole [1019](#)
- Bereiche
  - Akkord-Pads [876](#)
- Bewegen innerhalb der Arranger-Abspielsequenz
  - MixConsole [387](#)
- Bézier-Kurven
  - Automation [621](#)
  - Kontinuierliche Controller-Daten [729](#)
- Bilder in Spurliste [152](#)
  - Anzeigen [152](#)
  - Browser [153](#)
- Breite des Positionszeigers [1030](#)
- Broadcast-Wave-Dateien [927](#)
  - Embedded-Informationen [1028](#)
- Bulk Dumps [813](#)
- Busse
  - Entfernen [31](#)
  - Hinzufügen [29](#)
- Bypass der Insert-Effekte
  - Spurbedienelement [105](#)
- Bypass der Send-Effekte
  - Spurbedienelement [105](#)
- C**
- Channel Strip (Rack) [365](#)
  - Compressor [365](#)
  - EQ-Position [365](#)
  - Gate [365](#)
  - Limiter [365](#)
  - Presets [372](#)
  - Saturation [365](#)
  - Transformer [365](#)
- Chord Assistant [849](#), [868](#)
  - Akkorde zuweisen [870](#)
  - Quintenzirkel [868](#)
- Click-Pattern [232](#)
  - Einrichten [234](#)
  - Taktart-Events [235](#)
- Click-Pattern-Editor [233](#)
- Click-Sounds
  - Benutzerdefinierte Sounds [239](#)
- Click-Spur
  - Berechnen [241](#)
- Clip bearbeiten
  - Pool [565](#)
- Clips
  - Umbenennen [558](#)
- Compressor
  - Kanalzug-Modul [365](#)
- Control Link [348](#)
- Controller
  - Anzeigen [1021](#)
  - Auswählen [735](#)
- Controller automatisch auswählen [735](#)
- Controller im Notenbereich auswählen [736](#)
- Controller im Notenbereich auswählen – Erweitertes Notenumfeld verwenden [1015](#)
- Controller-Anzeige [714](#)
  - Events hinzufügen [722](#), [727](#)
  - Events mit dem Linie-Werkzeug bearbeiten [733](#)
  - Events verschieben [736](#)
  - Kontinuierliche Controller-Daten [719](#)
- Controller-Auswahl und -Funktionen [717](#)
- Controller-Daten
  - Ausdünnen [703](#)
- Controller-Event-Editor [734](#)
- Controller-Events [819](#)
- Controller-Kurven
  - Smart-Controls für die Skalierung [734](#)
- Controller-Spur
  - Einstellungen als Preset [721](#)
  - Entfernen [718](#)
  - Event-Arten auswählen [719](#)
  - Hinzufügen [718](#)
  - Kontinuierliche Controller-Daten [728](#)
  - Presets [721](#)
- Controller-Spuren [716](#)
  - Einstellungen [715](#)
- Controller, für die 'Events verfolgen' aktiv ist, nicht zurücksetzen [1023](#)
- Crossfades
  - Auto-Zoom [296](#)
  - Automatischer Bildlauf [296](#)
  - Bearbeiten im Dialog [296](#)
  - Einfacher Crossfade-Editor [296](#)
  - Erzeugen [295](#)
  - Konst. Amplit. [296](#)
  - Konst. Leistung [296](#)
  - Presets [296](#)
  - Symmetrische Fades [296](#)
- Cycle
  - Spurbedienelement [105](#)
- Cycle folgt Bereichsauswahl [1012](#)
- Cycle-Marker [322](#)
  - Bearbeiten mit Werkzeugen [323](#)
  - Vergrößern/Verkleinern der Darstellung (Zoom) [323](#)
  - Verwenden [323](#)
  - Zoomen [72](#)
- Cycle-Marker hinzufügen
  - Spurbedienelement [105](#)
- D**
- Darstellung
  - Farben [1031](#)
  - Meter [1028](#)

- Darstellungskonflikte auflösen
    - Spurbedienelement 105
  - Datei-Browser
    - Medien-Rack 581
  - Dateien in Unterordnern verwalten
    - Pool 569
  - Dateiendungen
    - In Trefferliste anzeigen 1027
  - Dateiformat-Presets 933
  - Daten ab dieser Spurhöhe anzeigen 1018
  - Daten auf Ordnerspuren
    - Anzeigen 1020
  - Datendarstellung im Part 1021
  - Datenkurve dehnen
    - Automations-Event-Editor 622
    - Tempo-Event-Editor 904
  - Datentyp auswählen
    - MediaBay 591
  - DC-Offset
    - Entfernen 430
  - DC-Offset entfernen
    - Direkte Offline-Bearbeitung 430
  - Deckkraft bei Event-Bearbeitung 1018
  - Dialog Spur hinzufügen 109
  - Dialog Video exportieren 963
  - Direkte Offline-Bearbeitung 418
    - Ändern 423
    - Anwenden 421
    - Auf mehrere Events anwenden 422
    - Bearbeitungsbereich erweitern 422
    - DC-Offset entfernen 430
    - Fade-In 426
    - Fade-Out 426
    - Fenster 419
    - Gain 426
    - Hüllkurve 425
    - Kopieren 424
    - Löschen 423
    - Normalisieren 427
    - Permanent anwenden 424
    - Phase invertieren 427
    - Pitch-Shift 427
    - Pool 569
    - Resample 431
    - Stereo-Modifikation 431
    - Stille 431
    - Tastaturbefehle 433
    - Time-Stretch 432
    - Umgehen 424
    - Umkehren 431
    - Werkzeugzeile 421
    - Workflow 419
    - Zurücksetzen 423
  - Direktes Mithören über ASIO 23, 251
  - Dithering
    - Anwenden 406
    - Effekte 406
  - Drum-Map
    - Spurbedienelement 105
  - Drum-Maps 797, 800
    - Auswählen 794
    - Einrichten 798, 799
    - Key-Editor 765
  - Dump-Anforderungsbefehle
    - MIDI-SysEx-Editor 813
  - Duplizieren
    - Events 196
- ## E
- E-Noten 800
  - Echtzeiteingabe
    - Akkordspur 858
  - Editor-Inhalt folgt Event-Auswahl 1017
  - Effekt-Editor nach dem Laden öffnen 1034
  - Effekt-PlugIn-Presets
    - In der MediaBay laden 611
  - Effekte 389
    - Bedienfeld 407
    - Direkte Offline-Bearbeitung 418
    - Dithering 406
    - Einstellungen vergleichen 409
    - Funktionen-Menü 408
    - Insert-Effekte 389, 391
    - Kontextmenü 408
    - PlugIn-Informationen 415, 417
    - PlugIn-Verzögerungsausgleich 391
    - Pre/Post-Fader-Sends 401
    - Preset-Browser 411
    - Presets 410
    - Presets auswählen 411
    - Presets speichern 412
    - Routing 400
    - Send-Effekte 389, 397
    - Side-Chain-Eingänge 402
    - Side-Chain-Routing 404
    - Spur-Presets 415
    - Temposynchronisation 391
    - VST3 390
  - Effektkanalspuren 128
    - Hinzufügen 398, 399
    - Inspector 130
    - Spur hinzufügen (Dialog) 128
  - Effektketten-Presets 361
    - In der MediaBay laden 612
  - Effektparameter
    - Spur-Quick Controls 653
  - Einfacher Crossfade-Editor 296
  - Einfärben
    - Einzelne Spuren 79
    - Events 80
    - Farbe für ausgewählte Spuren oder Events auswählen 78, 80
    - Noten-Events 706
    - Spuren 78
  - Einfrieren
    - VST-Instrumente 637
  - Eingabe von Note-Expression-Daten über MIDI 829
  - Eingänge
    - Position der Pegelanzeige (Optionen) 353
  - Eingangsanschlüsse 22
  - Eingangsbus-Meter der Audiospur zuordnen 1027
  - Eingangsbusse
    - Entfernen 31
    - Hinzufügen 29

Eingangsbusse (*Fortsetzung*)

- Routing [358](#)
- Umbenennen [28](#)

Eingangspegel [15](#)

- Eingangsverstärkung
- MixConsole [359](#)

Einzelstimme

- Akkordspur folgen [859](#)

Einzelwert-Modus

- Note-Expression-Event-Editor [835](#)

Enharmonische Verwechslung [779](#)

Entfernen

- Events [188](#)
- Stille [442](#)

EQ

- Kanal-Racks [362](#)
- Presets [364](#)

EQ-Bypass

- Spurbedienelement [105](#)

EQ-Position

- Kanalzug-Modul [365](#)

Equalizer-Einstellungen [385](#)

Erweiterungen [525](#)

- Aktivieren [525](#)
- Editor [526](#)
- Event entfernen [527](#)
- Event hinzufügen [527](#)
- Umgang mit Events im Projekt-Fenster [528](#)

Event-Anzeige [43](#)

- Events bearbeiten [812](#)
- Ordnerspuren [159](#)
- Verändern für Ordnerspuren [159](#)

Event-Deckkraft [1018](#)

Event-Details

- Anzeigen [1020](#)

Event-Farben auf Spurfarben einstellen [81](#)

Event-Längen

- Ändern mit dem Trim-Werkzeug [761](#)

Event-Lautstärkekurven

- Anzeigen [1019](#)

Event-Liste

- Events bearbeiten [812](#)
- Filtern von Events [812](#)

Event-Name

- Anzeigen [1018](#)

Events [179](#)

- Anzeige auf Ordnerspuren [159](#)
- Auswahlwerkzeuge kombinieren [186](#)
- Bearbeiten [184](#)
- Duplizieren [196](#)
- Einen Abstand zwischen Events einstellen [190](#)
- Einfügen [195](#)
- Entfernen [188](#)
- Erzeugen neuer Dateien aus Events [180](#)
- Größe anpassen [191](#)
- Größe mit Objektauswahl anpassen [186, 191, 192](#)
- Größe mit Scrubben anpassen [193](#)
- Größe mit Trim anpassen [193](#)
- Größenänderung: Daten verschieben [192](#)
- Größenänderung: Normal [186, 191](#)
- Größenänderung: Time-Stretch [192](#)
- Gruppierung [198, 199](#)
- Hüllkurven [301](#)

Events (*Fortsetzung*)

- In einem bestimmten Abstand anordnen [190](#)
- Inhalt verschieben [198](#)
- Kleben [195](#)
- Kopieren und einfügen [195](#)
- Mit Hilfe der Infozeile verschieben [190](#)
- Mit Kicker verschieben [189](#)
- Mit Objektauswahl verschieben [189](#)
- Sperren [199](#)
- Stummschalten [200](#)
- Trennen [194](#)
- Umbenennen [191](#)
- Verschieben [188-190](#)
- Wiederholen [196](#)
- Wiederholt trennen [194](#)

Events gruppieren [198](#)

Events unter Positionszeiger automatisch auswählen [1012](#)

Events verfolgen [241, 1023](#)

Events wiederholen [196](#)

Exportieren

- AAF [967](#)
- MIDI-Dateien [149](#)
- Videodateien [964](#)

Externe Projekte in zuletzt verwendeter Ansicht öffnen [1021](#)

Externes Mithören [250](#)

Extrahieren

- Audio aus Videodatei [274, 965](#)
- MIDI-Automation [703](#)

## F

Fade-In

- Direkte Offline-Bearbeitung [426](#)

Fade-In-Dialog [293](#)

Fade-Out

- Direkte Offline-Bearbeitung [426](#)

Fade-Out-Dialog [293](#)

Fadenkreuzzeiger [76, 1017](#)

Fades

- Auto-Fades [299](#)
- Bearbeiten im Dialog [293](#)
- Mit dem Auswahlbereich-Werkzeug erstellen [292](#)
- Presets [293](#)

Farbe

- Modus für automatische Spur-/Kanalfarbe [152](#)

Farbeinstellungen-Dialog

- Events [707](#)
- Projekt [81](#)

Farben

- Benutzeroberfläche [1032](#)
- MixConsole-Kanäle [374](#)
- Programmeinstellungen [1031](#)
- Spuren [79, 81](#)

Farbpalette [82](#)

Farbwähler [84](#)

Favoriten

- Hinzufügen [582, 583, 588](#)
- Medien-Rack [581](#)

Fenster

- Dialog [1002](#)

- Fernbedienung [658](#)
  - Automation [661](#)
  - Befehle zuweisen [662](#)
  - Einrichten [659](#)
  - Generischer Controller [662](#)
  - Globale Optionen [660](#)
  - Joysticks [672](#)
  - MIDI-Anschluss-Einstellungen [658](#)
  - MIDI-Fernbedienungskonfiguration [663](#)
  - Remote Control Editor [667](#)
  - Steuerungszuweisung [665](#)
  - Verbindungen [658](#)
  - Zurücksetzen [660](#)
- Fernbedienungsgeräte (Controller)
  - Spur-Quick Controls verbinden [656](#)
  - VST Quick Controls verbinden [642](#)
- Feste Anschlagstärke [699](#)
- Feste Längen [699](#)
- Festes Tempo
  - Einrichten [906](#)
  - Modus [906](#)
- Fixed-Modus (Tempo)
  - Modus [900](#)
- FLAC-Dateien [931](#)
  - Importieren [271](#)
- Formantverschiebung
  - VariAudio [507](#)
- Frame-Anzahl [935](#)
- Frame-Nummern anzeigen
  - Spurbedienelement [105](#)
- Framerates
  - Formatfehler [958](#)
  - Synchronisation [935](#)
  - Video [958](#)
- Für neue Kanäle automatisch Send-Zuweisungen vornehmen [1033](#)
- FX-PlugIn-Presets
  - In der MediaBay laden [611](#)

## G

- Gain
  - Direkte Offline-Bearbeitung [426](#)
- Gate
  - Kanalzug-Modul [365](#)
- Generischer Controller [662](#)
- Geräteanschlüsse
  - Auswählen für Busse [29](#)
- Globale Arbeitsbereiche [997](#)
- Globale Spurbedienelemente [43](#)
  - Spurart-Filter [44](#)
  - Spuren finden [45](#)
- Groove-Quantisierung [284](#)
- Größe des Thumbnail-Video-Cache [1035](#)
- Grundton
  - Sampler Control [548](#)
- Grundton des Projekts [314](#)
  - Ändern [316](#), [317](#)
  - Änderungen am Projekt [315](#)
  - Aufnahmen mit [316](#)
  - Parts oder Events zuweisen [315](#)

- Gruppenkanäle
  - Insert-Effekte hinzufügen [393](#)
  - Zu ausgewählten Kanälen hinzufügen [393](#)
- Gruppenkanäle: Quellkanäle ebenfalls stummschalten [1033](#)
- Gruppenkanalspuren [125](#)
  - Inspector [127](#)
  - Spur hinzufügen (Dialog) [125](#)
- Gruppieren von Events [199](#)

## H

- Hardware-Controller
  - Pick-up-Modus aktivieren [657](#)
- Hardware-Konfiguration
  - Bedienfeld [16](#)
- Harmoniestimmen erzeugen [486](#), [513](#), [514](#)
- Helligkeit der Controller [1021](#)
- Helligkeit der Fade-Griffe [1019](#)
- Helligkeit der Noten [1021](#)
- Helligkeit der Wellenform [1019](#)
- Hermod-Stimmung [679](#)
- Hinteren Teil abschneiden [195](#)
- Hintergrundfarbe anpassen [1019](#)
- Hitpoints [469](#)
  - Anzeigen [1019](#)
- HMT-Typ
  - Hermod-Stimmung [680](#)
- Horizontal zoomen [458](#)
- Horizontaler Zoom
  - Sample-Editor [458](#)
- Horizontales Raster anwenden
  - Note-Expression-Event-Editor [835](#)
- Hub [86](#)
  - Deaktivieren [88](#)
  - Verwenden [1021](#)
- Hüllkurve
  - Direkte Offline-Bearbeitung [425](#)
  - Echtzeiteffekte [301](#)
- Hüllkurven-Editor
  - Sampler Control [542](#)

## I

- Im Kontext bearbeiten
  - Spurbedienelement [105](#)
- Importieren
  - AAF [967](#)
  - Audio aus Videodatei [274](#)
  - Audiodateien [270](#)
  - FLAC-Dateien [271](#)
  - Komprimierte Audiodateien [270](#)
  - MIDI-Dateien [149](#), [275](#)
  - MP3-Dateien [271](#)
  - MPEG-Dateien [271](#)
  - Ogg-Vorbis-Dateien [271](#)
  - REX-Dateien [275](#)
  - Videodateien [957](#)
  - WMA-Dateien [271](#)
- In eigenständige Kopie umwandeln [197](#)
- Individuelle Einstellungen
  - Farben [84](#)
  - Infozeile [1000](#)

Individuelle Einstellungen (*Fortsetzung*)

- Inspector 1000
- Meterfarben 354
- Transportfeld 1000
- Werkzeugzeilen 1000
- Infozeile
  - Noten-Editor 772
  - Projekt-Fenster 47
  - Transponieren 320
- Insert-Effekte 389, 391
  - Hinzufügen zu Bussen 392
  - Routing 392
  - Zu Gruppenkanälen hinzufügen 393
- Insert-Presets
  - Einfügen 413
  - Kopieren 413
  - Speichern 414
- Inserts
  - Beim Scrubben verwenden 1031
  - Effektketten-Presets 361
  - MIDI 681
  - MixConsole 360
- Inspector 49
  - Bereiche 102
  - Editor 51
  - Sichtbarkeit 53, 54
  - Spur- und Kanal-Sichtbarkeit synchronisieren 55
  - Spur-Inspector 50
  - Zonen 55
- Instrument
  - Spurbedienelement 105
- Instrument bearbeiten
  - Spurbedienelement 105
- Instrument einfrieren 637
- Instrument-Presets
  - Anwenden 173
  - In der MediaBay laden 611
  - Treffer 636
- Instrumentenparameter
  - Spur-Quick Controls 654
- Instrumentenspuren 114
  - Inspector 116
  - Spur hinzufügen (Dialog) 114
- Intensität der Wellenformumrandung 1019

**K**

- Kanal
  - Spurbedienelement 105
- Kanal einfrieren
  - Spurbedienelement 105
- Kanal-Racks 347, 356
  - EQ 362
  - Filter 359
  - Gain 359
  - Inserts 360
  - Kanalzug 365
  - Phase 360
  - Pre 359
  - Routing 357
  - Sends 373
- Kanal/Spur auswählen, wenn Kanaleinstellungen-Fenster geöffnet wird 1016

- Kanal/Spur auswählen, wenn Solo-Modus eingeschaltet wurde 1016
- Kanalarten
  - MixConsole 344
- Kanäle
  - Farbe 152
  - Verknüpfen 348
- Kanaleinstellungen 376
  - Channel Strip 379
  - Equalizer 384
  - Kanal-Inserts 379
  - Kanal-Sends 386
  - Kanalzug 381–383
  - Kanalzug-Bereich 387
  - Kopieren 357
  - Werkzeugzeile 377
- Kanaleinstellungen bearbeiten
  - Spurbedienelement 105
- Kanalkonfiguration
  - Spurbedienelement 105
- Kanallatenzen
  - MixConsole 375
- Kanalnamen
  - Suchen 343
- Kanalzug-Bereich (MixConsole) 351
- Keine Event-Überlappungen 1012
- Key-Editor 736
  - Infozeile 745
  - Inspector 746
  - Klaviatur komprimieren 751
  - Klaviaturanzeige 749
  - Notenanzeige 748
  - Sichtbare Tonhöhen 751
  - Skalen 747
  - Statusanzeige 745
  - Tonhöhen-Sichtbarkeit 752
  - Untere Zone 60
  - Werkzeugzeile 738
- Keyboard-Fokus
  - Für eine Zone aktivieren 68
  - Zonen 68
- Klaviaturanzeige
  - Key-Editor 749
- Kleben
  - Events 195
- Konst. Amplit.
  - Crossfades 296
- Konst. Leistung
  - Crossfades 296
- Kontext-Editor
  - Controller bearbeiten 816
  - MIDI-Noten bearbeiten 816
  - Werkzeugzeile 817
- Kontinuierliche Controller
  - Controller-Anzeige 719
- Kontinuierliche Controller-Daten
  - Controller-Spur 728
  - In der Controller-Anzeige hinzufügen 727
  - Linear/Schritt 729
  - Sanfte Übergänge 729
- Kurventyp für eingefügte Tempo-Events 901

**L**

Längen Anpassung [1023](#)  
 Latch-Puffer  
   Note Expression [834](#)  
 Latenz  
   MixConsole [375](#)  
   Optimieren [1006](#)  
   VST System Link [947](#)  
 Latenz bei MIDI-Thru-Bearbeitungen hinzufügen [1029](#)  
 Laufwerk-Datenbanken  
   Aushängen in der MediaBay [615](#)  
   Einhängen in der MediaBay [615](#)  
   Entfernen aus der MediaBay [615](#)  
   Erstellen in der MediaBay [614](#)  
 Lauthheit  
   Statistik [444](#)  
 Lautstärke  
   MixConsole [353](#)  
 Lautstärkekurve [301](#)  
 Legato [699](#)  
 Legato-Modus – Nur zwischen ausgewählten Noten [1015](#)  
 Letzte Projekte [96](#)  
 Limiter  
   Kanalzug-Modul [365](#)  
 Lineal  
   Anzeigeformat [46](#)  
   Projekt-Fenster [45](#)  
   Zeitachse [705](#)  
 Linealspur [131](#)  
   Spurbedienelemente [132](#)  
 Linealspuren  
   Spur hinzufügen (Dialog) [131](#)  
 Linear/Schritt  
   Kontinuierliche Controller-Daten [729](#)  
 Lineare Zeitbasis [900](#)  
 Linie-Werkzeug [759](#)  
   Event-Bearbeitung in der Controller-Anzeige [733](#)  
   Noten-Events einzeichnen [759](#)  
 Link-Gruppe [348](#)  
   Q-Link [349](#)  
 Linke Zone [49](#)  
   Inspector [49](#)  
   MixConsole [336](#)  
   Sichtbarkeit [53, 54](#)  
   Zonen [55](#)  
 Linker Locator [225](#)  
   Einstellung [227](#)  
 Links komprimieren  
   Automations-Event-Editor [622](#)  
   Tempo-Event-Editor [904](#)  
 Links neigen  
   Automations-Event-Editor [622](#)  
   Tempo-Event-Editor [904](#)  
 Listen-Editor [802](#)  
   Bearbeitungsoptionen [811](#)  
   Event-Anzeige [810](#)  
   Event-Liste [808](#)  
   Events anzeigen/ausblenden [808](#)  
   Events bearbeiten [812](#)  
   Filterzeile [808](#)  
   Hinzufügen von Events [811](#)

Listen-Editor (*Fortsetzung*)  
   Statusanzeige [807](#)  
   Werkzeugzeile [802](#)  
   Werteanzeige [810](#)  
 Locator-Bereichsdauer [227](#)  
 Locatoren [225](#)  
   Bereiche einstellen [227](#)  
 Logical-Editor [891](#)  
   Aktionen [897](#)  
   Funktionen [896](#)  
 Logical-Filter  
   Anwenden [601](#)  
   Erweiterte Textsuche [602](#)  
   MediaBay [600](#)  
 Logical-Presets [899](#)  
 Lokale Wiedergabe mit [Leertaste] starten/stoppen [433, 1030](#)  
 Loop füllen [198](#)  
 Loop wiederholen [698](#)  
 Loopen  
   Audio-Part-Editor [523](#)  
 Loops und Samples  
   In der MediaBay laden [610](#)  
 Löschen  
   Controller [702](#)  
   Doppelte Noten [701](#)  
   Kontinuierliche Controller-Daten [702](#)  
   MIDI-Controller [702](#)

**M**

macOS  
   Anschlussaktivierung [29](#)  
   Anschlusszuweisung [29](#)  
 Macros [981](#)  
   Tastaturbefehle [979](#)  
 Main-Mix-Bus  
   Einrichten [29](#)  
 Marker [322](#)  
   Attribute [325](#)  
   Cycle-Marker [322](#)  
   Einstellungen [325](#)  
   Exportieren [329](#)  
   Exportieren via MIDI [329](#)  
   IDs [327](#)  
   Importieren [329](#)  
   Positionsmarker [322](#)  
   Via MIDI importieren [329](#)  
 Marker hinzufügen  
   Spurbedienelement [105](#)  
 Marker-Fenster [323](#)  
   Funktionen [324](#)  
   Markerliste [325](#)  
 Markerlinien [322](#)  
 Markerspur [141, 327](#)  
   Inspector [141](#)  
   Spurbedienelemente [141](#)  
 Mausrad für Event-Lautstärke und Fades [1013](#)  
 Max. Aufnahmezeit [266](#)  
 Max. MIDI-Feedback in ms [1023](#)  
 Maximale Anzahl Backup-Dateien [1021](#)  
 Maximale Anzahl Dateien in der Trefferliste [1027](#)

- Maximizer
  - Detailansicht 383
  - Modul bearbeiten 383
- MediaBay 573
  - Anzeigen aktualisieren 589
  - Attribut-Filter 602, 603
  - Attribut-Inspector 604, 606
  - Attribute 602
  - Attribute bearbeiten 606
  - Attribute für mehrere Dateien bearbeiten 607
  - Bearbeitung in der Trefferliste zulassen 607
  - Benutzerattribute definieren 609
  - Bereiche anzeigen 587
  - Bereiche ausblenden 587
  - Datei-Browser 587
  - Dateispeicherorte suchen 591
  - Datentyp auswählen 591
  - Datentyp-Filter 591
  - Einstellungen 615
  - Favoriten hinzufügen 588
  - Fenster 584
  - Filter 600, 602
  - Filter zurücksetzen 604
  - Im Explorer öffnen/Im Finder anzeigen 591
  - Instrument-Presets 636
  - Laufwerk-Datenbanken 613–615
  - Logical-Filter 600–602
  - Mediendateien verwenden 610
  - Medientypen 592
  - Rating-Filter 593
  - Scannen 588
  - Schreibgeschützte Dateien 607
  - Tags hinzufügen 606
  - Textsuche 593, 594
  - Treffer 589–591, 595
  - Trefferliste mischen 591
  - Vorschau 595
  - Werkzeugzeile 585
- MediaBay-Ergebnisse
  - Einrichten 590
  - Mediendateien verwalten 591
  - Mischen 591
  - Zurücksetzen 595
- Medien-Rack
  - Bilder von VST-PlugIns hinzufügen 583, 584
  - Datei-Browser 576, 581
  - Favoriten 575, 581
  - Favoriten hinzufügen 582, 583
  - Rechte Zone 65, 66, 573, 575
  - Spur-Presets 582
  - Start 573
  - Treffer 575
  - VST-Effekte 579, 581
  - VST-Instrumente 577, 581
- Mediendateien verwalten
  - Pool 553
- Metadaten
  - Autorenname 1023
  - Firmenname 1023
- Meter
  - Einstellungen 353
- Meter-Haltezeit 1027
- Meterfarben 354
- Metronom 232, 236, 238, 240
  - Click-Pattern-Editor 233–235
  - Einstellungen-Fenster 235
- Metronom-Click
  - Einrichten 234
- Metronomeinstellungen 235
  - Allgemeines 236
  - Click-Pattern 232
  - Click-Patterns 240
  - Click-Sounds 238
- MIDI
  - Noten löschen 710
  - MIDI - Mischen-Optionen 696
  - MIDI aus Audiomaterial extrahieren 510
  - MIDI in Loop mischen 695, 696
  - MIDI Polyphonic Expression 821
  - MIDI-Anschlagstärke
    - Bearbeiten 700
  - MIDI-Anschluss-Einstellungen 258
  - MIDI-Anschlüsse
    - Einrichten 23
  - MIDI-Aufnahme
    - Aufnahmemodus 262
    - Im Editor wiederherstellen 265
    - Instrumente und Kanäle 257
    - Kanal und Ausgang 258
    - Kontinuierliche Meldungen 261
    - MIDI-Anschlüsse benennen 258
    - MIDI-Eingangseinstellung 258
    - Noten 260
    - Programmwechselbefehle 261
    - Sound-Auswahl 259
    - SysEx-Befehle 261
    - Verschiedene Arten von Befehlen 260
    - Vorbereitung 257
    - Wiederherstellen 264
    - Wiederherstellen von Aufnahmen 263
    - Zurücksetzen 261
  - MIDI-Aufnahmebereich in ms 1029
  - MIDI-Aufnahmemodus 262
  - MIDI-Aufnahmen
    - In MIDI-Datei exportieren 801
  - MIDI-Ausgänge
    - Send-Effekte 683
  - MIDI-Click
    - Berechnen 241
  - MIDI-Click zwischen Locatoren berechnen 241
  - MIDI-Clock
    - Synchronisation 937
  - MIDI-Controller
    - Note Expression 821
    - Pitchbend 723
  - MIDI-Controller-Automation 731
    - Einrichten 731
  - MIDI-Darstellungsauflösung 1023
  - MIDI-Dateien 149, 275
    - Vorschau in der MediaBay 596
  - MIDI-Editoren
    - Ausschneiden und Einfügen 706
  - MIDI-Effekte 681
    - Inserts 681
    - Presets 684
    - Sends 683

- MIDI-Eingabe
    - Akkord-Editor [849](#)
    - VariAudio [500](#)
  - MIDI-Eingänge
    - Einrichten [258](#)
  - MIDI-Einstellungen für Note Expression [841](#)
  - MIDI-Events [182](#)
  - MIDI-Export-Optionen [1024](#)
  - MIDI-Filter [1026](#)
  - MIDI-Geräte
    - Auswählen von Patches [691](#)
    - Bearbeiten von Patches [692](#)
    - Geräte-Verwaltung [687](#)
    - Installieren [691](#)
    - Neu für Programmwechselbefehle [692](#)
  - MIDI-Insert-Effekte
    - Aufnehmen [683](#)
  - MIDI-Kanäle
    - Send-Effekte [683](#)
    - Trennen für Sounds in einer Drum-Map [800](#)
  - MIDI-Latenz-Modus [1023](#)
  - MIDI-Lautstärke
    - MIDI-Spurparameter [674](#)
  - MIDI-Loops
    - Vorschau in der MediaBay [597](#)
  - MIDI-Noten
    - Transponieren (Funktion) [694](#)
  - MIDI-Notennummern [799](#)
  - MIDI-Optionen beim Importieren [1024](#), [1025](#)
  - MIDI-Pan
    - MIDI-Spurparameter [674](#)
  - MIDI-Parameter [676](#)
    - Bereich [678](#)
    - Hermod-Stimmung [679](#), [680](#)
    - Zufallsvariationen [678](#)
  - MIDI-Parameter festsetzen [681](#)
  - MIDI-Part-Daten
    - Automation [730](#)
  - MIDI-Parts
    - Arbeiten mit mehreren [713](#)
    - Effekte [705](#)
    - Erzeugen [184](#)
    - Spur-Loop [713](#)
  - MIDI-Parts auf Taktgrenzen vergrößern [1029](#)
  - MIDI-Schnittstelle
    - Anschließen [23](#)
  - MIDI-Spur beim Laden von VSTis erzeugen [1034](#)
  - MIDI-Spur-Verzögerung
    - MIDI-Spurparameter [674](#)
  - MIDI-Spuren [121](#)
    - Inspector [123](#)
    - MIDI-Parameter festsetzen [681](#)
    - Routing zum Gerät [814](#)
    - Spur hinzufügen (Dialog) [122](#)
  - MIDI-Spurparameter [674](#)
  - MIDI-SysEx-Editor
    - Dump-Anforderungsbefehle [813](#)
  - MIDI-Thru aktiv [1023](#)
    - Mithören [251](#)
  - MIDI-Thru bei Aufnahmebereitschaft erlauben [1029](#)
  - Mithören [23](#), [250](#)
    - Direktes Mithören über ASIO [251](#)
    - Extern [250](#)
  - Mithören (*Fortsetzung*)
    - MIDI [251](#)
    - Über Cubase [250](#)
  - MixConsole [330](#)
    - Bearbeitungsschritte [338](#)
    - Effektketten-Presets [361](#)
    - EQ-Presets [364](#)
    - Kanal-Racks [347](#)
    - Kanalarten [344](#)
    - Kanalsichtbarkeits-Agenten [346](#)
    - Kanalzug-Bereich [351](#)
    - Lautstärke einstellen [353](#)
    - Linke Zone [336–338](#)
    - Notizen [374](#)
    - Öffnen [330](#)
    - Panoramaeinstellungen [352](#)
    - Parameteränderungen rückgängig machen [338](#), [344](#)
    - Pegel-Meter [355](#)
    - Pre-Rack [359](#)
    - Racks [356](#)
    - Sichtbarkeit [337](#)
    - Solo [352](#)
    - Solo ablehnen [352](#)
    - Strip-Presets [372](#)
    - Stummschalten [352](#)
    - Untere Zone [58](#)
    - Verknüpfen von Kanälen [348](#)
    - Werkzeugzeile [339](#)
    - Zonen [338](#)
  - MixConsole im Projekt-Fenster [58](#)
  - Modus für automatische Spur-/Kanalfarbe [1032](#)
  - Modus für hohe Scrub-Qualität [1031](#)
  - Monitor
    - Spurbedienelement [105](#)
  - MP3-Dateien [930](#)
    - Importieren [271](#)
  - MPE [821](#)
  - MPEG-Dateien
    - Importieren [271](#)
  - MPEX-Algorithmus [435](#)
    - Pitch-Shift [427](#)
  - Multi-Prozessor-Modus [1007](#)
  - Multispur-Presets laden [175](#)
  - Musik-Modus [479](#)
  - Musikalische Zeitbasis [900](#)
- N**
- N-Tolen
    - Quantisieren [285](#)
  - Name
    - Spurbedienelement [105](#)
  - Neue Audio-Clips automatisch erzeugen
    - Pool [571](#)
  - Neuen Pool-Aufnahmeordner angeben
    - Pool [568](#)
  - Nicht gefundene Anschlüsse
    - neu zuweisen [96](#)
  - Normalisieren
    - Direkte Offline-Bearbeitung [427](#)
    - Spitzenpegel [427](#)

Notation

Drucken 781

Note Expression 819

Auf Notenlänge trimmen 841

Aufnehmen 831, 832

Aufnehmen durch Overdubbing 833

Aufnehmen über MIDI-Eingabe 834

Controller zuweisen 830

Events auf andere Parameter einfügen 839

Events einfügen 838

Events entfernen 841

Events hinzufügen 837

Events löschen 838

Events trimmen 842

Events umwandeln 843

Events verschieben 840

Events wiederholen 839

Expression-Bereich 827

Global-Bereich 828

HALion Sonic SE 820

Haltepedal 831

Inspector-Bereich 826

Latch-Puffer 834

MIDI Learn 831

MIDI-Controller 821

Overdub-Funktion verwenden 833, 834

Parameterdetails 827

Release-Phasen hinzufügen 840

Überlappungen 844

VST-Note-Expressions 820

Werkzeuge 829

Zuweisung 830, 831

Zuweisungs-Presets 831

Note-Expression-Daten anzeigen 829

Note-Expression-Event-Editor

Datenkurve dehnen 835

Editor-Größe verändern 835

Einzelwert-Modus 835

Horizontales Raster anwenden 835

Links komprimieren 835

Links neigen 835

Parameter-Bereich 835

Parameterauswahl 835

Rechts komprimieren 835

Rechts neigen 835

Release-Länge verändern 835

Um absoluten Mittelpunkt skalieren 835

Um relativen Mittelpunkt skalieren 835

Vertikal skalieren 835

Vertikal verschieben 835

Vertikales Raster anwenden 835

Noten löschen

Dialog 710

Noten-Editor 767

Anzeigen 773

Infozeile 772

Notensystemeinstellungen 774

Statusanzeige 772

Untere Zone 60

Werkzeugzeile 768

Noten-Events

Anschlagstärkewerte einstellen 712

Ausschließen von der Wiedergabe 710

Noten-Events (Fortsetzung)

Auswählen 708

Bearbeiten 711

Bearbeiten über MIDI 765

Duplizieren 711, 778

Einfärben 706

Einfügen 757

Einstellen mit Raster 712

Einzeichnen mit dem Linie-Werkzeug 759

Einzeichnen mit dem Stift-Werkzeug 758

Erzeugen im Noten-Editor 777

Größe anpassen 760

Kleben 762, 779

Löschen 710, 758

Stummschalten 710

Transponieren 760

Trennen 762, 779

Trimmen 711

Verschieben 760

Werte einstellen 777

Wiederholen 711

Notenanzeige 774

Enharmonische Verwechslung 779

Key-Editor 748

Schlagzeug-Editor 792

Notenhäse

Umkehren der Richtung 779

Notenlängen

Ändern 779

Notenschrift

Einstellung 780

Notentext

Bearbeiten 780

Hinzufügen 780

Notenwerte

Einstellen 777

Notizen

MixConsole 374

Nulldurchgänge finden 73

## O

Objektauswahl

Auswahlwerkzeuge kombinieren 186

Objektauswahl-Werkzeug

Noten-Events einfügen 757

Offline-Bearbeitung

Permanent anwenden 424

Ogg-Vorbis-Dateien 932

Importieren 271

Optionen für Vorlauf-/Rücklaufgeschwindigkeit 1030

Ordner nur scannen, wenn MediaBay geöffnet ist 1027

Ordner-Parts 184

Ordnerspuren 133

Anzeigen von Events 159

Event-Anzeige verändern 159

Inspector 135

Spur hinzufügen (Dialog) 133

Spurbedienelemente 135

**P**

- Panoramaeinstellungen
  - Bypass [352](#)
  - Einen Joystick verwenden [672](#)
  - MixConsole [352](#)
- Parameter-Bereich
  - Note-Expression-Event-Editor [835](#)
- Parameterauswahl
  - Note-Expression-Event-Editor [835](#)
- Parametergerade
  - Automation [618](#)
- Parts [179](#), [183](#)
  - Bearbeiten [184](#)
  - Inhalt verschieben [198](#)
  - Ordner [184](#)
- Parts erhalten die Namen der Spuren [1012](#)
- Patch-Bänke [687](#)
- Pattern
  - Akkord-Pads [876](#)
- Pattern-Bänke
  - In der MediaBay laden [612](#)
  - Vorschau in der MediaBay [599](#)
- Pedale
  - Zu Notenlängen [700](#)
- Pegel-Meter (MixConsole) [355](#)
- Pfeil-Nach-Oben/Unten-Tasten nur zur Auswahl von Spuren verwenden [1012](#)
- Phase
  - MixConsole [360](#)
- Phase invertieren
  - Direkte Offline-Bearbeitung [427](#)
  - Infozeile [200](#)
  - MixConsole [360](#)
- Piano-Voicings [854](#)
- Pick-up-Modus [657](#)
- Pitch-Shift
  - Algorithmus [435](#)
  - Direkte Offline-Bearbeitung [427](#)
  - Einschränkungen [437](#)
- Pitchbend
  - Controller-Spuren [723](#)
- PlugIn-Editoren "Immer im Vordergrund" [1034](#)
- PlugIn-Informationen [415](#)
  - Exportieren [417](#)
- PlugIn-Latenz
  - MixConsole [375](#)
- PlugIn-Programmauswahl und Spurauswahl synchronisieren [1034](#)
- PlugIn-Verarbeitung
  - Aussetzen [390](#)
- PlugIn-Verzögerungsausgleich [391](#)
- Poly-Pressure-Events
  - Bearbeiten [727](#)
  - Hinzufügen [726](#)
- Polyphonie
  - Begrenzen [702](#)
- Pool
  - Audiomaterial bearbeiten [569](#)
  - Clip bearbeiten [565](#)
  - Clips und Regionen umbenennen [558](#)
  - Dateien in Unterordnern verwalten [569](#)
  - Dialog Nicht gefundene Dateien suchen [563](#)
- Pool (*Fortsetzung*)
  - Große Sound-Datenbanken verwalten [562](#)
  - Mediendateien verwalten [553](#)
  - Neue Audio-Clips automatisch erzeugen [571](#)
  - Neuen Pool-Aufnahmeordner angeben [568](#)
  - Projektgröße reduzieren [570](#)
  - Referenzdatei [553](#)
  - Sampler-Spuren [553](#)
  - Tastaturbefehle [565](#)
  - Verschiedene Bearbeitungsmethoden anwenden [558](#)
  - Werkzeugzeile [556](#)
- Position der Pegelanzeige (Optionen) [353](#)
  - Eingang [353](#)
  - Post-Fader [353](#)
  - Post-Panner [353](#)
- Positionieren beim Klicken ins Leere [1030](#)
- Positionsmarker [322](#)
- Positionszeiger von Projekt und Editor in der unteren Zone verknüpfen [61](#)
- Post-Fader-Sends [401](#)
- Postroll
  - Aufnahmen [248](#)
  - Transportfeld [230](#)
- Pre-Fader-Sends [401](#)
- Pre-Send stummschalten, wenn Stummschalten eingeschaltet [1033](#)
- Preroll
  - Aufnahmen [248](#)
  - Transportfeld [230](#)
- Preset-Browser
  - Effekte [411](#)
- Presets
  - Dateiformat [933](#)
  - Vorhören mit dem Modus »Wiedergabesequenz aufnehmen« [599](#)
  - Vorhören mit Hilfe einer MIDI-Datei [598](#)
  - Vorhören über die Computertastatur [599](#)
  - Vorhören über MIDI-Eingabe [598](#)
  - Vorschau in der MediaBay [598](#), [599](#)
- Primäres Zeitformat
  - Auswählen [229](#), [230](#)
- Programme
  - Spurbedienelement [105](#)
- Programmeinstellungen
  - Deaktivieren [1004](#), [1005](#)
  - Dialog [1010](#)
  - Farben [1031](#)
  - Nur ausgewählte Programmeinstellungen speichern [1011](#)
  - Presets speichern [1011](#)
- Programmeinstellungen teilweise speichern [1011](#)
- Projekt aktivieren [96](#)
- Projekt-Arbeitsbereiche [997](#)
- Projekt-Assistent [88](#)
- Projekt-Fenster
  - Bearbeitungsschritte [35](#)
  - Erweiterungen [528](#)
  - Event-Anzeige [43](#)
  - Globale Spurbedienelemente [43](#)
  - Infozeile [47](#)
  - Inspector [49](#)
  - Keyboard-Fokus [68](#)

- Projekt-Fenster *(Fortsetzung)*
    - Lineal [45](#)
    - Linke Zone [49](#)
    - Nulldurchgänge finden [73](#)
    - Projekt-Zone [34](#)
    - Raster [73](#)
    - Rechte Zone [62](#)
    - Sichtbarkeit [53, 54](#)
    - Spurliste [42](#)
    - Statusanzeige [47](#)
    - Transport-Einblendfenster [224](#)
    - Transportzeile [48, 218](#)
    - Übersicht [33](#)
    - Übersichtsanzeige [48](#)
    - Untere Zone [56, 58–60, 526](#)
    - Werkzeugkasten [41](#)
    - Werkzeugzeile [35](#)
    - Zonen [55](#)
    - Zonen ein-/ausblenden [34](#)
    - Zoom-Presets [71](#)
    - Zoom-Untermenü [70](#)
    - Zoomen [69](#)
  - Projekt-Synchronisationseinstellungen [938](#)
    - Gerätesteuerung [942](#)
    - Quellen [938](#)
    - Ziele [941](#)
  - Projekt-Zone [34](#)
    - Event-Anzeige [43](#)
    - Globale Spurbedienelemente [43](#)
    - Lineal [45](#)
    - Spurliste [42](#)
    - Werkzeugzeile [35](#)
  - Projekte
    - Aktivieren [96](#)
    - Einrichten [92](#)
    - Hub [86](#)
    - Letzte öffnen [96](#)
    - Letzte Version [98](#)
    - Neue erzeugen [86, 88](#)
    - Nicht gefundene Anschlüsse [96](#)
    - Öffnen [95](#)
    - Projekt-Assistent [88](#)
    - Projektdateien [89](#)
    - Sicherung [98](#)
    - Speichern [97](#)
    - Speicherort [98](#)
    - Vorbereiten der Archivierung [98](#)
    - Vorlagen [89](#)
    - Vorlagen speichern [90](#)
    - Vorlagen-Dateien [89](#)
  - Projekteinstellungen-Dialog [92](#)
  - Projektfarben-Einstellungen
    - Farbpalette [82](#)
    - Optionen [84](#)
    - Presets [83](#)
  - Projektfarben-Einstellungen-Dialog [81–84](#)
  - Projektgröße reduzieren
    - Pool [570](#)
  - Projektvorlagen [89](#)
  - Puffer
    - Einstellungen [1007](#)
  - Puffer für rückwirkende Aufnahme [263](#)
  - Punch-In [231, 248](#)
    - Bei Stop [1028](#)
  - Punch-In/Out
    - Aufnahmemodi [249](#)
  - Punch-Out [231, 247, 248](#)
    - Nach automatischem anhalten [1028](#)
  - Punch-Punkte [231](#)
  - Punch-Punkte und Locatoren verknüpfen [231](#)
- ## Q
- Q-Link [349](#)
  - Quantisieren [279](#)
    - Groove-Presets [284](#)
    - N-Tolen [285](#)
    - Q-Bereich [285](#)
    - Swing [285](#)
    - Ursprung (Quantisierung) [287](#)
    - Vorquantisierung [287](#)
  - Quantisierungsfeld [283](#)
    - Groove-Quantisierung [287](#)
    - Rasterquantisierung [285](#)
  - Quantisierungswert [777](#)
  - Quick Controls [651](#)
    - Presets [177](#)
  - Quick Controls lernen
    - Spur-Quick Controls [653](#)
- ## R
- Rack-Einstellungen [348](#)
    - Kopieren [357](#)
  - Racks
    - MixConsole [356](#)
  - RAM
    - Aufnehmen [253](#)
  - Raster [73](#)
    - Sample-Editor [466](#)
  - Raster-Intensität verstärken [1018](#)
  - Rastermodus
    - Projekt-Fenster [74](#)
  - Rasterpunkt
    - Einstellung [73](#)
  - Rasterpunkt zum Positionszeiger [73](#)
  - Rastertyp
    - Projekt-Fenster [75](#)
  - Re-Record
    - Aktivieren [249](#)
    - Aufnahmemodi [249](#)
  - Rechte Zone [62](#)
    - Medien-Rack [65, 66, 573, 576, 577, 579](#)
    - VSTi-Rack [63, 64](#)
  - Rechter Locator [225](#)
    - Setzen [227](#)
  - Rechts komprimieren
    - Automations-Event-Editor [622](#)
    - Tempo-Event-Editor [904](#)
  - Rechts neigen
    - Automations-Event-Editor [622](#)
    - Tempo-Event-Editor [904](#)
  - ReCycle-Dateien [275](#)
  - Referenzdatei
    - Pool [553](#)

- Regionen
    - Event oder Auswahl als Region [182](#)
    - Events aus Regionen [182](#)
    - Mit »Stille suchen« erzeugen [442](#)
    - Umbenennen [558](#)
  - Regionen/Hitpoints aller Offline-Bearbeitungen entfernen [1013](#)
  - Registerkarten
    - Anzeigen/Ausblenden [52](#)
  - Relativ zum Positionszeiger einfügen [195](#)
  - Release-Länge verändern
    - Note-Expression-Event-Editor [835](#)
  - Remote Control Editor [667](#)
    - Layout [671](#)
    - Parameterzuweisung [671](#)
    - Steuerungseinstellungen [669](#)
    - Werkzeugzeile [669](#)
  - Resample
    - Direkte Offline-Bearbeitung [431](#)
  - ReWire [972](#)
    - Anwendungen aktivieren [972](#)
    - Einstellungen [972](#)
    - Kanäle [975](#)
    - Kanäle aktivieren [974](#)
    - MIDI-Daten weiterleiten [976](#)
  - REX-Dateien [275](#)
  - Routing
    - Ausgangsbusse [358](#)
    - Eingangsbusse [358](#)
    - Insert-Effekte [392](#)
    - MixConsole [357](#)
  - Rückgängig machen
    - Anzahl Aktionen, die rückgängig gemacht werden können [78](#), [1021](#)
    - Audiomaterial aufnehmen [256](#)
    - Bearbeitungsschritte [77](#)
    - MixConsole Parameteränderungen [338](#), [344](#)
    - Offline-Bearbeitung [423](#), [569](#)
    - Projekt-Fenster [35](#)
    - Zoom-Bearbeitungsvorgänge [459](#)
  - Rückwirkende Aufnahme [1029](#)
    - MIDI [263](#)
    - Puffer [263](#)
  - Rückwirkende MIDI-Aufnahme [263–265](#)
    - Puffer leeren [266](#)
    - Von 'All MIDI Inputs' einfügen [264](#)
  - Rückwirkende MIDI-Aufnahme in Editor einfügen [265](#)
- S**
- Sample-Bearbeitung
    - Sampler Control [547](#)
  - Sample-Editor [446](#), [457](#), [458](#)
    - Harmoniestimmen erzeugen [486](#), [514](#)
    - Infozeile [452](#)
    - Inspector [454](#)
    - Lineal [456](#)
    - Mehrere Wellenformen anzeigen [457](#)
    - Raster [466](#)
    - Regionen [463](#)
    - Übersichtsanzeige [453](#)
    - Untere Zone [60](#)
  - Sample-Editor (*Fortsetzung*)
    - Werkzeugzeile [448](#)
    - Zoom-Bearbeitungsvorgänge rückgängig machen [459](#)
  - Sampler Control [531](#)
    - Amp-Bereich [542](#)
    - AudioWarp-Modus [537](#)
    - Filter-Bereich [541](#)
    - Grundton [548](#)
    - Hüllkurven-Editor [542](#)
    - Keyboard-Bereich [547](#)
    - Pitch-Bereich [540](#)
    - Sample-Bearbeitung [547](#)
    - Sample-Pegel anpassen [550](#)
    - Samples in VST-Instrumente übertragen [551](#)
    - Samples normalisieren [550](#)
    - Samples wiedergeben [549](#)
    - Slice-Modus [537](#)
    - Slicing [551](#)
    - Untere Zone [59](#)
    - Wellenformanzeige [536](#)
    - Werkzeugzeile [532](#)
    - Wiedergabe- und Klangparameter [537](#)
    - Wiedergabe-Bereich [537](#)
    - Wiedergabequalität [537](#)
  - Sampler öffnen/schließen
    - Spurbedienelement [105](#)
  - Sampler-Spuren [118](#)
    - Audio-Samples laden [530](#)
    - Erzeugen [531](#)
    - Inspector [120](#)
    - MIDI-Parts laden [531](#)
    - Pool [553](#)
    - Sampler Control [530](#)
    - Samples in Instrumente übertragen [552](#)
    - Spur hinzufügen (Dialog) [118](#)
  - Samplerate
    - Externe Clock-Signale [21](#)
  - Saturation
    - Kanalzug-Modul [365](#)
  - Scannen
    - MediaBay [588](#)
  - Schlagzeug-Editor [781](#)
    - Infozeile [790](#)
    - Notenanzeige [792](#)
    - Statusanzeige [790](#)
    - Untere Zone [60](#)
    - Werkzeugzeile [784](#)
  - Schlagzeug-Editor verwenden, wenn Drum-Map zugewiesen ist [1017](#)
  - Schlagzeug-Sichtbarkeits-Agenten [784](#)
  - Schlagzeugklang [792](#)
    - Einstellungen [792](#)
    - Notenlänge ändern [795](#)
    - Sichtbarkeit [793](#)
  - Schlagzeugklänge
    - Einstellungen [799](#)
  - Schlagzeugnoten
    - Löschen [796](#)
  - Schnelles Zoomen [1012](#)
  - Schrittweise Aufnahme [766](#)
  - Scrub-Lautstärke [1031](#)

- Scrubben
  - Scrubben-Werkzeug [185](#)
- Scrubben-Werkzeug [186](#)
- Segmente
  - VariAudio [492](#)
- Seitenverhältnis
  - Video-Player-Fenster [960](#)
- Send-Effekte [389](#), [397](#)
  - Effektkanalspuren hinzufügen [398](#)
  - Pegel einstellen [401](#)
  - Zu ausgewählten Kanälen hinzufügen [399](#)
- Send-Pegel [1033](#)
- Sends
  - MixConsole [373](#)
- Sicherer Modus
  - Dialog [1004](#)
- Sichtbarkeit
  - Inspector [53](#), [54](#)
  - MixConsole [337](#)
  - Spur- und Kanal-Sichtbarkeit synchronisieren [55](#)
- Side-Chain [402](#), [404](#)
  - Ducking-Delay [403](#)
  - Effekteingänge [390](#)
  - Inserts-Rack [361](#)
  - Triggersignale [404](#)
- Side-Chain-Eingänge [390](#)
- Skalen anzeigen [851](#)
  - Spurbedienelement [105](#)
- Skalen Automatisch [851](#)
- Skalen-Assistent
  - Key-Editor [747](#)
  - Skalenvorschläge [753](#), [754](#)
- Skalen-Events [851](#)
  - Akkordspur folgen [860](#)
  - Ändern [851](#)
  - Anzeigen [851](#)
  - Hinzufügen [851](#)
  - Skalen Automatisch [851](#)
  - Wiedergabe [851](#)
- Slices [469](#)
  - Lücken schließen [474](#)
  - Überlappungen löschen [474](#)
- Solo
  - MixConsole [352](#)
  - Spurbedienelement [105](#)
- Solo ablehnen
  - MixConsole [352](#)
- Solo aktivieren, wenn Spur ausgewählt [1016](#)
- Sondertasten [995](#)
- Spektralanalyse [443](#)
  - Audio-Funktionen [443](#)
  - Pegelwerte vergleichen [444](#)
- Sperren
  - Spurbedienelement [105](#)
  - Transpositionsspur [319](#)
- Spiegeln
  - MIDI [704](#)
- Spitzenpegel-Haltezeit für Meter [1027](#)
- Spitzenpegel-Optionen [353](#)
  - Spitzenwerte halten [353](#)
  - Unbeschränkt halten [353](#)
- Sprache (Programmeinstellungen) [1021](#)
- Spur für das Vorhören auswählen [850](#)
  - Spurbedienelement [105](#)
- Spur hinzufügen (Dialog)
  - Audiospuren [110](#)
  - Effektkanalspuren [128](#)
  - Gruppenkanalspuren [125](#)
  - Instrumentenspuren [114](#)
  - Linealspuren [131](#)
  - MIDI-Spuren [122](#)
  - Ordnerspuren [133](#)
  - Sampler-Spuren [118](#)
- Spur-Inspector
  - Öffnen [50](#)
- Spur-Loop
  - Audio-Part-Editor [523](#)
  - MIDI [713](#)
- Spur-Preset speichern [173](#), [176](#)
- Spur-Presets [172](#)
  - Anwenden [172](#), [173](#)
  - Audio [172](#)
  - Erzeugen [173](#)
  - In der MediaBay laden [610](#)
  - Insert- und EQ-Einstellungen aus Spur-Presets laden [177](#)
  - Instrument [174](#)
  - Laden [176](#)
  - MIDI [172](#)
  - Multispur [175](#)
  - Pattern-Bänke [176](#)
  - Quick Controls [177](#)
  - Quick-Control-Zuweisung [654](#)
  - Sampler-Spuren [176](#)
  - Sound extrahieren [174](#)
  - Spur-Quick Controls [177](#)
  - Vorschau in der MediaBay [597](#)
  - VST-Presets [174](#)
- Spur-Quick Controls [672](#)
  - Automatisierbare Parameter [655](#)
  - Automatisierte Zuweisungen anzeigen [656](#)
  - Effektparameter zuweisen [653](#)
  - Inspector [652](#)
  - Instrumentenparameter zuweisen [654](#)
  - Parameter zuweisen [652](#)
  - Parameterzuweisung [652](#)
  - Presets [177](#)
  - Presets laden [655](#)
  - Quick Controls lernen [653](#)
  - Verbinden mit Fernbedienungsgeräten (Controllern) [656](#)
  - Zuordnungen als Presets speichern [654](#)
  - Zuweisungen entfernen [654](#)
- Spurart-Filter einstellen [44](#)
- Spurauswahl durch Klicken auf Hintergrund [1012](#)
- Spurauswahl folgt Event-Auswahl [1012](#)
- Spurautomationsdaten
  - Automation [730](#)
- Spurbedienelemente [104](#), [105](#)
- Spurbedienelemente einfärben [1032](#)
- Spurdaten mit Akkordspur synchronisieren
  - Akkordspur folgen [860](#)
- Spuren [101](#)
  - Akkord [138](#)
  - Aktivieren [156](#)

Spuren (*Fortsetzung*)

- Anpassen der Spurbedienelemente [104](#)
- Audio [110](#)
- Auswahl aufheben [156](#)
- Auswählen [155](#)
- Deaktivieren [156](#)
- Duplizieren [156](#)
- Effektkanal [128](#)
- Einfärben [79](#)
- Entfernen [151](#)
- Farbe [152](#)
- Gruppe [125](#)
- Hinzufügen [148](#), [149](#)
- Inspector [102](#)
- Instrument [114](#)
- Lineal [131](#)
- Marker [141](#)
- MIDI [121](#)
- Ordner [133](#)
- Rendern [912](#), [915](#)
- Sampler [118](#)
- Spur hinzufügen (Dialog) [148](#)
- Spur-Presets verwenden [148](#)
- Taktart [142](#)
- Tempo [143](#)
- Transponieren [144](#)
- Umbenennen [152](#)
- Verschieben [152](#)
- Video [145](#)
- Zoomen [154](#)
- Spuren finden [45](#)
- Spuren rendern [912](#), [915](#)
- Spuren zoomen [154](#)
- Spurfarbe
  - Zurücksetzen [79](#)
- Spurhöhe [154](#)
- Spurliste [42](#)
  - Teilen [42](#)
- Spurnamen ab dieser Spurhöhe anzeigen [1018](#)
- Spurparameter
  - Spur-Quick Controls [652](#)
- Standard Compressor
  - Detailansicht [381](#)
  - Modul bearbeiten [381](#)
- Standard-Algorithmus [436](#)
- Standard-MIDI-Editor [1017](#)
- Stationärer Positionszeiger [1030](#)
- Statistik
  - Audio-Funktionen [444](#)
- Statusanzeige
  - Noten-Editor [772](#)
  - Projekt-Fenster [47](#)
- Stereo-Modifikation
  - Direkte Offline-Bearbeitung [431](#)
- Stift-Werkzeug
  - Noten-Events einzeichnen [758](#)
- Stille
  - Direkte Offline-Bearbeitung [431](#)
  - Einfügen [207](#)
  - Entfernen [442](#)
  - Suchen [439](#)
- Stille suchen
  - Audio-Funktionen [439](#)

- Strip-Presets [372](#)
  - In der MediaBay laden [612](#)
- Studio-Einstellungen
  - Dialog [14](#)
  - Note-Expression-Eingabegerät [821](#)
- Stummgeschaltete Noten in Editoren ausblenden [1014](#)
- Stummgeschaltetes Audio wie gelöscht behandelt [1013](#)
- Stummschalten
  - MixConsole [352](#)
  - Spurbedienelement [105](#)
  - Transpositionsspur [318](#)
- Stummschalten von Events [200](#)
- Swing
  - Quantisieren [285](#)
- Synchronisation [934](#)
  - Audio-Clock [937](#)
  - Einstellungen-Dialog [938](#)
  - Externe Synchronisation [943](#)
  - Geschwindigkeitsreferenzen [937](#)
  - MIDI-Clock [937](#)
  - MMC-Master [934](#)
  - MMC-Slave [934](#)
  - Timecode [935](#)
  - Timecode-Master [934](#)
  - Timecode-Slave [934](#)
- SysEx
  - Befehle [813](#)
  - Einstellungen ändern [815](#)
  - Werte bearbeiten [816](#)
- Systemauslastung
  - Aspekte [1006](#)
  - Audiodleistung [1007](#)
  - Optimieren [1006](#)

## T

- Taktart-Events
  - Einrichten [910](#)
  - Einrichten von Click-Patterns [911](#)
  - Hinzufügen [910](#)
  - Hinzufügen auf der Taktartspur [911](#)
- Taktartspur [142](#)
  - Inspector [142](#)
  - Spurbedienelemente [143](#)
- Tastatur-Navigation
  - MixConsole [387](#)
- Tastaturbefehle [977](#)
  - Ändern [980](#)
  - Dialog [977](#)
  - Entfernen [981](#)
  - Laden [982](#)
  - Macros [979](#)
  - Speichern [982](#)
  - Standard [983](#)
  - Suchen [980](#)
  - Zurücksetzen [982](#)
- Tempo
  - Definition aus Tempospur übernehmen [909](#)
- Tempo errechnen [907](#), [908](#)
- Tempo vorgeben [907](#)
- Tempo-Editor
  - Werkzeugzeile [901](#)

- Tempo-Event-Editor 904
    - Datenkurve dehnen 904
    - Links komprimieren 904
    - Links neigen 904
    - Rechts komprimieren 904
    - Rechts neigen 904
    - Um absoluten Mittelpunkt skalieren 904
    - Um relativen Mittelpunkt skalieren 904
    - Vertikal skalieren 904
    - Vertikal verschieben 904
  - Tempo-Events
    - Bearbeiten 906
  - Tempo-Modi
    - Festes Tempo 900
    - Tempospur 900
  - Tempobezogene Spuren 900
  - Tempospur 143, 900, 903
    - Aktivieren 901
    - Editor 901
    - Inspector 143
    - Modus 900
    - Spurbedienelemente 144
    - Tempoänderungen 904
  - Tempospur aktivieren 901
  - Thumbnails 958
    - Thumbnail-Cache-Dateien 958
  - Thumbnails anzeigen
    - Spurbedienelement 105
  - Time-Stretch
    - Algorithmen 435
    - Direkte Offline-Bearbeitung 432
    - Einschränkungen 437
  - Timecode
    - Standards 935
    - Synchronisation 935
  - Timecode-Subframes
    - Anzeigen 1030
  - Tipps
    - Anzeigen 1021
  - Tonhöhe
    - von Akkorden bearbeiten 762
  - Tonhöhe-Rastermodus
    - VariAudio 498
  - Tonhöhen-Notation 1019
  - Tonhöhen-Sichtbarkeit
    - Key-Editor 751
    - Optionen 752
  - Tonskalen
    - Echtzeiteingabe 756
    - Einstellungen 852
    - Finden 753, 754
    - Key-Editor 747
    - Tonhöhen quantisieren 755
    - Tonhöhenbearbeitung einrasten 756
  - Track Versions 164
    - Aktivieren 167
    - Duplizieren 168
    - Erzeugen 166
    - Erzeugen aus Unterspuren 171
    - IDs 166
    - Inspector-Bereich 102
    - Kopieren und einfügen 169
    - Löschen 168
  - Track Versions (*Fortsetzung*)
    - Namen 170
    - Umbenennen 170
    - Unterspuren aus Track Versions erzeugen 171
    - Versionsname 164
  - Transformer
    - Kanalzug-Modul 365
  - Transponieren
    - Global 321
    - Grundton des Projekts 314
    - Infozeile 320
    - MIDI-Funktion 694
    - Parts oder Events ausschließen 321
    - Sperren 319
    - Stummschalten 318
    - Transposition anzeigen 319
    - Unabhängig 321
  - Transport
    - Bereiche 218
    - Übersicht 218
  - Transport-Einblendfenster 224
  - Transport-Menü
    - Funktionen 213
  - Transport-Zone
    - Projekt-Fenster 48
  - Transportfeld 208
    - Anzeigeformat 229
    - Bereiche 208
    - Postroll 230
    - Preroll 230
    - Übersicht 208
  - Transportzeile 218
  - Transposition anzeigen
    - Key-Editor 319
  - Transpositionsfunktionen 314
  - Transpositionsspur 144, 317
    - Aufnehmen 320
    - Inspector 145
    - Sperren 319
    - Spurbedienelemente 145
    - Stummschalten 318
    - Transponieren 318
  - Trennen
    - Bereiche 206
    - Events 194
    - In gleich lange Events 194
  - Trennlinie
    - Werkzeugzeile im Projekt-Fenster 41
  - Trim-Werkzeug
    - Ändern der Event-Längen 761
  - Tube Compressor
    - Detailansicht 381
    - Modul bearbeiten 381
- ## U
- Über MIDI-Inserts/-Sends abhören 1023
  - Überlappendes Audiomaterial 158
  - Überlappung bei Legato 1015
  - Überlappungen
    - Anzeigen 1018

- Überlappungen löschen
    - Poly (MIDI) [700](#)
    - Poly (Mono) [700](#)
  - Übersichtsanzeige
    - Projekt-Fenster [48](#)
  - Um absoluten Mittelpunkt skalieren
    - Automations-Event-Editor [622](#)
    - Tempo-Event-Editor [904](#)
  - Um relativen Mittelpunkt skalieren
    - Automations-Event-Editor [622](#)
    - Tempo-Event-Editor [904](#)
  - Umbenennen
    - Clips [558](#)
    - Events [191](#)
    - Regionen [558](#)
    - Spuren [152](#)
  - Umkehren
    - Audio [431](#)
    - Direkte Offline-Bearbeitung [431](#)
    - MIDI [703](#)
  - Umrechnen
    - Arranger-Spur [307](#), [310](#)
    - Echtzeitbearbeitung [486](#), [512](#)
  - Unbekannte Dateitypen scannen [1027](#)
  - Untere Zone [56](#)
    - Akkord-Pads [58](#)
    - Editor [60](#)
    - Einen MIDI-Editor auswählen [61](#)
    - Einrichten [57](#)
    - MixConsole [58](#)
    - Positionszeiger von Projekt und Editor in der unteren Zone verknüpfen [61](#)
    - Sampler Control [59](#)
  - Unterspuren [160](#)
    - Audio-Part-Editor [521](#)
    - Bearbeitungsvorgänge [161](#)
    - Einen perfekten Take zusammenstellen [161](#)
  - Unterspuren anzeigen
    - Spurbedienelement [105](#)
  - Unterspuren-Darstellung [158](#)
- V**
- VariAudio [488](#)
    - Analyse [492](#)
    - Änderungen an der Tonhöhenkurve [502](#)
    - Anker zum Neigen/Rotieren [502](#)
    - Anwenden der AudioWarp-Funktionen auf Segmente [505](#)
    - Bewegen innerhalb der Arranger-Abspielsequenz [494](#)
    - Extrahieren von MIDI aus Audiomaterial [510](#)
    - Formantverschiebung [507](#)
    - Harmoniestimmen erzeugen [512](#), [513](#)
    - Inspector-Bereich [488](#)
    - Lautstärkebearbeitung [508](#)
    - MIDI extrahieren [510](#)
    - MIDI-Eingabe [500](#)
    - MIDI-Eingabemodi [501](#)
    - MIDI-Referenzspuren [506](#)
    - Pitch-Änderungen [498](#)
    - Segmente [492](#), [495](#)
    - Segmente kleben [496](#)
  - VariAudio (*Fortsetzung*)
    - Segmente löschen [496](#)
    - Segmente trennen [495](#)
    - Segmentfarben [493](#)
    - Smart-Controls [490](#)
    - Timing-Änderungen [505](#)
    - Tonhöhe-Rastermodus [498](#)
    - Tonhöhen durch MIDI-Eingabe ändern [500](#)
    - Tonhöhen quantisieren [501](#)
    - Tonhöhen-Bereiche [505](#)
    - Tonhöhenkurven drehen [504](#)
    - Tonhöhenkurven glätten [504](#)
    - Tonhöhenkurven neigen [503](#)
    - VariAudio-Änderungen [499](#)
    - Wiedergabe [494](#)
    - Zoomen [494](#)
  - Vergrößern/Verkleinern der Darstellung (Zoom)
    - Cycle-Marker [323](#)
  - Verhalten von Drehreglern [1015](#)
  - Verhalten von Schiebereglern [1015](#)
  - Verschieben
    - Events [188](#)
  - Verschieben von Spuren [152](#)
  - Vertikal skalieren
    - Automations-Event-Editor [622](#)
    - Tempo-Event-Editor [904](#)
  - Vertikal verschieben
    - Automations-Event-Editor [622](#)
    - Tempo-Event-Editor [904](#)
  - Vertikal zoomen [458](#)
  - Vertikaler Zoom
    - Sample-Editor [458](#)
  - Vertikales Raster anwenden
    - Note-Expression-Event-Editor [835](#)
  - Verzögerung beim Bewegen von Objekten [1012](#)
  - Verzögerungsausgleich
    - Einschränken [639](#)
    - Schwellenwert für Recording [1033](#)
  - Verzögerungsausgleich einschränken [639](#)
  - Video
    - Audio extrahieren [965](#)
    - Ausgabegeräte [956](#)
    - Bearbeiten [962](#)
    - Codecs [956](#)
    - Exportieren [964](#)
    - Formate [955](#)
    - Importieren [957](#)
    - Scrubben [962](#)
    - Studio-Einstellungen [959](#)
    - Thumbnails [958](#)
    - Wiedergabe [959](#)
  - Video exportieren [962](#)
  - Video-Player-Fenster [960](#)
    - Fenstergröße einstellen [960](#)
    - Seitenverhältnis [960](#)
  - Videospur [145](#)
    - Inspector [146](#)
    - Spurbedienelemente [146](#)
  - Vintage Compressor
    - Detailansicht [382](#)
    - Modul bearbeiten [382](#)

Virtuelle Kopien  
 Erzeugen [197](#)  
 In eigenständige Kopie umwandeln [197](#)

Virtuelles Keyboard [243](#)  
 Anschlagstärke der Noten [243](#)  
 Computertastatur [243](#)  
 Klaviatur [243](#)  
 MIDI-Material aufnehmen [243](#)  
 Modulation [243](#)  
 Oktavbereich verschieben [243](#)  
 Optionen [243](#)  
 Pitchbend [243](#)

Voicings [853](#)  
 Bereich [854](#)  
 Library-Untergruppe [854](#)  
 Oktavbereich verschieben [854](#)  
 Parameter einstellen [854](#)  
 Piano [854](#)  
 Voicings Automatisch [854](#)  
 Vorgaben [854](#)

Voicings Automatisch [854](#)

Voraufnahmezeit  
 Audioaufnahme [256](#)

Vorderen Teil abschneiden [195](#)

Vorlagen [89](#)  
 Umbenennen [91](#)

VST  
 Ausgangsanschlüsse [22](#)  
 Eingangsanschlüsse [22](#)  
 VST2 [390](#)  
 VST3 [390](#)

VST Quick Controls  
 Verbinden mit Fernbedienungsgeräten  
 (Controllern) [642](#)

VST System Link [944](#)  
 Aktivieren [949](#)  
 Arbeiten im Netzwerk [950](#)  
 Einrichten der Synchronisation [946](#)  
 Latenz [947](#)  
 Verbindungen [946](#)

VST-3-PlugIn-Verarbeitung aussetzen, wenn keine  
 Audiosignale anliegen [1034](#)

VST-Effektauswahl [396](#)

VST-Instrumente  
 Bedienfeld [628](#)  
 Einfrieren [637](#)  
 Einrichten [627](#)  
 Funktionen-Menü [633](#)  
 Kontextmenü [633](#)  
 Presets [634](#)  
 Presets speichern [635](#)

VST-Instrumente übernehmen globale Read- und  
 Write-Einstellungen [1033](#)

VST-Instrumentenauswahl [630](#)

VST-Note-Expression [820](#)

VST-PlugIn-Bilder  
 Hinzufügen [583](#), [584](#)

VST-PlugIn-Kollektion  
 Hinzufügen [648](#)

VST-PlugIn-Manager [645](#)  
 Fenster [646](#)  
 Kollektionen [646](#)

VST-PlugIns  
 Anzeigen [649](#)  
 Ausblenden [649](#)  
 Blockliste [650](#)  
 Installieren [645](#)  
 Kollektionen hinzufügen [648](#)  
 Reaktivieren [650](#)  
 Verwalten [645](#)

VST-Presets  
 Laden [176](#)  
 Vorschau in der MediaBay [597](#)

VST3  
 PlugIn-Verarbeitung aussetzen [637](#)

VSTi-Rack  
 Rechte Zone [63](#), [64](#)

## W

Während der Aufnahme Audio-Images erzeugen [1028](#)

Warnmeldung bei Audio-Aussetzern [1033](#)

Warnmeldung bei Offline-Bearbeitungen  
 unterdrücken [1035](#)

Warnmeldung beim Ändern von Sample-Daten  
 unterdrücken [1035](#)

Warnmeldung vor dem Entfernen geänderter Effekte  
[1034](#)

Warp-Algorithmus [1013](#)

Wave-Dateien [927](#)

Wellenformanzeige [457](#)  
 Sample-Editor [457](#)

Wellenformen  
 Anzeigen [1019](#)

Wellenformen interpolieren [1019](#)

Wenn Audiodatei importiert wird [1013](#)

Wenn aufgenommene Wave-Dateien 4 GB  
 überschreiten [1028](#)

Wenn Effekte mehrfach verwendete Clips betreffen  
[1013](#)

Werkzeug-Sondertasten [995](#), [1017](#)

Werkzeugkasten  
 Projekt-Fenster [41](#)

Werkzeugkasten mit Rechtsklick [1017](#)

Werkzeugzeile  
 Noten-Editor [768](#)  
 Pool [556](#)  
 Projekt-Fenster [35](#)

Werkzeugzeilen-Trennlinie  
 Projekt-Fenster [41](#)

Wertanzeige  
 Bearbeiten im Listen-Editor [813](#)

Wertefeld-/Zeiteingabefeld-Modus [1015](#)

Wiedergabe  
 Akustisches Feedback deaktivieren [1014](#)  
 Audio-Events [185](#)  
 Audio-Parts [185](#)  
 Mit Tastaturbefehlen [565](#)  
 Noten-Events ausschließen [710](#)  
 VariAudio [494](#)

Wiedergabe beim Vor-/Zurückspulen unterbrechen  
[1030](#)

Wiederherstellen von Aufnahmen  
 Audio [256](#)  
 MIDI [263](#)

Windows-Media-Audio-Dateien

Importieren [271](#)

Word-Clock

Synchronisation [937](#)

## Z

Zeigen

Spurbedienelement [105](#)

Zeitachse

Lineal [705](#)

Zeitanzeige [229](#)

Zeitanzeige-Fenster [224](#)

Zeitbasis [163](#)

Linear [900](#)

Musikalisch [900](#)

Zeitbasis der Spur [900](#)

Musikalisch [163](#)

Zeitlinear [163](#)

Zeitbasis umschalten [900](#)

Zeitbezogene Spuren [900](#)

Zeitformat [229](#)

Zerschneidefunktion teilt MIDI-Controller [1015](#)

Zerschneidefunktion teilt MIDI-Noten [1015](#)

Zonen

Inspector [55](#)

Keyboard-Fokus [68](#)

Linke Zone [49](#)

MixConsole [336](#), [338](#)

Projekt-Zone [34](#)

Rechte Zone [62](#)

Untere Zone [56](#)

Zoom

Audioinhalte [70](#)

Cycle-Marker [72](#)

Projekt-Fenster [69](#)

Raster an Zoom anpassen [69](#)

Spurbedienelement [105](#)

Zoom-Funktion beim Positionieren in Zeitskala [1030](#)

Zoom-Presets

Projekt-Fenster [71](#)

Zoom-Standardmodus – nur horizontaler Zoom [1017](#)

Zoom-Verlauf

Projekt-Fenster [73](#)

Zur ausgewählten Spur scrollen [1016](#)

Zurücksetzen bei Stop [1023](#)