

オペレーションマニュアル



 **CUBASE ARTIST₁₂**
Music Production System

Steinberg マニュアル制作チーム: Cristina Bachmann, Martina Becker, Heiko Bischoff, Lillie Harris, Christina Kaboth, Insa Mingers, Matthias Obrecht, Sabine Pfeifer, Benjamin Schütte

翻訳: Ability InterBusiness Solutions (AIBS), Moon Chen, Jérémie Dal Santo, Rosa Freitag, GiEmme Solutions, Josep Llodra Grimalt, Vadim Kupriianov, Roland Münchow, Boris Rogowski, Sergey Tamarovsky

このマニュアルは、目の不自由な方や視力の弱い方へのアクセシビリティに配慮しています。このマニュアルは複雑かつ多くの図が使用されているため、図の説明は省略されていることをご了承ください。

本書の記載事項は、Steinberg Media Technologies GmbH 社によって予告なしに変更されることがあり、同社は記載内容に対する責任を負いません。本書に掲載されている画面は、すべて操作説明のためのもので、実際の画面と異なる場合があります。本書で取扱われているソフトウェアは、ライセンス契約に基づいて供与されるもので、ソフトウェアの複製は、ライセンス契約の範囲内でのみ許可されます(バックアップコピー)。Steinberg Media Technologies GmbH 社の書面による承諾がない限り、目的や形式の如何にかかわらず、本書のいかなる部分も記録、複製、翻訳することは禁じられています。本製品のライセンス所有者は、個人利用目的に限り、本書を1部複製することができます。

本書に記載されている製品名および会社名は、すべて各社の商標、および登録商標です。詳しくは、www.steinberg.net/trademarks をご覧ください。

© Steinberg Media Technologies GmbH, 2022.

All rights reserved.

Cubase Artist_12.0.20_ja-JP_2022-04-27

目次

8	新機能	124	インストゥルメントトラック
11	はじめに	128	サンブラートラック
11	OS 共通のマニュアル	132	MIDI トラック
11	PDF マニュアルとオンラインマニュアル	135	グループチャンネルトラック
12	マニュアルの構成	138	FX チャンネルトラック
12	表記規則	142	ルーラートラック
13	キーボードショートカット	144	フォルダートラック
14	システムの設定	147	テンポトラック
14	「スタジオ設定 (Studio Setup)」 ダイアログ	148	拍子トラック
15	オーディオの設定	150	アレンジメントトラック
24	MIDI の設定	152	移調トラック
29	シンクロナイザー	153	コードトラック
30	オーディオコネクション	156	ビデオトラック
30	「オーディオコネクション (Audio Connections)」 ウィンドウ	157	マーカートラック
31	デバイスの入出力の名前を変更する	159	トラックの操作
32	入出力バスを追加する	159	「トラックを追加 (Add Track)」 ダイアログから トラックを追加する
33	入出力バスのプリセット	159	トラックプリセットを使用してトラックを追加す る
34	モニタリング用のバス	160	MediaBay からファイルをドラッグしてトラック を追加する
34	バス構成	160	MIDI トラックをスタンダード MIDI ファイルとし て書き出す
36	プロジェクトウィンドウ	162	選択したトラックを削除する
37	ゾーンの表示/非表示	163	空のトラックを削除する
37	プロジェクトゾーン	163	トラックリストでトラックを移動する
53	左ゾーン	163	トラック名を変更する
60	下ゾーン	163	新規トラック/チャンネルに自動的に色を付ける
68	右ゾーン	164	トラック画像を表示する
74	プロジェクトウィンドウのキーボードフォーカス	166	トラックの高さを設定する
75	プロジェクトウィンドウのズーム機能	167	トラックを選択する
79	スナップ機能	168	トラックの選択を解除する
83	スナップグリッド	168	トラックを複製する
84	座標ライン	168	トラックを無効にする
85	「編集履歴 (Edit History)」 ダイアログ	168	複数のトラックをフリーズする
86	カラーの操作	170	フォルダートラックでトラックを整理する
95	プロジェクトの操作	171	オーバーラップしているオーディオの取扱い
95	新しいプロジェクトを作成する	171	「トラックの折りたたみ (Track Folding)」メニュー
95	Steinberg Hub	172	フォルダートラックのイベントの表示
97	「プロジェクトアシスタント (Project Assistant)」 ダイアログ	173	フォルダートラックのイベントの表示を変更する
98	プロジェクトファイル	173	レーン、テイク、およびオーバーラップするイベ ント
98	テンプレートファイル	176	トラックのタイムベースを定義する
101	「プロジェクト設定 (Project Setup)」 ダイアログ	177	トラックバージョン
104	プロジェクトファイルを開く	185	トラックプリセット (Track Presets)
106	プロジェクトファイルを保存する	192	パートとイベント
107	最後に保存した状態に戻す	192	イベント
107	プロジェクトの場所を選択する	196	パート
108	独立したプロジェクト	197	パートとイベントの編集テクニック
111	トラック	219	「選択範囲 (Range)」と編集について
111	「トラックのインスペクター設定 (Track Inspector Settings)」 ダイアログ	219	選択範囲を設定する
114	「トラックコントロールの設定 (Track Controls Settings)」 ダイアログ	221	選択範囲を編集する
119	「トラックを追加 (Add Track)」 ダイアログ	226	再生とトランスポート
120	オーディオトラック	226	トランスポートパネル
		231	「トランスポート (Transport)」 メニュー

236	トランスポートバー	352	MixConsole
242	トランスポートポップアップウィンドウ	352	MixConsole (下ゾーン)
243	タイムディスプレイウィンドウ	355	MixConsole ウィンドウ
244	左右ロケーター	412	オーディオエフェクト
246	プロジェクトカーソルを設定する	412	Insert エフェクトと Send エフェクト
247	オートスクロール設定メニュー	414	Insert エフェクト
248	タイムフォーマット	420	VST エフェクトセレクター
249	プリロールとポストロール	420	Send エフェクト
250	パンチインとパンチアウト	425	サイドチェーン
251	メトロノームクリック	430	ディザリングエフェクト
262	整合性 (Chase)	430	エフェクトのコントロールパネル
264	オンスクリーンキーボード	434	エフェクトプリセット
264	オンスクリーンキーボードで MIDI を録音する	440	システムコンポーネント情報ウィンドウ
265	オンスクリーンキーボードのオプション	442	ダイレクトオフラインプロセッシング
266	録音	443	ダイレクトオフラインプロセッシングのワークフロー
266	基本的な録音方法	443	「ダイレクトオフラインプロセッシング (Direct Offline Processing)」ウィンドウ
271	モニタリング	449	組み込みオーディオ処理
273	オーディオ録音について	457	ダイレクトオフラインプロセッシングのキーボードショートカット
278	MIDI 録音について	459	タイムストレッチ/ピッチシフトアルゴリズム
287	最大録音時間	459	élastique
287	録音のロック	460	MPEX
288	オーディオおよび MIDI ファイルの読み込み	460	Standard
288	オーディオファイルの読み込み	461	制限事項
296	MIDI ファイルの読み込み	463	オーディオ機能
299	MIDI とオーディオのクオンタイズ	463	「無音部分の検出 (Detect Silence)」ダイアログ
299	クオンタイズ機能	467	周波数スペクトルアナライザーウィンドウ
300	MIDI イベントの開始位置のクオンタイズ	469	「解析 (Statistics)」ウィンドウ
301	MIDI イベントの長さのクオンタイズ	471	サンプルエディター
301	MIDI イベントの終わりのクオンタイズ	473	サンプルエディターツールバー
302	オーディオイベントの開始位置のクオンタイズ	479	情報ライン
302	オーディオイベントの長さのクオンタイズ (AudioWarp クオンタイズ)	479	オーバービューライン
303	クオンタイズパネル	480	サンプルエディターインスペクター
310	フェード、クロスフェードとエンベロープ	484	ルーラー
310	イベントベースのフェード	485	波形ディスプレイ
315	クリップベースのフェードを作成する	487	「選択範囲 (Range)」と編集について
316	クロスフェード	491	リージョンリスト
320	オートフェードとクロスフェード	494	スナップポイント
322	イベントエンベロープ	497	ヒットポイント
325	アレンジャートラック	498	ヒットポイントを検出する
325	アレンジャートラックへのアレンジャーイベントの追加	502	プロジェクトウィンドウでヒットポイントに移動する
326	アレンジャーエディター	502	スライス
330	アレンジャーチェーンの設定とイベントの追加	504	グルーヴクオンタイズプリセットを作成する
332	ジャンプモード (Jump Mode)	505	マーカーを作成する
333	ビデオに合わせて音楽をアレンジする	505	リージョンを作成する
335	移調機能	506	イベントを作成する
335	プロジェクトの調 (キー) (Project Root Key)	506	ワーブタブを作成する
338	移調トラック	506	MIDI ノートを作成する
340	移調をオクターブ内に保持 (Keep Transpose in Octave Range)	509	オーディオをプロジェクトのテンポに合わせる
341	情報ラインで移調する	509	アルゴリズムのプリセット
342	個々のパートまたはイベントをプロジェクトの調から除外する	510	プロジェクトのテンポに合わせてオーディオイベントをストレッチする
343	マーカー	510	ミュージカルモード (Musical Mode)
343	ポジションマーカー	512	自動調整
343	サイクルマーカー	513	手動調整 (Manual Adjust)
344	「マーカー (Markers)」ウィンドウ	515	フリーワープ
349	マーカートラック	517	リアルタイム処理を展開する
351	マーカーの読み込みと書き出し		

518	オーディオファイルのタイムストレッチを取り消す	665	静止バリューライン
520	VariAudio によるピッチ編集とタイミング修正	665	オートメーションの書込/読込
520	VariAudio とオフライン処理	665	オートメーションデータを書き込む
520	インスペクターの「VariAudio」セクション	668	オートメーションイベントを編集する
523	セグメントと空白部分	672	オートメーショントラック
526	サンプルエディターのピアノキーボードディスプレイ	674	VST インストゥルメント
527	セグメントの移動とズーム	674	VST インストゥルメントの追加
527	試聴	675	VST インストゥルメントのコントロールパネル
528	スマートコントロール	677	VST インストゥルメントセレクター
530	セグメントの編集操作	678	インストゥルメントトラックを作成する
533	VariAudio セグメントのスケールを選択する	678	右ゾーンの VSTi ラック
534	コードトラックデータをスケールとして使用する	679	VST インストゥルメントウィンドウ
534	ピッチの変更	679	VST インストゥルメントウィンドウのツールバー
544	タイミングの変更	680	VST インストゥルメントコントロール
545	MIDI リファレンストラックを表示する	682	インストゥルメントのプリセット
547	フォルマントシフト	684	VST インストゥルメントを再生する
547	ボリュームを編集する	687	レイテンシー
548	機能メニュー	688	読み込みと書き出しのオプション
552	オーディオのハーモニーボイス	690	VST インストゥルメントのサイドチェーン
554	オーディオパートエディター	693	VST プラグインのインストールと管理
555	オーディオパートエディターツールバー	693	プラグインとコレクション
560	情報ライン	697	プラグインのコレクションを新規に追加する
560	ルーラー	698	プラグインを非表示にする
561	レーン	698	ブロックリストのプラグインを再アクティベートする
561	操作	699	トラッククイックコントロール
565	Cubase のエクステンション	700	パラメーターの割り当て
565	オーディオイベントのエクステンションの有効化	704	オートメーション化可能なパラメーターのコントロール
566	オーディオイベントからエクステンションを削除する	706	MIDI Remote
567	エクステンションでの編集をオーディオイベントに永続的に適用する	706	「MIDI Remote」タブ
568	オーディオトラックのエクステンションの有効化	711	サポートされている MIDI コントローラーを MIDI リモートで使用する
569	オーディオトラックからエクステンションを削除する	711	その他の MIDI コントローラーと MIDI Remote
569	エクステンションでの編集をオーディオトラックに永続的に適用する	716	「MIDI コントロールサーフェスを追加 (Add MIDI Controller Surface)」ダイアログ
570	エディター	722	「MIDI コントローラー設定 (MIDI Controller Settings)」ペイン
571	オーディオイベントエディター	723	MIDI Remote マッピングアシスタント
573	サンプラートラック	731	MIDI Remote マネージャーウィンドウ
573	サンプラーコントロールへのオーディオサンプルの読み込み	736	MIDI Remote スクリプトコンソール
574	サンプラーコントロールへの MIDI パートの読み込み	737	MIDI Remote API
574	サンプラートラックの作成	738	Cubase のリモートコントロール
575	サンプラーコントロール	738	リモートデバイスの接続
590	サンプル編集と再生機能	738	「All MIDI Inputs」からリモート入力を削除
596	サンプルをサンプラーコントロールから VST インストゥルメントに転送	739	リモートデバイスの設定
598	プール	741	リモートデバイスとオートメーション
598	プールウィンドウ	742	リモートデバイスへのコマンドの割り当て
604	プールでの作業	743	リモートコントロールエディター
619	MediaBay とメディアラック	747	ジョイスティック
619	右ゾーンのメディアラック	748	トラッククイックコントロール
630	MediaBay ウィンドウ	749	VST クイックコントロール
660	ボリュームデータベースでの作業	751	「一般リモートデバイス (Generic Remote)」ページ (レガシー)
662	MediaBay の設定	756	MIDI リアルタイムパラメーターと MIDI エフェクト
664	オートメーション	756	MIDI トラックパラメーター
664	操作を記録する	759	MIDI モディファイアー
664	オートメーションカーブ	764	MIDI エフェクト
		767	情報ラインの移調とベロシティ

768	MIDI デバイス	955	オーディオイベントからコードイベントを作成する
768	プログラムチェンジメッセージおよびバンクセレクトメッセージ	956	MIDI キーボードでコードイベントを録音する
769	パッチバンク	957	コードパッド
769	MIDI デバイスマネージャー	957	コードパッドゾーン
776	MIDI 機能	960	機能メニュー
776	「移調設定 (Transpose Setup)」ダイアログ	961	Chord Assistant
777	新規パートに MIDI イベントをマージ	962	コードの割り当て
779	「パートを分解 (Dissolve Part)」ダイアログ	965	コードの割り当てを入れ替える
781	独立トラックループの MIDI イベントを反復複製	965	コードの割り当てをコピーする
781	MIDI ノートを拡張する	965	コードを再生または録音する
781	設定した MIDI ノート長に変更	969	プレーヤー設定
782	設定した MIDI ノートベロシティに変更	976	コードパッドの設定ダイアログ
783	サステインペダルのデータをノート長にレンダリング	982	コードパッドのプリセット
783	オーバーラップを解消する	983	コードパッドからコードイベントを作成する
784	ベロシティの編集	983	コードパッドから MIDI パートを作成する
785	重複ノートを解消する	985	プロジェクトのインプットトランスフォーマー
785	コントロールデータを削除する	985	「プロジェクトのインプットトランスフォーマー (Project Input Transformer)」ウィンドウの概要
786	コンティニューアスコントロールデータを削除する	987	プロジェクトのインプットトランスフォーマーのプリセットブラウザー
786	ポリフォニックボイスを制限	989	プロジェクトのインプットトランスフォーマーのフィルター設定
786	コントロールデータの削減	994	プロジェクトのインプットトランスフォーマーの機能
787	MIDI オートメーションを抽出	995	プロジェクトのインプットトランスフォーマーのアクション設定
787	MIDI イベントの再生順序を反転する	996	プロジェクトのインプットトランスフォーマーの操作
787	選択した MIDI イベントの位置を反転	998	ロジカルエディター
789	MIDI エディター	998	「ロジカルエディター (Logical Editor)」ウィンドウの概要
789	MIDI エディターの共通機能	999	ロジカルエディターのプリセットブラウザー
799	コントローラーディスプレイ	1002	ロジカルエディターのフィルター設定
823	キーエディター	1012	ロジカルエディターの機能
841	キーエディターの操作	1013	ロジカルエディターのアクション設定
855	スコアエディター	1018	テンポと拍子の編集
861	スコアエディターの操作	1018	プロジェクトのテンポモード
869	ドラムエディター	1018	トラックのタイムベース
881	ドラムエディターの操作	1019	テンポトラックエディター
884	ドラムマップ	1021	テンポトラック
889	リストエディター	1023	プロジェクトのテンポチェンジ
899	リストエディターの操作について	1025	固定プロジェクトテンポを設定する
905	インプレイスエディター	1027	テンポの計算
908	ノートエクスプレッション (Note Expression)	1027	ワーブタブを別のイベントにコピーする
909	VST ノートエクスプレッション	1028	「テンポから定義を設定 (Set Definition from Tempo)」ダイアログ
910	MIDI コントローラー	1029	拍子イベント
915	「ノートエクスプレッション (Note Expression)」インスペクターセクション	1031	オーディオと MIDI のレンダリング
918	ノートエクスプレッションツール	1031	「トラックをレンダリング (Render Tracks)」ダイアログ
919	コントローラーのマッピング	1034	「選択範囲をレンダリング」ダイアログ
921	録音	1038	オーディオミックスダウンの書き出し
924	ノートエクスプレッションイベントエディター	1038	「オーディオミックスダウン書き出し (Export Audio Mixdown)」ダイアログ
930	ノートエクスプレッションデータのトリム	1045	オーディオファイルへのミックスダウン
931	すべてのノートエクスプレッションデータの削除	1046	ファイル形式
931	「ノートエクスプレッション MIDI 設定 (Note Expression MIDI Setup)」ダイアログ	1052	ファイル形式のプリセットを保存する
935	コード機能	1053	同期
935	コードトラック	1053	マスターとスレーブ
936	コードイベント	1054	タイムコード形式
942	スケールイベント		
945	ボイス		
948	コードイベントを MIDI に変換する		
949	コードトラックを使用して MIDI の再生をコントロールする		
953	ノートにボイスを割り当てる		
953	MIDI からコードイベントを作成する		

1056	クロックソース
1056	「プロジェクト同期設定 (Project Synchronization Setup)」ダイアログ
1062	外部同期
1063	VST System Link
1063	VST System Link を設定する
1068	VST System Link をアクティブにする
1071	応用例
1075	ビデオ
1075	ビデオファイルの互換性
1076	フレームレート
1076	ビデオ出力デバイス
1077	ビデオプロジェクトの作成準備
1079	ビデオ再生の準備
1082	ビデオの編集
1082	ビデオの書き出し
1086	ビデオからオーディオを抽出する
1087	他のアプリケーションとのファイル交換
1087	AAF ファイル
1092	キーボードショートカット
1092	「キーボードショートカット (Key commands)」ダイアログ
1095	キーボードショートカットの割り当て
1096	キーボードショートカットを検索する
1096	キーボードショートカットを削除する
1096	マクロを設定する
1097	キーボードショートカットプリセットを保存する
1097	保存したキーボードショートカットプリセットを呼び出す
1097	キーボードショートカットをリセットする
1098	初期設定のキーボードショートカット
1111	制御キーを設定する
1113	カスタマイズについて
1113	ワークスペース
1116	設定オプション
1118	「ウィンドウ (Windows)」ダイアログ
1119	設定の保存場所について
1120	「セーフモード (Safe Mode)」ダイアログ
1122	オーディオパフォーマンスを最適化する
1122	パフォーマンスに関するポイント
1123	パフォーマンスに影響する設定
1123	「オーディオパフォーマンス (Audio Performance)」ウィンドウ
1125	ASIO-Guard
1126	環境設定
1126	「環境設定 (Preferences)」ダイアログ
1128	編集操作 (Editing)
1135	エディター (Editors)
1135	イベントの表示 (Event Display)
1138	全般 (General)
1140	MIDI
1144	MediaBay
1145	メーター (Metering)
1145	録音 (Record)
1147	トランスポート
1149	ユーザーインターフェース
1150	VST
1153	VariAudio
1153	ビデオ (Video)
1154	索引

新機能

Cubase の最も重要な改良についての情報と、それに対応する説明へのリンクを以下に記載します。

追加された新機能: バージョン 12

ハイライト

FX Modulator プラグイン

- この新しいマルチエフェクトモジュレーションプラグインは複数のモジュレーションエフェクトを組み合わせたもので、クラシックなダッキングエフェクトから刺激的なリズムパターンまで、幅広いサウンドシェーピングを実現します。カスタムシェイプの LFO を作成できるほか、最大 6 つの統合エフェクトモジュールを同時に変調できます。LFO は MIDI または個々のサイドチェーン入力でトリガーでき、そこでサイドチェーン信号のエンベロープが LFO に追加されます。このプラグインの詳細については、『プラグインリファレンス』の [FX Modulator](#) を参照してください。

Verve

- Verve** は、鍵盤を弾くたびに新しい物語が生まれる、美しく温かみのあるサウンドを持つフェルトピアノです。この VST インストゥルメントの詳細については、マニュアル『Verve』の [Verve](#) を参照してください。

サンプル精度の高いボリュームオートメーション

- 新しい「**ボリュームオートメーションの精度 (Volume Automation Precision)**」機能を使用すると、バッファサイズに関係なく、サンプル精度 100% のボリュームオートメーションを実行できます。新しいボリュームオートメーションイベントを処理するまでのサンプル数を設定でき、処理されたイベント間のオートメーションカーブは補完されます。これにより、オートメーションイベント間の移行がなめらかになり、ノイズの原因となる急激なジャンプが生じるのを防ぎます。「[オーディオシステム \(Audio System\)](#)」ページを参照してください。

編集ワークフローの改善

- 複数のトラックを一度にフリーズ/フリーズ解除できるようになりました。「[複数のトラックをフリーズする](#)」を参照してください。
- 新しい微調整グリッドオプションにより、プロジェクトグリッドから独立して編集できるようになりました。これにより、すべてのマウス操作を「**小節/拍 (Bars+Beats)**」に設定されたミュージカルグリッドで行ないながら、イベントとパートの位置および長さの微調整は「**微調整 (Nudge)**」キーボードショートカットを使用して実行できます。「[微調整操作のためのスナップグリッドの設定](#)」を参照してください。
- イベントの終了位置をプロジェクトカーソルの位置に移動できるようになりました。「[移動 \(Move\)](#)」サブメニューを参照してください。
- オブジェクトの選択ツール**でイベントのサイズを変更する際に、制御ツールを使用して既存のフェードのサイズを自動的に調整できるようになりました。「[オブジェクトの選択ツールを使用してイベントのサイズを変更 - 内容を固定してサイズ変更](#)」を参照してください。
- イベントの内容をずらす操作にキーボードショートカットを割り当てられるようになりました。「[イベントの内容を移動する](#)」を参照してください。
- キーボードショートカットによる選択範囲の作成および調整の操作が拡張されました。また、縦方向に拡大/縮小して複数のトラックにまたがる範囲を選択できるようになりました。これにより、キーボードショートカットのみを使用して、選択範囲を四方のどの方向にも移動したり調整したりできます。「[選択範囲のサイズを調整する](#)」を参照してください。
- フェード関連のすべてのコマンドは「**Audio**」メニュー内の「**フェード (Fades)**」サブメニューに集約され、「**範囲の開始位置までフェードイン (Fade In to Range Start)**」と「**範囲の終了位置からフェードアウト (Fade Out from Range End)**」のコマンドが追加されました。「[範囲選択ツールでフェードを作成/編集する](#)」を参照してください。

VariAudio のスケールアシスタント

- メロディーをクリエイティブに仕上げたいときも、録音のピッチを修正したいときも、VariAudio のスケールアシスタントなら 2 つの強力なツールを組み合わせることでピッチを簡単に編集できます。スケールを設定してコードトラックに従うか、録音したノートに基づいてスケールアシスタントにスケールを提案させます。そのあと、録音のピッチを即座にクオンタイズしたり、VariAudio のピッチ編集をスケールにスナップさせたりできます。[VariAudio セグメントのスケールを選択する](#)を参照してください。

エクステンションを永続的に適用

- エクステンションでの編集をオーディオイベントに永続的に適用できるようになりました。「[エクステンションでの編集をオーディオイベントに永続的に適用する](#)」を参照してください。
- エクステンションでの編集をオーディオトラックに永続的に適用できるようになりました。「[エクステンションでの編集をオーディオトラックに永続的に適用する](#)」を参照してください。

サンプラートラックの改良

- スライス再生に「AudioWarp」設定と「Quality」設定を使用できるようになりました。「[再生セクション](#)」を参照してください。

MIDI Remote の統合

- Cubase では、音楽制作に不可欠な MIDI コントローラーを新たなレベルで統合できます。MIDI Remote スクリプトの新たな概念に基づいて構築された Cubase は、デバイスを自動的に検出してコントロールをマッピングします。お使いのデバイスのスクリプトがない場合は、**MIDI コントロールサーフェスのエディター**を使用して独自のスクリプトを簡単に作成できます。そのあと、**マッピングアシスタント**を使用して、コントロールやパラメーターを簡単に接続できます。「[MIDI Remote](#)」を参照してください。

ロジカル編集の改良

- トラックのインプットトランスフォーマーのユーザーインターフェースとレイアウトがアプリケーション全体のルックアンドフィールに合わせて近代化され、**プリセットブラウザー**も刷新されました。「[トラックのインプットトランスフォーマー](#)」を参照してください。
- プロジェクトのインプットトランスフォーマーのユーザーインターフェースとレイアウトがアプリケーション全体のルックアンドフィールに合わせて近代化され、**プリセットブラウザー**も刷新されました。「[プロジェクトのインプットトランスフォーマー](#)」を参照してください。

オーディオイベントからコードイベントを作成する

- 録音したオーディオをコードトラックにドロップして、コード進行を自動的に作成できるようになりました。検出されたコードがスケールと一致しない場合は、**Chord Assistant** が後続のコードに基づいて最も近い別のコードを提案してくれます。「[オーディオイベントからコードイベントを作成する](#)」を参照してください。

AudioWarp の改良

- ワーブタブを選択したイベントから同じタイムポジションの別のイベントにコピーできるようになりました。「[ワーブタブを別のイベントにコピーする](#)」を参照してください。

新しいパフォーマンスメーター

- 「**オーディオパフォーマンス (Audio Performance)**」ウィンドウに、リアルタイムインジケータ、ASIO-Guard インジケータ、ピークインジケータが新しく追加されました。「[オーディオパフォーマンス \(Audio Performance\) ウィンドウ](#)」を参照してください。

その他の新機能

Lin One Dither プラグイン

- Lin One Dither** は、高度なアルゴリズムを使用し、低レベルのオーディオ信号のスペクトラムを変更することで見かけ上の S/N 比を上げる追加のノイズシェーピングを提供するディザリングプラグインです。このプラグインの詳細については、『[プラグインリファレンス](#)』の **Lin One Dither** を参照してください。

SuperVision プラグイン

- 自由自在にカスタマイズできるマルチメーターオーディオアナライザーに、クラシックな **VU** メーター、**Spectrum Keyboard**、**Balance**、**Level Histogram**、**Loudness Histogram** という新

しいモジュールが追加されました。このプラグインの詳細については、『プラグインリファレンス』の [SuperVision](#) を参照してください。

マーカー

- 新しい「**マーカー (Markers)**」ウィンドウでは、プロジェクトで使用しているマーカーを把握しやすくなり、編集が容易になりました。「[「マーカー \(Markers\)」ウィンドウ](#)」を参照してください。

サンプルエディターの編集の改良

- **サンプルエディター**のツールバーで行なう、クリップとイベントの表示、ズーム、編集機能にいくつかの改良が加えられました。「[サンプルエディターツールバー](#)」を参照してください。

オーディオトラックレベルのエクステンション

- ARA エクステンションをトラックレベルで適用し、そのトラック内のすべてのイベントを簡単に編集できるようになりました。「[オーディオトラックのエクステンションの有効化](#)」を参照してください。

ロジカルエディターのサポート

- Cubase Artist には、MIDI データの検索/置換機能を豊富に備えた**ロジカルエディター**が追加されました。「[ロジカルエディター](#)」を参照してください。

その他

新しいランダム化パラメーターが追加された StepFilter プラグイン

- **StepFilter** では、パターンの新しいサイクルごとに、ベースカットオフおよびベースレゾナンスパラメーターの一定のずれを適用できるようになりました。このプラグインの詳細については、『プラグインリファレンス』の [StepFilter](#) を参照してください。

WinRT MIDI のサポート

- Cubase では、Windows の **Runtime MIDI API**、**WinRT MIDI** がサポートされるようになりました。これにより、Windows の Bluetooth MIDI がネイティブでサポートされ、プラグアンドプレイ機能が改善し、複数の同じデバイスをより適切に扱えるようになります。「[「MIDI ポートの設定 \(MIDI Port Setup\)」ページ](#)」を参照してください。

キーボードショートカットを使用してプロジェクトカーソルを一定のステップで移動する

- 5 秒、10 秒、20 秒の一定のステップでプロジェクトカーソルを前後に移動する追加のキーボードショートカットを割り当てられるようになりました。「[プロジェクトカーソルを設定する](#)」を参照してください。

フェードコマンドエクステンション

- デフォルトのフェードを使用して、イベントベースのフェードイン/フェードアウトを作成できるようになりました。「[デフォルトのフェードを適用する](#)」を参照してください。

無音部分の検出の強化

- 新しい試聴機能を使用すると、分析したオーディオイベントの任意の位置を直接試聴できます。さらに、生成されたオーディオイベントにフェードイン/フェードアウトを適用できます。「[「無音部分の検出 \(Detect Silence\)」ダイアログ](#)」を参照してください。

イベントの表示の改良

- イベント名にクリップ名を付け加えるかどうかを設定できるようになりました。「[イベントの表示 - Audio \(Event Display - Audio\)](#)」を参照してください。

高 DPI の Windows ネイティブスケーリング用の新しい「アプリケーションのスケーリング (Application Scaling)」メニュー

- Windows システムのスケーリング設定に沿って、Cubase のユーザーインターフェースをスケーリングできるようになりました。「[全般 \(General\)](#)」を参照してください。

はじめに

本書は、Steinberg 製品である Cubase のオペレーションマニュアルです。Cubase のすべての機能について詳しく紹介しています。

このマニュアルでは、Cubase Pro のスクリーンショットが使用されています。

OS 共通のマニュアル

このマニュアルには、Windows と macOS の両方のオペレーティングシステム用の内容が記載されています。

片方の OS でのみ使用できる機能や設定は、その旨が明記されています。記載がない場合は、Windows と macOS の両方に当てはまります。

注意事項:

- このマニュアルでは、Windows のスクリーンショットが使用されています。
- Windows の「**ファイル (File)**」メニューの機能の一部は、macOS のプログラム名メニューから選択できます。

PDF マニュアルとオンラインマニュアル

本製品のマニュアルは複数のマニュアルで構成されています。すべてのマニュアルは、オンライン上で閲覧または steinberg.help からダウンロードできます。

プログラムから steinberg.help にアクセスするには、「ヘルプ (Help)」 > 「Cubase ヘルプ (Cubase Help)」を選択します。

オペレーションマニュアル

Cubase の操作方法、パラメーター、機能、およびテクニックが詳しく記載されているメインのマニュアルです。

プラグインリファレンス

付属の VST プラグイン、VST インストゥルメント、および MIDI エフェクトの機能とパラメーターの説明が記載されています。

Remote Control Devices

サポートされている MIDI リモートコントロールデバイスの一覧が掲載されています。

MIDI デバイス

MIDI デバイスおよびデバイスパネルの管理方法が記載されています。

Groove Agent SE

付属の VST インストゥルメント Groove Agent SE の機能とパラメーターの説明が記載されています。

HALion Sonic SE

付属の VST インストゥルメント HALion Sonic SE の機能とパラメーターの説明が記載されています。

Retrologue

付属の VST インストゥルメント Retrologue の機能とパラメーターの説明が記載されていません。

Padshop

付属の VST インストゥルメント Padshop の機能とパラメーターの説明が記載されていません。

Verve

付属の VST インストゥルメント Verve の機能とパラメーターの説明が記載されています。

Steinberg Library Manager

VST Sound ライブラリーの登録方法と管理方法が記載されています。

マニュアルの構成

Steinberg のマニュアルでは、情報をその内容に応じて 3 種類のトピックに分類しています。

ユーザーインターフェースの説明

ユーザーインターフェース項目の機能、およびダイアログやパネルなどのその他の項目のオプションと設定を説明するトピック。

基本的な概念の説明

特定のソフトウェア機能の概念と機能を説明するトピック。

手順の説明

特定のタスクを実行するための段階的な手順を説明するトピック。これらのトピックでは、多くの場合、その手順を実行する理由について例を示し、注意すべき影響を含む、結果を簡単に説明します。

情報をこのように分類することで、Steinberg マニュアルの構成は最初から最後まで読まなければならないガイドとしてではなく、必要に応じて特定の情報や手順を参照できるリファレンスマニュアルとして機能するものになっています。

ヒント

説明のトピックにはタスクを実行する方法は記載されておらず、手順のトピックにはそれが何であるかの説明はありません。項目や概念に関する一般的な情報を探す場合は、「イベント」などの名前で検索することをおすすめします。特定の操作を実行するための手順を探す場合は、「録音する」などの関連する動詞を含めて検索することをおすすめします。

トピックの下部にあるリンクから関連コンテンツを参照できます。また、サイドバーは、マニュアル構成の中で近くにある関連トピックを確認するのに便利です。

表記規則

本書では、表記上およびマークアップの要素を使用して説明しています。

表記上の要素

表記上の各要素は、以下の目的で使用されます。

前提

手順を開始する前に完了しておくこと、または満たす必要がある条件を示します。

手順

特定の結果を得るために必要な手順を示します。

重要

システムや接続されたハードウェアに影響を及ぼす可能性のある事項、またはデータ損失のリスクを伴う事項を示します。

補足

考慮すべき事項を示します。

ヒント

役に立つ追加の情報を表示します。

例

例を示します。

結果

手順の結果を示します。

手順終了後の項目

手順を実行したあとに行なう操作または必要事項を示します。

関連リンク

本書に記載のある関連トピックを示します。

マークアップ

太字はメニュー、オプション、機能、ダイアログ、ウィンドウなどの名前を示します。

例

「**機能メニュー (Functions Menu)**」を開くには、**MixConsole** の右上角にある「**機能メニュー (Functions Menu)**」をクリックします。

太字が大なり記号で区切られている場合は、複数のメニューを連続で開くことを表わします。

例

「**プロジェクト (Project)**」 > 「**トラックを追加 (Add Track)**」を選択します。

キーボードショートカット

初期設定のキーボードショートカットの多くは修飾キーを使用しますが、修飾キーの一部はオペレーティングシステムによって異なります。

本書では、修飾キーを伴うキーボードショートカットを記述する場合、まず Windows の修飾キー、次に macOS の修飾キー、次にその他のキーの順に記載します。

例

[Ctrl]/[command] + [Z] と記載されている場合、Windows では **[Ctrl]** キー、macOS では **[command]** キーを押したままで **[Z]** キーを押すことを指しています。

システムの設定

Cubase を使用するには、オーディオを設定する必要があります。また、必要に応じて、MIDI システムも設定する必要があります。

「スタジオ設定 (Studio Setup)」 ダイアログ

「スタジオ設定 (Studio Setup)」 ダイアログでは、接続されたオーディオデバイス、MIDI デバイス、およびリモートコントロールデバイスを設定できます。

- 「スタジオ設定 (Studio Setup)」 ダイアログを開くには、「スタジオ (Studio)」 > 「スタジオ設定 (Studio Setup)」を選択します。

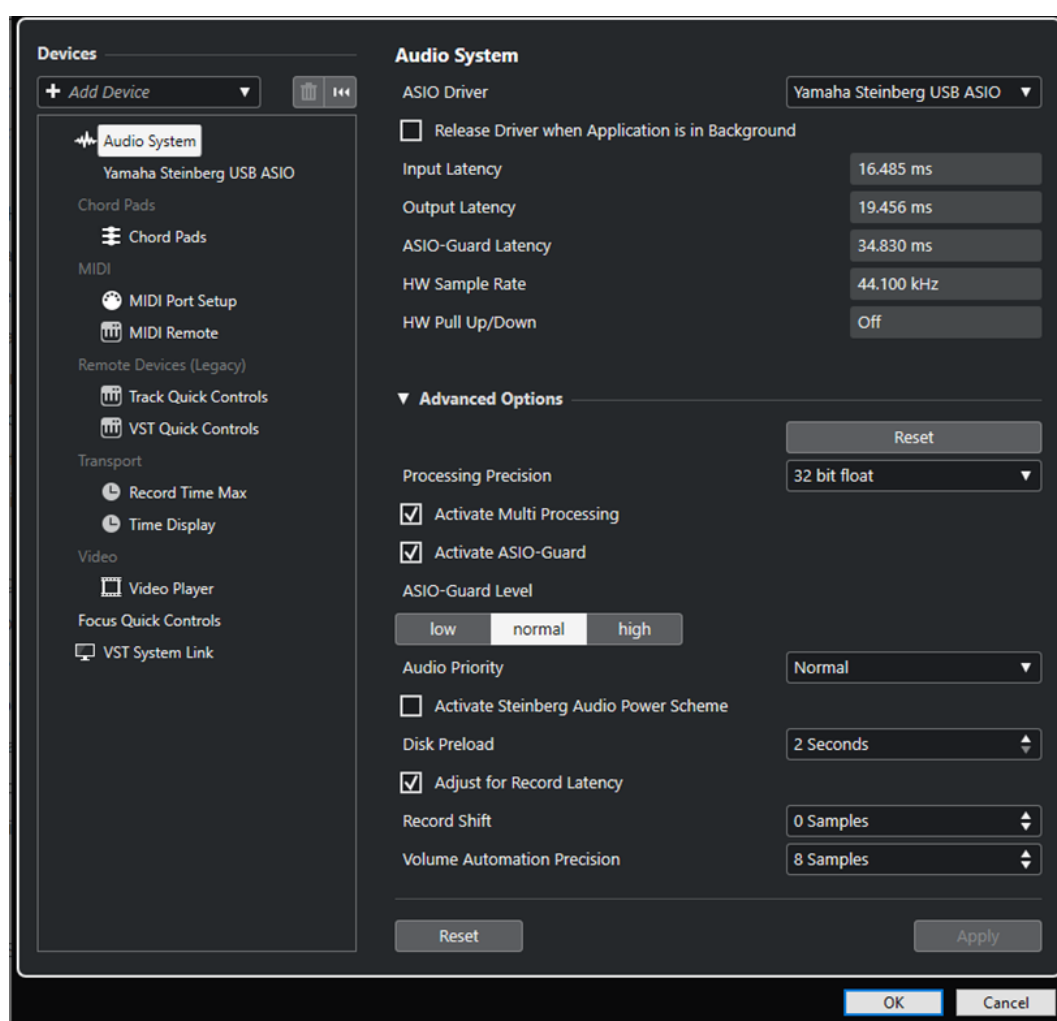

左側の「デバイス (Devices)」セクションには以下のオプションがあります。

デバイスを追加 (Add Device)

Note Expression Input Device、追加の**タイムディスプレイデバイス**、特定の**リモートコントロールデバイス**などの各種デバイスを手動で追加できます。

削除 (Remove)

手動で追加したデバイスを削除できます。

すべてのデバイスをリセット (Reset All Devices)



デバイスリストのすべてのデバイスリストをリセットします。

「デバイス (Devices)」 リスト

「デバイス (Devices)」 リストでデバイスを選択すると、その設定が右のセクションに表示されます。

各デバイスのページの下部には、以下のオプションがあります。

リセット (Reset)

アクティブな ASIO デバイスにリセット信号を送信し、オーディオ処理を再開します。これにより、オーディオ再生の問題を解決できることがあります。

補足

この操作を行なうと、再生が短時間中断されます。

適用 (Apply)

このページの設定を適用します。

関連リンク

[「オーディオシステム \(Audio System\)」 ページ \(18 ページ\)](#)

[「ASIO ドライバーの設定 \(ASIO Driver Setup\)」 ページ \(20 ページ\)](#)

[「MIDI ポートの設定 \(MIDI Port Setup\)」 ページ \(26 ページ\)](#)

オーディオの設定

Cubase でオーディオデバイスを使用するには、設定を行なう必要があります。

重要

接続を行なう前に、すべての機器の電源をオフにしてください。

ステレオの入出力のシンプルな構成

Cubase からのステレオ入力/出力だけを使用する場合は、入力ソース (ミキサーなど)、出力先 (アンプやスピーカー) とオーディオデバイスを直接接続してしまうのもひとつの方法です。

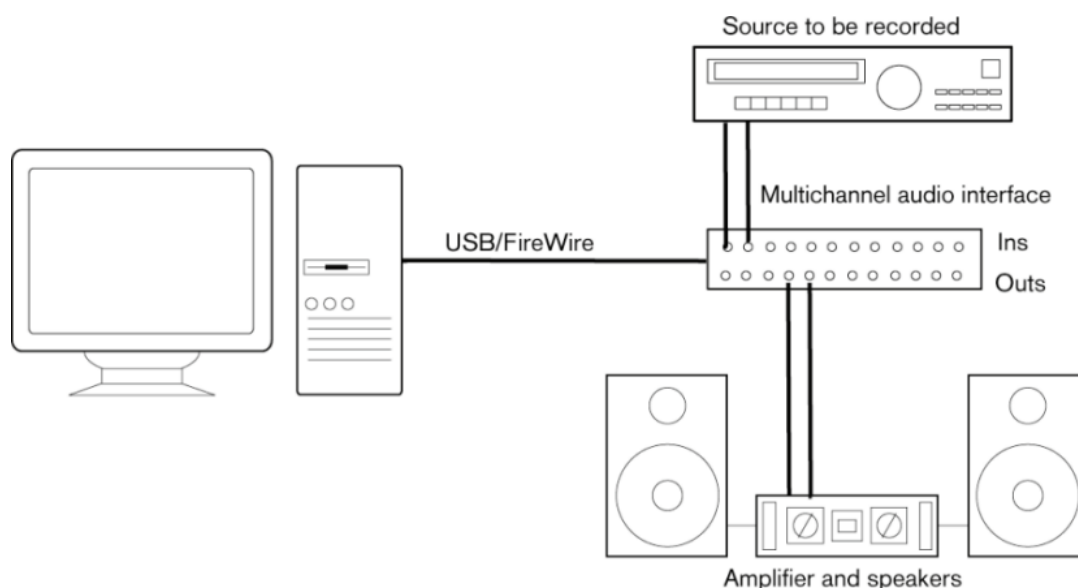

オーディオコネクション

システムの設定は、作成するプロジェクトの種類、使用する外部機器、使用しているコンピューターハードウェアの構成など、さまざまな要因によって変わってきます。以下は、そのうちの一例です。

機材同士の接続をデジタルにするか、アナログにするかも、実際の使用機材によって変わってきます。

録音レベルと入力

機器を接続する場合、出力側と入力側のインピーダンスと信号レベルが合っていることを確認してください。インピーダンスや信号レベルを正しくあわせることは、ノイズやひずみを防止するために非常に重要です。たとえば、民生用 (-10dBV) や業務用 (+4dBu) など、さまざまな入力タイプが使用される可能性があります。

入力特性をオーディオインターフェースやコントロールパネルで調整できる場合もあります。詳細については、オーディオデバイスのマニュアルを参照してください。

重要

オーディオデバイスが受信する信号の入力レベル調節はそのデバイスによって異なるため、Cubase で、これを調節することはできません。入力レベルの調節は、ハードウェア付属の専用アプリケーション、またはハードウェアのコントロールパネルで行ないます。

ワードクロックの接続

デジタルのオーディオ機器を使用する際は、オーディオデバイスとデジタル機器の間にワードクロックを接続する必要があるかもしれません。詳細については、オーディオデバイスのマニュアルを参照してください。

重要

ワードクロックの同期は、適切に設定してください。同期が不適切な場合、録音や再生の際にノイズが生じることがあります。

オーディオドライバーの選択

オーディオドライバーを選択すると、Cubase がオーディオデバイスと通信できます。通常、Cubase を起動するとドライバーの選択を求めるダイアログが開きますが、以下の方法でもオーディオデバイスドライバーを選択できます。

補足

Windows の場合、使用するオーディオデバイス専用の ASIO ドライバーを使うことをおすすめします。ASIO ドライバーがインストールされていない場合は、利用できる ASIO ドライバーについて、ご使用のオーディオデバイスのメーカーにお問い合わせください。専用の ASIO ドライバーがない場合、Generic Low Latency ASIO Driver を利用できます。

手順

1. 「スタジオ (Studio)」 > 「スタジオ設定 (Studio Setup)」を選択します。
 2. 「デバイス (Devices)」リストで、「オーディオシステム (Audio System)」を選択します。
 3. 「ASIO ドライバー (ASIO Driver)」ポップアップメニューを開き、使用するオーディオデバイスのドライバーを選択します。
 4. 「OK」をクリックします。
-

オーディオデバイスの設定

オーディオデバイスを使用するには、「スタジオ設定 (Studio Setup)」ダイアログでオーディオデバイスの選択と設定を行なう必要があります。

前提条件

オーディオハードウェアのドライバーを選択しておきます。

手順

1. 「スタジオ (Studio)」 > 「スタジオ設定 (Studio Setup)」を選択します。
2. 「デバイス (Devices)」リストで、使用しているオーディオデバイスのドライバーを選択します。
3. 使用するオーディオデバイスのコントロールパネルを開くには、以下のいずれかの操作を行ないます。
 - Windows の場合、「コントロールパネル」をクリックします。
 - macOS の場合、「Open Config App」をクリックします。ハードウェア製品によっては、このボタンが表示されません。ボタンが見つからない場合、その製品の説明書を参照してください。

補足

コントロールパネルはオーディオデバイスのメーカーによって作成されているため、使用しているデバイスやモデルによって表示が異なります。ただし、Generic Low Latency ASIO Driver (Windows のみ) のコントロールパネルは、Steinberg 社が作成したものです。

4. オーディオデバイスは、メーカーの推奨する方法で設定してください。
-

「オーディオシステム (Audio System)」 ページ

「オーディオシステム (Audio System)」 ページで、使用するオーディオデバイスの ASIO ドライバーを選択できます。

- 「オーディオシステム (Audio System)」 ページを開くには、「スタジオ (Studio)」 > 「スタジオ設定 (Studio Setup)」 を選択し、「デバイス (Devices)」 リストから「オーディオシステム (Audio System)」 を選択します。

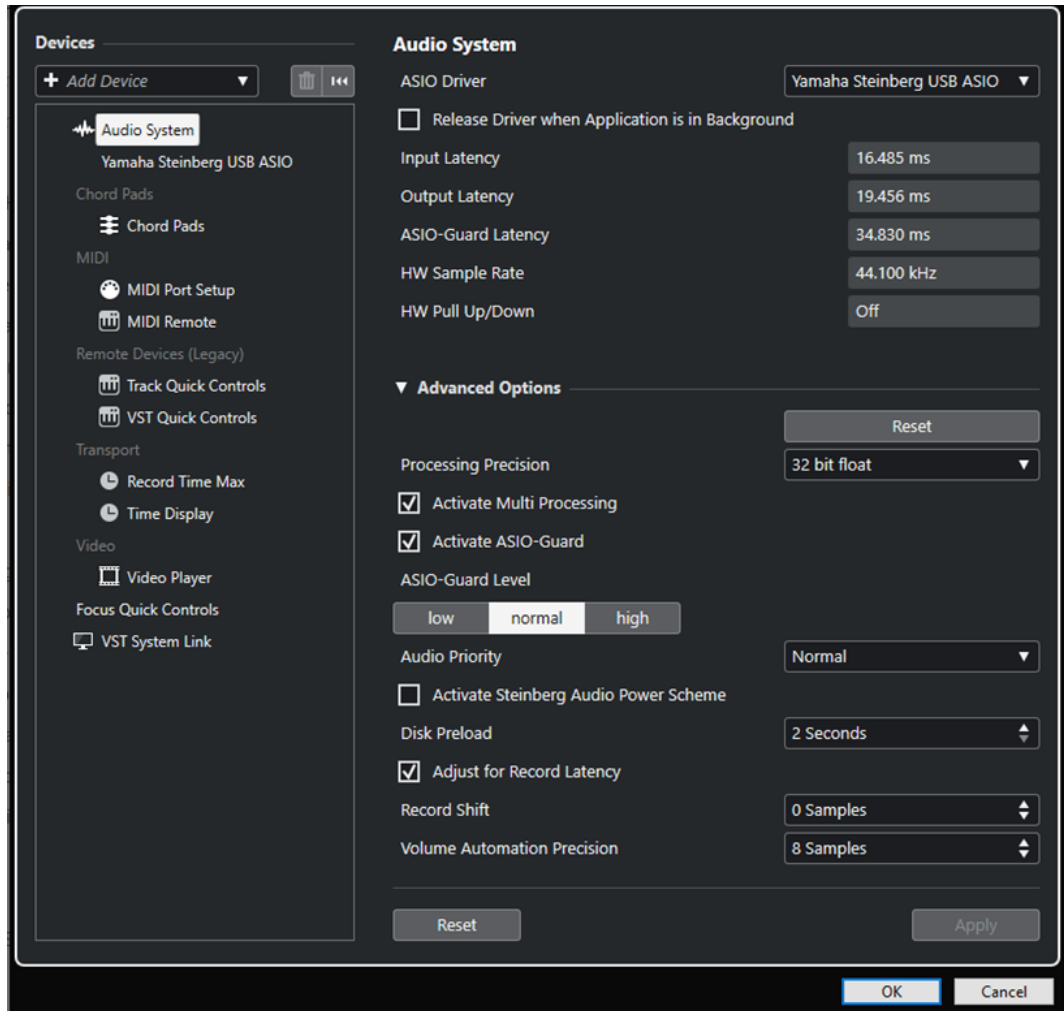

以下のオプションを使用できます。

ASIO ドライバー (ASIO Driver)

ドライバーを選択します。

バックグラウンド時は ASIO ドライバーを解放する (Release Driver when Application is in Background)

Cubase が起動している場合でも、ドライバーを解放し、他のアプリケーションからオーディオデバイス経由で音楽を再生できます。

入力のレイテンシー (Input Latency)

オーディオデバイスの入力のレイテンシーを表示します。

出力のレイテンシー (Output Latency)

オーディオデバイスの出力のレイテンシーを表示します。

ASIO-Guard レイテンシー (ASIO-Guard Latency)

ASIO-Guard レイテンシーを表示します。

HW サンプリングレート (HW Sample Rate)

使用するオーディオデバイスのサンプリングレートを表示します。

HW プルアップ/ダウン (HW Pull Up/Down)

オーディオデバイスのプルアップ/ダウン状態を表示します。

「詳細設定 (Advanced Options)」セクションには、以下の項目があります。

リセット (Reset)

このセクションのオプションをデフォルト値にリセットします。

プロセッシング精度 (Processing Precision)

オーディオのプロセッシング精度を 32 bit float または 64 bit float に設定できます。この設定に応じて、すべてのチャンネルが処理され、32 bit float または 64 bit float 形式でミックスされます。

補足

64 bit float のプロセッシング精度は、CPU への負荷およびメモリー消費を増大させる場合があります。

64 bit float 処理をサポートしているすべてのプラグインを確認するには、「スタジオ (Studio)」メニューから「VST プラグインマネージャー (VST Plug-in Manager)」を開いて、「表示オプション (Display Options)」ポップアップメニューで「64 Bit Float 処理に対応したプラグインを表示 (Show Plug-ins That Support 64-Bit Float Processing)」をオンにします。

補足

VST 2 のプラグインとインストゥルメントは、常に 32 ビットの精度で処理されています。

マルチプロセッシングを有効化 (Activate Multi Processing)

使用可能なすべての CPU に処理負荷を均等に配分します。これにより、Cubase は複数のプロセッサのパワーを最大限に活用できます。

ASIO-Guard を有効化 (Activate ASIO-Guard)

ASIO-Guard を有効にします。「マルチプロセッシングを有効化 (Activate Multi Processing)」がオンの場合にのみ使用できます。

ASIO-Guard レベル (ASIO-Guard Level)

ASIO-Guard レベルを設定します。レベルが高いほど処理が安定し、オーディオ処理のパフォーマンスが向上します。ただし、レベルを高くすると ASIO-Guard レイテンシーとメモリー消費も増加します。

オーディオ優先度 (Audio Priority) (Windows のみ)

オーディオと MIDI で作業する場合、「標準 (Normal)」に設定する必要があります。ブースト MIDI を使用しない場合は、「ブースト (Boost)」に設定できます。

Steinberg Audio Power Scheme を有効化 (Activate Steinberg Audio Power Scheme)

このオプションをオンにすると、リアルタイム処理に影響を与えるすべての電力セーフモードが無効になります。ただし、レイテンシーが非常に低い場合にのみ効果があり、消費電力が上がることに注意してください。

ディスクのプリロード (Disk Preload)

再生を開始する前に RAM にプリロードする秒数を指定できます。これにより、スムーズに再生することができます。

録音時のレイテンシーを調整 (Adjust for Record Latency)

このオプションをオンにすると、録音時にプラグインのレイテンシーが反映されます。

録音開始ポジションオフセット (Record Shift)

録音開始位置を移動できます。

ボリュームオートメーションの精度 (Volume Automation Precision)

新しいボリュームオートメーションイベントを処理するまでのサンプル数を設定できます。処理済みのイベント間のオートメーションカーブは補完されます。これにより、オートメーションイベント間の移行がなめらかになり、ノイズの原因となる急激なジャンプが生じるのを防ぎます。

このページの下部には、以下のオプションがあります。

リセット (Reset)

アクティブな ASIO デバイスにリセット信号を送信し、オーディオ処理を再開します。これにより、オーディオ再生の問題を解決できることがあります。

補足

この操作を行なうと、再生が短時間中断されます。

適用 (Apply)

このページの設定を適用します。

関連リンク

[VST プラグインマネージャーウィンドウ \(694 ページ\)](#)

「ASIO ドライバーの設定 (ASIO Driver Setup)」 ページ

このページでは、ASIO ドライバーを設定できます。

- ASIO ドライバーを設定するページを開くには、「スタジオ (Studio)」 > 「スタジオ設定 (Studio Setup)」を選択し、左側の「デバイス (Devices)」リストからオーディオドライバーを選択します。

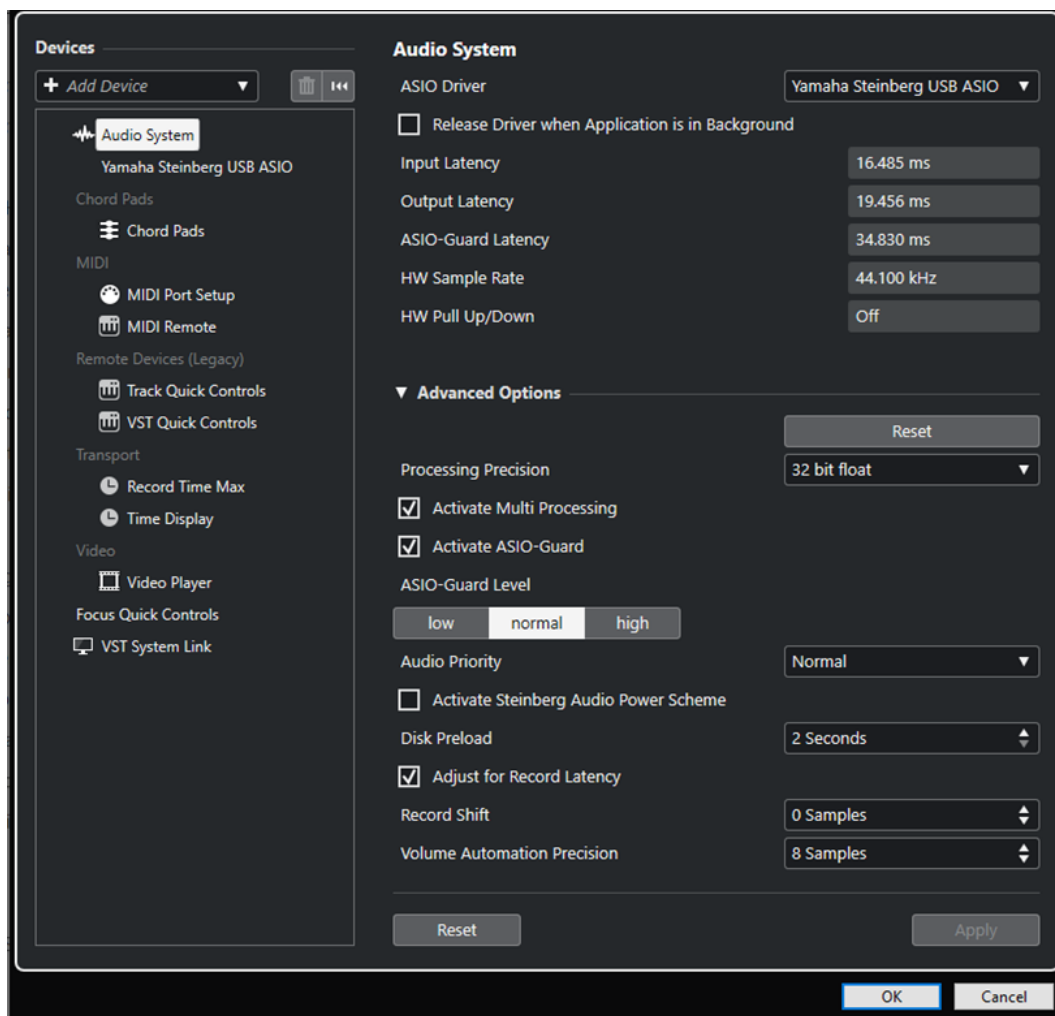

以下のオプションを使用できます。

コントロールパネル (Control Panel)

オーディオデバイスのコントロールパネルを開きます。

入力のレイテンシー (Input Latency)

オーディオドライバーの入力のレイテンシーを表示します。

出力のレイテンシー (Output Latency)

オーディオドライバーの出力のレイテンシーを表示します。

クロックソース (Clock Source)

クロックソースを選択します。

外部クロック (Externally Clocked)

外部クロックソースを使用するには、このオプションをオンにします。

ダイレクトモニタリング (Direct Monitoring)

オーディオデバイス経由でモニタリングしたり、オーディオデバイスを Cubase からコントロールしたりするには、このオプションをオンにします。

「ポート (Ports)」セクションには、以下の項目があります。

リセット (Reset)

すべてのポートを表示してデフォルトのポート名に戻すことができます。

I/O

ポートの入出力状態です。

ポートシステム名 (Port System Name)

ポートのシステム名です。

表示名 (Show As)

ポートの名前を変更できます。ポートの名前は「**インプットのルーティング (Input Routing)**」および「**アウトプットのルーティング (Output Routing)**」ポップアップメニューで使用されます。

表示 (Visible)

オーディオポートの表示/非表示を切り替えることができます。

状況 (State)

オーディオポートの状態です。

このページの下部には、以下のオプションがあります。

リセット (Reset)

アクティブな ASIO デバイスにリセット信号を送信し、オーディオ処理を再開します。これにより、オーディオ再生の問題を解決できることがあります。

補足

この操作を行なうと、再生が短時間中断されます。

適用 (Apply)

このページの設定を適用します。

外部クロックソースの使用

外部クロックソースを使用する場合、外部クロック信号を受信することを Cubase に伝え、その信号に Cubase の動作速度を合わせる必要があります。

手順

1. 「**スタジオ (Studio)**」 > 「**スタジオ設定 (Studio Setup)**」を選択します。
 2. 「**デバイス (Devices)**」リストで、使用しているオーディオデバイスのドライバーを選択します。
 3. 「**外部クロック (Externally Clocked)**」をオンにします。
-

結果

Cubase が外部からのクロック信号に対して、動作速度を適合させることができます。

補足

オーディオの再生や録音を適切に行なうには、プロジェクトのサンプリングレートと外部クロック信号のサンプリングレートを合わせる必要があります。

サンプリングレートが異なる場合、プロジェクトウィンドウのステータスラインの「**録音形式 (Record Format)**」欄が異なるカラーで強調表示されます。Cubase によってサンプリングレートの不一致は解消され、再生速度が上下します。

複数のオーディオアプリケーションを同時に使用する

Cubase が起動している場合でも他のアプリケーションからオーディオデバイス経由で音楽を再生できません。

前提条件

オーディオデバイスにアクセスしているその他のオーディオアプリケーションもオーディオドライバーを解放するように設定しておきます。

手順

1. 「スタジオ (Studio)」 > 「スタジオ設定 (Studio Setup)」を選択します。
2. 「デバイス (Devices)」リストで、「オーディオシステム (Audio System)」を選択します。
3. 「バックグラウンド時は ASIO ドライバーを解放する (Release Driver when Application is in Background)」をオンにします。

結果

アクティブなアプリケーションがオーディオデバイスを使用できるようになります。

オーディオデバイスの構成

ほとんどのオーディオデバイスには、ハードウェアをカスタマイズするためのソフトウェアが1つ以上付属しています。

通常、オーディオデバイスの設定はコントロールパネルにまとめられています。このコントロールパネルは、Cubase から開くことができます (または、Cubase が起動していない場合、単独で開くこともできます)。詳細については、使用している機器のマニュアルを参照してください。

以下の項目を設定できます。

- 使用する入出力ポートの選択
- ワードクロックの同期設定
- ハードウェアのモニタリングの切り替え
- 各入力ポートのレベル設定
- モニタリングに使用する機器に合わせた出力レベルの設定
- デジタル入出力形式の選択
- オーディオバッファの設定

入出力ポートの設定

オーディオデバイスのドライバーを選択して設定したら、使用する入出力ポートを指定する必要があります。

前提条件

オーディオハードウェアのドライバーを選択しておきます。

手順

1. 「スタジオ (Studio)」 > 「スタジオ設定 (Studio Setup)」を選択します。
 2. 「デバイス (Devices)」リストで、使用しているオーディオデバイスのドライバーを選択します。
 3. 変更を行いません。
 4. 「OK」をクリックします。
-

関連リンク

[「ASIO ドライバーの設定 \(ASIO Driver Setup\)」 ページ \(20 ページ\)](#)

オーディオバスの設定

Cubase は、プログラムとオーディオデバイス間でオーディオ信号をやり取りするために、入力バス/出力バスというシステムを使用しています。

- オーディオデバイスの入力に接続されたオーディオ信号は、入力バスを通じて Cubase へと渡されます。つまり、録音されるオーディオは必ず 1 つまたは複数の入力バスを通過します。
- Cubase からのオーディオ信号は、出力バスを通じてオーディオデバイスへ渡されます。つまり、再生されるオーディオは必ず 1 つまたは複数の出力バスを通過します。

アプリケーション内で入出力ポートを指定し、音源 (マイクなど) をオーディオインターフェースに接続すれば、そのまま、録音、再生、およびミキシングを行なえます。

関連リンク

[オーディオコネクション \(30 ページ\)](#)

モニタリング

Cubase の場合、「モニタリング」とは、録音中に入力されてくる信号を聴くことを指します。

モニタリングは、以下のいずれかの方法で行なえます。

- Cubase に届く前の信号を聴く (外部モニタリング)
- Cubase を介して聴く
- ASIO ダイレクトモニタリングを使用する
これは、2 つのモニタリング方法を組み合わせた方法です。

関連リンク

[外部モニタリング \(272 ページ\)](#)

[Cubase を介したモニタリング \(271 ページ\)](#)

[ASIO ダイレクトモニタリング \(272 ページ\)](#)

MIDI の設定

Cubase で MIDI デバイスを使用するには、設定を行なう必要があります。

重要

接続を行なう前に、すべての機器の電源をオフにしてください。

手順

1. MIDI デバイス (キーボード、MIDI インターフェースなど) をコンピューターに接続します。
 2. 使用する MIDI デバイスのドライバーをインストールします。
-

結果

Cubase で MIDI デバイスを使用できるようになります。

MIDI の接続

MIDI キーボードなどの MIDI デバイスで MIDI データの再生や録音を行なうには、MIDI ポートを接続する必要があります。

MIDI デバイスの MIDI 出力ポートを、オーディオデバイスの MIDI 入力ポートに接続します。これにより、再生または録音する MIDI データを MIDI デバイスからコンピューターに送信できます。

MIDI デバイスの MIDI 入力ポートを、オーディオデバイスの MIDI 出力ポートに接続します。これにより、Cubase から MIDI デバイスに MIDI データを送信できます。たとえば、自分の演奏を録音してその MIDI データを Cubase で編集したあと、編集したデータをキーボードで再生して、キーボードから出力される音を録音できます。

MIDI ポートを表示/非表示にする

プログラムの MIDI ポップアップメニューで使用する MIDI ポートを表示し、使用しない MIDI ポートを非表示にできます。

手順

1. 「スタジオ (Studio)」 > 「スタジオ設定 (Studio Setup)」を選択します。
 2. 「デバイス (Devices)」リストで、「MIDI ポートの設定 (MIDI Port Setup)」を選択します。
 3. MIDI ポートを非表示にするには、そのポートの「表示 (Visible)」コラムをクリックします。
 4. 「OK」をクリックします。
-

「All MIDI Inputs」の設定

MIDI 録音を行なう場合、各 MIDI トラックの録音に使用する MIDI 入力ポートを設定できます。一方で、すべての MIDI 入力の MIDI データを記録することもできます。この機能を使用するには、まず MIDI トラックで「All MIDI Inputs」を選択した際に含められる入力を設定する必要があります。

手順

1. 「スタジオ (Studio)」 > 「スタジオ設定 (Studio Setup)」を選択します。
2. 「デバイス (Devices)」リストで、「MIDI ポートの設定 (MIDI Port Setup)」を選択します。
3. ポートの「「All MIDI Inputs」に含める (In 'All MIDI Inputs')」をオンにします。

補足

MIDI リモートコントロールユニットを接続している場合、その MIDI 入力の「「All MIDI Inputs」に含める (In 'All MIDI Inputs')」オプションはオフにしておいてください。これは、MIDI トラックの入力として「All MIDI Inputs」が選択されている場合に、間違っ​​てリモートコントロールからのデータを録音してしまうことを防ぐためです。

4. 「OK」をクリックします。
-

結果

インスペクターで、MIDI トラックの「インプットのルーティング (Input Routing)」ポップアップメニューに「All MIDI Inputs」を選択すると、その MIDI トラックでは、「MIDI ポートの設定 (MIDI Port Setup)」で指定したすべての MIDI 入力を使用されます。

「MIDI ポートの設定 (MIDI Port Setup)」 ページ

「スタジオ設定 (Studio Setup)」ダイアログの「MIDI ポートの設定 (MIDI Port Setup)」ページに、接続された MIDI デバイスが表示され、各デバイスのポートを設定できます。

- 「MIDI ポートの設定 (MIDI Port Setup)」ページを開くには、「スタジオ (Studio)」> 「スタジオ設定 (Studio Setup)」を選択し、「デバイス (Devices)」リストから「MIDI ポートの設定 (MIDI Port Setup)」を選択します。

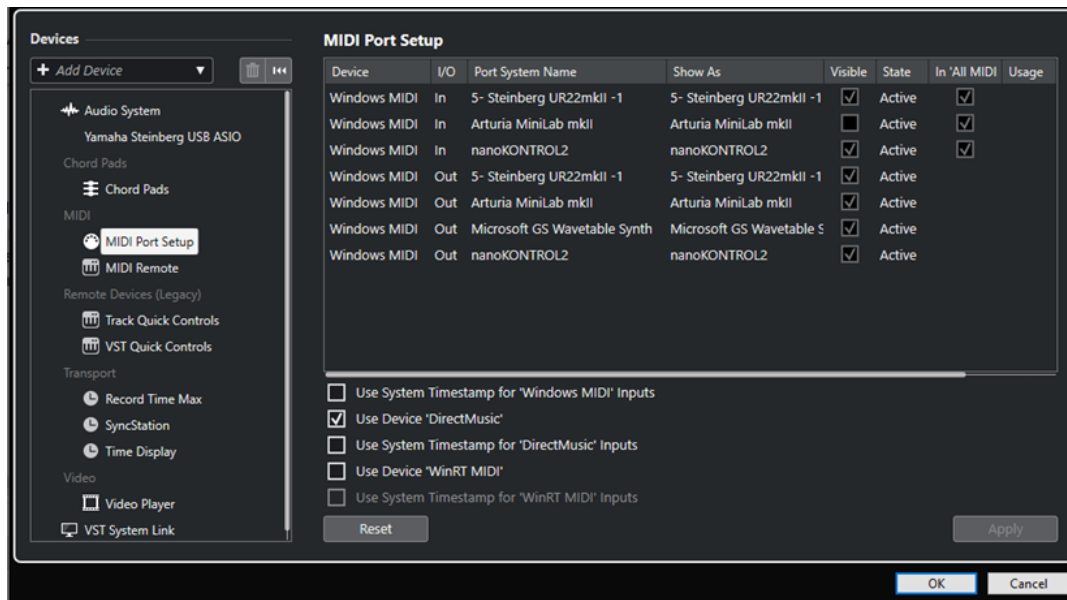

以下のコラムが表示されます。

デバイス (Device)

接続された MIDI デバイスです。

I/O

ポートの入出力状態です。

ポートシステム名 (Port System Name)

ポートのシステム名です。

表示名 (Show As)

ポートの名前を変更できます。ポートの名前は「インプットのルーティング (Input Routing)」および「アウトプットのルーティング (Output Routing)」ポップアップメニューで使用されます。

表示 (Visible)

MIDI ポートの表示/非表示を切り替えることができます。

状況 (State)

MIDI ポートの状態です。

「All MIDI Inputs」に含める (In 'All MIDI Inputs')

すべての MIDI 入力から MIDI データを録音できます。

補足

リモートコントロールデバイスを使用する場合は、このオプションをオフにします。

使用方法 (Usage)

MIDI コントローラーを接続してプロジェクトウィンドウの下ゾーンの「MIDI Remote」タブで使用すると、接続したコントローラーの名前が対応するポートの「使用方法 (Usage)」コラムに表示されます。これらのポートはリモートコントロールにのみ使用されます。

以下のオプションを使用できます。

"Windows MIDI" 入力にシステムのタイムスタンプを使用 (Use System Timestamp for 'Windows MIDI' Inputs)

ノートがシフトされるなど、タイミングの問題が繰り返し発生する場合は、このオプションをオンにします。オンにすると、システムのタイムスタンプが基準の時間として使用されます。

デバイス 'DirectMusic' を使用 (Use Device 'DirectMusic')

デバイスに DirectMusic デバイスドライバーを使用しない場合、このオプションはオフにできます。これにより、システムのパフォーマンスが向上します。

"DirectMusic" 入力にシステムのタイムスタンプを使用 (Use System Timestamp for 'DirectMusic' Inputs)

ノートがシフトされるなど、タイミングの問題が繰り返し発生する場合は、このオプションをオンにします。オンにすると、システムのタイムスタンプが基準の時間として使用されます。

デバイス 'WinRT MIDI' を使用 (Use Device 'WinRT MIDI')

Windows の **Runtime MIDI API**、**WinRT MIDI** を有効にします。これにより、Windows の Bluetooth MIDI がネイティブでサポートされ、プラグアンドプレイ機能が改善し、複数の同じデバイスをより適切に扱えるようになります。

Bluetooth MIDI やプラグアンドプレイに問題がある場合は、「デバイス 'WinRT MIDI' を使用 (Use Device 'WinRT MIDI)」をオフにして、Bluetooth MIDI デバイスを接続しなおし、「デバイス 'WinRT MIDI' を使用 (Use Device 'WinRT MIDI)」を再びオンにします。

"WinRT MIDI" 入力にシステムのタイムスタンプを使用 (Use System Timestamp for 'WinRT MIDI' Inputs)

ノートがシフトされるなど、タイミングの問題が繰り返し発生する場合は、このオプションをオンにします。オンにすると、システムのタイムスタンプが基準の時間として使用されます。

このページの下部には、以下のオプションがあります。

リセット (Reset)

すべてのポートを表示してデフォルトのポート名に戻すことができます。

適用 (Apply)

このページの設定を適用します。

MIDI デバイス用のプラグアンドプレイ機能

Cubase は、USB MIDI デバイスのプラグアンドプレイに対応しています。これらのデバイスは、アプリケーションの使用中に接続して電源を入れても、適切に認識されます。

MIDI Remote ページ

「スタジオ設定 (Studio Setup)」ダイアログの「MIDI Remote」ページには、接続されている MIDI コントローラーが表示されます。

- 「MIDI Remote」ページを開くには、「スタジオ (Studio)」 > 「スタジオ設定 (Studio Setup)」を選択し、「デバイス (Devices)」リストの「MIDI Remote」をオンにします。

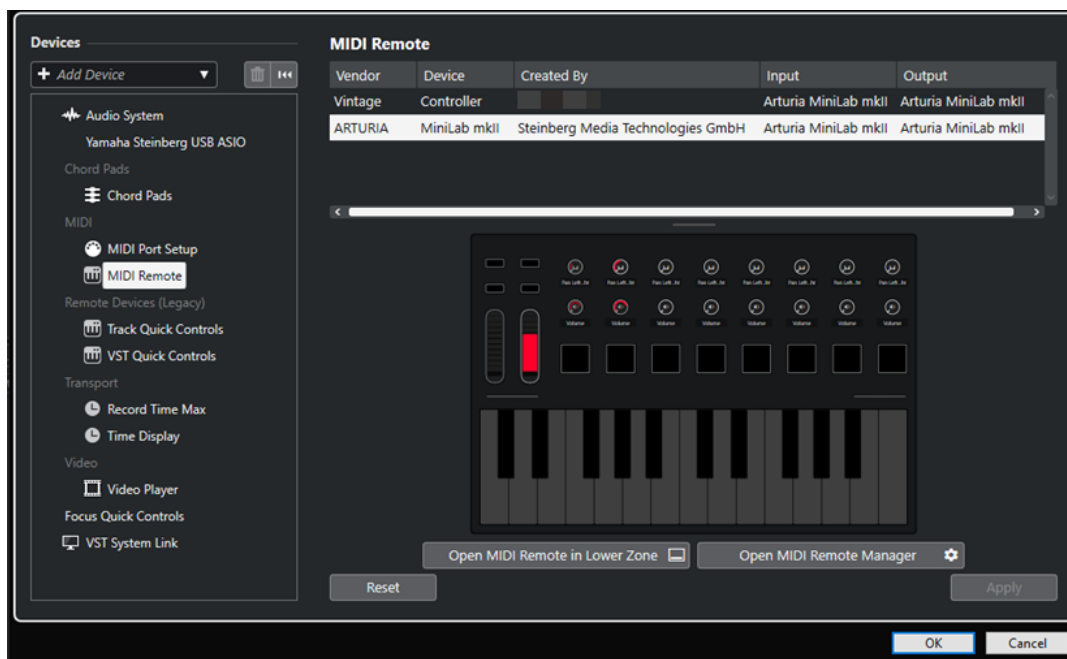

以下のコラムが表示されます。

メーカー (Vendor)

接続されている MIDI コントローラーのベンダーに関する情報が表示されます。

デバイス (Device)

接続されている MIDI コントローラーです。

制作者 (Created By)

接続されている MIDI コントローラーのスクリプト作成者に関する情報が表示されます。

入力 (Input)

MIDI コントローラーの入力ポートが表示されます。

出力 (Output)

MIDI コントローラーの出力ポートが表示されます。

下ゾーンで MIDI Remote を開く (Open MIDI Remote in Lower Zone)

プロジェクトウィンドウの下ゾーンにある「MIDI Remote」タブを開きます。

MIDI Remote マネージャーを開く (Open MIDI Remote Manager)

接続されている MIDI コントローラーとインストールされているスクリプトの情報が表示された MIDI Remote マネージャーを開きます。

このページの下部には、以下のオプションがあります。

リセット (Reset)

すべてのポートを表示してデフォルトのポート名に戻すことができます。

適用 (Apply)

このページの設定を適用します。

関連リンク

[MIDI Remote \(706 ページ\)](#)

シンクロナイザー

Cubase の時間軸 (タイムコード) を外部のトランスポートを使って管理することを考えるならば、おそらくシンクロナイザーをシステムに追加しなければなりません。

重要

接続を行なう前に、すべての機器の電源をオフにしてください。

シンクロナイザーの接続および設定方法については、使用しているシンクロナイザーのマニュアルを参照してください。

関連リンク

[同期](#) (1053 ページ)

オーディオコネクション

Cubase で再生や録音を行なうには、「オーディオコネクション (Audio Connections)」ウィンドウで入出力バスを設定する必要があります。

必要なバスのタイプは、使用するオーディオデバイス、全体的なオーディオシステムの構成、使用するプロジェクトなどによって異なります。

「オーディオコネクション (Audio Connections)」ウィンドウ

「オーディオコネクション (Audio Connections)」ウィンドウでは入出力バスを設定できます。

- 「オーディオコネクション (Audio Connections)」ウィンドウを開くには、「スタジオ (Studio)」> 「オーディオコネクション (Audio Connections)」を選択します。

「入力/出力 (Inputs/Outputs)」タブ

「入力 (Inputs)」タブおよび「出力 (Outputs)」タブでは、入出力バスを設定および構成できます。

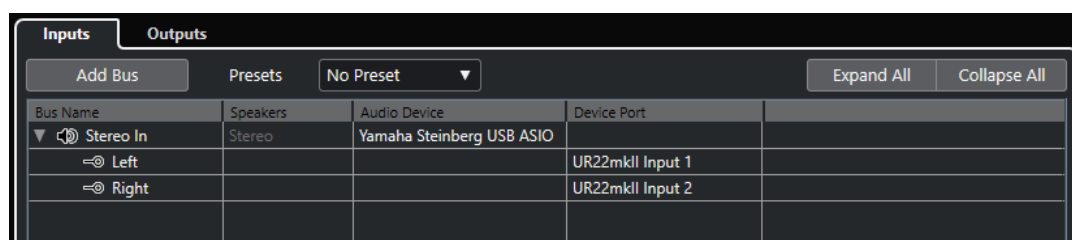

バスのリストの上には以下のオプションがあります。

バスを追加 (Add Bus)

「入力バスを追加 (Add Input Bus)」ダイアログが開き、新しいバス構成を作成できます。

プリセット (Presets)

プリセットポップアップメニューが開き、バス構成のプリセットを選択できます。「プリセットを保存 (Save Preset)」をクリックすると、バス構成をプリセットとして保存できます。「プリセットを削除 (Remove Preset)」をクリックすると、選択したプリセットが削除されます。

+/- すべて (All)

バスリストのすべてのバスを展開、または折りたたみます。

バスリストには以下のコラムがあります。

バス名 (Bus Name)

バスのリストです。バス名をクリックすると選択状態になり、もう1度クリックすると名前を変更できます。

スピーカー (Speakers)

モノラル、ステレオなど、各バスのスピーカー構成を示します。

オーディオデバイス (Audio Device)

選択されているオーディオデバイスのドライバーを表示します。

デバイスポート (Device Port)

バスによって使用されているオーディオデバイスの実際の入出力ポートが表示されます。すべてのスピーカーチャンネルを表示するには、バス項目を展開してください。バス項目が折りたたまれている場合、このバスが使用しているポートのうち、最初のポートのみが表示されます。

「**デバイスポート (Device Port)**」ポップアップメニューには、このポートにいくつのバスが接続されているかが表示されます。接続されているバスがポート名の横に括弧書きで表示されます。

この方法で最大3つまでのバスの割り当て内容を表示できます。4つ以上のバスがある場合には、それを示す数字がポート名の右側に表示されます。

たとえば、「Adat 1 [Stereo1] [Stereo2] [Stereo3] (+2)」と表示されている場合は、Adat 1ポートが3つのステレオバスと、さらに2つのバスに割り当てられていることを表わしています。

デバイスの入出力の名前を変更する

バスを設定する前に、オーディオデバイスのデフォルトの入出力ポートの名前を変更することをおすすめします。こうすると、プロジェクトファイルを他のコンピューターで開くことができます。

プロジェクトを他のスタジオに持ち込む場合などに、使用するオーディオデバイスが変わることがあります。しかし、オーディオデバイスの入出力ポートに同じ名前を付けておけば、使用するバスに適切な入出力が割り当てられます。

補足

他のコンピューターで作成したプロジェクトを開いた場合やポートの名前が一致しない場合、またはポートの構成が異なる場合、「**接続未決定 (Missing Ports)**」ダイアログが表示されます。このダイアログでは、プロジェクトで使用されているポートをコンピューターのポートに手動で割り当て直すことができます。

手順

1. 「**スタジオ (Studio)**」 > 「**スタジオ設定 (Studio Setup)**」を選択します。
2. 「**デバイス (Devices)**」リストで、「**オーディオシステム (Audio System)**」を選択します。
3. 「**ASIO ドライバー (ASIO Driver)**」ポップアップメニューを開き、使用するオーディオデバイスのドライバーを選択します。
4. 「**デバイス (Devices)**」リストで、使用しているオーディオデバイスのドライバーを選択します。
5. 「**表示名 (Show As)**」コラムで、ポート名をクリックして新しい名前を入力します。
6. 上記の手順を繰り返して、必要なすべてのポートの名前を変更します。
7. 「**OK**」をクリックします。

関連リンク

[不明なポートの再ルーティング \(105 ページ\)](#)

ポートを非表示にする

使用していないポートを非表示にできます。非表示にしたポートは「オーディオコネクション (Audio Connections)」ウィンドウに表示されません。

手順

1. 「スタジオ (Studio)」 > 「スタジオ設定 (Studio Setup)」を選択します。
 2. 「デバイス (Devices)」リストで、使用しているオーディオデバイスのドライバーを選択します。
 3. 「表示 (Visible)」コラムで、非表示にするポートをオフにします。
 4. 「OK」をクリックします。
-

ポートのオン/オフを切り替える (macOS のみ)

macOS では、入出力ポートのオン/オフを切り替えることができます。これにより、ライン入力かわりにマイク入力を使用したり、オーディオデバイスの入出力ポートをオフにしたりできます。

補足

この機能は、内蔵オーディオ装置、標準的な USB オーディオデバイス、およびいくつかのオーディオデバイスにのみ使用できます。

手順

1. 「スタジオ (Studio)」 > 「スタジオ設定 (Studio Setup)」を選択します。
 2. 「デバイス (Devices)」リストで、使用しているオーディオデバイスのドライバーを選択します。
 3. 「コントロールパネル (Control Panel)」をクリックします。
 4. 各ポートのオン/オフを設定します。
 5. 「OK」をクリックします。
-

入出力バスを追加する

オーディオデバイスと Cubase の間の接続を確立するには、入出力バスを追加する必要があります。

手順

1. 「オーディオコネクション (Audio Connections)」ウィンドウで、「入力 (Inputs)」または「出力 (Outputs)」タブをクリックします。
 2. 「バスを追加 (Add Bus)」をクリックします。
 3. 「入力バスを追加 (Add Input Bus)」ダイアログでバスを設定します。
 4. 必要に応じて、バスの名前を入力します。
バスの名前を指定しない場合、バスにはチャンネル構成に応じた名前がつけられます。
 5. 「バスを追加 (Add Bus)」をクリックします。
新しいバスがバスリストに追加されます。
 6. バス項目内にある各スピーカーのチャンネルに対して、「デバイスポート (Device Port)」コラムをクリックして、使用しているオーディオデバイスのポートを選択します。
-

デフォルト出力バス (Main Mix) の設定

「Main Mix」はデフォルトの出力バスです。オーディオ/グループ/FXの各チャンネルは、作成されると自動的に「Main Mix」にルーティングされます。利用できるバスが1つのみの場合は、このバスが自動的にデフォルトの出力バスになります。

前提条件

出力バスを追加しておきます。

手順

1. 「オーディオコネクション (Audio Connections)」ダイアログで、デフォルトの出力バスとして使用する出力バスを右クリックします。
2. 「"<バス名>" を Main Mix に設定 (Set "<bus name>" as Main Mix)」を選択します。

結果

選択したバスがデフォルトのバスになります。「Main Mix」はバス名の左側にスピーカーアイコンが表示されます。

関連リンク

[「入力/出力 \(Inputs/Outputs\)」タブ \(30 ページ\)](#)

入出力バスのプリセット

入出力バスを構成する際に、さまざまな種類のプリセットを使用できます。

- 標準のバス構成
- 使用しているハードウェアの構成に合わせて自動的に作成されたプリセット
Cubase は、毎回、起動中にオーディオデバイスの物理的な入出力ポートを検出し、そのハードウェア特有のプリセットをいくつか作り出します。
- 独自のプリセット

補足

入出力バス構成のデフォルトプリセットを作成できます。空のプロジェクトを新規作成した場合に、デフォルトプリセットが適用されます。デフォルトプリセットを作成するには、任意の入出力バス構成を **Default** という名前で保存します。デフォルトプリセットを設定していない場合は、空のプロジェクトを新規作成すると、最後に使用した入出力バス構成が適用されます。

バス構成プリセットを保存する

独自に設定した入出力バス構成をプリセットとして保存できます。

手順

1. 「スタジオ (Studio)」 > 「オーディオコネクション (Audio Connections)」を選択します。
 2. 「入力 (Inputs)」タブまたは「出力 (Outputs)」タブをクリックして、バス構成を設定します。
 3. 「保存 (Store)」をクリックします。
 4. 「プリセット名を入力 (Type In Preset Name)」ダイアログで、名前を入力します。
 5. 「OK」をクリックします。
-

結果

保存したプリセットが「**プリセット (Presets)**」メニューに表示されます。

バス構成プリセットを削除する

不要になったバス構成プリセットを削除できます。

手順

1. 「**スタジオ (Studio)**」 > 「**オーディオコネクション (Audio Connections)**」を選択します。
 2. 「**入力 (Inputs)**」または「**出力 (Outputs)**」タブをクリックします。
 3. 「**プリセット (Presets)**」メニューから、削除するプリセットを選択します。
 4. 「**削除 (Delete)**」をクリックします。
-

結果

プリセットが削除されます。

モニタリング用のバス

モニタリングにはデフォルト出力バス (「**Main Mix**」) が使用されます。モニタリングレベルは **MixConsole** で調節できます。

関連リンク

[デフォルト出力バス \(Main Mix\) の設定 \(33 ページ\)](#)

[MixConsole \(352 ページ\)](#)

バス構成

プロジェクトに必要なバスをすべて設定したあとで、ポートの名前を設定したり、ポートの割り当てを変更したりできます。バス構成はプロジェクトと共に保存されます。

バスを削除する

不要になったバスを削除できます。

手順

- 「**オーディオコネクション (Audio Connections)**」ウィンドウで、以下のいずれかの操作を行ないます。
 - 1つのバスを削除するには、リスト内のバスを右クリックして「**バス "x" を削除 (Remove Bus "x")**」を選択します。
または、バスを選択して **[Backspace]** を押しても削除できます。
 - 複数の入力バスまたは出力バスを同時に削除するには、**[Shift]** または **[Ctrl]/[command]** を使用して削除するバスを選択し、右クリックして「**選択したバスを削除 (Remove Selected Busses)**」を選択します。
-

ポート割り当てを変更する

バスのポート割り当てを変更できます。

手順

1. 「スタジオ (Studio)」 > 「オーディオコネクション (Audio Connections)」を選択します。
 2. 以下のいずれかの操作を行ないます。
 - 単一のバスの割り当てを変更するには、「デバイスポート (Device Port)」ポップアップメニューを開き、新しいポートを選択します。
 - 選択した複数のバスに連続するポートを割り当てるには、選択した項目のうち、一番上に表示されている項目の「デバイスポート (Device Port)」ポップアップメニューを開き、**[Shift]** を押しながらデバイスポートを選択します。
 - 選択した複数のバスに同じポートを割り当てるには、選択した項目のうち、一番上に表示されている項目の「デバイスポート (Device Port)」ポップアップメニューを開き、**[Shift] + [Alt/Opt]** を押しながらデバイスポートを選択します。
-

複数のバス項目の名前を変更する

選択した複数のバス項目の名前はまとめて変更できます。その場合には通し番号または半角英字を使用します。

手順

1. 「スタジオ (Studio)」 > 「オーディオコネクション (Audio Connections)」を選択します。
 2. 名前を変更するバスを選択します。
 3. 以下のいずれかの操作を行ないます。
 - いずれかのバスに新しい名前を入力します。その際、その名前の最後は半角数字にします。
 - いずれかのバスに新しい名前を入力します。その際、名前の最後は半角スペースと半角大文字 1 文字にします。
 4. **[Return]** を押します。
-

結果

通し番号または半角英字のいずれかを使用して、バスの名前が自動的に変更されます。

補足

名前の変更は、名前を編集したバスから始まり、一番下まで実行されます。そのあと、一番上に戻り、すべてのバスの名前が変更されるまで続行されます。

専用ポートの割り当て

特定のタイプのチャンネルには、専用のポートが割り当てられます。

それらのポートを他のバスに割り当ててしまうと、それまでセットされていた方のバスが遮断されてしまいます。

「オーディオコネクション (Audio Connections)」ウィンドウの「デバイスポート (Device Port)」ポップアップメニューでは、専用ポート項目がマークされます。

プロジェクトウィンドウ

プロジェクトウィンドウではプロジェクトを見渡しながらかつ体的な構成を編集したり、各トラックの設定を行なったりできます。

プロジェクトウィンドウは、1つのプロジェクトにつき1つです。プロジェクトウィンドウは、新しいプロジェクトを開くか作成すると表示されます。

- プロジェクトを開くには、「ファイル (File)」 > 「開く (Open)」を選択します。
- 新規プロジェクトを作成するには、「ファイル (File)」 > 「新規プロジェクト (New Project)」を選択します。



プロジェクトウィンドウには、複数のゾーンがあります。

1 左ゾーン

左ゾーンには、2つのタブを持つ **Inspector** が表示されます。

- 「**トラック (Track)**」タブには、トラックリストで選択したトラックの設定が表示されます。

補足

本書では、Inspectorの「**トラック (Track)**」タブを**インスペクター**と呼びます。

- 「**エディター (Editor)**」タブには、下ゾーンに開かれているエディターの設定が表示されます。以下のタブを持つ「**Visibility**」タブを開くこともできます。
- 「**トラック (Track)**」タブでは、トラックリストの個々のトラックの表示/非表示を切り替えられます。
- 「**Zones**」タブでは、下ゾーンの **MixConsole** の特定のチャンネルの位置を設定したり固定したりできます。

2 プロジェクトゾーン

プロジェクトゾーンには、ツールバー、トラックが表示されるトラックリスト、プロジェクトのパートとイベントが表示されるイベントディスプレイ、およびプロジェクトウィンドウルーラーが表示されます。

ツールバーでは、ステータスライン、情報ライン、オーバービューライン、およびトランスポートバーの表示/非表示を切り替えることができます。

3 下ゾーン

下ゾーンには、コードパッド、エディター、サンプラーコントロール、MixConsole、および MIDI Remote が表示されます。

4 右ゾーン

右ゾーンには、VSTi ラックとメディアラックが表示されます。

関連リンク

[プロジェクトゾーン \(37 ページ\)](#)

[左ゾーン \(53 ページ\)](#)

[下ゾーン \(60 ページ\)](#)

[右ゾーン \(68 ページ\)](#)

[プロジェクトウィンドウのツールバー \(38 ページ\)](#)

ゾーンの表示/非表示

プロジェクトウィンドウの各ゾーンは、必要に応じて表示/非表示を切り替えられます。

手順

- 以下のいずれかの操作を行ないます。
 - 左ゾーンの表示/非表示を切り替える場合は、プロジェクトウィンドウのツールバーにある「**左ゾーンを表示/隠す (Show/Hide Left Zone)**」をクリックします。
 - 下ゾーンの表示/非表示を切り替えるには、プロジェクトウィンドウのツールバーにある「**下ゾーンを表示/隠す (Show/Hide Lower Zone)**」をクリックします。
 - 右ゾーンの表示/非表示を切り替えるには、プロジェクトウィンドウのツールバーにある「**右ゾーンを表示/隠す (Show/Hide Right Zone)**」をクリックします。

補足

そのプロジェクトゾーンが常に表示されます。

関連リンク

[プロジェクトウィンドウのツールバー \(38 ページ\)](#)

プロジェクトゾーン

プロジェクトゾーンはプロジェクトウィンドウの心臓部であり、非表示にはできません。

プロジェクトゾーンにはトラックリストとルーラー付きのイベントディスプレイがあります。さらに、プロジェクトゾーンではステータスライン、情報ライン、オーバービューライン、およびトランスポートバーの表示/非表示を切り替えることができます。



関連リンク

- [トラックリスト \(45 ページ\)](#)
- [イベントディスプレイ \(47 ページ\)](#)
- [グローバルトラックコントロール \(47 ページ\)](#)
- [ルーラー \(49 ページ\)](#)
- [ステータスライン \(51 ページ\)](#)
- [情報ライン \(51 ページ\)](#)
- [オーバービューライン \(52 ページ\)](#)
- [トランスポートバー \(52 ページ\)](#)

プロジェクトウィンドウのツールバー

ツールバーには、各種ツール、他のウィンドウを開くボタン、プロジェクトのさまざまな機能、設定をする欄などがあります。

- ツールの表示/非表示を切り替えるには、ツールバーの何もない箇所を右クリックしてツールバーのコンテキストメニューを開き、表示するツールをオンにします。すべてのツールを表示するには、「すべて表示 (Show All)」を選択します。

補足

表示される項目の数も、プロジェクトウィンドウのサイズとスクリーン解像度によって変わります。

次のオプションを使用できます。

プロジェクトの有効化 (Activate Project)



補足

複数のプロジェクトが開いている場合にのみ使用できます。

プロジェクトを有効化します。

プロジェクト履歴

元に戻す/再実行 (Undo/Redo)



プロジェクトウィンドウでの操作を取り消したり再実行したりできます。

プラグインディレイ補正の解除

プラグインディレイ補正の解除 (Constrain Delay Compensation)



ディレイ補正で生じるレイテンシーを最小限に抑えます。

左の分割線

左の分割線

分割線の左に配置されたツールが常に表示されます。

メディア & MixConsole ウィンドウ

MediaBay を開く (Open MediaBay)



MediaBay の表示/非表示を行ないます。

プールウィンドウを開く (Open Pool Window)



プールウィンドウの表示/非表示を行ないます。

MixConsole を開く (Open MixConsole)



MixConsole の表示/非表示を行ないます。

トラックの表示/非表示設定

トラックの表示/非表示設定 (Track Visibility Configurations)

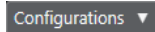

トラックの表示/非表示設定を作成して保存できます。この機能を利用すれば、異なる表示/非表示設定を切り替えられます。

トラック表示エージェントを設定 (Set Track Visibility Agents)



トラックをフィルターする表示エージェントを設定できます。

トラックタイプのフィルターを設定 (Set Track Type Filter)



トラックをトラックタイプでフィルタリングできます。**[Alt/Opt]** キーを押しながらクリックするとトラックタイプのフィルターをリセットします。

ステートボタン

全ミュート状態をオフ (Deactivate All Mute States)



すべてのミュート状態を解除します。

全ソロ状態をオフ (Deactivate All Solo States)



すべてのソロ状態を解除します。

全トラックへの読み込みをオン/オフ (Activate/Deactivate Read for All Tracks)



すべてのトラックのオートメーション読み込みのオン/オフを切り替えます。

全トラックへの書込をオン/オフ (Activate/Deactivate Write for All Tracks)



すべてのトラックのオートメーション書込のオン/オフを切り替えます。

全オートメーション読込/書込を保留 (Suspend All Read/Write Automation)



すべてのオートメーション読込/書込を保留します。

オートスクロール

オートスクロール



再生中、プロジェクトカーソルを常に表示します。

オートスクロール設定を選択



「ページのスクロール (Page Scroll)」または「カーソルを中央に表示 (Stationary Cursor)」をオンにして、「編集中はオートスクロール機能を停止する (Suspend Auto-Scroll when Editing)」をオンにできます。

ロケーター

左ロケーター位置へ移動 (Go to Left Locator Position)



左ロケーター位置へ移動できます。

左ロケーター位置 (Left Locator Position)

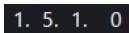

左ロケーター位置を表示します。

右ロケーター位置へ移動 (Go to Right Locator Position)



右ロケーター位置へ移動できます。

右ロケーター位置 (Right Locator Position)

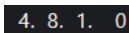

右ロケーター位置を表示します。

トランスポートコントロール

前のマーカー/プロジェクト開始位置へ移動 (Go to Previous Marker/Zero)



プロジェクトカーソルを前のマーカー、またはタイムライン上のゼロの位置に移動します。

次のマーカー/プロジェクト終了位置へ (Go to Next Marker/Project End)



プロジェクトカーソルを次のマーカー、またはプロジェクト終了位置に移動します。

巻き戻し (Rewind)



巻き戻します。

早送り (Forward)



早送りします。

サイクルをオン (Activate Cycle)



サイクルモードのオン/オフを切り替えます。

停止 (Stop)



再生を停止します。

開始 (Start)



再生を開始します。

録音 (Transport Record)



録音モードのオン/オフを切り替えます。

ツールボタン

選択ツールを結合 (Combine Selection Tools)



オブジェクトの選択ツールと範囲選択ツールを結合します。

オブジェクトの選択 (Object Selection)



イベントおよびパートを選択します。

範囲選択 (Range Selection)



範囲を選択します。

鉛筆 (Draw)



イベントを書き込みます。

削除 (Erase)



イベントを削除します。

分割 (Split)



イベントを分割します。

のり (Glue)



イベントを結合します。

ミュート (Mute)



イベントをミュートします。

ズーム (Zoom)



ズームインします。[Alt/Opt] を押しながらかリックするとズームアウトします。

コンプツール (Comp)



テイクを作成します。

ライン (Line)



連続したイベントを作成します。

再生 (Play)



イベントを再生できます。

カラー (Color)



イベントにカラーを付けることができます。

カラーメニュー

選択したトラックまたはイベントのカラーを選択 (Select Color for Selected Tracks or Events)



「色付け (Colorize)」ペインを開いて、選択したトラックまたはイベントにカラーを付けます。

微調整

微調整の設定 (Nudge Settings)

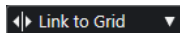

微調整コマンドのスナップグリッドを設定できます。

- 初期設定では、微調整操作のスナップグリッドは「**グリッドにリンク (Link to Grid)**」に設定されており、ステップ幅はスナップグリッドに対応します。
- 「**プライマリータイムフォーマットにリンク (Link to Primary Time Format)**」をオンにすると、微調整操作のスナップグリッドはプライマリータイムフォーマットに従い、ステップ幅は「**微調整の設定 (Nudge Settings)**」ポップアップメニューで設定できます。
- 「**グリッドにリンク (Link to Grid)**」と「**プライマリータイムフォーマットにリンク (Link to Primary Time Format)**」をオフにすると、微調整操作から完全に独立したスナップグリッドを設定できます。この場合、タイムフォーマットと値は「**微調整の設定 (Nudge Settings)**」ポップアップメニューから選択できます。

補足

微調整ボタンを表示するには、「**微調整の設定 (Nudge Settings)**」の右側の点線をクリックします。

開始位置を左へ微調整 (Nudge Start Left)



選択したイベントの開始位置を左に移動して、長さを延長します。

開始位置を右へ微調整 (Nudge Start Right)



選択したイベントの開始位置を右に移動して、長さを縮小します。

左へ移動 (Move Left)



選択したイベントを左に移動します。

右へ移動 (Move Right)



選択したイベントを右に移動します。

終了位置を左へ微調整 (Nudge End Left)



選択したイベントの終了位置を左に移動して、長さを縮小します。

終了位置を右へ微調整 (Nudge End Right)



選択したイベントの終了位置を右に移動して、長さを延長します。

プロジェクトの調 (キー)

プロジェクトの調 (key) (Project Root Key)



プロジェクトの key を変更します。

スナップ

ゼロクロスポイントにスナップ (Snap to Zero Crossing)



編集操作をゼロクロスポイント (振幅がゼロの位置) に制限します。

スナップオン/オフ (Snap On/Off)



横方向 (時間軸) の動作をある程度制限して、「スナップのタイプ (Snap Type)」で指定した間隔に正確に位置決めします。

スナップのタイプ (Snap Type)



イベントをスナップする位置を指定できます。

グリッドの間隔

グリッドの間隔 (Grid Type)



「スナップ (Snap)」機能で使用するグリッドの間隔を指定できます。この設定は「スナップのタイプ (Snap Type)」がいずれかのグリッドオプションに設定されている場合のみ効力を発揮します。

クオンタイズ

適用 (Apply Quantize)



クオンタイズの設定を適用します。

クオンタイズプリセット (Quantize Presets)



クオンタイズプリセットを選択できます。

感度指定クオンタイズをオン/オフ (Soft Quantize On/Off)



感度指定クオンタイズのオン/オフを切り替えます。

AudioWarp クオンタイズオン/オフ (AudioWarp Quantize On/Off)



AudioWarp クオンタイズのオン/オフを切り替えます。

クオンタイズパネルを開く (Open Quantize Panel)



「クオンタイズパネル (Quantize Panel)」を開きます。

オーディオパフォーマンスメーター

オーディオパフォーマンスメーター



上のバーには、現在のリアルタイムピークと ASIO-Guard の負荷のうち、値が大きい方が表示されます。下のバーには、ディスクエンジンのハードディスクの転送負荷が表示されます。リアルタイムピークと ASIO-Guard の負荷を詳細に表示するには、オーディオパフォーマンスメーターをクリックして「オーディオパフォーマンス (Audio Performance)」ウィンドウを開きます。

MIDI Remote マッピングアシスタント

MIDI Remote マッピングアシスタントを開く (Open MIDI Remote Mapping Assistant)



「MIDI Remote マッピングアシスタント (MIDI Remote Mapping Assistant)」を開きます。

右の分割線

右の分割線

分割線の右に配置されたツールが常に表示されます。

ウィンドウゾーンコントロール

左ゾーンを表示/隠す (Show/Hide Left Zone)



ウィンドウの左ゾーンの表示/非表示を切り替えます。

下ゾーンを表示/隠す (Show/Hide Lower Zone)



ウィンドウの下ゾーンの表示/非表示を切り替えます。

右ゾーンを表示/隠す (Show/Hide Right Zone)



ウィンドウの右ゾーンの表示/非表示を切り替えます。

ウィンドウレイアウトの設定 (Set up Window Layout)



ウィンドウレイアウトを設定できます。

ツールバーを設定

ツールバーを設定 (Set up Toolbar)



ポップアップメニューが開き、どのツールバーの要素を表示/非表示にするか設定できます。

関連リンク

[ツールバーの左右の分割線 \(45 ページ\)](#)

[「スナップのタイプ \(Snap Type\)」メニュー \(80 ページ\)](#)

[マーカー \(343 ページ\)](#)

[オートメーション \(664 ページ\)](#)

[同期 \(1053 ページ\)](#)

ツールバーの左右の分割線

ツールバーの左右の分割線を使用すると、ツールバーの左右に特定のツールが常に表示されるように位置を固定できます。

その他のすべての項目はツールバーの中央に表示されます。**プロジェクトウィンドウ**の幅を狭くした場合、これらのツールバー項目が順に非表示になります。幅を広げるとふたたび表示されます。

ツールボックス

ツールボックスを有効にすると、ツールバーにある編集ツールを、マウスポインターの位置で利用できるようになります。イベントディスプレイおよびエディターの標準的なコンテキストメニューのかわりに、ツールボックスを開くことができます。



- ツールボックス機能を有効にするには、「**環境設定 (Preferences)**」ダイアログの「**編集操作 - ツール (Editing - Tools)**」ページにある「**右クリックでツールボックスを表示 (Show Toolbox on Right-Click)**」をオンにします。
- ツールボックスを開くには、イベントディスプレイまたはエディターで右クリックします。
「**右クリックでツールボックスを表示 (Show Toolbox on Right-Click)**」がオフになっている場合は、コンテキストメニューが開きます。
- ツールボックスではなくコンテキストメニューを開くには、イベントディスプレイまたはエディターで修飾キーを押しながら右クリックします。
「**右クリックでツールボックスを表示 (Show Toolbox on Right-Click)**」がオフになっている場合は、修飾キーを押しながら右クリックすることで、コンテキストメニューではなくツールボックスが開きます。

トラックリスト

トラックリストには、プロジェクトで使用されているトラックが表示されます。トラックを追加して選択すると、そのトラックの名前と、そのトラックタイプに設定されたコントロールが表示されます。

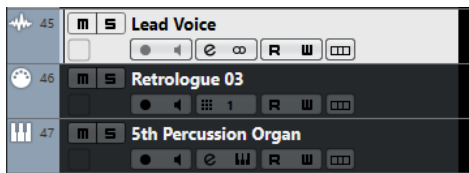

- 各トラックタイプに表示されるコントロールを設定するには、トラックリスト内のトラックを右クリックして、「**トラックコントロールの設定 (Track Controls Settings)**」ダイアログを開きます。

関連リンク

[「トラックコントロールの設定 \(Track Controls Settings\)」 ダイアログ \(114 ページ\)](#)

トラックリストを分割する

トラックリストは、上下に分割できます。上下のトラックリストは、別々にズームしたりスクロールしたりできます。トラックリストの分割は、ビデオトラックやマルチトラックのオーディオを含むプロジェクトを編集する場合に便利です。上側のトラックリストにビデオトラックを表示して、下側のトラックリストでオーディオトラックをスクロールすることで、ビデオに合わせてオーディオをアレンジできます。

手順

- 以下のいずれかの操作を行ないます。
 - 「プロジェクト (Project)」 > 「トラックリストの分割 (Divide Track List)」を選択します。
 - プロジェクトウィンドウの右上隅のルーラーの下にある「トラックリストの分割 (Divide Track List)」をクリックします。

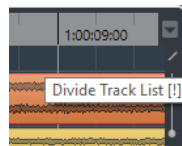

結果

トラックリストが分割され、ビデオトラック、マーカートラック、またはアレンジャートラックは、上側のトラックリストに自動的に移動します。その他すべてのトラックタイプは、下側のトラックリストに移動します。

補足

プロジェクトゾーンのフォーカスされているエリアには強調表示された実線のフレームが表示され、非アクティブなエリアには破線のフレームが表示されます。

手順終了後の項目

- 下から上または上から下にトラックを移動させるには、トラックリスト内でトラックを右クリックして、コンテキストメニューから「トラックリストの切り替え (Toggle Track List)」を選択します。
- 上側のトラックリストの高さを変更するには、トラックリストセクションの間の分割線をクリックしてドラッグします。
- 単一のトラックリストに戻すには、「トラックリストの分割 (Divide Track List)」を再度クリックします。

関連リンク

[プロジェクトウィンドウのキーボードフォーカス \(74 ページ\)](#)

イベントディスプレイ

イベントディスプレイには、プロジェクトで使用されているパートとイベントが表示されます。これらはタイムラインに沿って配置されます。

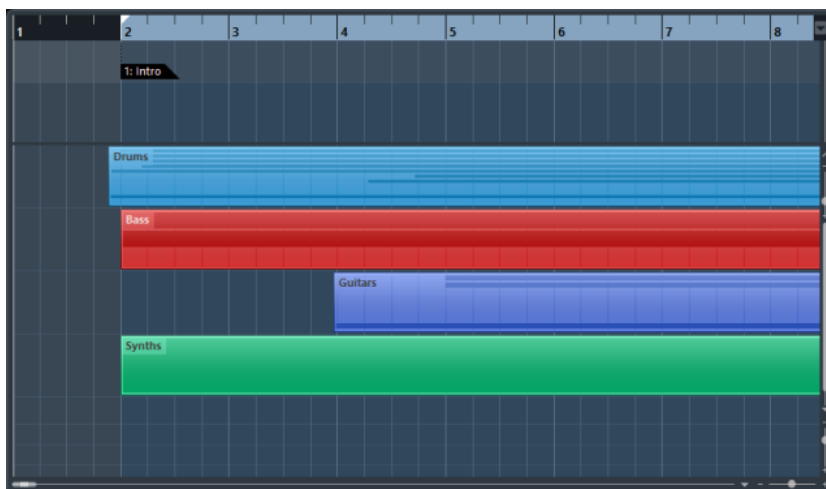

グローバルトラックコントロール

グローバルトラックコントロールでは、トラックリストのトラックを管理できます。

- グローバルトラックコントロールはトラックリストの上に表示されます。

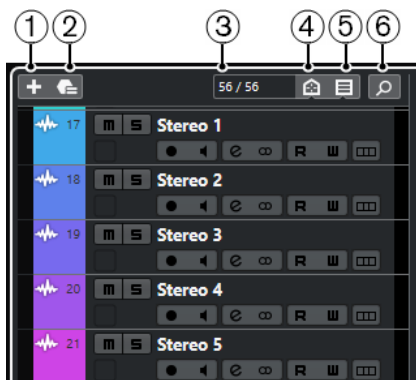

- 1** **トラックを追加 (Add Track)**
「トラックを追加 (Add Track)」ダイアログを開きます。
- 2** **トラックプリセットを使用 (Use Track Preset)**
トラックプリセットを使用してトラックを追加できます。
- 3** **表示トラック数 (Number of Visible Tracks)**
「Visibility」タブでフィルタリングされているトラックの数が表示されます。
- 4** **トラック表示エージェントを設定 (Set Track Visibility Agents)**
トラックをフィルターする表示エージェントを設定できます。
- 5** **トラックタイプのフィルターを設定 (Set Track Type Filter)**
トラックリストに表示するトラックタイプを設定します。
- 6** **トラックを検索 (Find Tracks)**
トラックリストの特定のトラックを検索できます。

関連リンク

[「Visibility」タブを開く \(58 ページ\)](#)

トラックタイプのフィルター

トラックをトラックタイプでフィルタリングできます。

手順

1. トラックリストの上にある「**トラックタイプのフィルターを設定 (Set Track Type Filter)**」をクリックします。

トラックタイプフィルターが表示されます。

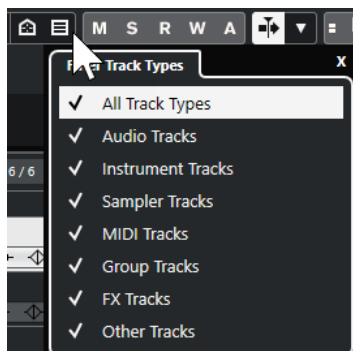

2. トラックタイプを非表示にするにはチェックを外します。
-

結果

フィルタリングしたトラックタイプがトラックリストから削除されます。「**トラックタイプのフィルターを設定 (Set Track Type Filter)**」ボタンの色が変わり、1つまたは複数のトラックタイプが非表示になっていることを示します。

トラックの検索

「**トラックを検索 (Find Tracks)**」機能を使用すると、特定のトラックを検索できます。多数のトラックを使用する大規模なプロジェクトの場合や、「**Visibility**」タブでトラックを非表示にしている場合、この機能が便利です。

手順

1. トラックリストの上の「**トラックを検索 (Find Tracks)**」をクリックして、全トラックのリストが表示されたセレクトアーを開きます。
 2. 検索フィールドにトラック名を入力します。
入力するにつれて、セレクトアーは自動的に更新されます。
 3. セレクトアーでトラックを選択し、**[Return]**を押します。
-

結果

セレクトアーが閉じ、トラックリストでトラックが選択されます。

補足

非表示のトラックや表示範囲外のトラックが表示されます。「**トラックタイプのフィルターを設定 (Set Track Type Filter)**」を使用して非表示に設定されているトラックは表示されません。

ルーラー

初期設定では、ルーラーにプロジェクトのタイムラインと表示形式が表示されます。

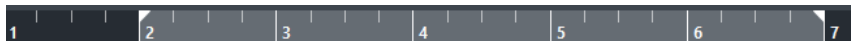

初期設定では、プロジェクトウィンドウのルーラーには、「プロジェクト設定 (Project Setup)」ダイアログで指定した表示形式が使用されます。

ただし、ルーラーに個別の表示形式を指定することもできます。

- ルーラーに個別の表示形式を指定するには、ルーラーの右側の矢印ボタンをクリックして、ポップアップメニューからオプションを選択するか、ルーラーの任意の場所を右クリックします。

ルーラー設定は、ルーラー、情報ライン、およびツールチップの位置の値に影響します。

他のルーラーと位置表示に個別の形式を指定することもできます。

補足

すべてのウィンドウに対して共通の時間表示形式を設定/変更するには、「プロジェクト設定 (Project Setup)」ダイアログの「表示の単位 (Display Format)」ポップアップメニュー、またはトランスポートパネルの「プライマリータイムフォーマット (Select Primary Time Format)」ポップアップメニューを使用します。または、**[Ctrl]/[command]** を押しながら、希望するルーラー上で形式を選択します。

関連リンク

[「プロジェクト設定 \(Project Setup\)」ダイアログ \(101 ページ\)](#)

[ルーラーモード \(50 ページ\)](#)

[プライマリータイムフォーマットを選択する \(248 ページ\)](#)

ルーラーの表示形式メニュー

ルーラーの表示形式を選択できます。

- ルーラーの表示形式を表示するには、ルーラーの右側の矢印ボタンをクリックします。

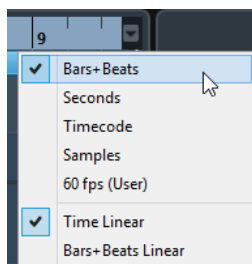

ここで選択した時間表示形式は、以下の場所に影響します。

- ルーラー
- 情報ライン
- ツールチップ位置の表示値

次のオプションを使用できます。

小節/拍 (Bars+Beats)

小節、拍、16 分音符、ティックを表示するようにルーラーを設定します。初期設定では、16 分音符が 120 ティックとなっています。これを変更するには、「環境設定 (Preferences)」ダイアログの「MIDI」ページの「MIDI 表示解像度 (MIDI Display Resolution)」設定を調節します。

秒 (Seconds)

時間、分、秒、ミリ秒 (ミリセカンド) を表示するようにルーラーを設定します。

タイムコード (Timecode)

時間、分、秒、フレームを表示するようにルーラーを設定します。1秒あたりのフレーム数 (fps) は、「プロジェクト設定 (Project Setup)」ダイアログの「フレームレート (Project Frame Rate)」ポップアップメニューで設定できます。サブフレームを表示するには、「環境設定 (Preferences)」ダイアログの「トランスポート (Transport)」ページの「タイムコードのサブフレームを表示 (Show Timecode Subframes)」をオンにします。

サンプル数 (Samples)

サンプル数を表示するようにルーラーを設定します。

fps (ユーザー) (fps (User))

時間、分、秒、フレームを表示するようにルーラーを設定します。1秒あたりのフレーム数を設定することもできます。サブフレームを表示するには、「環境設定 (Preferences)」ダイアログの「トランスポート (Transport)」ページの「タイムコードのサブフレームを表示 (Show Timecode Subframes)」をオンにします。

関連リンク

[ルーラーモード \(50 ページ\)](#)

ルーラーモード

初期設定では、ルーラーはプライマリータイムフォーマット、つまり「プロジェクト設定 (Project Setup)」ダイアログまたはトランスポートに設定した表示形式に従います。一方で、ルーラーモードを使用すると、メインのタイムディスプレイの表示形式とは異なるルーラーの表示形式を設定できます。

- ルーラーモードを表示するには、ルーラーの右側の矢印ボタンをクリックします。

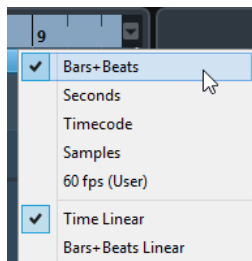

タイムリニア (Time Linear)

時間に対して相対的なルーラーを設定します。「テンポ (Tempo)」トラックにテンポチェンジがある場合、小節の間隔は「小節/拍 (Bars+Beats)」モードに応じて変化します。

小節/拍リニア (Bars+Beats Linear)

メーターの位置、つまり小節/拍に対して相対的なルーラーを設定します。「テンポ (Tempo)」トラックにテンポチェンジがある場合、小節の間隔は「小節/拍 (Bars+Beats)」モードと変わりません。ルーラーをタイムベースモードに設定した場合、秒の間隔はテンポチェンジに応じて変化します。

関連リンク

[テンポと拍子の編集 \(1018 ページ\)](#)

[ルーラーの表示形式メニュー \(49 ページ\)](#)

[「プロジェクト設定 \(Project Setup\)」ダイアログ \(101 ページ\)](#)

[プライマリータイムフォーマットを選択する \(248 ページ\)](#)

ステータスライン

ステータスラインには、プロジェクトの最も重要な設定が表示されます。

- ステータスラインを表示するには、ツールバーの「**ウィンドウレイアウトの設定 (Set up Window Layout)**」をクリックして「**ステータスライン (Status Line)**」をオンにします。

ステータスラインには次の情報が表示されます。

Audio Inputs	Not Connected	Audio Outputs	Not Connected	Max. Record Time	1159 hours 24 mins
Record Format	44.1 kHz - 24 bit	Project Frame Rate	30 fps	Project Pan Law	Equal Power

オーディオ入力 (Audio Inputs)/オーディオ出力 (Audio Outputs)

これらのフィールドはオーディオデバイスポートが接続されていないときに表示されます。クリックすると「**オーディオコネクション (Audio Connections)**」ダイアログが表示され、ポートを接続できます。

残り録音時間 (Max. Record Time)

現在のハードディスク空き領域を使って現在のプロジェクト設定で録音した場合に録音を行なえる最大時間が表示されます。クリックすると、同じ値を大きな文字で表示する専用のパネルが開かれます。

録音形式 (Record Format)

録音用のサンプリングレートとビット解像度の値です。クリックすると「**プロジェクト設定 (Project Setup)**」ダイアログが表示されます。

フレームレート (Project Frame Rate)

プロジェクトのフレームレートを表わします。クリックすると「**プロジェクト設定 (Project Setup)**」ダイアログが表示されます。

プロジェクトのパン補正 (Project Pan Law)

プロジェクトに設定されているパン補正モードを表わします。このフィールドをクリックすると、「**プロジェクト設定 (Project Setup)**」ダイアログが開きます。

関連リンク

[プロジェクトウィンドウのツールバー \(38 ページ\)](#)

情報ライン

情報ラインには、プロジェクトゾーンで選択されているイベントやパートに関する情報が表示されます。

Name	Start	End	Length	Offset
MIDI 01	1. 1. 1. 0	2. 2. 1. 0	1. 1. 0. 0	0. 0. 0. 0

Mute	Lock	Transpose	Global Transpose	Velocity	Root Key
-	-	0	Follow	0	-

情報ラインを表示するには、ツールバーの「**ウィンドウレイアウトの設定 (Set up Window Layout)**」をクリックして「**情報ライン (Info Line)**」をオンにします。

関連リンク

[プロジェクトウィンドウのツールバー \(38 ページ\)](#)

情報ラインの数値編集ルール

情報ラインでは、ほとんどすべてのイベントやパートのデータを通常の値の編集方法で編集できます。

複数のイベントやパートを選択した場合、情報ラインの項目が異なる色で表示されます。この場合、表示されるのは選択したうちの最初の要素についての項目のみです。以下の点に注意してください。

- 値を変更すると、選択されているすべての要素に対して、現在の値との相対的な変更幅が適用されます。
たとえば、2つのオーディオイベントを選択しているとします。また、最初のイベントの長さが1小節、2番目のイベントの長さが2小節あるとします。このとき、情報ラインで長さを3に変更すると、最初のイベントが3小節に、2番目のイベントが4小節になります。
- **[Ctrl]/[command]** を押しながら情報ラインの値を変更すると、入力した値が絶対値として適用されます。

上記の例では、両方のイベントの長さが3小節になります。

補足

制御キーを変更するには、「**環境設定 (Preferences)**」ダイアログの「**編集操作 (Editing)**」 - 「**制御ツール (Tool Modifiers)**」ページの「**情報ライン (Info Line)**」カテゴリで、新しい制御キーを選択します。

オーバービューライン

オーバービューラインを使用すると、プロジェクトでズームしたり他のセクションに移動したりできます。



オーバービューラインを表示するには、ツールバーの「**ウィンドウレイアウトの設定 (Set up Window Layout)**」をクリックして「**オーバービュー (Overview)**」をオンにします。

オーバービューラインには、イベントやパートがバー (四角形) として表示されます。長方形の影部分は、イベントディスプレイに表示されているプロジェクトのセクションを表わします。

- イベントディスプレイをズームインまたはズームアウトするには、長方形の端を水平方向にドラッグして、サイズを変更します。
- イベントディスプレイの別のセクションに移動するには、長方形を左右にドラッグするか、オーバービューの上部をクリックします。

関連リンク

[プロジェクトウィンドウのツールバー \(38 ページ\)](#)

トランスポートバー

トランスポートバーには、プロジェクトウィンドウの統合ゾーンおよび固定ゾーンのトランスポート機能が表示されます。

- トランスポートバーを有効にするには、プロジェクトウィンドウのツールバーで「**ウィンドウレイアウトの設定 (Setup Window Layout)**」をクリックして「**トランスポートバー (Transport Bar)**」をオンにします。
- ツールの表示/非表示を切り替えるには、トランスポートバーの何もない箇所を右クリックして**トランスポートバーのコンテキストメニュー**を開き、表示するツールをオンにします。すべてのツールを表示するには、「**すべて表示 (Show All)**」を選択します。

関連リンク

[「共通録音モード \(Common Record Modes\)」メニュー \(270 ページ\)](#)

[オーディオ録音モード \(276 ページ\)](#)

[MIDI 録音モード \(283 ページ\)](#)

[ツールバーの左右の分割線 \(45 ページ\)](#)

[プロジェクトウィンドウのツールバー \(38 ページ\)](#)

左ゾーン

プロジェクトウィンドウの左ゾーンには、「Inspector」タブと「Visibility」タブを表示できます。

左ゾーンの表示/非表示を切り替える場合は、プロジェクトウィンドウのツールバーにある「左ゾーンを表示/隠す (Show/Hide Left Zone)」をクリックします。

左ゾーンの上部には、以下のタブがあります。

- インспекター
- Visibility

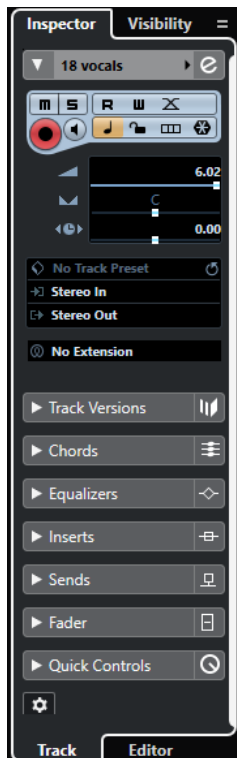

関連リンク

[インспекター \(53 ページ\)](#)

[Visibility \(57 ページ\)](#)

[プロジェクトウィンドウのツールバー \(38 ページ\)](#)

インспекター

インспекターには、トラックリストで選択したトラックあるいは下ゾーンのエディターに表示されているイベントまたはパートのコントロールとパラメーターが表示されます。

- インспекターの表示/非表示を切り替える場合は、プロジェクトウィンドウのツールバーにある「左ゾーンを表示/隠す (Show/Hide Left Zone)」をクリックします。



以下のタブを使用できます。

トラック (Track)

選択したトラックのトラックインスペクターを開きます。

エディター (Editor)

下ゾーンのエディターに表示されているイベントまたはパートのエディターインスペクターを開きます。

関連リンク

[トラックインスペクターを開く \(54 ページ\)](#)

[エディターインスペクターを開く \(55 ページ\)](#)

[下ゾーンでエディターを開く \(64 ページ\)](#)

トラックインスペクターを開く

トラックインスペクターには、トラックリストで選択したトラックのコントロールとパラメーターが表示されます。

手順

1. 左ゾーンが表示されていない場合は、プロジェクトウィンドウのツールバーにある「左ゾーンを表示/隠す (Show/Hide Left Zone)」をクリックして左ゾーンを表示します。
2. 左ゾーンの下部で「トラック (Track)」タブをクリックします。

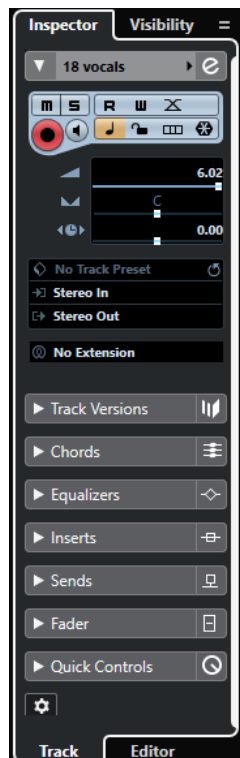

結果

選択したトラックの**トラックインスペクター**が開きます。トラックリストで複数のトラックが選択されている場合は、選択したトラックのうち、一番上のトラックのコントロールとパラメーターが表示されます。

補足

本書では、**Inspector** の「**トラック (Track)**」タブを**インスペクター**と呼びます。

エディターインスペクターを開く

エディターインスペクターには、下ゾーンのエディターに表示されているイベントまたはパートのコントロールとパラメーターが表示されます。

前提条件

サンプルエディター、**オーディオパートエディター**、**キーエディター**、**ドラムエディター**、または**スコアエディター**を下ゾーンに表示しておきます。

手順

1. 左ゾーンが表示されていない場合は、**プロジェクトウィンドウ**のツールバーにある「**左ゾーンを表示/隠す (Show/Hide Left Zone)**」をクリックして**左ゾーン**を表示します。
2. 左ゾーンの下部で「**エディター (Editor)**」タブをクリックします。



結果

イベントまたはパートの**エディターインスペクター**が開きます。

補足

エディターインスペクターに情報が表示されるのは、エディターが下ゾーンに表示されているときだけです。それ以外の場合は何も表示されません。

関連リンク

[下ゾーンでエディターを開く \(64 ページ\)](#)

インスペクターのセクション

インスペクターの「**トラック (Track)**」タブと「**エディター (Editor)**」タブには複数のセクションがあり、各セクションには、そのトラック、イベント、またはパート用のさまざまなコントロールが表示されます。

初期設定では、**インスペクター**にすべてのセクションが表示されているわけではありません。利用できるセクションは、選択したトラック、イベント、またはパートのタイプおよび**インスペクター**の「**トラック (Track)**」タブと「**エディター (Editor)**」タブの設定ダイアログの設定によって異なります。

- 各セクションを開く、または閉じるには、各セクションの名前をクリックします。
1つのセクションを開くと他のセクションが閉じます。
- 他のセクションを閉じることなくセクションを開くには、**[Ctrl]/[command]** を押しながらセクション名をクリックします。

関連リンク

[「トラックのインスペクター設定 \(Track Inspector Settings\)」ダイアログ \(111 ページ\)](#)
[インスペクターのセクション \(112 ページ\)](#)

[オーディオトラックのインスペクター \(122 ページ\)](#)
[インストゥルメントトラックのインスペクター \(126 ページ\)](#)
[MIDI トラックのインスペクター \(133 ページ\)](#)
[サンプラートラックのインスペクター \(130 ページ\)](#)
[アレンジメントトラックのインスペクター \(151 ページ\)](#)
[マーカートラックのインスペクター \(157 ページ\)](#)
[拍子トラックのインスペクター \(149 ページ\)](#)
[テンポトラックのインスペクター \(147 ページ\)](#)
[移調トラックのインスペクター \(153 ページ\)](#)
[ビデオトラックのインスペクター \(156 ページ\)](#)
[キーエディターインスペクター \(833 ページ\)](#)
[ドラムエディターインスペクター \(878 ページ\)](#)
[サンプルエディターインスペクター \(480 ページ\)](#)

Visibility

「**Visibility**」タブでは、トラックリストの個々のトラックの表示/非表示を切り替えたり、下ゾーンの **MixConsole** の特定のチャンネルの位置を設定したりできます。

- 「**Visibility**」タブを開くには、「**Visibility**」をクリックします。

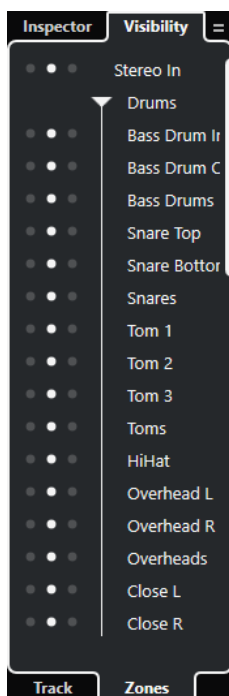

「**Visibility**」の下部には、以下のタブがあります。

トラック (Track)

トラックリストの個々のトラックの表示/非表示を切り替えられます。

Zones

下ゾーンの **MixConsole** の特定のチャンネルの位置を設定したり固定したりできます。

関連リンク

[下ゾーンで MixConsole を開く \(63 ページ\)](#)

「Visibility」タブを開く

「Visibility」タブでは、トラックリストの個々のトラックの表示/非表示を切り替えられます。

手順

1. プロジェクトウィンドウのツールバーにある「左ゾーンを表示/隠す (Show/Hide Left Zone)」をクリックして左ゾーンを表示します。
2. 左ゾーンの上で「Visibility」タブをクリックします。
3. 左ゾーンの下部で「トラック (Track)」タブをクリックします。

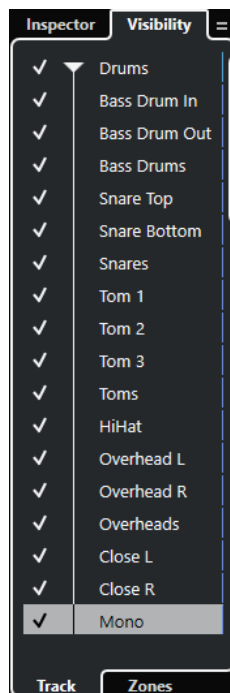

関連リンク

[個々のトラックの表示/非表示 \(58 ページ\)](#)

個々のトラックの表示/非表示

「Visibility」タブには、プロジェクトのすべてのトラックが一覧表示されます。個々のトラックの表示/非表示を切り替えることができます。

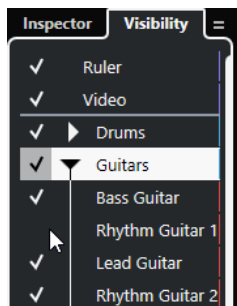

- トラックリストでトラックの表示/非表示を切り替えるには、トラック名の左側をクリックしてオンまたはオフにします。
- 複数のトラックを同時に表示/非表示にするには、トラックを選択して **[Return]** を押します。

- 選択したトラックのみ表示してほかを非表示とするには、トラック名の左側を **[Shift]** を押しのままクリックしてオンにします。
- フォルダーを展開したり折りたたんだりするには、フォルダートラックの左側にある三角形をクリックします。

補足

- 設定に応じて下ゾーンの **MixConsole** のチャンネルが更新されます。つまり、「**Visibility**」タブでトラックを非表示にすると、下ゾーンの **MixConsole** でもそのトラックに対応するチャンネルが非表示になります。
- 独立した **MixConsole** ウィンドウのトラックとチャンネルの表示/非表示を同期するには、「**プロジェクトと MixConsole の表示/非表示を同期 (Sync Visibility of Project and MixConsole)**」機能を使用します。

関連リンク

[トラックとチャンネルの表示/非表示の同期 \(59 ページ\)](#)

トラックとチャンネルの表示/非表示の同期

プロジェクトウィンドウのトラックの表示/非表示を、独立した **MixConsole** ウィンドウのチャンネルの表示/非表示と同期できます。

手順

1. 左ゾーンの上で「**Visibility**」タブを選択します。
2. 左ゾーンの下部で「**トラック (Track)**」タブを選択します。
3. =記号をクリックして「**プロジェクトと MixConsole の表示/非表示を同期: オン/オフ (Sync Visibility of Project and MixConsole: On/Off)**」メニューを開きます。

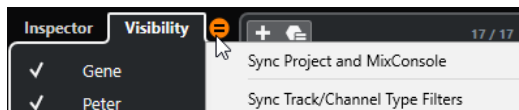

4. 「**プロジェクトと MixConsole を同期 (Sync Project and MixConsole)**」を選択し、トラックの表示/非表示をチャンネルの表示/非表示と同期します。

結果

トラックとチャンネルの表示/非表示が同期されます。

補足

- **プロジェクトウィンドウ**のトラックの表示/非表示は、1つの **MixConsole** のチャンネルの表示/非表示のみと同期できます。2つめの **MixConsole** で「**プロジェクトと MixConsole の表示/非表示を同期: オン/オフ (Sync Visibility of Project and MixConsole: On/Off)**」をオンにした場合、1つめのリンクは失われます。
- トラックリストを分割している場合、リストの最上部は影響を受けません。同様に、**MixConsole** の左右のゾーンのチャンネルは同期されません。

関連リンク

[チャンネルとトラックの表示/非表示を同期する \(358 ページ\)](#)

「Zones」を開く

「Zones」タブでは、下ゾーンの **MixConsole** の特定のチャンネルの位置を設定したり固定したりできます。

手順

1. 左ゾーンの上で「**Visibility**」タブをクリックします。
2. 左ゾーンの下部で「**Zones**」タブをクリックします。

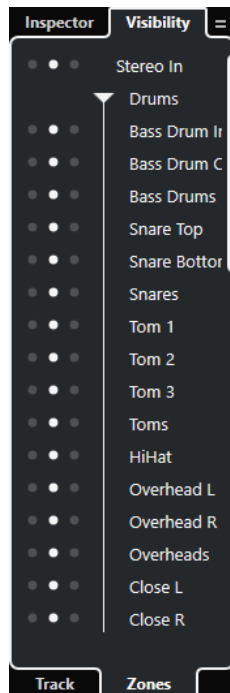

結果

下ゾーンに **MixConsole** が開きます。

関連リンク

[下ゾーンで MixConsole を開く \(63 ページ\)](#)

下ゾーン

プロジェクトウィンドウの下ゾーンには、プロジェクトウィンドウの統合および固定されたゾーンに特定のウィンドウおよびエディターを表示できます。この機能はたとえば、単一画面のシステムやノートパソコンで作業をする場合に便利です。

下ゾーンの表示/非表示を切り替えるには、プロジェクトウィンドウのツールバーにある「**下ゾーンを表示/隠す (Show/Hide Lower Zone)**」をクリックします。

下ゾーンには、「**コードパッド (Chord Pads)**」、「**MixConsole**」、「**サンプラーコントロール (Sampler Control)**」、「**MIDI Remote**」、「**エディター (Editor)**」の各タブがあります。



下ゾーンを閉じるには、タブの左にある「下ゾーンを閉じる (Close Lower Zone)」をクリックします。

関連リンク

- [コードパッドを開く \(62 ページ\)](#)
- [下ゾーンで MixConsole を開く \(63 ページ\)](#)
- [サンプラーコントロールを開く \(63 ページ\)](#)
- [下ゾーンでエディターを開く \(64 ページ\)](#)
- [下ゾーンに MIDI Remote を開く \(67 ページ\)](#)
- [プロジェクトウィンドウのツールバー \(38 ページ\)](#)

下ゾーンの設定

下ゾーンには、コードパッド、エディター、サンプラーコントロール、MixConsole、および MIDI Remote が表示されます。これらのタブは順序を変更したり、不要な場合には非表示にしたりできます。

手順

1. 下ゾーンの右下にある「下ゾーンの設定 (Set up Lower Zone)」をクリックします。

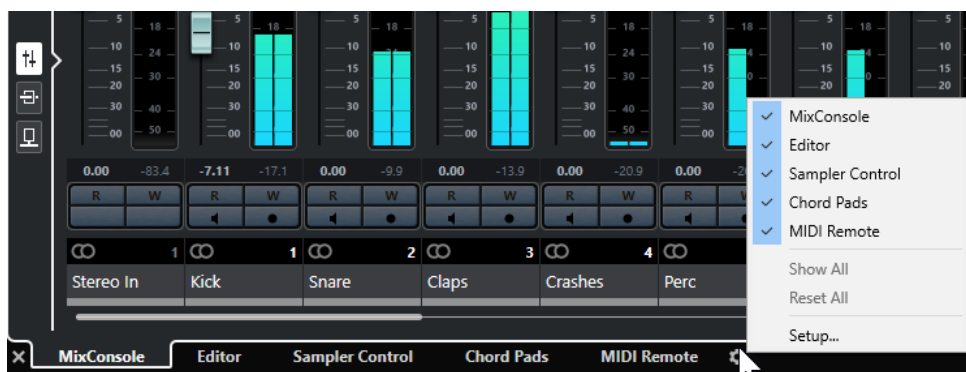

2. 以下のいずれかの操作を行います。
 - ポップアップメニューで各オプションをオン/オフにし、下ゾーンのタブの表示/非表示を切り替えます。
 - 「設定 (Setup)」を選択してダイアログを開き、タブの表示/非表示を切り替えたり順序を変更したりします。

補足

このダイアログの「**プリセット (Presets)**」セクションでは、設定のプリセットを保存することもできます。

結果

設定に応じて下ゾーンのタブが表示されます。

関連リンク

[設定ダイアログ \(1117 ページ\)](#)

コードパッドを開く

コードパッドを使用すると、コードを演奏したり、コードのボイスングやテンションを変更したりできます。

手順

1. プロジェクトウィンドウのツールバーにある「**下ゾーンを表示/隠す (Show/Hide Lower Zone)**」をクリックして下ゾーンを表示します。
2. 下ゾーンの下部で「**コードパッド (Chord Pads)**」タブをクリックします。

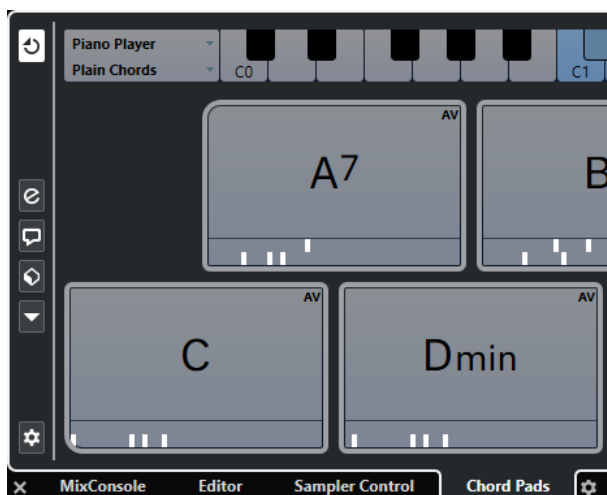

結果

コードパッドが開きます。

関連リンク

[コードパッド \(957 ページ\)](#)

[下ゾーンの設定 \(61 ページ\)](#)

[プロジェクトウィンドウのツールバー \(38 ページ\)](#)

下ゾーンで MixConsole を開く

下ゾーンの **MixConsole** を使用すると、プロジェクトウィンドウの下ゾーンで基本的なあらゆるミキシングを行ないながら、同時にトラックとイベントのコンテキストを確認できます。

手順

1. プロジェクトウィンドウのツールバーにある「下ゾーンを表示/隠す (Show/Hide Lower Zone)」をクリックして下ゾーンを表示します。
2. 下ゾーンの下部で「MixConsole」タブをクリックします。

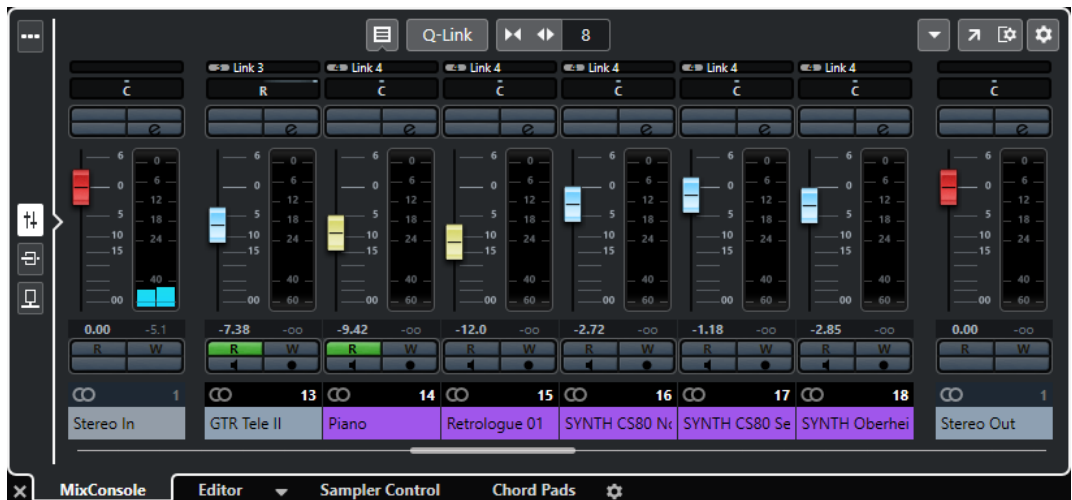

結果

下ゾーンに **MixConsole** が表示されます。

関連リンク

[MixConsole \(下ゾーン\) \(352 ページ\)](#)

[プロジェクトウィンドウのツールバー \(38 ページ\)](#)

サンプラーコントロールを開く

サンプラーコントロールを使用すると、サンプラートラック上のオーディオサンプルの波形を表示および編集できます。

手順

1. プロジェクトウィンドウのツールバーにある「下ゾーンを表示/隠す (Show/Hide Lower Zone)」をクリックして下ゾーンを表示します。
2. 下ゾーンの下部で「サンプラーコントロール (Sampler Control)」タブをクリックします。



結果

サンプラーコントロールが開きます。

関連リンク

[サンプラートラック \(573 ページ\)](#)

[プロジェクトウィンドウのツールバー \(38 ページ\)](#)

下ゾーンでエディターを開く

下ゾーンのエディターを使用すると、プロジェクトウィンドウの下ゾーンでイベント編集を行ないながら、同時にトラックとイベントのコンテキストを確認できます。

補足

初期設定では、イベントディスプレイでオーディオイベント/パートまたは MIDI パートをダブルクリックするか、それらを選択して **[Return]** を押すと、プロジェクトウィンドウの下ゾーンに対応するエディターが開きます。個別のエディターウィンドウを開くにはメニューコマンドを使用します。この設定は、「環境設定 (Preferences)」ダイアログの「エディター (Editors)」ページで変更できます。

手順

1. プロジェクトウィンドウのツールバーにある「下ゾーンを表示/隠す (Show/Hide Lower Zone)」をクリックして下ゾーンを表示します。
2. 下ゾーンの下部で「エディター (Editor)」タブをクリックします。
3. イベントディスプレイで、以下のいずれかの操作を行ないます。
 - MIDI パートを選択する
 - オーディオイベントを選択する
 - オーディオパートを選択する



結果

選択するイベントやパートによって、下ゾーンにオーディオパートエディター、サンプルエディター、またはいずれかの MIDI エディターが表示されます。

補足

デフォルトの MIDI エディターを変更するには、「MIDI」 > 「エディターの環境設定を編集 (Set up Editor Preferences)」と選択し、「デフォルトの MIDI エディター (Default MIDI Editor)」ポップアップメニューからオプションを選択します。

補足

イベントやパートを選択していない状態でエディターを開くと、下ゾーンのエディターには何も表示されません。

関連リンク

[別の MIDI エディターを選択する \(65 ページ\)](#)

[プロジェクトウィンドウのツールバー \(38 ページ\)](#)

別の MIDI エディターを選択する

下ゾーンのエディターで開いている MIDI パートを別の MIDI エディターに表示できます。これは、デフォルトの MIDI エディターを変更せずに行なえます。

手順

1. 下ゾーンのエディターの「エディター (Editor)」タブで、「MIDI エディターを選択 (Select MIDI Editor)」をクリックします。
2. ポップアップメニューからエディターを選択します。



結果

選択したエディターに MIDI パートが表示されます。

補足

この選択は一時的なものです。次に MIDI パートを開いたときには、デフォルトの MIDI エディターが使われます。

プロジェクトと下ゾーンの編集カーソルをリンク (Link Project and Lower Zone Editor Cursors)

プロジェクトゾーンのカーソルとズーム率を、下ゾーンのキーエディター、ドラムエディター、およびオーディオパートエディターとリンクできます。

補足

「プロジェクトと下ゾーンの編集カーソルをリンク (Link Project and Lower Zone Editor Cursors)」は、サンプルエディターでは使用できません。

補足

ルーラーの表示形式はこの機能の影響を受けません。そのため、プロジェクトゾーンのルーラーと下ゾーンのエディターのルーラーに別々の表示形式を設定できます。



「プロジェクトと下ゾーンの編集カーソルをリンク (Link Project and Lower Zone Editor Cursors)」
をオンにすると、プロジェクトゾーンと下ゾーンでイベントディスプレイのカーソルとズーム率が
リンクされます。この機能は両方のゾーンで同じ位置を表示したまま編集したい場合に便利です。

補足

「キーボードショートカット (Key Commands)」ダイアログの「編集 (Edit)」カテゴリで、この機能
のキーボードショートカットを割り当てることができます。

関連リンク

[ルーラー \(49 ページ\)](#)

[ルーラーの表示形式メニュー \(49 ページ\)](#)

[プロジェクトウィンドウのズーム機能 \(75 ページ\)](#)

下ゾーンに MIDI Remote を開く

プロジェクトウィンドウの下ゾーンにある「MIDI Remote」タブでは、MIDI リモートコントローラー
用のスクリプトを読み込むことができます。ここでは、実際のコントローラーのインターフェースと
Cubase のパラメーターへのコントロールのマッピングが表示されます。

手順

1. 下ゾーンが表示されていない場合は、プロジェクトウィンドウのツールバーにある「下ゾーンを
表示/隠す (Show/Hide Lower Zone)」をクリックして下ゾーンを表示します。
2. 下ゾーンの下部で「MIDI Remote」タブをクリックします。



結果

下ゾーンに「MIDI Remote」タブが開きます。

補足

「MIDI Remote」タブの内容はクリックできるユーザーインターフェースではありません。すべての操作は接続された MIDI コントローラーで行われることを想定しています。

関連リンク

[MIDI Remote \(706 ページ\)](#)

右ゾーン

プロジェクトウィンドウの右ゾーンには、**VSTi** ラックと**メディア**ラックを表示できます。

右ゾーンの表示/非表示を切り替えるには、プロジェクトウィンドウのツールバーにある「**右ゾーンを表示/隠す (Show/Hide Right Zone)**」をクリックします。

右ゾーンの上部には「**VSTi**」タブと「**メディア (Media)**」タブがあります。

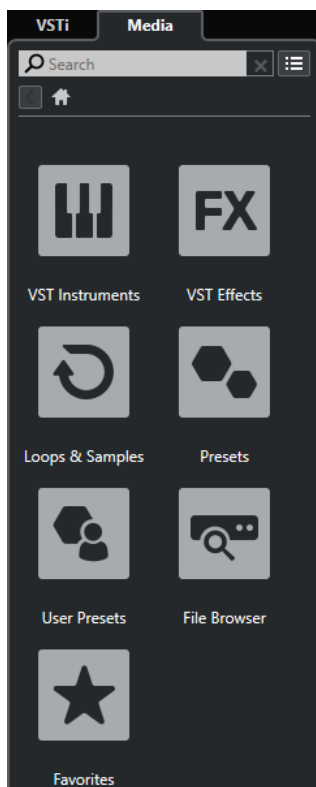

補足

タブを右クリックしてコンテキストメニューからオプションをオン/オフすることで、任意に右ゾーンのタブの表示/非表示を切り替えられます。

関連リンク

[右ゾーンの VSTi ラック \(70 ページ\)](#)

[右ゾーンのメディアラック \(72 ページ\)](#)

[プロジェクトウィンドウのツールバー \(38 ページ\)](#)

右ゾーンで VSTi ラックを開く

プロジェクトウィンドウの右ゾーンに「VSTi」ラックを開くことができます。これにより、VST インストゥルメントの追加や編集を行なう際に、トラックとイベントのコンテキストを確認できます。

手順

1. プロジェクトウィンドウのツールバーにある「右ゾーンを表示/隠す (Show/Hide Right Zone)」をクリックして右ゾーンを表示します。
2. 右ゾーンの上で「VSTi」タブをクリックします。



結果

プロジェクトウィンドウの右のゾーンに「VSTi」ラックが開きます。

関連リンク

[右ゾーンの VSTi ラック \(70 ページ\)](#)

[VST インストゥルメント \(674 ページ\)](#)

[プロジェクトウィンドウのツールバー \(38 ページ\)](#)

右ゾーンの VSTi ラック

プロジェクトウィンドウの右ゾーンの VSTi ラックを使用すると、プロジェクトウィンドウを確認しながら VST インストゥルメントの追加や編集を行なえます。

使用可能なセクションを以下に示します。

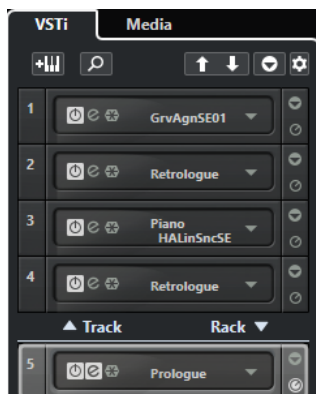

- **Track**
インストゥルメントトラックに関連付けられた VST インストゥルメントを表示します。
- **Rack**
VST インストゥルメントを表示します。

使用できるコントロールを以下に示します。

トラックインストゥルメントを追加 (Add Track Instrument)



「トラックを追加 (Add Track)」ダイアログが表示されます。ここでは、インストゥルメントを選択してそのインストゥルメントとリンクされたインストゥルメントトラックを追加できます。

インストゥルメントを検索 (Find Instruments)



読み込んだインストゥルメントを検索できるセレクターが表示されます。

VST クイックコントロールのリモートコントロールフォーカスを前のインストゥルメントに設定 (Set Remote-Control Focus for VST Quick Controls to Previous Instrument)



リモートコントロールフォーカスを前のインストゥルメントに設定します。

VST クイックコントロールのリモートコントロールフォーカスを次のインストゥルメントに設定 (Set Remote-Control Focus for VST Quick Controls to Next Instrument)



リモートコントロールフォーカスを次のインストゥルメントに設定します。

すべての VST クイックコントロールを表示/隠す (Show/Hide all VST Quick Controls)



読み込んだ全インストゥルメントのデフォルトのクイックコントロールの表示/非表示を切り替えます。

設定 (Settings)



「設定 (Settings)」ポップアップメニューが表示されます。ここでは、以下のモードをオン/オフにできます。

- 「1 スロットのみの VST クイックコントロールを表示 (Show VST Quick Controls for One Slot Only)」: 選択したインストゥルメントのみの VST クイックコントロールが表示されます。
- 「MIDI チャンネルがトラック選択に従う (MIDI Channel follows track selection)」: プロジェクトウィンドウでチャンネルセクターが MIDI トラックの選択に従います。マルチティンバーのインストゥルメントで作業する場合に使用します。
- 「VST クイックコントロールのリモートコントロールフォーカスがトラック選択に従う (Remote-Control Focus for VST Quick Controls follows track selection)」: VST クイックコントロールのリモートコントロールフォーカスがトラックの選択に従います。

関連リンク

[VST インストゥルメントウィンドウ \(679 ページ\)](#)

右ゾーンでメディアラックを開く

プロジェクトウィンドウの右ゾーンにメディアラックを表示できます。これにより、オーディオイベント、MIDI パート、プリセット、またはインストゥルメントをプロジェクトウィンドウにドラッグする際に、トラックとイベントのコンテキストを確認できます。

手順

1. プロジェクトウィンドウのツールバーにある「右ゾーンを表示/隠す (Show/Hide Right Zone)」をクリックして右ゾーンを表示します。
2. 右ゾーンの上で「メディア (Media)」タブをクリックします。

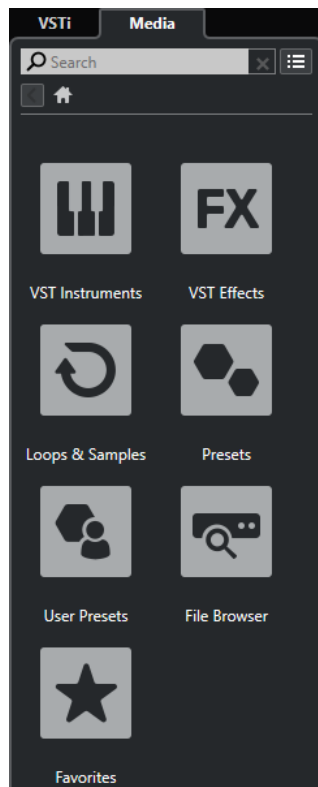

結果

プロジェクトウィンドウの右のゾーンにメディアラックが開きます。

関連リンク

[右ゾーンのメディアラック \(72 ページ\)](#)

[MediaBay とメディアラック \(619 ページ\)](#)

[プロジェクトウィンドウのツールバー \(38 ページ\)](#)

右ゾーンのメディアラック

プロジェクトウィンドウの右ゾーンのメディアラックを使用すると、オーディオイベント、MIDI パート、またはインストールメントプリセットをイベントディスプレイにドラッグできます。MediaBay には、Steinberg のファクトリーコンテンツとインストールした Steinberg コンテンツセットが表示されます。

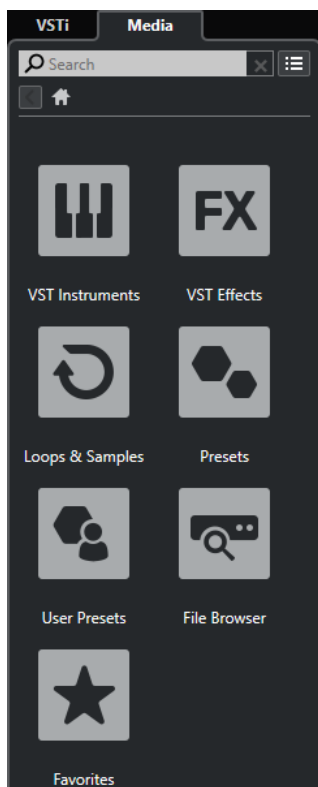

メディアラックの「ホーム (Home)」タブには、以下のタイルが表示されます。

VST インストゥルメント (VST Instruments)

付属の VST インストゥルメントをすべて表示します。

VST エフェクト (VST Effects)

付属の VST エフェクトをすべて表示します。

ループ & サンプル (Loops & Samples)

オーディオループ、MIDI ループ、またはインストゥルメントサウンドがコンテンツセットごとに表示されます。

プリセット (Presets)

トラックプリセット、ストリッププリセット、パターンバンク、FX チェーンプリセット、および VST FX プリセットが表示されます。

ユーザープリセット (User Presets)

「ユーザー (User)」フォルダー内に表示されるトラックプリセット、ストリッププリセット、パターンバンク、FX チェーンプリセット、VST FX プリセット、およびインストゥルメントプリセットが表示されます。

お気に入り (Favorites)

お気に入りフォルダーを表示させたり、新しくお気に入りを追加することができます。お気に入りは自動的に MediaBay データベースに追加されます。

ファイルブラウザー (File Browser)

ファイルシステムと、あらかじめ設定されているフォルダー「お気に入り (Favorites)」、「このコンピューター (This Computer)」、「VST Sound」、「ファクトリーコンテンツ (Factory Content)」、および「ユーザーコンテンツ (User Content)」を表示します。ここからメディアアファイルの検索とアクセスをすぐに行なえます。

関連リンク

[右ゾーンのメディアラック \(619 ページ\)](#)

[MediaBay とメディアラック \(619 ページ\)](#)

プロジェクトウィンドウのキーボードフォーカス

プロジェクトウィンドウの個々のゾーンは、キーボードショートカットでコントロールできます。この機能を使用するには、キーボードショートカットでコントロールするゾーンにキーボードフォーカスを設定する必要があります。

プロジェクトウィンドウでは、以下のゾーンにキーボードフォーカスを与えることができます。

- プロジェクトゾーン

補足

「トラックリストの分割 (Divide Track List)」をオンにすると、プロジェクトゾーンのフォーカスされているエリアには強調表示された実線のフレームが表示され、非アクティブなエリアには破線のフレームが表示されます。

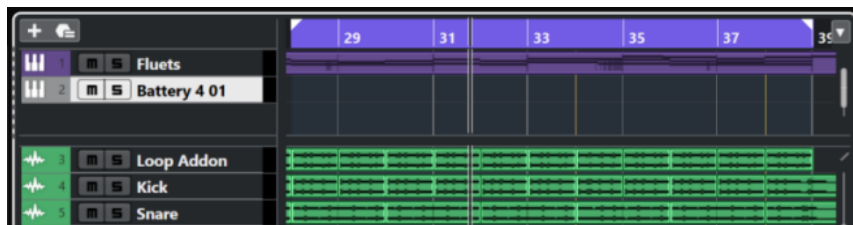

- 左ゾーン
- 下ゾーン
- 右ゾーン

ゾーンにキーボードフォーカスがあるとき、そのゾーンを囲む境界線が特定の色で強調表示されます。

補足

「環境設定 (Preferences)」ダイアログの「ユーザーインターフェース (User Interface)」 - 「全体カラー (Color Schemes)」ページで、フォーカスカラーを変更できます。

関連リンク

[プロジェクトゾーン \(37 ページ\)](#)

[左ゾーン \(53 ページ\)](#)

[下ゾーン \(60 ページ\)](#)

[右ゾーン \(68 ページ\)](#)

[プロジェクトウィンドウ \(36 ページ\)](#)

[トラックリストを分割する \(46 ページ\)](#)

ゾーンのキーボードフォーカスをアクティブにする

ゾーンのキーボードフォーカスをマウスクリックまたはキーボードショートカットでアクティブにできます。

手順

- 以下のいずれかの操作を行ないます。
 - ゾーンをアクティブにする場合は、そのゾーンをクリックします。

- 次のゾーンをアクティブにする場合は、**[Tab]** を押します。これによって、ゾーンを次々に切り替えられます。
- 前のゾーンをアクティブにする場合は、**[Shift]+[Tab]** を押します。

補足

イベントディスプレイでイベントまたはパートをダブルクリックするか、イベントまたはパートを選択して **[Return]** を押すか、キーボードショートカットを使用してゾーンを開くと、下ゾーンのエディターが自動的にキーボードフォーカスを得ます。

結果

このゾーンのキーボードフォーカスがアクティブになり、ゾーンの境界線が強調表示されます。

補足

プロジェクトゾーンと下ゾーンには個別のツールバーと情報ラインがあります。これらのいずれかのゾーンのツールバーまたは情報ラインを使用すると、対応するゾーンが自動的にフォーカスを得ます。

関連リンク

[プロジェクトウィンドウのキーボードフォーカス \(74 ページ\)](#)

プロジェクトウィンドウのズーム機能

プロジェクトウィンドウのズーム操作には、通常のズーム手順を使用します。

補足

システムで画面の再描画に時間がかかる場合は、「**環境設定 (Preferences)**」ダイアログの「**編集操作 (Editing)**」ページで「**クイックズーム (Quick Zoom)**」をオンにします。

水平方向のズーム

- ズームインするには、**ズーム**ツールを選択してイベントディスプレイをクリックします。ズームアウトするには、**[Alt/Opt]** を押しながらクリックします。
- 水平方向のズームスライダーを使用してズームイン/アウトします。
- ルーラーの下半分をクリックして下にドラッグすると、水平方向にズームインします。ルーラーの下半分をクリックして上にドラッグすると、水平方向にズームアウトします。
- **[H]** を押すと、水平方向にズームインします。**[G]** を押すと、水平方向にズームアウトします。

補足

プロジェクトウィンドウのツールバーで「**グリッドの間隔 (Grid Type)**」が「**ズームに適応 (Adapt to Zoom)**」に設定されている場合は、水平方向のズーム倍率が、イベントディスプレイにおけるグリッドとスナップの間隔を変化させます。

垂直方向のズーム

- **ズーム**ツールを選択し、イベントディスプレイをクリックして選択矩形をドラッグすると、垂直方向と水平方向に同時にズームインできます。

補足

この機能を有効にするには、「環境設定 (Preferences)」ダイアログの「編集操作 (Editing)」 - 「ツール (Tools)」 ページで「ズームツール標準モード: 水平ズームのみ (Zoom Tool Standard Mode: Horizontal Zooming Only)」 オプションをオフにしておく必要があります。

- 垂直方向のズームスライダーを使用してズームイン/アウトします。トラックの高さを個別に調節した場合、相対的な高さの差が維持されます。
- **[Shift]+[H]** を押すと、垂直方向にズームインします。**[Shift]+[G]** を押すと、垂直方向にズームアウトします。

関連リンク

[「ズーム \(Zoom\)」 サブメニュー \(76 ページ\)](#)

[ズームプリセット \(77 ページ\)](#)

[サイクルマーカーにズームインする \(78 ページ\)](#)

[ズームの履歴 \(79 ページ\)](#)

[プロジェクトと下ゾーンの編集カーソルをリンク \(Link Project and Lower Zone Editor Cursors\) \(66 ページ\)](#)

[「グリッドの間隔 \(Grid Type\)」 メニュー \(81 ページ\)](#)

オーディオコンテンツのズームイン

オーディオパートおよびオーディオイベントのコンテンツを垂直方向にズームインできます。音量が小さいオーディオイベント/パートの表示に便利です。

手順

- イベントディスプレイ右上角の波形ズームスライダーをクリックして、上にドラッグします。

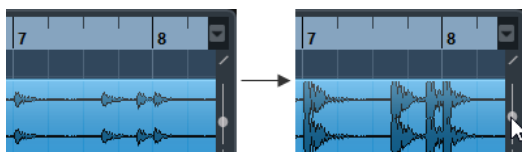

結果

プロジェクトのオーディオパートとオーディオイベントのコンテンツが垂直方向にズームインします。

手順終了後の項目

波形を表示させてオーディオイベントのレベルをチェックする際は、スライダーを一番下までスライドしてズームアウトした状態に戻してください。そうでない場合、波形がクリッピングを起こしているように見える可能性があります。

「ズーム (Zoom)」 サブメニュー

「ズーム (Zoom)」 サブメニューには、プロジェクトウィンドウでズーム操作を行なうためのオプションが用意されています。

- 「ズーム (Zoom)」 サブメニューを開くには、「編集 (Edit)」 > 「ズーム (Zoom)」 を選択します。

次のオプションを使用できます。

ズームイン/ズームアウト (Zoom In/Zoom Out)

プロジェクトカーソルを中心に、1段階だけズームイン/アウトします。

全体を表示 (Zoom Full)

「プロジェクト全体」が見渡せるようにズームアウトします。ここでの「プロジェクト全体」とは、プロジェクトの開始点から、「プロジェクト設定 (Project Setup)」ダイアログで定められた長さを意味します。

選択範囲を拡大表示 (Zoom to Selection)

現在の選択部分が画面いっぱいになるように、縦、横方向にズームインします。

選択範囲をズーム (水平方向のみ) (Zoom to Selection (Horiz.))

現在の選択部分が画面いっぱいになるように、横方向にズームインします。

イベント全体を表示 (Zoom to Event)

現在選択しているイベントを表示するようにズームインします。**サンプルエディター**および一部の MIDI エディターでのみ使用できるオプションです。

垂直方向にズームイン/垂直方向にズームアウト (Zoom In Vertically/Zoom Out Vertically)

縦方向に1段階だけズームイン/アウトします。

トラックを拡大表示/トラックを縮小表示 (Zoom In Tracks/Zoom Out Tracks)

選択したトラックを縦方向に1段階だけズームイン/アウトします。

選択トラックを拡大表示 (Zoom Selected Tracks)

選択トラックを縦方向に1段階だけズームインし、他のすべてのトラックの高さを最小化します。

ズームを元に戻す/ズームを再実行 (Undo Zoom/Redo Zoom)

最後に行なったズーム操作を元に戻す、または再実行します。

関連リンク

[「ズーム \(Zoom\)」サブメニュー \(486 ページ\)](#)

ズームプリセット

ズームプリセットを作成すると、さまざまなズーム範囲を設定できます。たとえば、プロジェクト全体を表示するズームプリセットを作成し、詳細な編集のためにズーム率の高い2つめのプリセットを作成できます。**ズームプリセット**ポップアップメニューでは、ズームプリセットの選択、作成、または編集を行なえます。

- **ズームプリセット**ポップアップメニューを開くには、横方向のズームスライダーの左にあるボタンをクリックします。

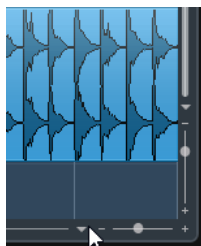

ポップアップメニューの上部には、ズームプリセットがリストされます。

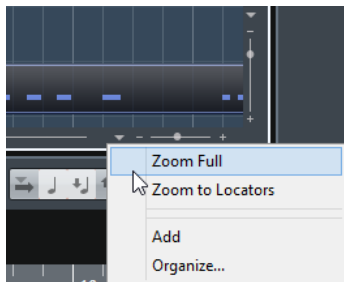

- 現在のズーム設定をプリセットとして保存するには、**ズームプリセット**ポップアップメニューを開いて「**追加 (Add)**」をクリックします。「**プリセット名を入力 (Type in Preset Name)**」ダイアログが表示されるので、プリセットの名前を入力して「**OK**」をクリックします。
- プリセットを適用するには、**ズームプリセット**ポップアップメニューからそのプリセット名を選択します。
- プロジェクト全体を表示するには、**ズームプリセット**ポップアップメニューを開いて「**全体を表示 (Zoom Full)**」を選択します。
このオプションでは、「**プロジェクト設定 (Project Setup)**」ダイアログで設定した「**スタートタイム (Project Start Time)**」から「**長さ (Project Length)**」までの範囲がプロジェクトとして表示されます。
- プリセットを削除するには、**ズームプリセット**ポップアップメニューを開いて「**構成 (Organize)**」をクリックします。ダイアログが表示されます。この中のプリセットリストから、削除したいプリセットを選択して、「**削除 (Delete)**」をクリックします。
- プリセットの名前を変更するには、**ズームプリセット**ポップアップメニューを開いて「**構成 (Organize)**」をクリックします。ダイアログが表示されますので、この中のプリセットリストから、プリセットを選択して、「**名前の変更 (Rename)**」をクリックします。プリセットの新しい名前を入力します。「**OK**」ボタンをクリックしてダイアログを閉じます。

重要

一度設定したズームプリセットは、開いた、または作成したすべてのプロジェクトで使用できます。

サイクルマーカーにズームインする

プロジェクトのサイクルマーカーの間の領域にズームインできます。

前提条件

プロジェクトに少なくとも1つサイクルマーカーを作成しておきます。

手順

- 横方向のズームスライダーの左側にあるボタンをクリックして、表示される**ズームプリセット**ポップアップメニューからサイクルマーカーを選択します。

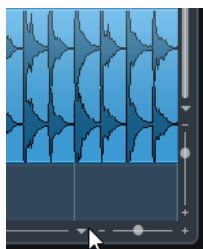

ポップアップメニューの中央には、プロジェクトに追加されたサイクルマーカーが表示されています。

結果

イベントディスプレイにそのマーカー範囲がズーム表示されます。

関連リンク

[「マーカー \(Markers\)」ウィンドウ \(344 ページ\)](#)

ズームの履歴

ズーム操作を取り消したり再実行したりできます。たとえば、何段階かズームインしても、ズーム前の元の表示まで戻ることができます。

ズーム操作の取り消し/再実行は次の方法で行ないます。

- ズームを取り消すには、「**編集 (Edit)**」 > 「**ズーム (Zoom)**」 > 「**ズームを元に戻す (Undo Zoom)**」を選択するか、ズームツールでダブルクリックします。
- ズームを再実行するには、「**編集 (Edit)**」 > 「**ズーム (Zoom)**」 > 「**ズームを再実行 (Redo Zoom)**」を選択するか、**[Alt/Opt]** を押しながらズームツールでダブルクリックします。

スナップ機能

スナップ機能を使うと、プロジェクトウィンドウで編集作業を行なうときに、正確な位置を決めやすくなります。つまり、横方向(時間軸)の動作をある程度制限して、一定のポジションに位置決めしていくものです。スナップ機能の影響を受けるのは、移動、コピー、描き込み、サイズ変更、分割、範囲選択などの操作です。

- **スナップ機能**のオン/オフを切り替えるには、ツールバーの**スナップ**  をオン/オフにします。

スナップポイントの設定

オーディオイベントの任意の場所にスナップポイントを設定できます。

手順

1. オーディオイベントを選択します。
2. 選択したオーディオイベント内にプロジェクトカーソルを配置します。
3. 「**Audio**」 > 「**スナップポイントをカーソル位置に設定 (Snap Point to Cursor)**」を選択します。

結果

イベントのスナップポイントが、現在のプロジェクトカーソルの位置に設定されます。イベントのスナップポイントは、プロジェクトウィンドウで、縦の直線として表示されます。

補足

スナップポイントは**サンプルエディター**でも設定できます。

関連リンク

[スナップポイントを調整する \(496 ページ\)](#)
[スナップポイント \(494 ページ\)](#)

ゼロクロスポイントにスナップ (Snap to Zero Crossing)

オーディオイベントを分割してサイズを変更すると、突然の振幅差でホップやクリックノイズが生じることがあります。これを防ぐには、「ゼロクロスポイントにスナップ (Snap to Zero Crossing)」をオンにして、振幅がゼロの位置にスナップさせます。

- 「ゼロクロスポイントにスナップ (Snap to Zero Crossing)」を有効にするには、ツールバーの「ゼロクロスポイントにスナップ (Snap to Zero Crossing)」 をオンにします。

「スナップのタイプ (Snap Type)」メニュー

複数のオプションからスナップのタイプを選択して、スナップポイントを設定できます。

- 「スナップのタイプ (Snap Type)」ポップアップメニューを開くには、ツールバーの「スナップのタイプ (Snap Type)」 をクリックします。

スナップには以下のタイプがあります。

グリッド (Grid)

「グリッドの間隔 (Grid Type)」ポップアップメニューで選択した項目によってスナップポイントが決まります。このオプションの内容は、プライマリータイムフォーマットによって異なります。

ルーラーが「秒 (Seconds)」(秒単位)形式になっている場合、タイムベースのグリッドオプションを使用できます。

ルーラーが「小節/拍 (Bars+Beats)」形式になっている場合、ミュージカルグリッドオプションを使用できます。

グリッド (相対的) (Grid Relative)

イベントとパート自体はグリッドにスナップしません。そのかわり、このスナップタイプでは、イベント/パートの「移動幅」がグリッドに合わせられます。つまり、元の位置とグリッドとの間隔を保ったまま、イベント/パートが移動されます。

たとえば、イベントの開始位置が「3.04.01」である場合、スナップ機能を「グリッド (相対的) (Grid Relative)」に設定し、さらに「グリッドの間隔 (Grid Type)」を「小節 (Bar)」に設定すると、イベントは1小節ずつ、つまり「4.04.01」、「5.04.01」...に移動できます。

補足

この動作は、既存のイベント/パートのドラッグにのみ適用されます。新しくイベント/パートを作成した場合には、この「スナップのタイプ (Snap Type)」は「グリッド (Grid)」と同様の動作になります。

イベント (Events)

このオプションをオンにすると、イベントやパートの開始/終了位置が「自動吸着」の対象になります。つまり、イベントを別のイベントの開始/終了位置の近くにドラッグすると、そのイベントの開始/終了位置に「貼り付く」ことになります。

オーディオイベントの場合は、スナップポイントも「吸着の対象」になります。マーカートラック上のマーカーイベントも、同じく「吸着の対象」になります。

シャッフル (Shuffle)

シャッフルは「隣接する」イベントの順序を変更するときに便利です。たとえば、隣り合った2つのイベントがある場合、AのイベントをBのイベントの右側(左側)にドラッグすると、2つのイベントの位置が入れ替わります。



3つ以上のイベントの順序を変更する場合も同じです。

カーソル (Cursor)

プロジェクトカーソルが「吸着の対象」になります。イベントをカーソルの近くにドラッグすると、イベントがカーソル位置に貼り付くように配置されます。

グリッド + カーソル (Grid + Cursor)

「グリッド (Grid)」と「カーソル (Cursor)」の両方の動作をします。

イベント + カーソル (Events + Cursor)

「イベント (Events)」と「カーソル (Cursor)」の両方の動作をします。

イベント + グリッド + カーソル (Events + Grid + Cursor)

「イベント (Events)」、「グリッド (Grid)」、「カーソル (Cursor)」が組み合わされて動作します。

関連リンク

[プライマリータイムフォーマットを選択する \(248 ページ\)](#)

「グリッドの間隔 (Grid Type)」メニュー

イベントディスプレイのグリッドとスナップの解像度を決定する、グリッドの間隔を指定できます。

補足

この設定は「**スナップのタイプ (Snap Type)**」がいずれかのグリッドオプションに設定されている場合のみ効力を発揮します。

- 「**グリッドの間隔 (Grid Type)**」ポップアップメニューを開くには、ツールバーの「**グリッドの間隔 (Grid Type)**」  をクリックします。

表示形式として「**小節/拍 (Bars+Beats)**」を選択した場合、以下のグリッドタイプを使用できます。

小節 (Bar)

グリッドとスナップの間隔を小節単位に設定します。

拍 (Beat)

グリッドとスナップの間隔を拍単位に設定します。

クオンタイズ値 (Use Quantize)

グリッドとスナップの間隔を、「**クオンタイズプリセット (Quantize Presets)**」ポップアップメニューで有効にした値に設定します。

ズームに適応 (Adapt to Zoom)

グリッドとスナップの間隔が、水平方向のズーム倍率に適応するように設定します。イベントディスプレイでズーム倍率を上げるほど、間隔も広がります。高いズーム倍率ではスナップの間隔が64分音符単位まで広がり、低いズームレベルではスナップの間隔が小節単位になります。

補足

「ズームに適応 (Adapt to Zoom)」は、ルーラーの表示形式が「小節/拍 (Bars+Beats)」に設定されている場合のみ使用できます。

補足

「キーボードショートカット (Key Commands)」ダイアログの「編集 (Edit)」カテゴリで、グリッドタイプにキーボードショートカットを割り当てることができます。

表示形式として「秒 (Seconds)」を選択した場合、以下のグリッドタイプを使用できます。

1ms

グリッドとスナップの間隔を 1 ミリ秒に設定します。

10 ms

グリッドとスナップの間隔を 10 ミリ秒に設定します。

100 ms

グリッドとスナップの間隔を 100 ミリ秒に設定します。

1000 ms

グリッドとスナップの間隔を 1000 ミリ秒に設定します。

表示形式として「タイムコード (Timecode)」を選択した場合、以下のグリッドタイプを使用できません。

サブフレーム (Subframe)

グリッドとスナップの間隔を 1 サブフレームに設定します。

1/4 フレーム (1/4 frame)

グリッドとスナップの間隔を 1/4 フレームに設定します。

1/2 フレーム (1/2 frame)

グリッドとスナップの間隔を 1/2 フレームに設定します。

1 フレーム (1 frame)

グリッドとスナップの間隔を 1 フレームに設定します。

2 フレーム (2 frames)

グリッドとスナップの間隔を 2 フレームに設定します。

1 秒 (1 second)

グリッドとスナップの間隔を 1 秒に設定します。

補足

表示形式としてこれを選択し、「環境設定 (Preferences)」ダイアログの「トランスポート (Transport)」ページで「タイムコードのサブフレームを表示 (Show Timecode Subframes)」を有効にした場合、フレームにはサブフレームも表示されます。1 フレームあたり 80 のサブフレームがあります。

表示形式として「サンプル数 (Samples)」を選択した場合、以下のグリッドタイプを使用できます。

1 サンプル (1 sample)

グリッドとスナップの間隔を 1 サンプルに設定します。

10 サンプル (10 sample)

グリッドとスナップの間隔を 10 サンプルに設定します。

100 サンプル (100 sample)

グリッドとスナップの間隔を 100 サンプルに設定します。

44100 サンプル (44100 sample)

グリッドとスナップの間隔を 44100 サンプルに設定します。

表示形式として「60fps (ユーザー) (60fps (user))」を選択した場合、以下のグリッドタイプを使用できます。

サブフレーム (Subframe)

グリッドとスナップの間隔を 1 サブフレームに設定します。

1/4 フレーム (1/4 frame)

グリッドとスナップの間隔を 1/4 フレームに設定します。

1/2 フレーム (1/2 frame)

グリッドとスナップの間隔を 1/2 フレームに設定します。

1 フレーム (1 frame)

グリッドとスナップの間隔を 1 フレームに設定します。

2 フレーム (2 frames)

グリッドとスナップの間隔を 2 フレームに設定します。

1 秒 (1 second)

グリッドとスナップの間隔を 1 秒に設定します。

補足

表示形式としてこれを選択し、「環境設定 (Preferences)」ダイアログの「トランスポート (Transport)」ページで「タイムコードのサブフレームを表示 (Show Timecode Subframes)」を有効にした場合、フレームにはサブフレームも表示されます。1 フレームあたり 80 のサブフレームがあります。

関連リンク

[「スナップのタイプ \(Snap Type\)」メニュー \(80 ページ\)](#)

[プロジェクトウィンドウのズーム機能 \(75 ページ\)](#)

[ルーラーの表示形式メニュー \(49 ページ\)](#)

スナップグリッド

プロジェクトウィンドウといくつかのエディターでは、イベント、パート、範囲をグリッドにスナップさせることができます。

グリッドは以下の設定に基づいています。

- **プライマリータイムフォーマット**
プライマリータイムフォーマットはトランスポートパネルで設定できます。
- **スナップのタイプ (Snap Type)**
プロジェクトウィンドウのツールバーで「スナップのタイプ (Snap Type)」を選択できます。
- **グリッドの間隔 (Grid Type)**
プロジェクトウィンドウのツールバーで「グリッドの間隔 (Grid Type)」を選択できます。

「スナップのタイプ (Snap Type)」ポップアップメニューでは、イベントをグリッド、ほかのイベント、またはカーソルにスナップさせるかどうかを設定できます。

補足

編集集中にイベントをグリッドにスナップさせるには、グリッド関連のスナップタイプである「**グリッド (Grid)**」または「**グリッド (相対的) (Grid Relative)**」のいずれかを選択します。

グリッド関連のスナップタイプのいずれかを選択した場合は、プロジェクトウィンドウのツールバーの「**グリッドの間隔 (Grid Type)**」ポップアップメニューでイベントのスナップ先を設定します。表示される値は、プライマリータイムフォーマットによって異なります。

- プライマリータイムフォーマットに「**小節/拍 (Bars+Beats)**」を選択した場合は、「**グリッドの間隔 (Grid Type)**」に「**小節 (Bar)**」または「**拍 (Beat)**」を選択して、イベントを小節か拍にスナップさせることができます。「**グリッドの間隔 (Grid Type)**」で「**クオンタイズ値 (Use Quantize)**」を有効にした場合、イベントは「**クオンタイズプリセット (Quantize Presets)**」ポップアップメニューで設定した値にスナップします。「**グリッドの間隔 (Grid Type)**」で「**ズームに適応 (Adapt to Zoom)**」を有効にした場合、スナップ動作はズームレベルによって変わります。
- プライマリータイムフォーマットに「**秒 (Seconds)**」、「**タイムコード (Timecode)**」、「**サンプル数 (Samples)**」または「**fps (ユーザー) (fps (User))**」を選択した場合は、「**グリッドの間隔 (Grid Type)**」ポップアップメニューに対応する値が表示され、イベントをタイムポジションにスナップさせることができます。

また、以下のエディターでは別のグリッドを設定できます。

- キーエディター
- ドラムエディター
- リストエディター
- オーディオパートエディター
- サンプルエディター

補足

プロジェクトウィンドウやエディターのイベントディスプレイでは、グリッドが垂直のグリッドラインで表わされます。表示されるグリッドラインの濃さは、「**環境設定 (Preferences)**」ダイアログの「**イベントの表示 (Event Display)**」ページで「**グリッドの濃さ (Grid Overlay Intensity)**」を調節して変更できます。

関連リンク

[スナップ機能 \(79 ページ\)](#)

[「プロジェクト設定 \(Project Setup\)」ダイアログ \(101 ページ\)](#)

[ルーラー \(49 ページ\)](#)

[「スナップのタイプ \(Snap Type\)」メニュー \(80 ページ\)](#)

[ルーラーモード \(50 ページ\)](#)

[プライマリータイムフォーマットを選択する \(248 ページ\)](#)

[「グリッドの間隔 \(Grid Type\)」メニュー \(81 ページ\)](#)

座標ライン

プロジェクトウィンドウやエディター内で移動や分割などのマウス操作を行なう際、座標位置を示すラインが表示されます。この機能は特に、大規模なプロジェクトで作業する際に役立ちます。

- 座標ラインの表示設定は、「**環境設定 (Preferences)**」ダイアログの「**編集操作 (Editing)**」 - 「**ツール (Tools)**」ページで行なえます。

ラインやマスクのカラー、マスクラインの幅、ラインを点線にするかどうかを必要に応じて設定してください。

座標ラインの表示動作は以下のとおりです。

- **オブジェクトの選択ツール**またはそのサブツールが選択されている場合、パートやイベントの移動/コピーを行ったり、イベントハンドルを移動させたりすると、座標ラインが表示されます。

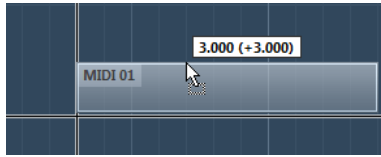

イベントを移動する際の座標ライン

- **オブジェクトの選択ツール**や**分割ツール**など、座標ラインが役立つツールが選択されている場合、マウスポインターがイベントディスプレイ内に入ると、座標ラインが表示されます。
- 座標ラインは特定のツールでのみ使用できます。たとえば、**ミュートツール**の場合、イベントをクリックすればミュートできるため、ラインは必要ありません。

補足

キーエディター、ドラムエディター、またはオーディオパートエディターをプロジェクトウィンドウの下ゾーンで開いており、「**プロジェクトと下ゾーンのカーソルをリンク (Link Project and Lower Zone Cursors)**」がオンになっている場合、座標ラインが下ゾーンのエディターとプロジェクトウィンドウに表示されます。

「編集履歴 (Edit History)」 ダイアログ

「**編集履歴 (Edit History)**」ダイアログには、現在までに行なったすべての編集ステップがリストに表示されます。これにより、**プロジェクトウィンドウ**と**エディター**で行なったすべての操作を取り消すことができます。

- 「**編集履歴 (Edit History)**」ダイアログを開くには、「**編集 (Edit)**」 > 「**編集履歴 (History)**」を選択します。

#	Action	Time	State	Details
4	Move Selected Tracks	10:24:39 AM	Executed	Track: Groove Agent SE
5	Move Selected Tracks	10:25:07 AM	Executed	Track: Reverse Cymbal, 1
6	Colorize Events	10:25:20 AM	Executed	Track: Reverse Cymbal
7	Colorize Events	10:25:26 AM	Executed	Track: Kick
8	Colorize Events	10:25:31 AM	Executed	Track: Kick
9	Colorize Events	10:25:35 AM	Executed	Track: Kick
10	Colorize Events	10:25:40 AM	Executed	Track: Groove Agent SE
11	Add Track	1:21:26 PM	Executed	Track: Sampler Track
12	Add Track	1:44:03 PM	Undone	Track: Prologue 01

操作ステップ (Action)

操作の名前が表示されます。

時間 (Time)

この操作が行われた時刻が表示されます。

状況 (State)

操作の状況が表示されます。

詳細 (Details)

詳細が表示され、新しいテキストを入力できます。

操作ステップカーソル

操作ステップカーソルを上にかすと操作が取り消されます。操作を再実行するには、操作ステップカーソルを下にかします。

補足

- オーディオ処理の実行も取り消すことができます。しかし、プラグインエフェクトやオーディオ処理の変更や削除には「**ダイレクトオフラインプロセッシング (Direct Offline Processing)**」ウィンドウを使用することをおすすめします。
- 「**ダイレクトオフラインプロセッシング結果を固定 (Make Direct Offline Processing Permanent)**」機能を使用してオーディオへの適用が確定されたオフライン処理は取り消すことができません。そのためこれは、「**編集履歴 (Edit History)**」ダイアログには表示されません。

関連リンク

[ダイレクトオフラインプロセッシング \(442 ページ\)](#)

[ダイレクトオフラインプロセッシング結果の恒久的な適用 \(448 ページ\)](#)

「元に戻す」操作ステップ数の上限を設定する

元に戻すことができる操作ステップの数を制限できます。たとえば、メモリーが不足している場合などに便利です。

手順

1. 「**環境設定 (Preferences)**」ダイアログで、「**全般 (General)**」を選択します。
2. 「**元に戻す」操作ステップ数の上限 (Maximum Undo Steps)**」フィールドに数を設定します。

カラーの操作

Cubase のイベントとトラックに色を付けることができます。これにより、プロジェクトウィンドウがより見やすくなります。

関連リンク

[カラーピッカー \(93 ページ\)](#)

[「プロジェクトカラー設定 \(Project Colors Setup\)」ダイアログ \(90 ページ\)](#)

[イベントカラーメニュー \(790 ページ\)](#)

[イベントカラーをトラックカラーに設定する \(90 ページ\)](#)

[イベントに素早く色を付ける \(89 ページ\)](#)

[選択したイベントまたはパートに色を付ける \(88 ページ\)](#)

[トラックカラーをリセットする \(88 ページ\)](#)

[単一のトラックに色を付ける \(87 ページ\)](#)

[選択したトラックに色を付ける \(87 ページ\)](#)

[カラーの操作 \(86 ページ\)](#)

[ユーザーインターフェース - トラックおよび MixConsole チャンネルのカラー \(User Interface - Track & MixConsole Channel Colors\) \(1150 ページ\)](#)

[新規トラック/チャンネルに自動的に色を付ける \(163 ページ\)](#)

選択したトラックに色を付ける

選択したトラックに色を付けることができます。

手順

1. プロジェクトウィンドウで、すべてのイベントとパートの選択を解除します。
2. 色を付けるトラックを選択します。
3. プロジェクトウィンドウのツールバーで、「**選択したトラックまたはイベントのカラーを選択 (Select Color for Selected Tracks or Events)**」を選択します。
「色付け (Colorize)」ペインが開きます。

補足

名前で色を選択したい場合は、「**プロジェクトカラー設定 (Project Colors Setup)**」ダイアログの「**オプション (Options)**」ページにある「**名前でカラーを選択 (Select Colors by Name)**」オプションをオンにします。

4. 色を選択します。

結果

選択したトラックに色が付き、イベントとパートもトラックと同じ色になります。

補足

カラーツールを使用して個別のイベントやパートに異なるカラーを割り当てた場合、そのイベントやパートはトラックのカラー変更の影響を受けません。

関連リンク

- [イベントに素早く色を付ける \(89 ページ\)](#)
- [「オプション \(Options\)」タブ \(93 ページ\)](#)

単一のトラックに色を付ける

インスペクターまたはトラックリストを使用して、単一のトラックに色を付けることができます。これは、その他のトラック、イベント、またはパートに誤って色を付けたくない場合に便利です。

手順

1. 以下のいずれかの操作を行ないます。
 - 色を付けるトラックを選択し、インスペクターで「**選択したトラックにカラーをつける (Colorize Selected Track)**」をクリックします。

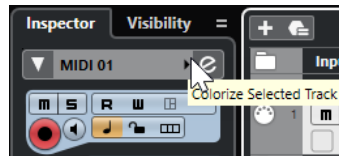

- **[Ctrl]/[command]** を押しながらトラックリストの左の領域をクリックします。
「色付け (Colorize)」ペインが開きます。

補足

名前で色を選択したい場合は、「プロジェクトカラー設定 (Project Colors Setup)」ダイアログの「オプション (Options)」ページにある「名前でカラーを選択 (Select Colors by Name)」オプションをオンにします。

2. 色を選択します。

結果

トラックに色が付き、そのトラック上のイベントやパートもすべて同じ色になります。

補足

カラーツールを使用して個別のイベントやパートに異なるカラーを割り当てた場合、そのイベントやパートはトラックのカラー変更の影響を受けません。

関連リンク

[イベントに素早く色を付ける \(89 ページ\)](#)

[「オプション \(Options\)」タブ \(93 ページ\)](#)

トラックカラーをリセットする

トラックのカラーをデフォルトカラーにリセットできます。

手順

1. プロジェクトウィンドウで、デフォルトカラーにリセットするトラックを選択し、すべてのイベントとパートの選択を解除します。
 2. プロジェクトウィンドウのツールバーで、「**選択したトラックまたはイベントのカラーを選択 (Select Color for Selected Tracks or Events)**」を選択します。
 3. 「色付け (Colorize)」ペインで「**トラックカラーをデフォルトに設定 (Set Track Color to Default)**」をクリックします。
-

結果

選択したトラックにデフォルトカラーが割り当てられます。

選択したイベントまたはパートに色を付ける

「**選択したトラックまたはイベントのカラーを選択 (Select Color for Selected Tracks or Events)**」を使用して、選択したイベントやパートに色を付けることができます。初期設定では、イベントやパートは対応するトラックと同じ色になります。ただし、この設定を上書きして、たとえば別のトラックにあるイベントやパートと同じ色を選択できます。

手順

1. プロジェクトウィンドウで、色を付けるイベントまたはパートをすべて選択します。
2. プロジェクトウィンドウのツールバーで、「**選択したトラックまたはイベントのカラーを選択 (Select Color for Selected Tracks or Events)**」を選択します。
「色付け (Colorize)」ペインが開きます。

補足

名前で色を選択したい場合は、「プロジェクトカラー設定 (Project Colors Setup)」ダイアログの「オプション (Options)」ページにある「名前でカラーを選択 (Select Colors by Name)」オプションをオンにします。

3. 色を選択します。

結果

選択したイベントに色が付き、それ以降はトラックのカラー変更の影響を受けなくなります。

関連リンク

[イベントに素早く色を付ける \(89 ページ\)](#)

[「オプション \(Options\)」タブ \(93 ページ\)](#)

[イベントカラーメニュー \(790 ページ\)](#)

イベントに素早く色を付ける

カラーツールを使用してイベントやパートに色を付けることができます。初期設定では、イベントやパートは対応するトラックと同じ色になります。ただし、この設定を上書きして、たとえば別のトラックにあるイベントやパートと同じ色を選択できます。

手順

1. プロジェクトウィンドウのツールバーで、**カラーツール**を選択します。
 2. 以下のいずれかの操作を行なってツールの色を選択します。
 - **[Alt/Opt]** を押しながらイベントまたはパートをクリックすると、その色がコピーされます。
 - **カラーツール**にマウスポインターを合わせ、マウスホイールを回すと現在のカラーセットの色が順に切り替わります。
 3. 必要に応じて、色を付けるイベントまたはパートを**オブジェクトの選択**ツールで選択します。
この操作は、複数のイベントまたはパートに色を付ける場合のみ必要です。
 4. プロジェクトウィンドウのツールバーで、**カラーツール**を選択します。
 5. 色を付けるイベントまたはパートをクリックします。
-

結果

イベントまたはパートに色が付き、それ以降はトラックのカラー変更の影響を受けなくなります。

補足

また、**[Ctrl]/[command]** を押しながら**カラーツール**でイベントまたはパートをクリックすると、「**色付け (Colorize)**」ペインが開くか、名前で色を選択できます。

関連リンク

[選択したイベントまたはパートに色を付ける \(88 ページ\)](#)

[「オプション \(Options\)」タブ \(93 ページ\)](#)

[イベントカラーメニュー \(790 ページ\)](#)

イベントカラーをトラックカラーに設定する

イベントやパートのカラーをトラックカラーに設定できます。これは、**カラーツール**を使用してイベントまたはパートに色を付けたあと、イベントまたはパートにトラックカラーを再び適用する場合に便利です。

手順

1. プロジェクトウィンドウで、トラックカラーに設定するイベントまたはパートを選択します。
2. プロジェクトウィンドウのツールバーで、「**選択したトラックまたはイベントのカラーを選択 (Select Color for Selected Tracks or Events)**」をクリックします。
3. 「色付け (Colorize)」ペインで「**トラックにイベントカラーを設定 (Set Event Color to Track)**」をクリックします。

結果

選択したイベントまたはパートにトラックカラーが割り当てられます。

関連リンク

[イベントに素早く色を付ける \(89 ページ\)](#)

[イベントカラーメニュー \(790 ページ\)](#)

「プロジェクトカラー設定 (Project Colors Setup)」ダイアログ

「プロジェクトカラー設定 (Project Colors Setup)」ダイアログでは、プロジェクトのカラーを設定できます。

- 「プロジェクトカラー設定 (Project Colors Setup)」ダイアログを開くには、「プロジェクト (Project)」 > 「プロジェクトカラー設定 (Project Colors Setup)」を選択します。

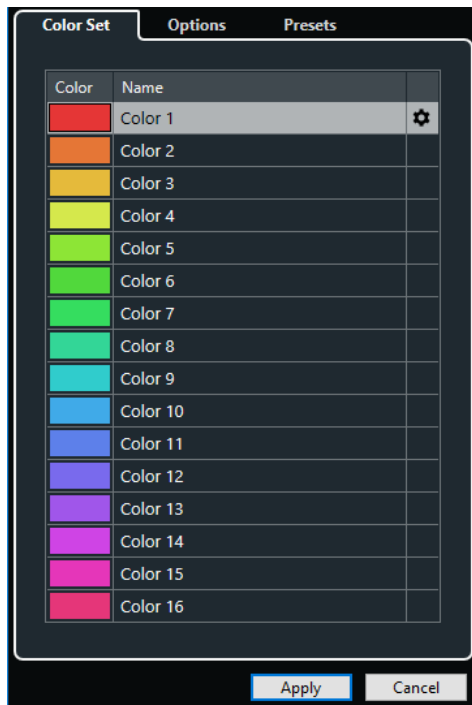

関連リンク

[カラーピッカー \(93 ページ\)](#)

[「カラーセット \(Color Set\)」タブ \(91 ページ\)](#)

[「プリセット \(Presets\)」タブ \(92 ページ\)](#)

[「オプション \(Options\)」タブ \(93 ページ\)](#)

「カラーセット (Color Set)」タブ

「カラーセット (Color Set)」タブでは、プロジェクトで使用されているカラーセットを変更できます。

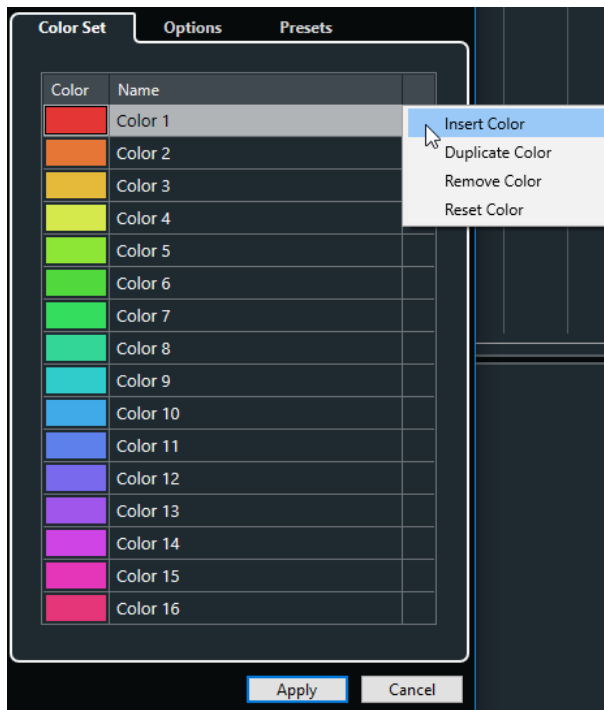

以下のオプションを使用できます。

カラーフィールド

フィールドをクリックして**カラーピッカー**を開き、新しいカラーを指定します。

名前 (Name)

カラーの名前が表示されます。変更するにはダブルクリックします。

設定

カラーフィールドの追加や削除を行なえます。

- **カラーを挿入 (Insert Color)**
新規カラーフィールドを追加します。
- **カラーを複製 (Duplicate Color)**
選択したカラーフィールドを複製します。
- **カラーを削除 (Remove Color)**
選択したカラーフィールドを削除します。
- **カラーを初期化 (Reset Color)**
選択したカラーフィールドを初期設定にリセットします。

適用 (Apply)

変更を適用してダイアログを閉じます。

関連リンク

[カラーピッカー \(93 ページ\)](#)

「プリセット (Presets)」 タブ

「プリセット (Presets)」タブでは、カラーセットを 24 色または 32 色に増やしたり、8 色に減らしたりできます。カラーの濃さを追加し、カラーの濃さや基本カラーに従ってカラーを並べ替えることができます。

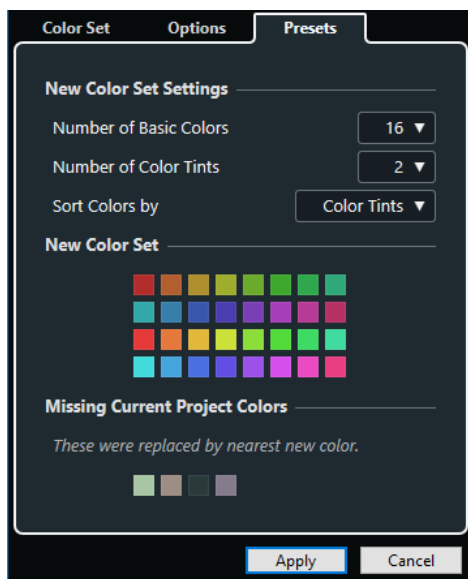

「新規カラーセット設定 (New Color Set Settings)」セクションには、以下の項目があります。

基本カラーの数 (Number of Basic Colors)

8、16、24、または 32 色の基本カラーを設定できます。

カラーの濃さの数 (Number of Color Tints)

1、2、または 4 つのカラーの濃さを設定できます。

カラーを並べ替え (Sort Colors by)

基本カラーまたはカラーの濃さでカラーセットのカラーを並べ替えることができます。

「新規カラーセット (New Color Set)」セクションには、新規カラーセットの現在のカラーが表示されます。

「不明なプロジェクトカラー (Missing Current Project Colors)」セクションには、置き換えられる不明なカラーが表示されます。不明なカラーのカラーフィールドにマウスポインターを合わせると、置き換えに使用されるカラーが「新規カラーセット (New Color Set)」セクションで強調表示されます。

適用 (Apply)

変更を適用してダイアログを閉じます。

「オプション (Options)」 タブ

「オプション (Options)」 タブでは、カラーセットオプションにアクセスできます。

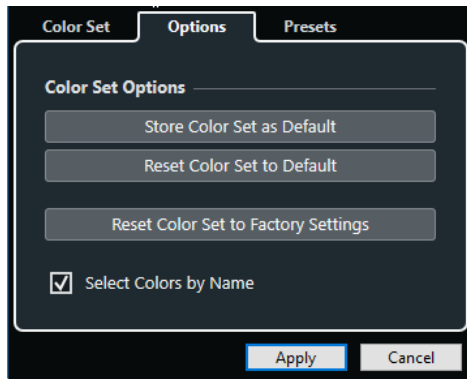

「カラーセットオプション (Color Set Options)」 セクションには、以下の項目があります。

カラーセットを既定値として保存 (Store Color Set as Default)

現在のカラーセットをデフォルト値として保存します。

カラーセットをデフォルトにリセット (Reset Color Set to Default)

デフォルトのカラーセットを適用します。

カラーセットをファクトリー設定にリセット (Reset Color Set to Factory Settings)

標準のカラーパレット設定に戻します。

名前でカラーを選択 (Select Colors by Name)

名前でカラーを選択できます。

適用 (Apply)

変更を適用してダイアログを閉じます。

カラーピッカー

カラーピッカーを使用すると、新しいカスタムカラーを設定できます。

カラーピッカーを開くには、以下のいずれかの操作を行ないます。

- 「プロジェクト (Project)」 > 「プロジェクトカラー設定 (Project Colors Setup)」を選択し、「プロジェクトカラー設定 (Project Colors Setup)」ダイアログの「カラーセット (Color Set)」タブでカラーフィールドをクリックします。
これにより、プロジェクトのカスタムカラーを設定できます。
- 「編集 (Edit)」 > 「環境設定 (Preferences)」を選択し、「ユーザーインターフェース (User Interface)」エントリーのいずれかを選択してカラーフィールドをクリックします。
これにより、ユーザーインターフェースのカスタムカラーを設定できます。

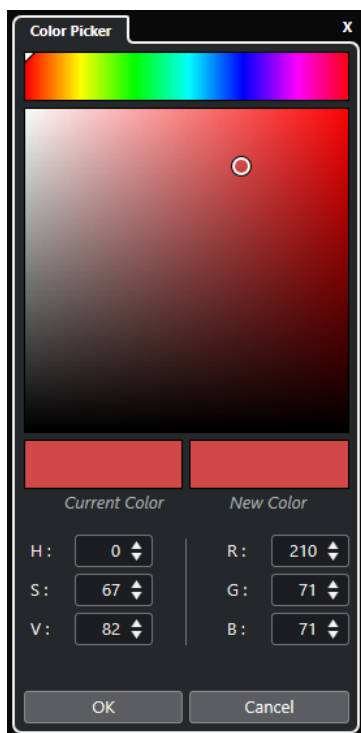

カラーセレクター

色合いと濃淡を選択できます。

コンテキストメニュー

カラーをコピー、貼り付け、またはリセットします。

現在のカラー (Current Color)/新規カラー (New Color)

現在のカラーと新規カラーを表示します。

色調 (Hue)/彩度 (Saturation)/値 (Value)

カラーを数値で編集できます。

レッド (Red)/グリーン (Green)/ブルー (Blue)

カラーを数値で編集できます。

OK

カラーの変更を確認します。

補足

項目によっては、変更を適用するためにアプリケーションを再起動する必要があります。

プロジェクトの操作

プロジェクトは Cubase の中心となるドキュメントです。プログラムを操作するには、プロジェクトを作成して設定する必要があります。

新しいプロジェクトを作成する

空白のプロジェクトを作成するか、テンプレートからプロジェクトを作成できます。

手順

1. 「ファイル (File)」 > 「新規プロジェクト (New Project)」を選択します。
設定に応じて、「Steinberg Hub」または「プロジェクトアシスタント (Project Assistant)」ダイアログが開きます。
2. 場所オプションのセクションで、新規プロジェクトを保存する場所を選択します。
 - 既定の場所を使用するには、「既定の場所を使用 (Use default location)」を選択します。
 - 別の場所を選択する場合は、「プロジェクトの場所を表示 (Prompt for project location)」を選択します。
3. 以下のいずれかの操作を行ないます。
 - 空白の新規プロジェクトを作成する場合は、「空白のプロジェクトを作成 (Create Empty)」をクリックします。
 - テンプレートから新規プロジェクトを作成する場合は、テンプレートを選択して「作成 (Create)」をクリックします。

結果

「名称未設定」という名前の新規プロジェクトが作成されます。テンプレートを選択した場合は、新しいプロジェクトのトラック、イベント、その他の設定は、そのテンプレートのとおりになります。

補足

空のプロジェクトを作成すると、入出力バス構成のデフォルトプリセットが適用されます。デフォルトプリセットを設定していない場合は、最後に使用した構成が適用されます。

関連リンク

[入出力バスのプリセット \(33 ページ\)](#)

Steinberg Hub

Steinberg Hub は、Steinberg 社の最新情報を入手したり、プロジェクトを管理したりするのに役立ちます。

Steinberg Hub を開くには、以下のいずれかの操作を行ないます。

- 「Hub」 > 「Hub を開く (Open Hub)」を選択します。
- 「ファイル (File)」 > 「新規プロジェクト (New Project)」を選択します。

「News」 セクション

「News」セクションには、Steinberg社の最新情報に加え、お得な情報、ユーザーマニュアル、ユーザーフォーラム、サポートへのリンクが表示されます。

補足

これらのページにアクセスするには、コンピューターがインターネットに接続されている必要があります。

「プロジェクト (Projects)」 セクション

「プロジェクト (Projects)」セクションでは、空白のプロジェクトまたはテンプレートから新規プロジェクトを作成して、プロジェクトの保存場所を指定できます。また、最近使用したプロジェクトや他の場所に保存されたプロジェクトにアクセスすることもできます。このセクションの機能は、「プロジェクトアシスタント (Project Assistant)」ダイアログと同じです。

カテゴリーバー

利用可能なテンプレートが「レコーディング (Recording)」、「スコア作成 (Scoring)」、「プロダクション (Production)」、「マスタリング (Mastering)」の各カテゴリーに分類されて用意されています。

「最近使用したプロジェクト (Recent)」カテゴリーには最近開いたプロジェクトのリストが表示されます。

「その他 (More)」カテゴリーには、デフォルトのプロジェクトテンプレートと、他のカテゴリーに割り振られていないすべてのテンプレートが表示されます。

テンプレートリスト

いずれかのカテゴリー項目をクリックすると、そのカテゴリーのテンプレートが、カテゴリーバーの下にリストに表示されます。ユーザーが作成した新規テンプレートは、リストの一番上に追加されます。

場所オプション

このセクションでは、プロジェクトを保存する場所を指定できます。

他のファイルを開く (Open Other)

このボタンを使用すると、システム上にある任意のプロジェクトファイルを開くことができます。これは、「ファイル (File)」メニューの「開く (Open)」を使用する場合と同じです。

関連リンク

[「プロジェクトアシスタント \(Project Assistant\)」ダイアログ \(97 ページ\)](#)

Steinberg Hub をオフにする

「Steinberg Hub」を使わずに Cubase を起動する、または新しいプロジェクトを作成するには、「Steinberg Hub」をオフにします。

手順

1. 「環境設定 (Preferences)」ダイアログで、「全般 (General)」を選択します。
 2. 「Steinberg Hub を使用 (Use Hub)」をオフにします。
-

結果

Cubase はプロジェクトを開くことなく起動し、「ファイル (File)」メニューを使用して新しいプロジェクトを作成すると「プロジェクトアシスタント (Project Assistant)」ダイアログが開きます。ただし、この場合も「Steinberg Hub」は「Hub」メニューから開くことができます。

「プロジェクトアシスタント (Project Assistant)」 ダイアログ

「プロジェクトアシスタント (Project Assistant)」 ダイアログは、プロジェクトの管理に役立ちます。

- 「プロジェクトアシスタント (Project Assistant)」 ダイアログを開くには、「環境設定 (Preferences)」 ダイアログの「全般 (General)」 ページで「Steinberg Hub を使用 (Use Hub)」をオフにしてから、「ファイル (File)」 > 「新規プロジェクト (New Project)」を選択します。

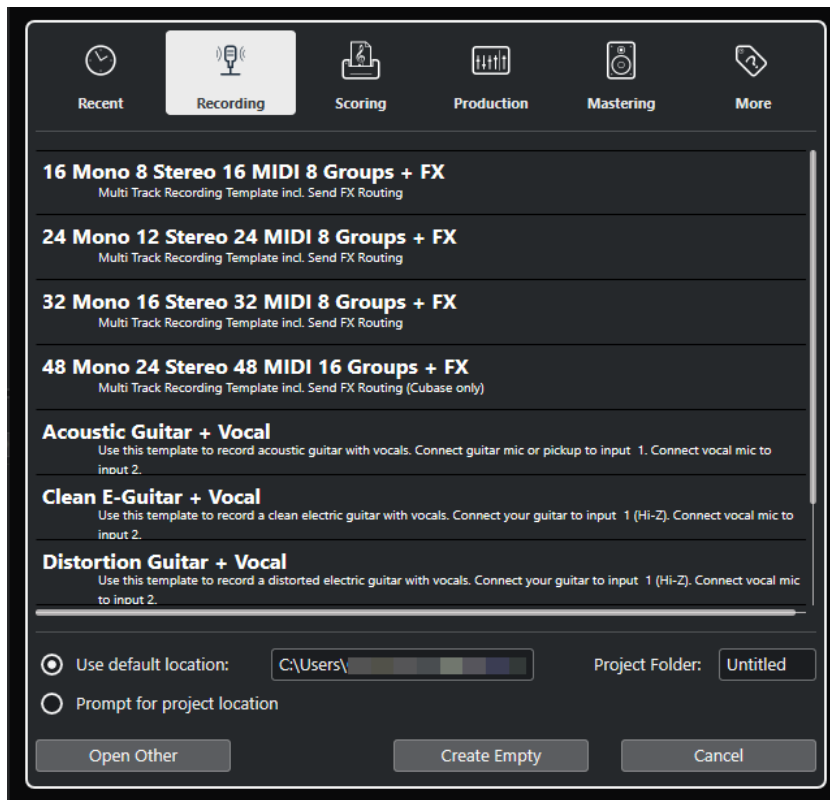

カテゴリーバー

利用可能なテンプレートが「レコーディング (Recording)」、「プロダクション (Production)」、「スコア作成 (Scoring)」、「マスタリング (Mastering)」の各カテゴリーに分類されて用意されています。

「最近使用したプロジェクト (Recent)」カテゴリーには最近開いたプロジェクトのリストが表示されます。

「その他 (More)」カテゴリーには、デフォルトのプロジェクトテンプレートと、他のカテゴリーに割り振られていないすべてのテンプレートが表示されます。

テンプレートリスト

いずれかのカテゴリー項目をクリックすると、そのカテゴリーのテンプレートが、カテゴリーバーの下のリストに表示されます。ユーザーが作成した新規テンプレートは、リストの一番上に追加されます。

場所オプション

このセクションでは、プロジェクトを保存する場所を指定できます。

他のファイルを開く (Open Other)

このボタンを使用すると、システム上にある任意のプロジェクトファイルを開くことができます。これは、「ファイル (File)」メニューの「開く (Open)」を使用する場合と同じです。

プロジェクトファイル

プロジェクトファイル (拡張子は「.cpr」) は、Cubase の中心となるドキュメントです。プロジェクトファイルには、プロジェクトフォルダーに保存できるメディアデータへの参照情報が含まれています。

補足

ファイルは、アクセス可能な別の場所に保存できる場合でも、プロジェクトフォルダーに保存することをおすすめします。

プロジェクトフォルダーには、プロジェクトファイルに加え、必要に応じて Cubase によって自動的に作成される以下のフォルダーが含まれます。

- Audio
- Edits
- Images
- Track Pictures

テンプレートファイル

テンプレートは、新規プロジェクトの作成に役立ちます。テンプレートはプロジェクトの一種で、バス構成、サンプリングレート、録音形式、トラックの基本的なレイアウト、VST インストゥルメントの設定、ドラムマップの設定など、日頃よく使用するすべての設定を保存できます。

「Steinberg Hub」から、以下のテンプレートタイプを選択できます。

- 出荷時に設定された目的別のテンプレート。「**レコーディング (Recording)**」、「**スコア作成 (Scoring)**」、「**プロダクション (Production)**」、「**マスタリング (Mastering)**」の各カテゴリーにリストされています。
- デフォルトのテンプレート。「**その他 (More)**」カテゴリーにリストされています。
- ユーザーが作成して保存した新しいユーザーテンプレート。「**その他 (More)**」カテゴリーにリストされています。

テンプレートプロジェクトはプロジェクトフォルダーには保存されません。そのため、サブフォルダーやメディアファイルは含まれません。

- 特定のテンプレートの場所を開くには、テンプレートリストでテンプレートを右クリックして、「**エクスプローラーで表示 (Show in Explorer)**」 (Windows のみ) または「**Finder で開く (Reveal in Finder)**」 (macOS のみ) を選択します。

「テンプレートとして保存 (Save As Template)」 ダイアログ

「テンプレートとして保存 (Save As Template)」ダイアログでは、プロジェクトをテンプレートとして保存できます。

- 「テンプレートとして保存 (Save As Template)」ダイアログを開くには、「**ファイル (File)**」 > 「**テンプレートとして保存 (Save As Template)**」を選択します。

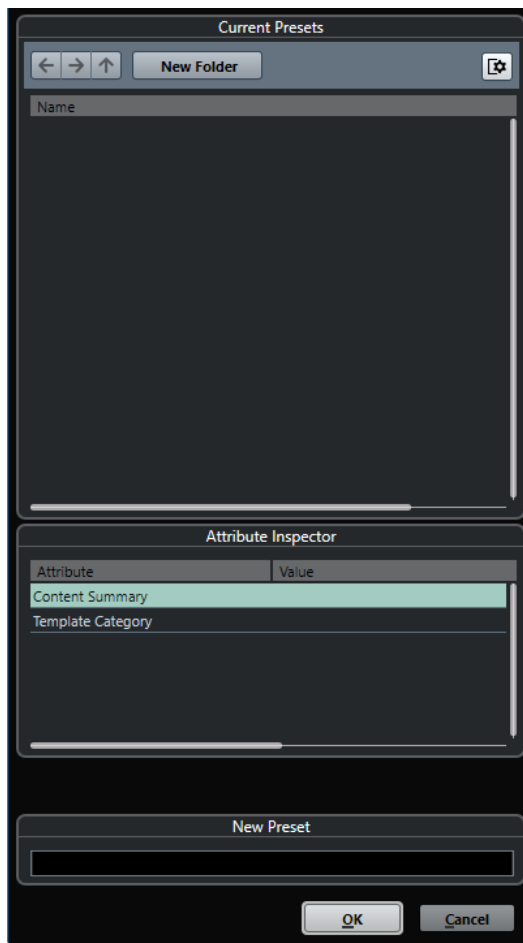

「現在のプリセット (Current Presets)」セクションには以下のオプションがあります。

新規フォルダー (New Folder)

テンプレートリストにフォルダーを追加できます。

テンプレートリスト

テンプレートとフォルダーが表示されます。

「属性インスペクター (Attribute Inspector)」セクションには以下のオプションがあります。

値 (Value)

このフィールドをクリックして、「**Content Summary**」属性の説明を入力するか、
「**Template Category**」属性のテンプレートカテゴリを選択します。

「新規プリセット (New Preset)」セクションには以下のオプションがあります。

新規プリセット (New Preset)

新しいプロジェクトテンプレートの名前を入力できます。

属性インスペクターを表示 (Show Attribute Inspector)

「属性インスペクター (Attribute Inspector)」の表示/非表示を切り替えます。

プロジェクトテンプレートファイルを保存する

現在のプロジェクトをテンプレートファイルとして保存できます。新規プロジェクトを作成する際、保存したテンプレートを選択してプロジェクトを作成できます。

前提条件

プールからすべてのクリップを削除しておきます。これにより、オリジナルのプロジェクトフォルダーにあるメディアデータへの参照が削除されます。

手順

1. プロジェクトのトラックや設定を希望する状態にセットします。
2. 「ファイル (File)」 > 「テンプレートとして保存 (Save as Template)」を選択します。
3. 「テンプレートとして保存 (Save as Template)」ダイアログの「新規プリセット (New Preset)」セクションで、新しいプロジェクトテンプレートの名前を入力します。

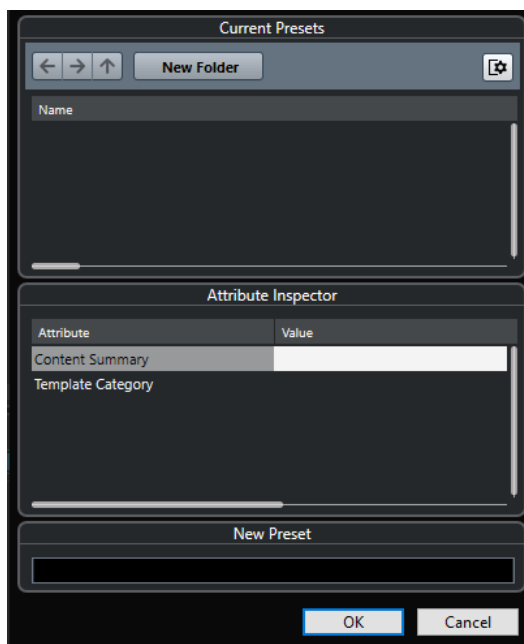

4. 「属性インスペクター (Attribute Inspector)」セクションで、「Content Summary」属性の「Value」フィールドをダブルクリックして、テンプレートの説明を入力します。
5. 「Template Category」属性の「Value」フィールドをクリックして、ポップアップメニューからテンプレートカテゴリーを選択します。
カテゴリーを選択しなかった場合、新しいテンプレートは「Steinberg Hub」の「その他 (More)」カテゴリーに表示されます。
6. 「OK」をクリックしてテンプレートを保存します。

テンプレートの名前を変更する

「Steinberg Hub」または「プロジェクトアシスタント」からテンプレートファイルの名前を変更できます。

手順

1. 「Steinberg Hub」または「プロジェクトアシスタント」で、テンプレートを右クリックして「名前の変更 (Rename)」を選択します。

2. 「名前の変更 (Rename)」 ダイアログで、新しい名前を入力して「OK」をクリックします。

「プロジェクト設定 (Project Setup)」 ダイアログ

「プロジェクト設定 (Project Setup)」 ダイアログでは、プロジェクトの全般的な設定を行なえます。

- 「プロジェクト設定 (Project Setup)」 ダイアログを開くには、「プロジェクト (Project)」 > 「プロジェクト設定 (Project Setup)」を選択します。
- 新規プロジェクトの作成時に「プロジェクト設定 (Project Setup)」 ダイアログが自動的に開くようにするには、「環境設定 (Preferences)」 ダイアログの「全般 (General)」 ページで「新しいプロジェクトの作成時にプロジェクト設定ダイアログを開く (Run Setup on Create New Project)」オプションをオンにします。

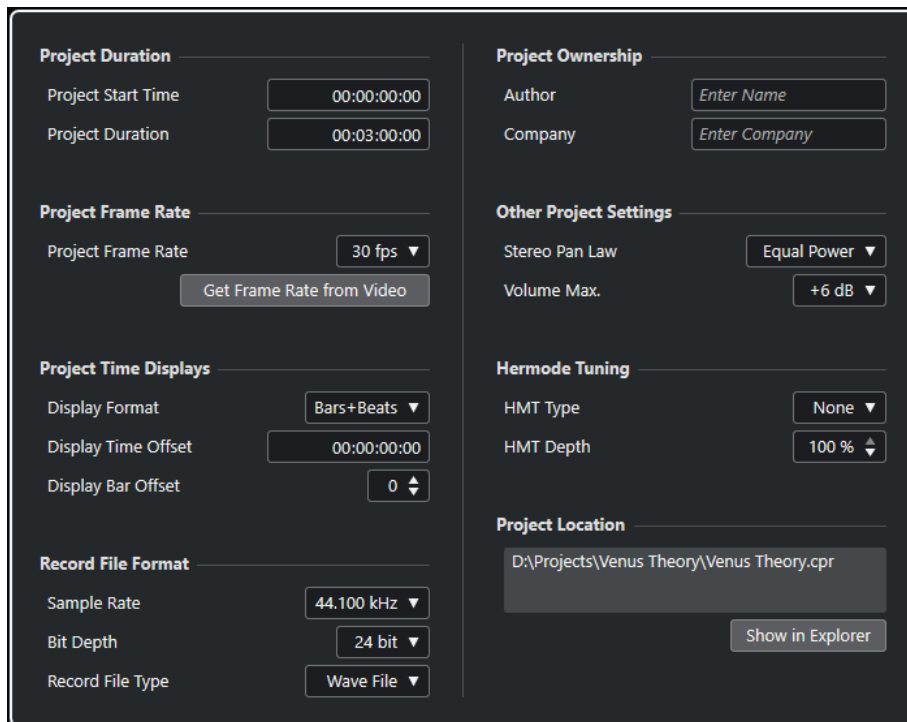

重要

表示用オフセットなど、「プロジェクト設定 (Project Setup)」 ダイアログにある設定項目の多くは編集作業中でも変更できます。しかし、サンプリングレートはプロジェクトを作成するときに設定し、そのあとは変更しないでください。サンプリングレートを途中で変更すると、オーディオが適切に再生されなくなります。このため、すべてのオーディオファイルのサンプリングレートを変換する必要があります。

「プロジェクトの長さ (Project Duration)」 セクションには、以下の項目があります。

スタートタイム (Project Start Time)

プロジェクトの開始時間をタイムコード形式で指定できます。これは、外部デバイスと同期する場合の同期の開始ポイントにもなります。

プロジェクトの長さ (Project Duration)

プロジェクトの長さを指定できます。

フレームレート (Project Frame Rate)

「フレームレート (Project Frame Rate)」 セクションには、以下の項目があります。

フレームレート (Project Frame Rate)

プロジェクトのタイムコード形式とフレームレートを指定できます。外部デバイスと同期する場合は、入力されるタイムコード信号のフレームレートと同じ値を設定する必要があります。

ビデオからフレームレートを取得 (Get Frame Rate From Video)

プロジェクトのフレームレートを、読み込んだビデオファイルのレートに合わせることができます。

プロジェクトタイムディスプレイ (Project Time Displays)

「プロジェクトタイムディスプレイ (Project Time Displays)」 セクションには、以下の項目があります。

表示の単位 (Display Format)

プログラムのすべてのルーラーと位置表示に適用される表示形式を設定できます (グローバル設定)。ルーラートラックに影響はありません。ただし、それぞれのルーラー/位置表示に対して個別な表示形式を設定することもできます。

オフセット時間を表示 (Display Time Offset)

ルーラーと位置表示の時間表示のオフセットを指定して、「スタートタイム (Project Start Time)」 設定を表示上補正できます。

小節のオフセットを表示 (Display Bar Offset)

この設定は、表示形式として「小節/拍 (Bars+Beats)」を選択した場合のみ有効です。ルーラーと位置表示の時間表示のオフセットを指定して、「スタートタイム (Project Start Time)」 設定を表示上補正できます。

録音ファイル形式 (Record File Format)

「録音ファイル形式 (Record File Format)」 セクションには、以下の項目があります。

サンプリングレート (Sample Rate)

オーディオの録音、再生を行なう際のサンプリングレートを指定できます。

- オーディオデバイスの内部でサンプリングレートが生成される場合、デバイスが対応していないサンプリングレートを選択すると、値が異なる色で表示されます。この場合、オーディオファイルが適切に再生されるよう、正しいサンプリングレートに設定しなおす必要があります。
- オーディオデバイスが対応しているサンプリングレートであれば、現在の設定とは異なる値を選択すると、この値がデバイスに適用されます。
- オーディオデバイスが外部ソースからのクロック信号を受信する場合は、サンプリングレートの不一致が許容されます。

ビット解像度 (Bit Depth)

Cubase で録音するオーディオファイルのビット解像度を指定できます。使用しているオーディオデバイスによって伝達される (または使用可能な) ビット解像度に応じて録音形式を選択してください。使用可能なオプションは、16 bit、24 bit、32 bit、32 bit float および 64 bit float です。

補足

- 32 bit のビット解像度に対応するオーディオインターフェースを使用して、この精度を維持しながら録音する場合は、「スタジオ設定 (Studio Setup)」ダイアログで「プロセッシング精度 (Processing Precision)」に「64 bit float」を選択します。
- エフェクトを使用して録音する場合は、ビット解像度を 32 bit float または 64 bit float に設定することをおすすめします。録音したファイルにクリッピング (デジタル処理時に発生する音の歪み) が生じるのを防ぎ、オーディオのクオリティを維持できます。入力チャンネルのエフェクト処理、およびレベルや EQ の変更は、「スタジオ設定 (Studio Setup)」ダイアログの「プロセッシング精度 (Processing Precision)」の設定に応じて 32 bit float または 64 bit float 形式で行なわれます。16 bit または 24 bit で録音を行なうと、オーディオをファイルに書き出す際に、この低いビット解像度に変換されます。その結果、信号の品質が低下する可能性があります。オーディオデバイス側のビット解像度は関係ありません。オーディオデバイスから送られてきた信号が 16 bit だとしても、入力チャンネルにエフェクトが追加されると、信号は 32 bit float または 64 bit float に変換されます。
- ビット解像度が高くなるほど、ファイルは大きく、ディスクシステムに対して、負荷が高くなります。この点が問題となる場合にはビット解像度を下げてください。

録音ファイル形式 (Record File Type)

Cubase で録音するオーディオファイルのファイル形式を指定できます。

補足

- 4GB を超える Wave ファイルの録音には、EBU RIFF 規格が使用されます。FAT 32 ディスク (非推奨) を使用している場合は、オーディオファイルが自動的に分割されます。「環境設定 (Preferences)」ダイアログで、4GB 以上の Wave ファイルを録音する際の動作を指定できます。
- また、ストリングを設定できます。

プロジェクトの所有者 (Project Ownership)

「プロジェクトの所有者 (Project Ownership)」セクションには、以下の項目があります。

著作者 (Author)

「iXML チャンクを挿入 (Insert iXML Chunk)」オプションをオンにしてオーディオファイルを書き出す場合に、ファイルに書き込まれるプロジェクトの作者を指定できます。デフォルトの作者は、「環境設定 (Preferences)」ダイアログの「全般 (General)」 - 「パーソナル設定 (Personalization)」ページの「ファイル作成者の名前 (既定値) (Default Author Name)」フィールドで指定できます。

会社 (Company)

「iXML チャンクを挿入 (Insert iXML Chunk)」オプションをオンにしてオーディオファイルを書き出す場合に、ファイルに書き込まれる会社名を指定できます。デフォルトの会社は、「環境設定 (Preferences)」ダイアログの「全般 (General)」 - 「パーソナル設定 (Personalization)」ページの「会社の名前 (既定値) (Default Company Name)」フィールドで指定できます。

その他のプロジェクト設定 (Other Project Settings)

「その他のプロジェクト設定 (Other Project Settings)」セクションには、以下の項目があります。

パンニングのレベル補正 (Stereo Pan Law)

チャンネルを左右にパンニングした場合、左右の合計音量は、チャンネルをセンターに配置したときよりも大きくなります。このオプションの各モードを使用すると、センターに配置

された信号を減衰できます。「0dB」を選択すると、パワーを一定に保つ機能 (コンスタントパワーパンニング) がオフになります。「均等パワー (Equal Power)」を選択すると、パン設定にかかわらず信号のパワー (ボリューム) は同じになります。

最大ボリューム (Volume Max)

フェーダーの最大レベルを指定できます。初期設定では、+12dB に設定されています。バージョン 5.5 より前の Cubase で作成したプロジェクトを読み込んだ場合、この値は古いデフォルト値の +6dB に設定されます。

Hermoder チューニング (Hermoder Tuning)

「Hermoder チューニング (Hermoder Tuning)」セクションには、以下の項目があります。

HMT タイプ (HMT Type) (MIDI のみ)

MIDI ノートの Hermoder チューニングのモードを指定できます。

HMT デプス (HMT Depth) (MIDI のみ)

全体的なチューニング調整の度合いを指定できます。

プロジェクトの場所 (Project Location)

「プロジェクトの場所 (Project Location)」セクションには、以下の項目があります。

プロジェクトの場所の情報

プロジェクトの場所が表示されます。

エクスプローラーで表示/Finder で開く (Show in Explorer/Reveal in Finder)

プロジェクトファイルの場所が表示されたファイルダイアログを開きます。

関連リンク

[「オーディオシステム \(Audio System\)」 ページ \(18 ページ\)](#)

[録音 - Audio \(Record - Audio\) \(1145 ページ\)](#)

プロジェクトファイルを開く

複数の保存されたプロジェクトファイルを同時に開くことができます。

重要

別のプログラムバージョンで保存されたプロジェクトを開いて現在のバージョンで保存した場合、そのプロジェクトに現在使用しているバージョンでは利用できない機能のデータが含まれていると、そのデータが失われてしまうことがあります。

補足

- 外部プロジェクトを開くと、コンピューターに保存されている最後に使用したビューが使用されます。この設定は、「環境設定 (Preferences)」ダイアログの「全般 (General)」ページで変更できます。
- 外部プロジェクトは自動的に入出力バスに接続されます。使用しているコンピューターと ASIO ポート設定が異なるコンピューターで作成されたプロジェクトを開くと、不要なオーディオ接続が設定される場合があります。入出力バスの自動接続は、「環境設定 (Preferences)」ダイアログの「VST」ページでオフにできます。

手順

1. 「ファイル (File)」 > 「開く (Open)」を選択します。

2. ファイル選択ダイアログが表示されます。希望のプロジェクトを選択し、「開く (Open)」をクリックします。
 3. すでにほかのプロジェクトが開かれている場合、新しいプロジェクトをアクティブにするかどうかを尋ねるダイアログが表示されます。以下のいずれかの操作を行ないます。
 - 新しいプロジェクトをアクティブにする場合は、「有効化 (Activate)」をクリックします。
 - 新しいプロジェクトをアクティブにせずに開く場合は、「いいえ (No)」をクリックします。この場合、プロジェクトの読み込み時間が短縮されます。
-

関連リンク

[外部プロジェクトのワークスペース \(1114 ページ\)](#)

[外部プロジェクトを読み込むときは、入力/出力バスを無視する \(Do Not Connect Input/Output Busses When Loading External Projects\) \(1151 ページ\)](#)

[プロジェクトをアクティブにする \(105 ページ\)](#)

プロジェクトをアクティブにする

Cubase では同時に複数のプロジェクトを開くことができます。ただし、アクティブにできるプロジェクトは1つだけです。アクティブなプロジェクトでは、プロジェクトウィンドウ内の左上隅にある「プロジェクトの有効化 (Activate Project)」ボタンが明るい色で表示されます。別のプロジェクトで作業するには、そのプロジェクトをアクティブにします。

手順

- プロジェクトをアクティブにするには、そのウィンドウの「プロジェクトの有効化 (Activate Project)」をクリックします。

補足

Cubase は開いている別のいずれかのプロジェクトを自動的にアクティブにできないため、アクティブなプロジェクトを閉じた場合は、開いている別のプロジェクトを手動でアクティブにする必要があります。

最近使用したプロジェクトを開く

最近使用したプロジェクトのリストから、プロジェクトを開くことができます。

手順

- 以下のいずれかの操作を行ないます。
 - Steinberg Hub または「プロジェクトアシスタント (Project Assistant)」ダイアログのカテゴリーバーで「最近使用したプロジェクト (Recent)」をクリックし、プロジェクトリストからプロジェクトを選択して「開く (Open)」をクリックします。
 - 「ファイル (File)」 > 「最近使用したプロジェクト (Recent Projects)」を選択し、最近開いたプロジェクトを選択します。
-

不明なポートの再ルーティング

現在とは異なるシステム環境で作成されたプロジェクトファイルを開くと、Cubase は入出力バス用に最適なオーディオ入出力ポートを見つけようとします。プロジェクトファイルで使用されているオーディオと MIDI の入出力ポートを現在のシステム環境で割り当てきれない場合、「接続未決定 (Missing Ports)」ダイアログが表示されます。

このダイアログでは、プロジェクトで使用されているポートを現在のシステムのポートに手動で割り当て直すことができます。

補足

入出力バス用に最適なオーディオ入出力ポートを見つけやすくするために、入出力ポートには各ポートを示す一般的な名前を付けます。

関連リンク

[デバイスの入出力の名前を変更する \(31 ページ\)](#)

プロジェクトファイルを保存する

アクティブなプロジェクトをプロジェクトファイルとして保存できます。プロジェクトを効率よく管理するために、プロジェクトファイルとすべての関連ファイルは必ずプロジェクトフォルダーに保存してください。

- ファイル名と場所を指定してプロジェクトを保存するには、「**ファイル (File)**」メニューを開いて「**名前をつけて保存 (Save As)**」を選択します。
- 現在の名前と場所でプロジェクトを保存するには、「**ファイル (File)**」メニューを開いて「**保存 (Save)**」を選択します。

自動保存

Cubase で開かれているプロジェクトのうち、変更内容が保存されていないプロジェクトファイルは、一定の時間ごとにバックアップコピーが保存されます。

補足

この機能では、プロジェクトファイルだけがバックアップされます。**プール**内のファイルも含めて、プロジェクトフォルダーとは別の場所にバックアップコピーを保存するには、「**ファイル (File)**」メニューの「**プロジェクトのバックアップ (Back up Project)**」機能を使用してください。

Cubase で開かれているプロジェクトのうち、変更内容が保存されていないプロジェクトは、一定の時間ごとにバックアップコピーが保存されます。この機能を設定するには、「**環境設定 (Preferences)**」ダイアログの「**全般 (General)**」ページで「**自動保存 (Auto Save)**」オプションをオンにします。バックアップコピーには「プロジェクト名-xx.bak」という名前が付けられ、この「xx」は通し番号になります。作成してから一度も保存されていないプロジェクトファイルには「名称未設定-xx.bak」（「xx」は通し番号）という名前が付けられます。すべてのバックアップコピーはプロジェクトフォルダー内に保存されます。

- バックアップコピーを自動的に作成する時間的な間隔を指定するには、「**自動保存の間隔 (Auto Save Interval)**」設定を使用します。
- 「**自動保存 (Auto Save)**」機能によって作成されるバックアップファイルの最大数を指定するには、「**最大バックアップファイル数 (Maximum Backup Files)**」オプションを使用します。バックアップファイルの数がこの欄で指定された値に達すると、それ以降のバックアップコピーは古いファイルから順に上書きするかたちで保存されていきます。

プロジェクトファイルを新しいバージョンとして保存する

アクティブなプロジェクトファイルの新しいバージョンを作成して、アクティブにできます。この機能は、現在のバージョンをベースに編集を進めながら、元のバージョンに戻れるようにしたいという場合に役立ちます。

手順

- 以下のいずれかの操作を行ないます。
 - 「ファイル (File)」 > 「新しいバージョンを保存 (Save New Version)」を選択します。
 - **[Ctrl]/[command] + [Alt/Opt] + [S]** を押します。

結果

この新規ファイルは、元のプロジェクトの名前のあとに通し番号を付けて保存されます。たとえば、元のプロジェクトが「My Project」の場合、新しいバージョンの名前は「My Project-01」、「My Project-02」...という具合になります。

最後に保存した状態に戻す

それまでに行なったすべての変更操作を破棄して、最後に保存した状態に戻すことができます。

手順

1. 「ファイル (File)」 > 「最後に保存した状態に戻す (Revert)」を選択します。
2. 警告メッセージが表示されたら、「最後に保存した状態に戻す (Revert)」をクリックします。
前回の保存操作以降に新しく録音したり作成したりしたオーディオファイルがある場合には、それらのファイルを削除するかどうかを尋ねるダイアログが表示されます。

プロジェクトの場所を選択する

プロジェクトを保存するためのプロジェクトの場所は、「Hub」および「プロジェクトアシスタント (Project Assistant)」で指定できます。

手順

1. 以下のいずれかの操作を行ないます。
 - 「既定の場所を使用 (Use default location)」を選択して既定の場所にプロジェクトを作成します。「プロジェクトフォルダー (Project folder)」フィールドでプロジェクトフォルダーの名前を指定します。プロジェクトの名前を指定しなかった場合、プロジェクトは「名称未設定 (Untitled)」というフォルダーに保存されます。
- 
2. 以下のいずれかの操作を行ないます。
 - パスフィールドをクリックして既定の場所を変更します。表示されるファイルダイアログに新しい既定の場所を指定します。
 - 「プロジェクトの場所を表示 (Prompt for project location)」をオンにしてファイルダイアログを開き、プロジェクトフォルダーの場所を指定します。
2. 以下のいずれかの操作を行ないます。
 - 「空白のプロジェクトを作成 (Create Empty)」をクリックして、新規空白プロジェクトを作成します。

- テンプレートプロジェクトを1つ選択して「作成 (Create)」をクリックし、テンプレートに基づくプロジェクトを作成します。
-

結果

プロジェクトが作成され、指定した場所に保存されます。

独立したプロジェクト

作業を共有したり、別のコンピューターに移動したりするには、プロジェクトが独立 (自己完結) している必要があります。

以下の機能を使用すると、これを効率よく実現できます。

- 「メディア (Media)」 > 「ファイルをコピーしてまとめる (Prepare Archive)」を選択すると、プロジェクト内で参照されているすべてのファイルがプロジェクトフォルダー内にあるかを確認し、ない場合はプロジェクトフォルダー内にそろえます。
- 「ファイル (File)」 > 「プロジェクトのバックアップ (Back up Project)」を選択すると、新しいプロジェクトフォルダーが作成され、プロジェクトファイルおよび必要な作業データが保存されます。元のプロジェクトは変更されません。

関連リンク

[ファイルをコピーしてまとめる \(108 ページ\)](#)

[プロジェクトのバックアップ \(109 ページ\)](#)

ファイルをコピーしてまとめる

「ファイルをコピーしてまとめる (Prepare Archive)」機能を使用すると、プロジェクトで参照されているすべてのファイルをプロジェクトフォルダーにコピーしてまとめることができます。この機能は、プロジェクトを移動する場合やアーカイブ保存する場合に便利です。

手順

1. 「メディア (Media)」 > 「ファイルをコピーしてまとめる (Prepare Archive)」を選択します。
プロジェクトがプロジェクトフォルダーの外にあるファイルを参照している場合、それらのファイルをプロジェクトフォルダーにコピーするかどうかを尋ねるダイアログが表示されます。オーディオ処理などの処理操作が適用されている場合は、処理を固定するかどうかを指定します。
 2. 「続行 (Proceed)」をクリックします。
-

結果

プロジェクトのファイルがコピーしてまとめられます。プロジェクトフォルダーを別の場所に移動またはコピーできます。

手順終了後の項目

プロジェクトフォルダー内にあるオーディオファイルは「Audio」フォルダーにコピーするか、個別に保存します。また、ビデオは参照されるだけでプロジェクトフォルダーには保存されないため、ビデオクリップは手動で移動する必要があります。

プロジェクトのバックアップ

プロジェクトのバックアップコピーを作成できます。バックアップには、必要な作業データのみが含まれます。VST Sound アーカイブのファイルを除いたすべてのメディアファイルがコピーとして含まれます。

手順

1. 「ファイル (File)」 > 「プロジェクトのバックアップ (Back up Project)」 を選択します。
2. 空のフォルダーを選択するか、新規フォルダーを作成します。
3. 「プロジェクトバックアップのオプション (Back up Project Options)」 ダイアログで変更を行ない、「OK」をクリックします。

結果

設定された条件に従ってプロジェクトのコピーが新しいフォルダーに保存されます。元のプロジェクトは変更されません。

補足

Steinberg の VST Sound コンテンツファイルはコピー保護されています。このため、バックアップファイルに含めることはできません。VST Sound コンテンツを使用したプロジェクトのバックアップを他のコンピューターで使用するには、そのコンピューターにも同じ VST Sound コンテンツがインストールされている必要があります。

「プロジェクトバックアップのオプション (Back up Project Options)」 ダイアログ

「プロジェクトバックアップのオプション (Back up Project Options)」 ダイアログでは、プロジェクトのバックアップコピーを作成できます。

- 「プロジェクトバックアップのオプション (Back up Project Options)」 ダイアログを開くには、「ファイル (File)」 > 「プロジェクトのバックアップ (Back up Project)」 を選択します。

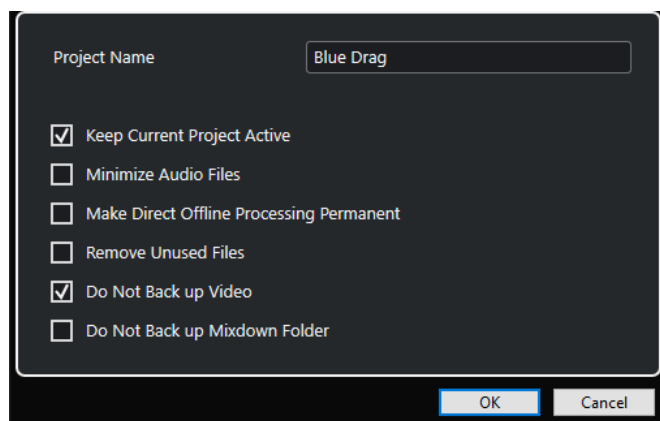

プロジェクト名 (Project Name)

バックアッププロジェクトの名前を変更できます。

現在のプロジェクトをアクティブに保持 (Keep Current Project Active)

「OK」をクリックしたあと、現在のプロジェクトをアクティブに保持できます。

オーディオファイルの最小化 (Minimize Audio Files)

オーディオファイルのうち、プロジェクトで使用されている部分だけを含めることができます。大きなオーディオファイルの一部だけを使用している場合には、これによってバックアップファイルをコンパクトなサイズに抑えることができます。ただし、新しいフォルダーに

保存されたプロジェクトを使用して作業を続ける場合、元のオーディオファイルにあった他の部分を使用することはできなくなるので注意してください。

ダイレクトオフラインプロセッシング結果を固定 (Make Direct Offline Processing Permanent)

すべての編集内容を固定し、すべての処理とエフェクトをプール内の各クリップに恒久的に適用できます。

未使用のファイルを削除 (Remove Unused Files)

未使用のファイルを削除して、使用されているファイルのみをバックアップできます。

ビデオはバックアップしない (Do Not Back up Video)

現在のプロジェクトのビデオトラックまたはプールにあるビデオクリップをバックアップ対象から除外できます。

ミックスダウンフォルダーをバックアップしない (Do Not Back up Mixdown Folder)

プロジェクトの「Mixdown」フォルダーをバックアップから除外できます。

関連リンク

[「オーディオミックスダウン書き出し \(Export Audio Mixdown\)」ダイアログ \(1038 ページ\)](#)

トラック

トラックは、プロジェクトの基本的な構成要素です。トラックを使用して、パートとイベントの読み込み、追加、録音、編集などを行ないます。トラックは、トラックリストに上から下へとリストされ、プロジェクトウィンドウの横幅いっぱいに表示されます。各トラックは、**MixConsole** 内の特定のチャンネルストリップに割り当てられます。

プロジェクトウィンドウでトラックを選択すると、**インスペクター**とトラックリストに表示されるコントロール、設定、およびパラメーターを使用してトラックを操作できます。

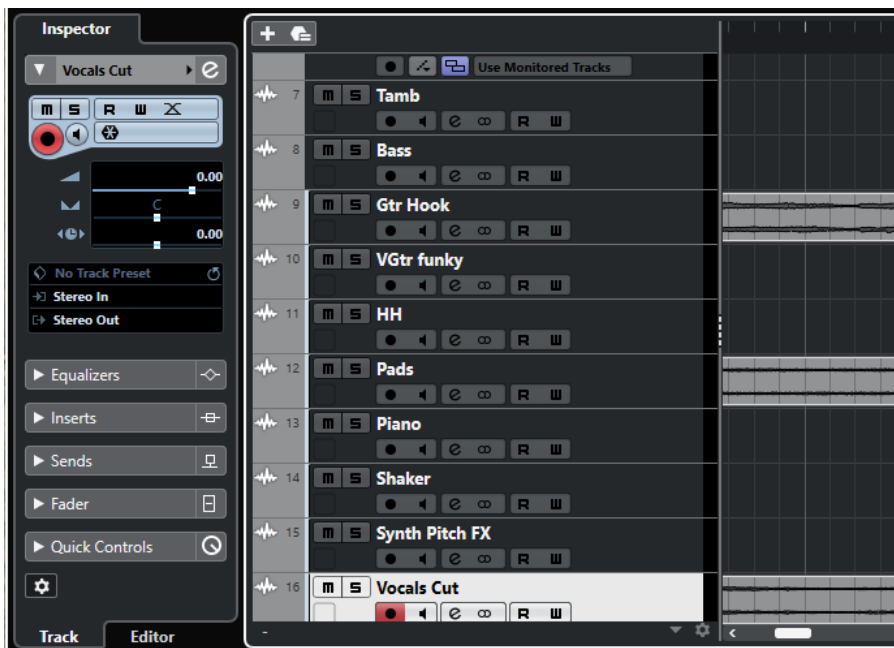

「トラックのインスペクター設定 (Track Inspector Settings)」 ダイアログ

「トラックのインスペクター設定 (Track Inspector Settings)」 ダイアログでは、個々のインスペクターセクションの表示/非表示をトラックタイプごとに設定できます。また、セクションの順序も指定できます。

- 「トラックのインスペクター設定 (Track Inspector Settings)」 ダイアログを開くには、「インスペクターを設定 (Setup Inspector)」をクリックし、ポップアップメニューから「設定 (Setup)」を選択します。

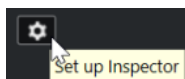

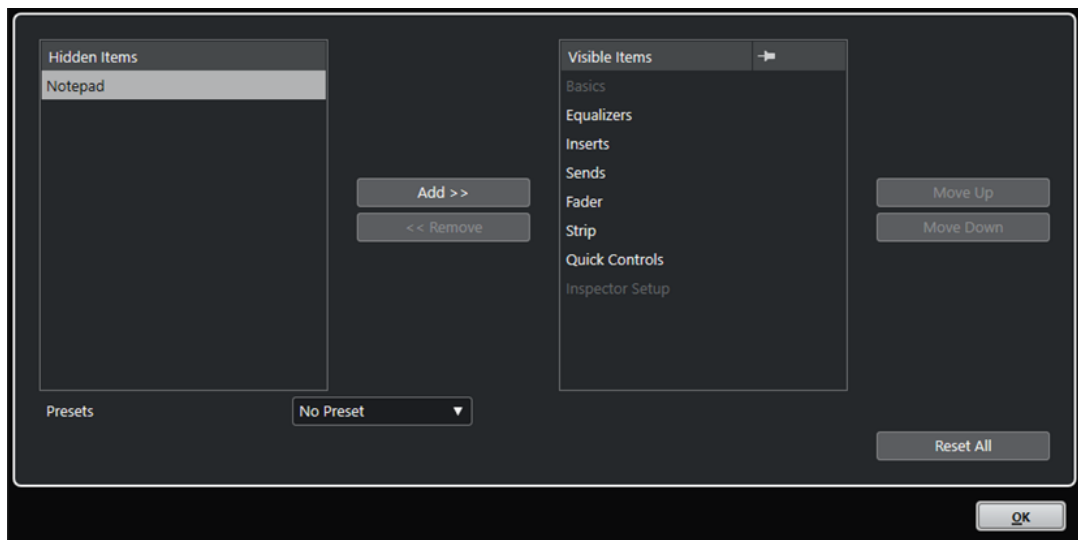

隠した項目 (Hidden Items)

インスペクターで非表示になっているセクションを表示します。

表示する項目 (Visible Items)

インスペクターに表示されているセクションを表示します。

ピン

このセクションが自動的に閉じないようにするには、セクションのコラムをクリックしてピンをオンにします。

追加 (Add)

選択した項目を、隠した項目のリストから表示する項目のリストに移動できます。

削除 (Remove)

選択した項目を、表示する項目のリストから隠した項目のリストに移動できます。

上へ移動 (Move Up)/下へ移動 (Move Down)

「表示する項目 (Visible Items)」リスト内の項目の位置を変更できます。

プリセット (Presets)

インスペクターの設定をプリセットとして保存できます。

すべてリセット (Reset All)

インスペクターの設定をデフォルトに戻します。

インスペクターのセクション

各トラックタイプには、常に表示される基本的なトラック設定があります。これらとは別に、「トラックのインスペクター設定 (Track Inspector Settings)」ダイアログでその他のトラック固有のインスペクターのセクションを設定できます。

トラックタイプに応じて、以下のインスペクターのセクションを設定できます。

トラックバージョン

「トラックバージョン」を作成および編集します。

コード (Chords)

トラックがコードトラックにどのように追従するかを設定します。

Inserts

トラックにオーディオ Insert エフェクトを追加します。

EQ (Equalizers)

トラックの EQ を調節します。各トラックに最大 4 バンドの EQ を設定できます。

Sends

トラックを 1 つ以上の FX チャンネルにルーティングします。

Strip

チャンネルストリップモジュールを設定します。

フェーダー (Fader)

対応する **MixConsole** のチャンネル情報を表示します。

ノートパッド (Notepad)

トラックについてのメモ情報を入力します。

クイックコントロール (Quick Controls)

リモートデバイスなどに使用するクイックコントロールを設定します。

ノートエクスプレッション (Note Expression)

「ノートエクスプレッション」機能进行操作します。

MIDI モディファイアー

再生中に、リアルタイムで MIDI トラックイベントを移調したりベロシティを調節したりできます。

MIDI Insert

MIDI Insert エフェクトを追加します。

インストゥルメント (Instrument)

サンプルトラックのオーディオに関するコントロールが表示されます。

MIDI Send

MIDI Send エフェクトを追加します。

MIDI フェーダー (MIDI Fader)

対応する **MixConsole** のチャンネル情報を表示します。

関連リンク

[インスペクターのセクション \(56 ページ\)](#)

[「トラックのインスペクター設定 \(Track Inspector Settings\)」ダイアログ \(111 ページ\)](#)

[「トラックバージョン \(Track Versions\)」セクション \(178 ページ\)](#)

[Insert エフェクト \(414 ページ\)](#)

[Send エフェクト \(420 ページ\)](#)

[EQ \(イコライザー\) \(383 ページ\)](#)

[MIDI トラックの「コード \(Chords\)」セクション \(949 ページ\)](#)

[チャンネルストリップ \(386 ページ\)](#)

[トラッククイックコントロール \(699 ページ\)](#)

[ノートエクスプレッション \(Note Expression\) \(908 ページ\)](#)

[「MIDI モディファイアー \(MIDI Modifiers\)」セクション \(759 ページ\)](#)

[MIDI Insert \(764 ページ\)](#)

[MIDI Send \(766 ページ\)](#)

「トラックコントロールの設定 (Track Controls Settings)」 ダイアログ

「トラックコントロールの設定 (Track Controls Settings)」ダイアログでは、トラックリストにおける、各トラックコントロールの表示を構成できます。また、コントロールの配置を指定したり、コントロールを常に隣接するようにグルーピングしたりできます。

補足

「トラックコントロールの設定 (Track Controls Settings)」ダイアログは、オーディオトラックや MIDI トラックなど、メインのトラックタイプに使用できます。ただし、「トラックを追加 (Add Track)」ダイアログの「その他のトラックタイプ (More Tracks)」セクションに表示されるトラックタイプには、トラック固有のコントロールの固定セットがあります。例外はコードトラックとビデオトラックです。

- 「トラックコントロールの設定 (Track Controls Settings)」ダイアログを開くには、トラックリスト内のトラックを右クリックして、コンテキストメニューから「トラックコントロールの設定 (Track Controls Settings)」を選択するか、トラックリストの右下角にある「トラックコントロールの設定 (Open Track Controls Settings Dialog)」をクリックします。

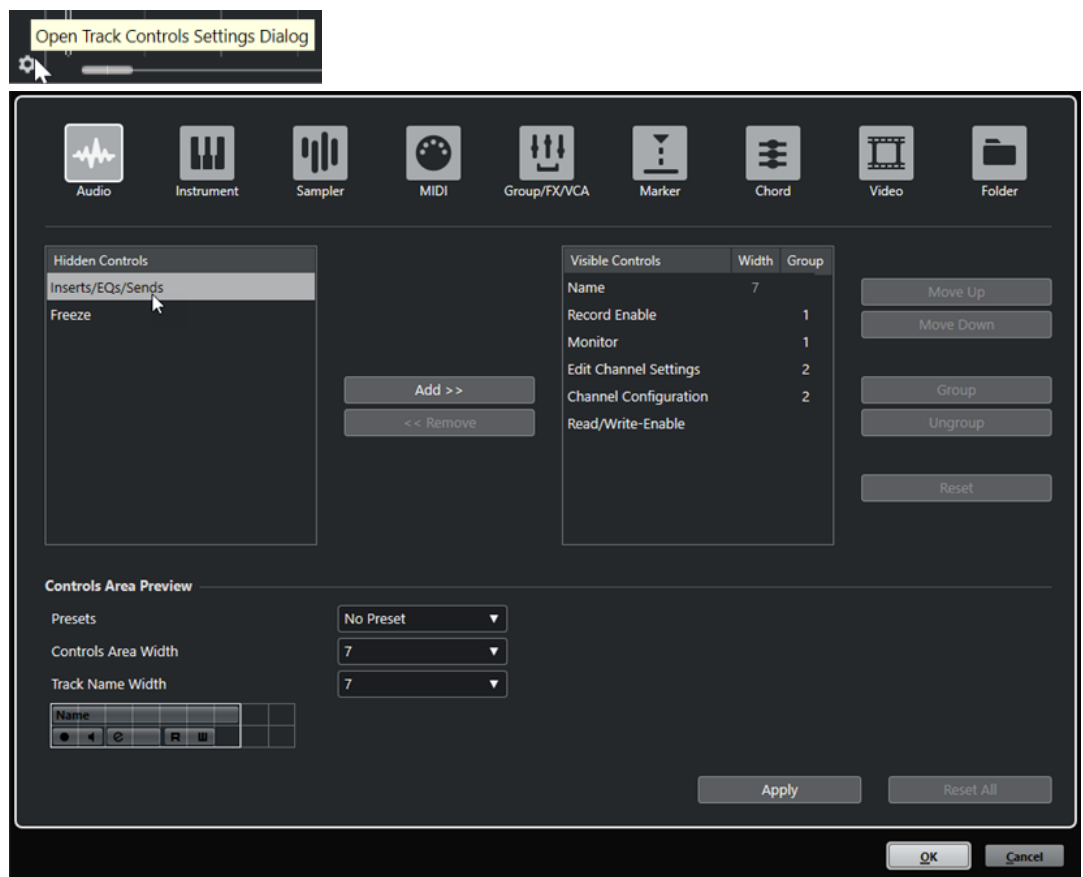

トラックタイプ

設定を適用するトラックタイプを選択します。

非表示のコントロール (Hidden Controls)

トラックリストで非表示になっているコントロールが表示されます。

表示するコントロール (Visible Controls)

トラックリストで表示されているコントロールが表示されます。

表示幅 (Width)

コラム内をクリックして、トラック名フィールドの最大の長さを設定できます。

グループ (Group)

グループ番号が表示されます。

追加 (Add)

選択した項目を、非表示のコントロールリストから表示するコントロールのリストに移動できます。

削除 (Remove)

選択した項目を、表示するコントロールのリストから非表示のコントロールリストに移動できます。「ミュート (Mute)」と「ソロ (Solo)」を除き、すべてのコントロールを隠すことができます。

上へ移動 (Move Up)/下へ移動 (Move Down)

表示するコントロールリスト内の項目の表示順を変更します。

グループ (Group)

表示するコントロールリスト内で上下に並んだ2つ以上の項目を選択して、グループ化できます。これによって、それらのコントロールはトラックリスト内で常に横に並んで表示されます。

グループを解除 (Ungroup)

表示するコントロールリスト内のコントロールグループを解除します。グループ自体を削除するには、そのグループの最初 (最上位) の要素を選択して、「グループを解除 (Ungroup)」をクリックします。

リセット (Reset)

選択したトラックタイプのトラックコントロール設定を初期設定に戻します。

コントロール領域の設定 (Controls Area Preview)

カスタマイズしたトラックコントロールのプレビューが表示されます。

プリセット (Presets)

トラックコントロールの設定をプリセットとして保存できます。プリセットを呼び出すには、トラックリストの右下角にある「プリセットを切り替え (Switch Presets)」をクリックします。選択したプリセットの名前は、左下角に表示されます。

コントロール領域の表示幅 (Controls Area Width)

選択したトラックタイプのトラックコントロール領域の表示幅を設定します。「コントロール領域の設定 (Controls Area Preview)」では、トラックコントロール領域は枠で囲まれて表示されます。

トラック名の表示幅 (共通) (Track Name Width (global))

すべてのトラックタイプに共通の名前の表示幅を指定します。

適用 (Apply)

設定を適用します。

すべてリセット (Reset All)

すべてのトラックタイプのトラックコントロール設定を初期設定に戻します。

トラックコントロール

トラックリストにおける、各トラックコントロールの表示を構成できます。

補足

トラックコントロールを構成できるのはメインのトラックタイプのみです。ただし、「**トラックを追加 (Add Track)**」ダイアログの「**その他のトラックタイプ (More Tracks)**」セクションに表示されるトラックタイプには、トラック固有のコントロールの固定セットがあります。ただし、コードトラックとビデオトラックは例外です。

以下のトラックコントロールは常に表示されます。

ミュート (Mute)



トラックをミュートします。

ソロ (Solo)



トラックをソロにします。

トラック名のコントロールはすべてのトラックタイプに使用できます。

名前 (Name)



トラックの名前が表示されます。ダブルクリックするとトラック名を変更できます。

オーディオ関連トラック

以下は、オーディオ関連トラック、つまりオーディオトラック、インストゥルメントトラック、サンプラートラック、グループチャンネルトラック、FX チャンネルトラック固有のトラックコントロールです。

Inserts をバイパス (Bypass Inserts)



トラックの Insert をバイパスします。

EQ をバイパス (Bypass EQs)



トラックの EQ をバイパスします。

Sends をバイパス (Bypass Sends)



トラックの Send をバイパスします。

チャンネルをフリーズ (Freeze Channel)



ダイアログが開きます。このダイアログでは、「**テールサイズ (Tail Size)**」を秒数で設定できます。

チャンネル構成 (Channel Configuration)



トラックのチャンネル構成を表示します。

MIDI 関連トラック

以下は、MIDI 関連トラック、つまり MIDI トラック、サンプラートラック、インストゥルメントトラック固有のトラックコントロールです。

ASIO レイテンシーを補完 (ASIO Latency Compensation)



トラック上の録音したすべてのイベントが現在のレイテンシー設定の分だけ移動します。

プログラム (Programs)

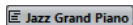

プログラムを選択します。

インプレース編集 (Edit In-place)



トラック上の MIDI イベントとパートをプロジェクトウィンドウで編集します。

ドラムマップ (Drum Map)



トラックのドラムマップを選択します。

オーディオおよび MIDI 関連トラック

以下は、オーディオおよび MIDI 関連トラック固有のトラックコントロールです。

録音可能 (Record Enable)



トラックを録音可能な状態にします。

モニタリング (Monitor)



オーディオ関連のトラックの場合、選択した出力先に入力信号をルーティングします。

MIDI およびインストゥルメント関連のトラックの場合、選択した MIDI 出力に MIDI 入力信号をルーティングします。この機能を使用するには、「環境設定 (Preferences)」ダイアログの「MIDI」ページで「MIDI スルーオン (MIDI Thru Active)」をオンにします。

チャンネル設定の編集 (Edit Channel Settings)



トラックの「チャンネル設定 (Channel Settings)」画面の「表示/非表示」が行なえます。

レーンを表示 (Show Lanes)



トラックをレーンに分割して表示します。

ロック (Lock)



トラック上にあるすべてのイベントに対する、あらゆる編集を無効にします。

オートメーション読込 (Read Automation)



トラックオートメーションを読み込みます。

オートメーション書込 (Write Automation)



トラックオートメーションを書き込みます。

インストゥルメントトラック

以下は、インストゥルメントトラック固有のコントロールです。

インストゥルメントを編集 (Edit Instrument)



インストゥルメントパネルを開きます。

インストゥルメント (Instrument)

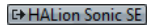

インストゥルメントを選択します。

サンプラートラック

以下は、サンプラートラック固有のコントロールです。

サンプラーを開く/閉じる (Open/Close Sampler)

下ゾーンの「サンプラーコントロール (Sampler Control)」を開く、または閉じます。

MIDI トラック

以下は、MIDI トラック固有のコントロールです。

チャンネル (Channel)



MIDI チャンネルを指定します。

出力 (Output)

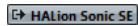

トラックの出力先を指定します。

Inserts をバイパス (Bypass Inserts)



トラックの Insert をバイパスします。

Sends をバイパス (Bypass Sends)



トラックの Send をバイパスします。

グループ/FX/VCA トラック

以下は、グループ/FX/VCA トラック固有のトラックコントロールです。

オートメーション - ミュート (Mute Automation)



選択したパラメーターのオートメーション読み込み機能をオフにします。

オートメーションをロック (Lock Automation)



トラック上にあるすべてのイベントに対する、あらゆる編集を無効にします。

オートメーションパラメーター (Automation parameter)

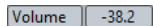

オートメーションのパラメーターを選択します。

パラメーター (Parameter)

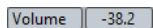

オートメーションのパラメーター値を選択します。

マーカートラック

以下は、マーカートラック固有のコントロールです。

マーカーの追加 (Add Marker)

プロジェクトカーソルの位置にポジションマーカーを追加します。このトラックコントロールは常に表示されています。

サイクルマーカーの追加 (Add Cycle Marker)

プロジェクトカーソルの位置にサイクルマーカーを追加します。このトラックコントロールは常に表示されています。

場所 (Locate)

選択したマーカーの位置にプロジェクトカーソルを移動します。

サイクル (Cycle)

サイクルマーカーを選択します。

ズーム (Zoom)

サイクルマーカーにズームします。

「トラックを追加 (Add Track)」 ダイアログ

「トラックを追加 (Add Track)」 ダイアログでは、トラックの設定と追加を行なえます。

「トラックを追加 (Add Track)」 ダイアログを開くには、トラックリストのグローバルトラックコントロール領域で「トラックを追加 (Add Track)」  をクリックします。

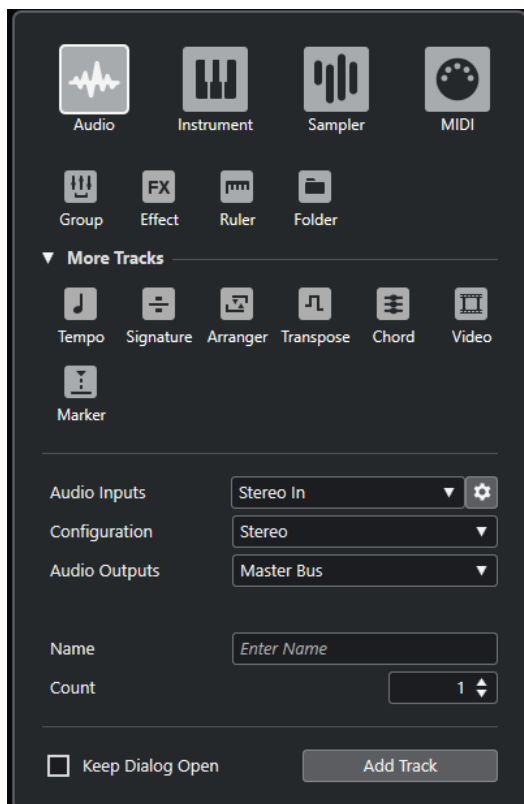

関連リンク

- [「トラックを追加 \(Add Track\)」 ダイアログ - Audio \(120 ページ\)](#)
- [「トラックを追加 \(Add Track\)」 ダイアログ - インストゥルメント \(124 ページ\)](#)
- [「トラックを追加 \(Add Track\)」 ダイアログ - サンプラー \(128 ページ\)](#)
- [「トラックを追加 \(Add Track\)」 ダイアログ - MIDI \(132 ページ\)](#)
- [「トラックを追加 \(Add Track\)」 ダイアログ - グループチャンネル \(136 ページ\)](#)
- [「トラックを追加 \(Add Track\)」 ダイアログ - エフェクト \(139 ページ\)](#)
- [「トラックを追加 \(Add Track\)」 ダイアログ - ルーラー \(142 ページ\)](#)
- [「トラックを追加 \(Add Track\)」 ダイアログ - フォルダー \(144 ページ\)](#)
- [テンポトラック \(147 ページ\)](#)
- [拍子トラック \(148 ページ\)](#)
- [アレンジャートトラック \(150 ページ\)](#)
- [移調トラック \(152 ページ\)](#)
- [コードトラック \(153 ページ\)](#)
- [ビデオトラック \(156 ページ\)](#)
- [マーカートラック \(157 ページ\)](#)

オーディオトラック

オーディオトラックでは、オーディオイベントおよびオーディオパートの録音と再生を行いません。各オーディオトラックに対応するオーディオチャンネルが **MixConsole** に作成されます。オーディオトラックには、チャンネルパラメーターと、エフェクトなどの設定をオートメーション化するための、複数のオートメーションサブトラックを作成できます。

「**トラックを追加 (Add Track)**」 ダイアログを介してオーディオトラックを追加できます。

関連リンク

- [「トラックを追加 \(Add Track\)」 ダイアログ - Audio \(120 ページ\)](#)

「トラックを追加 (Add Track)」 ダイアログ - Audio

「**トラックを追加 (Add Track)**」 ダイアログの「**Audio**」 ページでは、オーディオトラックの設定と追加を行なえます。

「**トラックを追加 (Add Track)**」 ダイアログの「**Audio**」 ページを開くには、以下のいずれかの操作を行ないます。

- トラックリストのグローバルトラックコントロール領域で「**トラックを追加 (Add Track)**」  をクリックして、「**Audio**」 をクリックします。

グローバルな「**トラックを追加 (Add Track)**」 ダイアログの「**Audio**」 ページが開きます。

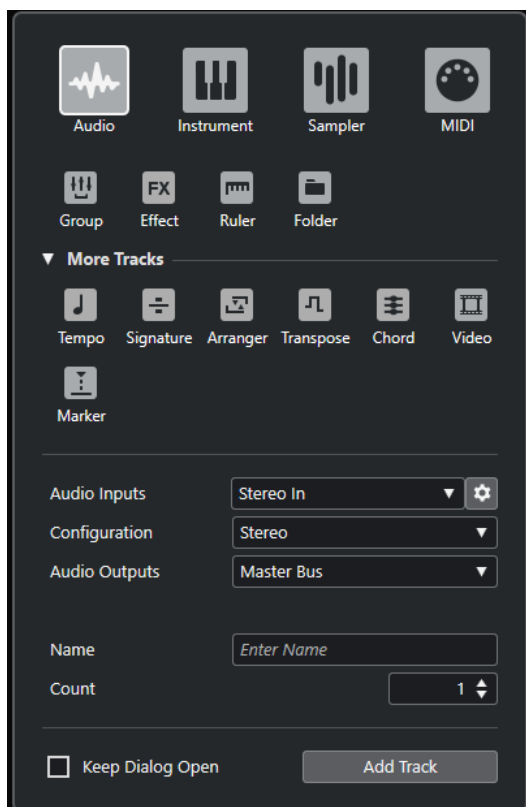

- 「プロジェクト (Project)」 > 「トラックを追加 (Add Track)」 > 「Audio」を選択するか、トラックリストの空白の領域を右クリックし、「Audio トラックを追加 (Add Audio Track)」を選択します。

「トラックを追加 (Add Track)」ダイアログの「Audio」ページが開きます。

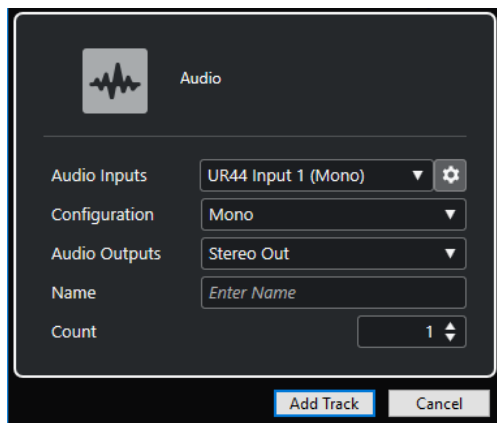

設定項目は以下のとおりです。

オーディオ入力 (Audio Inputs)

ウィンドウが開き、接続しているオーディオデバイスの入力を選択できます。

「オーディオコネクション (Audio Connections)」ウィンドウで入力バスを追加している場合は、その入力バスに接続できます。

「オーディオコネクション」を開く (Open Audio Connections) ボタンをクリックすると、「オーディオコネクション (Audio Connections)」ウィンドウが開きます。

構成 (Configuration)

チャンネル構成を設定します。オーディオ関連のトラックは、モノラルまたはステレオを選択できます。

オーディオ出力 (Audio Outputs)

出力のルーティングを設定します。

名前 (Name)

トラック名を指定します。

数 (Count)

追加するトラック数を入力します。

補足

トラックは無制限に追加できます。ただし、一度に追加できるトラックは 100 個までです。

ダイアログを開いたままにする (Keep Dialog Open)

オンにすると、「トラックを追加 (Add Track)」をクリックしたあと、ダイアログを開いたままにします。これにより、別のトラックタイプのページをクリックして、トラックを設定したりトラックの数を増やしたりできます。

補足

グローバルトラックコントロールから「トラックを追加 (Add Track)」ダイアログを開いた場合のみ使用できます。

トラックを追加 (Add Track)

アクティブなページのトラックタイプと設定に従って 1 つまたは複数のトラックを追加し、ダイアログを閉じます。

関連リンク

[「オーディオコネクション \(Audio Connections\)」ウィンドウ \(30 ページ\)](#)

オーディオトラックのインスペクター

オーディオトラックのインスペクターには、オーディオトラックを編集するためのコントロールとパラメーターが用意されています。

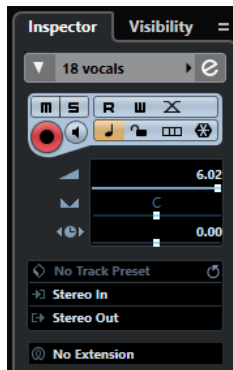

オーディオトラックのインスペクターの一番上のセクションには、以下の基本的なトラック設定項目があります。

トラック名

Audio 01

クリックすると、トラックの基本設定に関するセクションの表示/非表示が切り替わります。ダブルクリックするとトラック名を変更できます。

選択したトラックにカラーをつける (Colorize Selected Track)



選択したトラックにカラーをつけます。

チャンネル設定の編集 (Edit Channel Settings)



トラックの「チャンネル設定 (Channel Settings)」画面の「表示/非表示」が行なえます。

ミュート (Mute)



トラックをミュートします。

ソロ (Solo)



トラックをソロにします。

オートメーション読込 (Read Automation)



トラックオートメーションを読み込みます。

オートメーション書込 (Write Automation)



トラックオートメーションを書き込みます。

オートフェード設定 (Auto Fades Settings)



トラックごとに設定できるオートフェード設定ダイアログを開きます。

録音可能 (Record Enable)



トラックを録音可能な状態にします。

モニタリング (Monitor)



選択した出力先に入力信号をルーティングします。

タイムベース/テンポベース (Toggle Time Base)



トラックのタイムベースを、音楽的 (テンポに追従する) なものとするか、絶対的 (テンポに追従しない) なものとするかを切り替えます。

ロック (Lock)



トラック上にあるすべてのイベントに対する、あらゆる編集を無効にします。

レーンを表示 (Show Lanes)



トラックをレーンに分割して表示します。

オーディオチャンネルをフリーズ (Freeze Audio Channel)



オーディオチャンネルをフリーズします。

ボリューム (Volume)



トラックのレベルを調節します。

パン (Pan)



トラックのパンを調節します。

ディレイ (Delay)



トラックの再生のタイミングを調節します。

トラックプリセットの読み込み/保存 (Load/Save Track Preset)、トラックプリセットを再読み込み (Reload Track Preset)



トラックプリセットの読み込み/保存、またはデフォルトプリセットへの復帰を行いません。

インプットのルーティング (Input Routing)



トラックの入力バスを指定します。

出力 (Output Routing)



トラックの出力バスを指定します。

エクステンションを選択 (Select Extension)



トラックのエクステンションを選択できます。

関連リンク

[インスペクターのセクション \(112 ページ\)](#)

インストゥルメントトラック

専用 VST インストゥルメント用のインストゥルメントトラックを使用できます。**MixConsole** では、各インストゥルメントトラックに対応する 1 つのインストゥルメントチャンネルが与えられます。各インストゥルメントトラックで任意の数のオートメーションサブトラックを使用できます。

「**トラックを追加 (Add Track)**」ダイアログを介してインストゥルメントトラックを追加できます。

関連リンク

[「トラックを追加 \(Add Track\)」ダイアログ - インストゥルメント \(124 ページ\)](#)

「トラックを追加 (Add Track)」ダイアログ - インストゥルメント

「**トラックを追加 (Add Track)**」ダイアログの「**インストゥルメント (Instrument)**」ページでは、インストゥルメントトラックの設定と追加を行なえます。

「**トラックを追加 (Add Track)**」ダイアログの「**インストゥルメント (Instrument)**」ページを開くには、以下のいずれかの操作を行ないます。

- トラックリストのグローバルトラックコントロール領域で「**トラックを追加 (Add Track)**」 をクリックして、「**インストゥルメント (Instrument)**」をクリックします。
グローバルな「**トラックを追加 (Add Track)**」ダイアログの「**インストゥルメント (Instrument)**」ページが開きます。

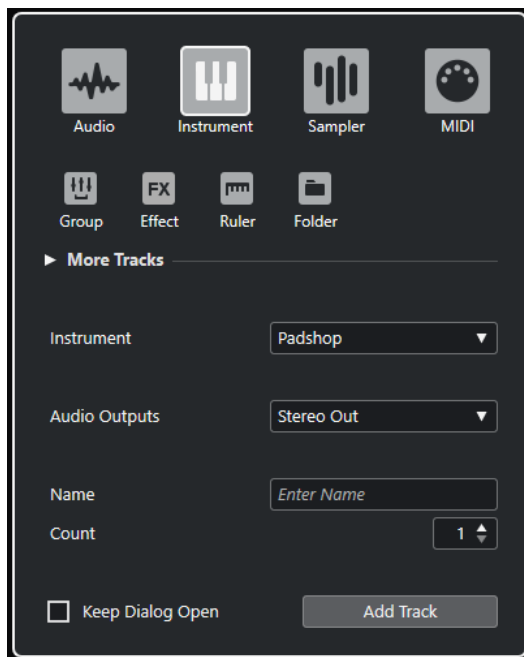

- 「プロジェクト (Project)」 > 「トラックを追加 (Add Track)」 > 「インストゥルメント (Instrument)」を選択するか、トラックリストの空白の領域を右クリックし、「インストゥルメントトラックを追加 (Add Instrument Track)」を選択します。

「トラックを追加 (Add Track)」ダイアログの「インストゥルメント (Instrument)」ページが開きます。

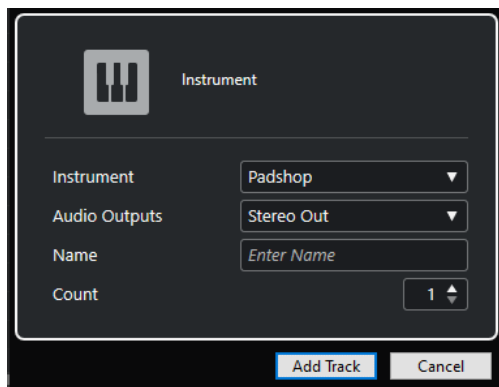

設定項目は以下のとおりです。

インストゥルメント (Instrument)

インストゥルメントを選択します。

オーディオ出力 (Audio Outputs)

出力のルーティングを設定します。

名前 (Name)

トラック名を指定します。

数 (Count)

追加するトラック数を入力します。

補足

トラックは無制限に追加できます。ただし、一度に追加できるトラックは 100 個までです。

ダイアログを開いたままにする (Keep Dialog Open)

オンにすると、「トラックを追加 (Add Track)」をクリックしたあと、ダイアログを開いたままにします。これにより、別のトラックタイプのページをクリックして、トラックを設定したりトラックの数を増やしたりできます。

補足

グローバルトラックコントロールから「トラックを追加 (Add Track)」ダイアログを開いた場合のみ使用できます。

トラックを追加 (Add Track)

アクティブなページのトラックタイプと設定に従って1つまたは複数のトラックを追加し、ダイアログを閉じます。

インストゥルメントトラックのインスペクター

インストゥルメントトラックのインスペクターには、インストゥルメントトラックを制御するためのコントロールとパラメーターが用意されています。このインスペクターには、VST インストゥルメントチャンネルや MIDI トラックに見られるようなセクションがいくつか表示されます。

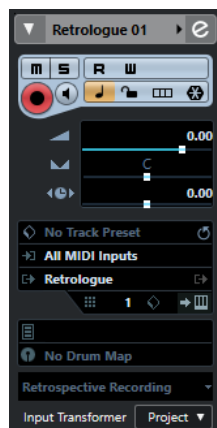

インストゥルメントトラックのインスペクターの一番上のセクションには、以下の基本的なトラック設定項目があります。

トラック名

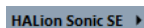

クリックすると、トラックの基本設定に関するセクションの表示/非表示が切り替わります。ダブルクリックするとトラック名を変更できます。

選択したトラックにカラーをつける (Colorize Selected Track)



選択したトラックにカラーをつけます。

チャンネル設定の編集 (Edit Channel Settings)



トラックの「チャンネル設定 (Channel Settings)」画面の「表示/非表示」が行なえます。

ミュート (Mute)



トラックをミュートします。

ソロ (Solo)



トラックをソロにします。

オートメーション読込 (Read Automation)



トラックオートメーションを読み込みます。

オートメーション書込 (Write Automation)



トラックオートメーションを書き込みます。

録音可能 (Record Enable)



トラックを録音可能な状態にします。

モニタリング (Monitor)



選択した MIDI 出力に MIDI 入力をルーティングします。この機能を使用するには、「環境設定 (Preferences)」ダイアログの「MIDI」ページで「MIDI スルーオン (MIDI Thru Active)」をオンにします。

タイムベース/テンポベース (Toggle Time Base)



トラックのタイムベースを、音楽的 (テンポに追従する) なものとするか、絶対的 (テンポに追従しない) なものとするかを切り替えます。

ロック (Lock)



トラック上にあるすべてのイベントに対する、あらゆる編集を無効にします。

インストゥルメントチャンネルをフリーズ (Freeze Instrument Channel)



インストゥルメントをフリーズします。

ボリューム (Volume)



トラックのレベルを調節します。

パン (Pan)



トラックのパンを調節します。

ディレイ (Delay)



トラックの再生のタイミングを調節します。

レーンを表示 (Show Lanes)



トラックをレーンに分割して表示します。

トラックプリセットの読み込み/保存 (Load/Save Track Preset)、トラックプリセットを再読み込み (Reload Track Preset)



トラックプリセットの読み込み/保存、またはデフォルトプリセットへの復帰を行ないます。

インプットのルーティング (Input Routing)



トラックの入力バスを指定します。

出力を有効 (Activate Outputs)



このコントロールは、インストゥルメントが複数の出力を提供する場合のみ使用できます。この機能により、インストゥルメントの1つ以上の出力が有効になります。

インストゥルメントを編集 (Edit Instrument)



インストゥルメントパネルを開きます。

プログラム (Programs)

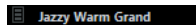

プログラムを選択します。

ドラムマップ (Drum Maps)

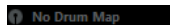

トラックのドラムマップを選択します。

非録音時の MIDI 入力データ記録 (Retrospective Recording)

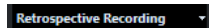

ポップアップメニューを開き、非録音時のトラック入力データ、つまり再生中にキャプチャーされた MIDI データを挿入できます。

インプットトランスフォーマー (Input Transformer)

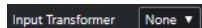

ポップアップメニューが開き、受信する MIDI イベントをリアルタイムに変換できます。

関連リンク

[インスペクターのセクション \(112 ページ\)](#)

[インストゥルメントをフリーズする \(685 ページ\)](#)

サンブラートラック

サンブラートラックを使用すると、MIDI を介してオーディオサンプルの再生をコントロールできます。各サンブラートラックに対応するチャンネルが **MixConsole** に作成されます。各サンブラートラックで任意の数のオートメーションサブトラックを使用できます。

「**トラックを追加 (Add Track)**」ダイアログを介してサンブラートラックを追加できます。

関連リンク

[「トラックを追加 \(Add Track\)」ダイアログ - サンプラー \(128 ページ\)](#)

[サンブラートラックの作成 \(574 ページ\)](#)

[サンプラーコントロール \(575 ページ\)](#)

「トラックを追加 (Add Track)」ダイアログ - サンプラー

「**トラックを追加 (Add Track)**」ダイアログの「**サンプラー (Sampler)**」ページでは、サンブラートラックの設定と追加を行なえます。

「**トラックを追加 (Add Track)**」ダイアログの「**サンプラー (Sampler)**」ページを開くには、以下のいずれかの操作を行ないます。

- トラックリストのグローバルトラックコントロール領域で「**トラックを追加 (Add Track)**」をクリックして、「**サンプラー (Sampler)**」をクリックします。
グローバルな「**トラックを追加 (Add Track)**」ダイアログの「**サンプラー (Sampler)**」ページが開きます。

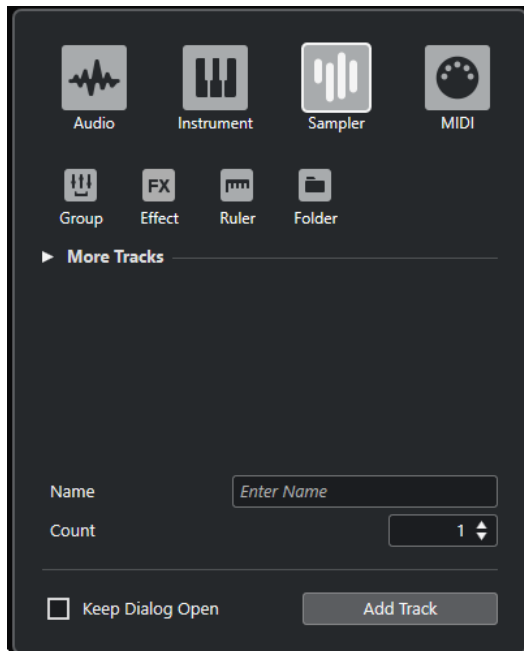

- 「プロジェクト (Project)」 > 「トラックを追加 (Add Track)」 > 「サンプラー (Sampler)」を選択するか、トラックリストの空白の領域を右クリックし、「サンプラートラックを追加 (Add Sampler Track)」を選択します。

「トラックを追加 (Add Track)」ダイアログの「サンプラー (Sampler)」ページが開きます。

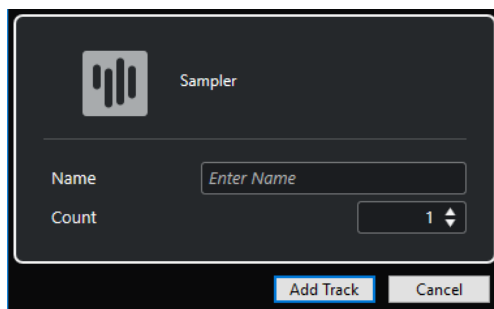

設定項目は以下のとおりです。

名前 (Name)

トラック名を指定します。

数 (Count)

追加するトラック数を入力します。

ダイアログを開いたままにする (Keep Dialog Open)

オンにすると、「トラックを追加 (Add Track)」をクリックしたあと、ダイアログを開いたままにします。これにより、別のトラックタイプのページをクリックして、トラックを設定したりトラックの数を増やしたりできます。

補足

グローバルトラックコントロールから「トラックを追加 (Add Track)」ダイアログを開いた場合のみ使用できます。

トラックを追加 (Add Track)

アクティブなページのトラックタイプと設定に従って1つまたは複数のトラックを追加し、ダイアログを閉じます。

サンプラートラックのインスペクター

サンプラートラックのインスペクターには、サンプラートラックを編集するためのコントロールとパラメーターが用意されています。



サンプラートラックのインスペクターの一番上のセクションには、以下の基本的なトラック設定項目があります。

トラック名

Sampler Track

クリックすると、トラックの基本設定に関するセクションの表示/非表示が切り替わります。ダブルクリックするとトラック名を変更できます。

選択したトラックにカラーをつける (Colorize Selected Track)



選択したトラックにカラーをつけます。

チャンネル設定の編集 (Edit Channel Settings)



トラックの「チャンネル設定 (Channel Settings)」画面の「表示/非表示」が行なえます。

ミュート (Mute)



トラックをミュートします。

ソロ (Solo)



トラックをソロにします。

オートメーション読込 (Read Automation)



トラックオートメーションを読み込みます。

オートメーション書込 (Write Automation)



トラックオートメーションを書き込みます。

録音可能 (Record Enable)



トラックを録音可能な状態にします。

モニタリング (Monitor)



選択した MIDI 出力に MIDI 入力をルーティングします。この機能を使用するには、「環境設定 (Preferences)」ダイアログの「MIDI」ページで「MIDI スルーオン (MIDI Thru Active)」をオンにします。

タイムベース/テンポベース (Toggle Time Base)



トラックのタイムベースを、音楽的 (テンポに追従する) なものとするか、絶対的 (テンポに追従しない) なものとするかを切り替えます。

ロック (Lock)



トラック上にあるすべてのイベントに対する、あらゆる編集を無効にします。

レーンを表示 (Show Lanes)



トラックをレーンに分割して表示します。

サンプラーチャンネルをフリーズ (Freeze Sampler Channel)



サンプラートラックをフリーズします。

ボリューム (Volume)



トラックのレベルを調節します。

パン (Pan)



トラックのパンを調節します。

ディレイ (Delay)



トラックの再生のタイミングを調節します。

トラックプリセットの読み込み/保存 (Load/Save Track Preset)、トラックプリセットを再読み込み (Reload Track Preset)



トラックプリセットの読み込み/保存、またはデフォルトプリセットへの復帰を行ないます。

インプットのルーティング (Input Routing)



トラックの入力バスを指定します。

非録音時の MIDI 入力データ記録 (Retrospective Recording)

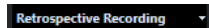

ポップアップメニューを開き、非録音時のトラック入力データ、つまり再生中にキャプチャーされた MIDI データを挿入できます。

インプットトランスフォーマー (Input Transformer)

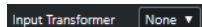

ポップアップメニューが開き、受信する MIDI イベントをリアルタイムに変換できます。

関連リンク

[インスペクターのセクション \(112 ページ\)](#)

[サンプラートラックをフリーズする \(594 ページ\)](#)

MIDI トラック

MIDI トラックでは、MIDI パートの録音や再生を行いません。各 MIDI トラックに対応する MIDI チャンネルが **MixConsole** に作成されます。各 MIDI トラックで任意の数のオートメーションサブトラックを使用できます。

「トラックを追加 (Add Track)」ダイアログを介して MIDI トラックを追加できます。

関連リンク

[「トラックを追加 \(Add Track\)」ダイアログ - MIDI \(132 ページ\)](#)

「トラックを追加 (Add Track)」ダイアログ - MIDI

「トラックを追加 (Add Track)」ダイアログの「MIDI」ページでは、MIDI トラックの設定と追加を行なえます。

「トラックを追加 (Add Track)」ダイアログの「MIDI」ページを開くには、以下のいずれかの操作を行ないます。

- トラックリストのグローバルトラックコントロール領域で「トラックを追加 (Add Track)」 をクリックして、「MIDI」をクリックします。

グローバルな「トラックを追加 (Add Track)」ダイアログの「MIDI」ページが開きます。

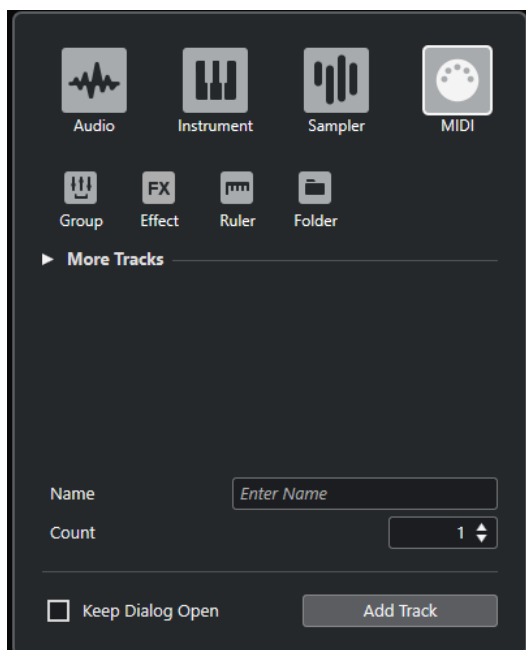

- 「プロジェクト (Project)」 > 「トラックを追加 (Add Track)」 > 「MIDI」を選択するか、トラックリストの空白の領域を右クリックし、「MIDI トラックを追加 (Add MIDI Track)」を選択します。

「トラックを追加 (Add Track)」ダイアログの「MIDI」ページが開きます。

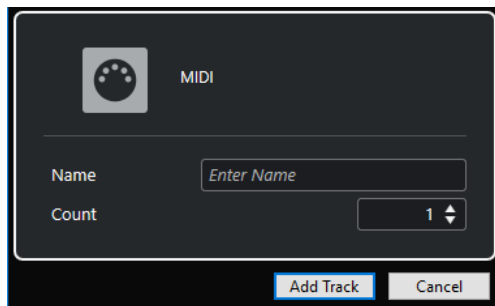

設定項目は以下のとおりです。

名前 (Name)

トラック名を指定します。

数 (Count)

追加するトラック数を入力します。

補足

トラックは無制限に追加できます。ただし、一度に追加できるトラックは 100 個までです。

ダイアログを開いたままにする (Keep Dialog Open)

オンにすると、「トラックを追加 (Add Track)」をクリックしたあと、ダイアログを開いたままにします。これにより、別のトラックタイプのページをクリックして、トラックを設定したりトラックの数を増やしたりできます。

補足

グローバルトラックコントロールから「トラックを追加 (Add Track)」ダイアログを開いた場合のみ使用できます。

トラックを追加 (Add Track)

アクティブなページのトラックタイプと設定に従って 1 つまたは複数のトラックを追加し、ダイアログを閉じます。

MIDI トラックのインスペクター

MIDI トラックのインスペクターには、MIDI トラックを制御するためのコントロールとパラメーターが用意されています。これらは再生時などに、MIDI イベントにリアルタイムに影響します。

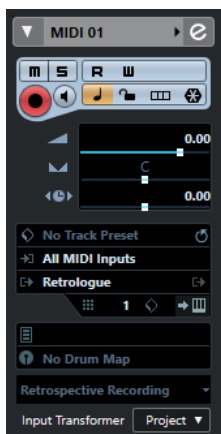

MIDI トラックのインスペクターの一番上のセクションには、以下の基本的なトラック設定項目があります。

トラック名

MIDI 01

クリックすると、トラックの基本設定に関するセクションの表示/非表示が切り替わります。ダブルクリックするとトラック名を変更できます。

選択したトラックにカラーをつける (Colorize Selected Track)

▶

選択したトラックにカラーをつけます。

チャンネル設定の編集 (Edit Channel Settings)



トラックの「チャンネル設定 (Channel Settings)」画面の「表示/非表示」が行なえます。

ミュート (Mute)



トラックをミュートします。

ソロ (Solo)



トラックをソロにします。

オートメーション読込 (Read Automation)



トラックオートメーションを読み込みます。

オートメーション書込 (Write Automation)



トラックオートメーションを書き込みます。

録音可能 (Record Enable)



トラックを録音可能な状態にします。

モニタリング (Monitor)



選択した MIDI 出力に MIDI 入力をルーティングします。この機能を使用するには、「環境設定 (Preferences)」ダイアログの「MIDI」ページで「MIDI スルーオン (MIDI Thru Active)」をオンにします。

タイムベース/テンポベース (Toggle Time Base)



トラックのタイムベースを、音楽的 (テンポに追従する) なものとするか、絶対的 (テンポに追従しない) なものとするかを切り替えます。

ロック (Lock)



トラック上にあるすべてのイベントに対する、あらゆる編集を無効にします。

レーンを表示 (Show Lanes)



トラックをレーンに分割して表示します。

ボリューム (Volume)



トラックのレベルを調節します。

MIDI パン (MIDI Pan)



トラックの MIDI パンを調節します。

ディレイ (Delay)



トラックの再生のタイミングを調節します。

トラックプリセットの読み込み/保存 (Load/Save Track Preset)、トラックプリセットを再読み込み (Reload Track Preset)



トラックプリセットの読み込み/保存、またはデフォルトプリセットへの復帰を行いません。

インプットのルーティング (Input Routing)



トラックの入力バスを指定します。

出力 (Output Routing)



トラックの出力バスを指定します。

チャンネル (Channel)



MIDI チャンネルを指定します。

インストゥルメントを編集 (Edit Instrument)



インストゥルメントパネルを開きます。

バンクセレクト (Bank Selector)



MIDI デバイスに送られるバンクセレクトメッセージを設定します。

プログラム (Programs)

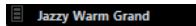

プログラムを選択します。

プログラムセクター (Program Selector)



MIDI デバイスに送られるプログラムチェンジメッセージを設定します。

ドラムマップ (Drum Maps)

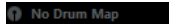

トラックのドラムマップを選択します。

非録音時の MIDI 入力データ記録 (Retrospective Recording)

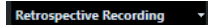

ポップアップメニューを開き、非録音時のトラック入力データ、つまり再生中にキャプチャーされた MIDI データを挿入できます。

インプットトランスフォーマー (Input Transformer)

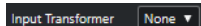

ポップアップメニューが開き、受信する MIDI イベントをリアルタイムに変換できます。

関連リンク

[インスペクターのセクション](#) (112 ページ)

グループチャンネルトラック

グループチャンネルトラックを使用すると、複数のオーディオチャンネルのサブミックスを作成して、エフェクトを同時に適用できます。グループチャンネルトラックにはイベントのようなものは含まれていませんが、そのグループチャンネルの設定やオートメーションが表示されます。

画面が雑然としないように、すべてのグループチャンネルトラックは、トラックリストのグループチャンネルフォルダーの中に自動的に配置されます。**MixConsole** では各グループチャンネルトラックにチャンネルが与えられます。各グループチャンネルトラックで任意の数のオートメーションサブトラックを使用できます。

「トラックを追加 (Add Track)」ダイアログを介してグループチャンネルトラックを追加できます。

関連リンク

[「トラックを追加 \(Add Track\)」ダイアログ - グループチャンネル \(136 ページ\)](#)

「トラックを追加 (Add Track)」ダイアログ - グループチャンネル

「トラックを追加 (Add Track)」ダイアログの「グループ (Group)」ページでは、グループチャンネルトラックの設定と追加を行なえます。

「トラックを追加 (Add Track)」ダイアログの「グループ (Group)」ページを開くには、以下のいずれかの操作を行ないます。

- トラックリストのグローバルトラックコントロール領域で「トラックを追加 (Add Track)」をクリックして、「グループ (Group)」をクリックします。
グローバルな「トラックを追加 (Add Track)」ダイアログの「グループ (Group)」ページが開きます。

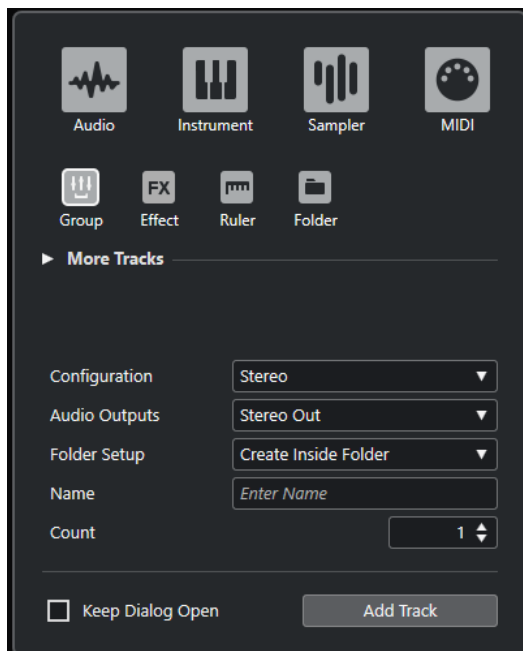

- 「プロジェクト (Project)」 > 「トラックを追加 (Add Track)」 > 「グループ (Group)」を選択します。

「トラックを追加 (Add Track)」ダイアログの「グループ (Group)」ページが開きます。

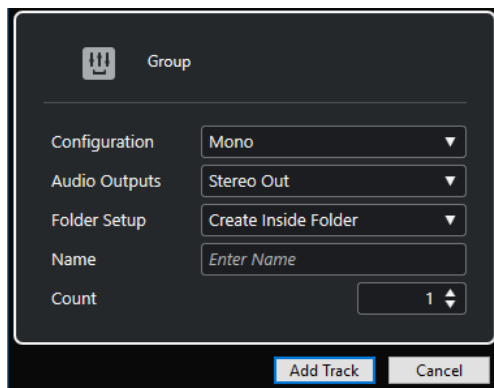

設定項目は以下のとおりです。

構成 (Configuration)

チャンネル構成を設定します。オーディオ関連のトラックは、モノラルまたはステレオを選択できます。

オーディオ出力 (Audio Outputs)

出力のルーティングを設定します。

フォルダー設定 (Folder Setup)

専用フォルダーの中または外にエフェクトを作成するかどうかを選択します。

名前 (Name)

トラック名を指定します。

数 (Count)

追加するトラック数を入力します。

ダイアログを開いたままにする (Keep Dialog Open)

オンにすると、「トラックを追加 (Add Track)」をクリックしたあと、ダイアログを開いたままにします。これにより、別のトラックタイプのページをクリックして、トラックを設定したりトラックの数を増やしたりできます。

補足

グローバルトラックコントロールから「トラックを追加 (Add Track)」ダイアログを開いた場合のみ使用できます。

トラックを追加 (Add Track)

アクティブなページのトラックタイプと設定に従って1つまたは複数のトラックを追加し、ダイアログを閉じます。

グループチャンネルトラックのインスペクター

グループチャンネルトラックのインスペクターには、グループチャンネルの設定が表示されます。



トラック名



クリックすると、トラックの基本設定に関するセクションの表示/非表示が切り替わります。ダブルクリックするとトラック名を変更できます。

選択したトラックにカラーをつける (Colorize Selected Track)



選択したトラックにカラーをつけます。

チャンネル設定の編集 (Edit Channel Settings)



トラックの「チャンネル設定 (Channel Settings)」画面の「表示/非表示」が行なえます。

ミュート (Mute)



トラックをミュートします。

ソロ (Solo)



トラックをソロにします。

オートメーション読込 (Read Automation)



トラックオートメーションを読み込みます。

オートメーション書込 (Write Automation)



トラックオートメーションを書き込みます。

タイムベース/テンポベース (Toggle Time Base)



トラックのタイムベースを、音楽的 (テンポに追従する) なものとするか、絶対的 (テンポに追従しない) なものとするかを切り替えます。

ロック (Lock)



トラック上にあるすべてのイベントに対する、あらゆる編集を無効にします。

ボリューム (Volume)



トラックのレベルを調節します。

パン (Pan)



トラックのパンを調節します。

出力 (Output Routing)



トラックの出力バスを指定します。

補足

グループフォルダトラックを選択した場合、**インスペクター**にはフォルダーとそれに含まれるグループチャンネルが表示されます。フォルダー内のいずれかのグループチャンネルをクリックすると、そのグループチャンネルの設定が**インスペクター**に表示されます。

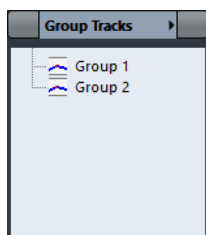

関連リンク

[インスペクターのセクション \(112 ページ\)](#)

FX チャンネルトラック

FX チャンネルトラックを使用すると、Send エフェクトを使用できます。各 FX チャンネルには、最大 8 つのエフェクターを設定できます。オーディオチャンネルの Send を FX チャンネルに接続し、オーデ

イオチャンネルからFXチャンネルのエフェクトにオーディオ信号を送ります。トラックリストでは、FXチャンネル専用のフォルダー内またはFXチャンネルフォルダー外にFXチャンネルトラックを配置できます。**MixConsole**では、各FXチャンネルに専用のチャンネルが用意されます。各FXチャンネルトラックで任意の数のオートメーションサブトラックを使用できます。

「**トラックを追加 (Add Track)**」ダイアログを介してFXチャンネルトラックを追加できます。

関連リンク

[「トラックを追加 \(Add Track\)」ダイアログ - エフェクト \(139 ページ\)](#)

「トラックを追加 (Add Track)」ダイアログ - エフェクト

「**トラックを追加 (Add Track)**」ダイアログの「**エフェクト (Effect)**」ページでは、FXチャンネルトラックの設定と追加を行なえます。

「**トラックを追加 (Add Track)**」ダイアログの「**エフェクト (Effect)**」ページを開くには、以下のいずれかの操作を行ないます。

- トラックリストのグローバルトラックコントロール領域で「**トラックを追加 (Add Track)**」をクリックして、「**エフェクト (Effect)**」をクリックします。

グローバルな「**トラックを追加 (Add Track)**」ダイアログの「**エフェクト (Effect)**」ページが開きます。

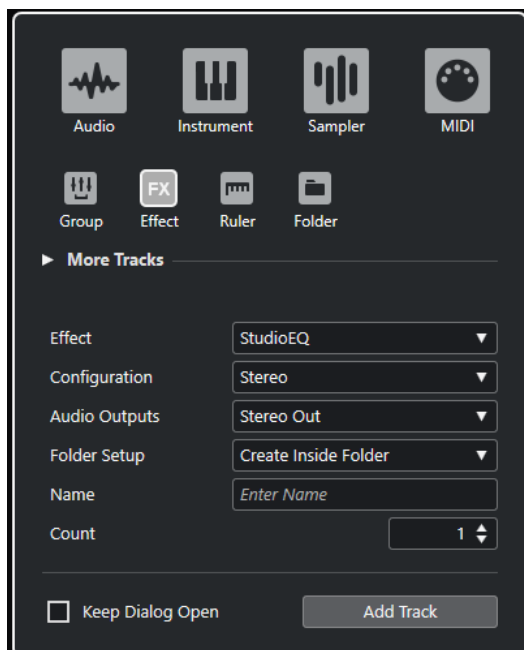

- 「**プロジェクト (Project)**」 > 「**トラックを追加 (Add Track)**」 > 「**エフェクト (Effect)**」を選択します。

「**トラックを追加 (Add Track)**」ダイアログの「**エフェクト (Effect)**」ページが開きます。

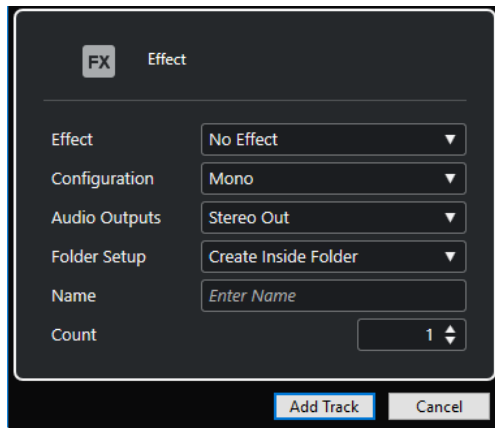

設定項目は以下のとおりです。

エフェクト (Effect)

エフェクトを選択します。

構成 (Configuration)

チャンネル構成を設定します。オーディオ関連のトラックは、モノラルまたはステレオを選択できます。

オーディオ出力 (Audio Outputs)

出力のルーティングを設定します。

フォルダー設定 (Folder Setup)

専用フォルダーの中または外にエフェクトを作成するかどうかを選択します。

名前 (Name)

トラック名を指定します。

数 (Count)

追加するトラック数を入力します。

ダイアログを開いたままにする (Keep Dialog Open)

オンにすると、「トラックを追加 (Add Track)」をクリックしたあと、ダイアログを開いたままにします。これにより、別のトラックタイプのページをクリックして、トラックを設定したりトラックの数を増やしたりできます。

補足

グローバルトラックコントロールから「トラックを追加 (Add Track)」ダイアログを開いた場合のみ使用できます。

トラックを追加 (Add Track)

アクティブなページのトラックタイプと設定に従って1つまたは複数のトラックを追加し、ダイアログを閉じます。

関連リンク

[FX チャンネルトラックを追加する \(421 ページ\)](#)

[選択したチャンネルに FX チャンネルを追加する \(422 ページ\)](#)

FX チャンネルトラックのインスペクター

FX チャンネルトラックのインスペクターには、FX チャンネルの設定が表示されます。フォルダトラックを選択した場合、インスペクターにはフォルダーとそれに含まれる FX チャンネルが表示されま

す。フォルダー内のいずれかのFXチャンネルをクリックすると、そのFXチャンネルの設定が**インスペクター**に表示されます。



トラック名

FX 1-Chorus

クリックすると、トラックの基本設定に関するセクションの表示/非表示が切り替わります。ダブルクリックするとトラック名を変更できます。

選択したトラックにカラーをつける (Colorize Selected Track)



選択したトラックにカラーをつけます。

チャンネル設定の編集 (Edit Channel Settings)



トラックの「チャンネル設定 (Channel Settings)」画面の「表示/非表示」が行なえます。

ミュート (Mute)



トラックをミュートします。

ソロ (Solo)



トラックをソロにします。

オートメーション読込 (Read Automation)



トラックオートメーションを読み込みます。

オートメーション書込 (Write Automation)



トラックオートメーションを書き込みます。

タイムベース/テンポベース (Toggle Time Base)



トラックのタイムベースを、音楽的 (テンポに追従する) なものとするか、絶対的 (テンポに追従しない) なものとするかを切り替えます。

ロック (Lock)



トラック上にあるすべてのイベントに対する、あらゆる編集を無効にします。

ボリューム (Volume)



トラックのレベルを調節します。

パン (Pan)



トラックのパンを調節します。

出力 (Output Routing)

- トラックの出力バスを指定します。

関連リンク
[インスペクターのセクション](#) (112 ページ)

ルーラートラック

ルーラートラックを使用すると、タイムラインに表示形式の異なる複数のルーラーを表示できます。このトラックは、メインルーラー、およびその他のウィンドウのルーラーや位置表示からは完全に独立しています。

「**トラックを追加 (Add Track)**」ダイアログを介してルーラートラックを追加できます。

関連リンク
[「トラックを追加 \(Add Track\)」ダイアログ - ルーラー](#) (142 ページ)

「トラックを追加 (Add Track)」ダイアログ - ルーラー

「**トラックを追加 (Add Track)**」ダイアログの「**ルーラー (Ruler)**」ページでは、ルーラートラックの設定と追加を行なえます。

「**トラックを追加 (Add Track)**」ダイアログの「**ルーラー (Ruler)**」ページを開くには、以下のいずれかの操作を行ないます。

- トラックリストのグローバルトラックコントロール領域で「**トラックを追加 (Add Track)**」**+**をクリックして、「**ルーラー (Ruler)**」をクリックします。

グローバルな「**トラックを追加 (Add Track)**」ダイアログの「**ルーラー (Ruler)**」ページが開きます。

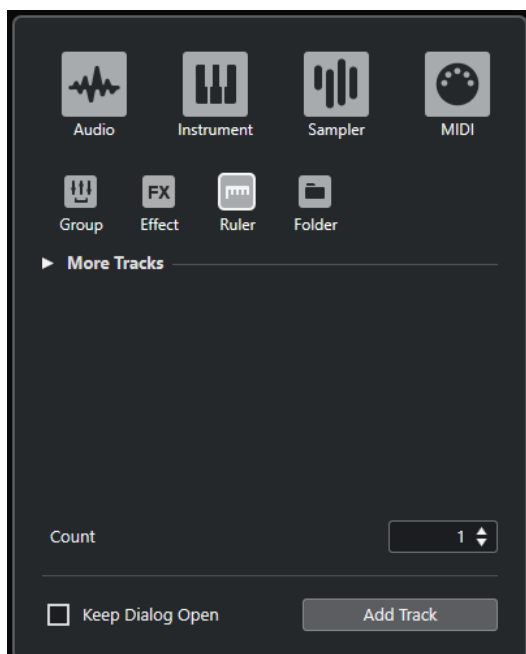

- 「プロジェクト (Project)」 > 「**トラックを追加 (Add Track)**」 > 「**ルーラー (Ruler)**」を選択します。

「**トラックを追加 (Add Track)**」ダイアログの「**ルーラー (Ruler)**」ページが開きます。

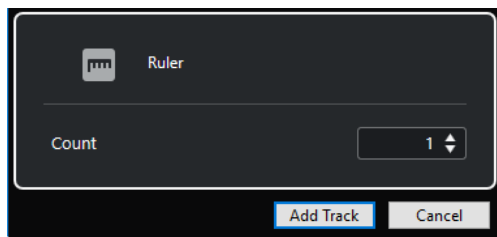

設定項目は以下のとおりです。

数 (Count)

追加するトラック数を入力します。

ダイアログを開いたままにする (Keep Dialog Open)

オンにすると、「トラックを追加 (Add Track)」をクリックしたあと、ダイアログを開いたままにします。これにより、別のトラックタイプのページをクリックして、トラックを設定したりトラックの数を増やしたりできます。

補足

グローバルトラックコントロールから「トラックを追加 (Add Track)」ダイアログを開いた場合のみ使用できます。

トラックを追加 (Add Track)

アクティブなページのトラックタイプと設定に従って1つまたは複数のトラックを追加し、ダイアログを閉じます。

ルーラートラックのコントロール

ルーラートラックのトラックリストでは、ルーラーの表示形式を変更できます。

表示形式をクリックすると、ポップアップメニューが開きます。

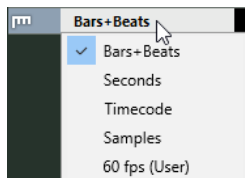

次の表示形式を使用できます。

小節/拍 (Bars+Beats)

小節、拍、16分音符、ティックを使用する表示形式です。初期設定では、16分音符が120ティックとなっています。小節や拍を調整するには、「環境設定 (Preferences)」ダイアログの「MIDI」ページで「MIDI表示解像度 (MIDI Display Resolution)」の値を変更します。

秒 (Seconds)

時間、分、秒、ミリ秒 (ミリセカンド) を使用する表示形式です。

タイムコード (Timecode)

時間、分、秒、フレームを使用する表示形式です。1秒あたりのフレーム数 (fps) は「プロジェクト設定 (Project Setup)」ダイアログにある「フレームレート (Project Frame Rate)」欄のポップアップメニューで設定できます。サブフレームを表示するには、「環境設定 (Preferences)」ダイアログの「トランスポート (Transport)」ページの「タイムコードのサブフレームを表示 (Show Timecode Subframes)」をオンにします。

サンプル数 (Samples)

サンプル数を使用する表示形式です。

fps (ユーザー) (fps (User))

時間、分、秒、フレームを使用する表示形式です。1秒あたりのフレーム数を設定することもできます。サブフレームを表示するには、「**環境設定 (Preferences)**」ダイアログの「**トランスポート (Transport)**」ページの「**タイムコードのサブフレームを表示 (Show Timecode Subframes)**」をオンにします。「**トランスポート (Transport)**」ページで、フレームレートを設定することもできます。

補足

ルーラートラックは、「**プロジェクト設定 (Project Setup)**」ダイアログでの表示形式設定に左右されません。

フォルダートラック

さまざまな種類のトラックを一箇所にまとめて表示できます。トラック構成の整理や管理に役立ちます。複数のトラックを同時に編集することもできます。

「**トラックを追加 (Add Track)**」ダイアログを介してフォルダートラックを追加できます。

関連リンク

[「トラックを追加 \(Add Track\)」ダイアログ - フォルダー \(144 ページ\)](#)

「トラックを追加 (Add Track)」ダイアログ - フォルダー

「**トラックを追加 (Add Track)**」ダイアログの「**フォルダー (Folder)**」ページでは、フォルダートラックの設定と追加を行なえます。

「**トラックを追加 (Add Track)**」ダイアログの「**フォルダー (Folder)**」ページを開くには、以下のいずれかの操作を行ないます。

- トラックリストのグローバルトラックコントロール領域で「**トラックを追加 (Add Track)**」をクリックして、「**フォルダー (Folder)**」をクリックします。
グローバルな「**トラックを追加 (Add Track)**」ダイアログの「**フォルダー (Folder)**」ページが開きます。

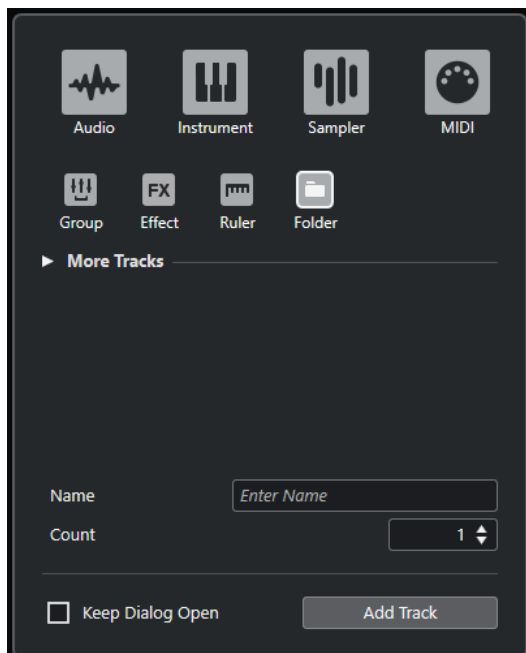

- 「プロジェクト (Project)」 > 「トラックを追加 (Add Track)」 > 「フォルダー (Folder)」 を選択します。

「トラックを追加 (Add Track)」 ダイアログの「フォルダー (Folder)」 ページが開きます。

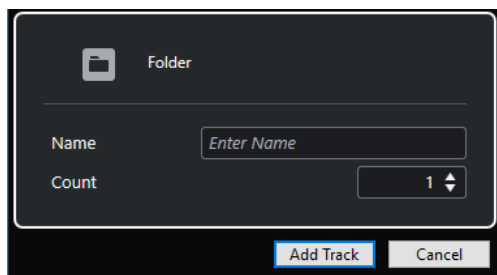

設定項目は以下のとおりです。

名前 (Name)

トラック名を指定します。

数 (Count)

追加するトラック数を入力します。

ダイアログを開いたままにする (Keep Dialog Open)

オンにすると、「トラックを追加 (Add Track)」をクリックしたあと、ダイアログを開いたままにします。これにより、別のトラックタイプのページをクリックして、トラックを設定したりトラックの数を増やしたりできます。

補足

グローバルトラックコントロールから「トラックを追加 (Add Track)」ダイアログを開いた場合のみ使用できます。

トラックを追加 (Add Track)

アクティブなページのトラックタイプと設定に従って1つまたは複数のトラックを追加し、ダイアログを閉じます。

フォルダートラックのインスペクター

フォルダートラックの**インスペクター**には、フォルダーとその中のトラックが、エクスプローラー (Windows) または Finder (Mac) のように表示されます。**インスペクター**のフォルダーに表示される各トラックを選択すると、そのトラックの設定が表示されます。

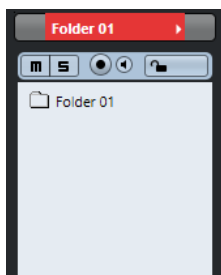

トラック名



ダブルクリックするとトラック名を変更できます。

選択したトラックにカラーをつける (Colorize Selected Track)



選択したトラックにカラーをつけます。

ミュート (Mute)



トラックをミュートします。

ソロ (Solo)



トラックをソロにします。

録音可能 (Record Enable)



トラックを録音可能な状態にします。

モニタリング (Monitor)



オーディオ関連のトラックの場合、選択した出力先に入力信号をルーティングします。

MIDI およびインストゥルメント関連のトラックの場合、選択した MIDI 出力に MIDI 入力信号をルーティングします。この機能を使用するには、「**環境設定 (Preferences)**」ダイアログの「**MIDI**」ページで「**MIDI スルーオン (MIDI Thru Active)**」をオンにします。

ロック (Lock)



トラック上にあるすべてのイベントに対する、あらゆる編集を無効にします。

関連リンク

[インスペクターのセクション \(112 ページ\)](#)

フォルダートラックのコントロール

フォルダートラックのトラックリストには、フォルダー内のすべてのトラックを編集するためのコントロールとパラメーターが用意されています。



フォルダー展開 (Expand/Collapse Folder)

フォルダー内のトラックの表示/非表示を切り替えます。非表示のトラックも通常どおりに再生されます。

トラック名



ダブルクリックするとトラック名を変更できます。

ミュート (Mute)



トラックをミュートします。

ソロ (Solo)



トラックをソロにします。

録音可能 (Record Enable)



トラックを録音可能な状態にします。

モニタリング (Monitor)



オーディオ関連のトラックの場合、選択した出力先に入力信号をルーティングします。

MIDI およびインストゥルメント関連のトラックの場合、選択した MIDI 出力に MIDI 入力信号をルーティングします。この機能を使用するには、「環境設定 (Preferences)」ダイアログの「MIDI」ページで「MIDI スルーオン (MIDI Thru Active)」をオンにします。

ロック (Lock)



トラック上にあるすべてのイベントに対する、あらゆる編集を無効にします。

テンポトラック

テンポトラックを使用すると、プロジェクト内でテンポを変更できます。

このトラックタイプは、プロジェクトに1回だけ追加できます。

- プロジェクトにテンポトラックを追加するには、「プロジェクト (Project)」 > 「トラックを追加 (Add Track)」 > 「テンポ (Tempo)」を選択します。

テンポトラックのインスペクター

テンポトラックのインスペクターには、すべてのテンポイベントのリストが表示されます。

Position	Tempo	Ty
1. 1. 1. 0	105.000	Ju
3. 1. 1.102	100.000	Ju
3. 3. 3. 66	65.000	Ju
7. 2. 1. 85	150.000	Ra

選択したトラックにカラーをつける (Colorize Selected Track)



選択したトラックにカラーをつけます。

テンポトラックエディターを開く (Open Tempo Track Editor)



テンポトラックエディターを開きます。

テンポイベントリスト

Position | Tempo

すべてのテンポイベントのリストが表示され、テンポイベントとその位置を編集できます。

テンポトラックのコントロール

テンポトラックのトラックリストには、テンポトラックを編集するためのコントロールとパラメーターが用意されています。



テンポトラックのオン/オフ



テンポトラックを有効にします。このモードでは、**トランスポートパネル**でテンポを変更できません。

ロック (Lock)



トラック上にあるすべてのイベントに対する、あらゆる編集を無効にします。

現在のテンポ (Current Tempo)

120.000

プロジェクトカーソルの位置でテンポを変更します。

テンポ処理ダイアログを開く (Open Process Tempo Dialog)



「テンポ処理 (Process Tempo)」ダイアログを開きます。

新規テンポポイントのタイプ (New Tempo Points Type)

Ramp

テンポを前のカーブポイントから新しいカーブポイントまで徐々に変化させるか (「**引き寄せ (Ramp)**」)、新しい値にすぐに変更するか (「**ステップ (Step)**」) を指定します。

表示範囲のテンポ最大値 (Visible Tempo Upper Limit)/表示範囲のテンポ最小値 (Visible Tempo Lower Limit)

60

表示範囲を指定します。テンポトラックの表示スケールが変更されますが、テンポ設定は変更されません。

拍子トラック

拍子トラックでは、拍子イベントの追加や編集を行ない、クリックパターンを設定できます。拍子トラックの背景には常に小節が表示されます。ディスプレイ形式の設定による影響はありません。

拍子トラックは、プロジェクトに1回だけ追加できます。

- プロジェクトに拍子トラックを追加するには、「**プロジェクト (Project)**」 > 「**トラックを追加 (Add Track)**」 > 「**拍子 (Signature)**」を選択します。

関連リンク

[拍子イベント \(1029 ページ\)](#)

[「クリックパターン \(Click Patterns\)」 タブ \(260 ページ\)](#)

拍子トラックのインスペクター

拍子トラックのインスペクターには、すべての拍子イベントのリストが表示されます。

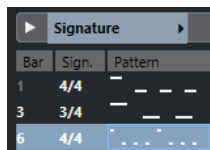

選択したトラックにカラーをつける (Colorize Selected Track)



選択したトラックにカラーをつけます。

小節 (Bar)

拍子イベントが配置される小節番号を表示します。拍子イベントの位置を変更するには、フィールドをダブルクリックして新しい値を入力します。

補足

最初の拍子イベントは必ず 1 小節めに配置されます。これは変更できません。

拍子 (Sign.)

拍子イベントの拍子の値を表示します。拍子を変更するには、フィールドをダブルクリックして新しい値を入力します。

パターン (Pattern)

使用されるクリックパターンを表示します。フィールドをダブルクリックすると**クリックパターンエディター**が開き、パターンを変更できます。

関連リンク

[クリックパターンエディター \(252 ページ\)](#)

拍子トラックのコントロール

拍子トラックのトラックリストには、拍子トラックを編集するためのコントロールとパラメーターが用意されています。



ロック (Lock)



トラック上にあるすべてのイベントに対する、あらゆる編集を無効にします。

拍子トラックオプション (Signature Track Options)

- **クリックパターンをクリップボードにコピー (Copy Click Pattern to Clipboard)**
選択した拍子イベントのクリックパターンをクリップボードにコピーします。
- **クリックパターンを選択した拍子に貼り付け (Paste Click Pattern to Selected Signatures)**
クリップボードのクリックパターンを選択した拍子イベントに貼り付けます。

補足

この動作は、クリップボードの拍子と選択した拍子イベントの拍子が等しい場合のみ有効です。

- **クリックパターンを均等拍子に適用 (Apply Click Pattern to Equal Signatures)**
クリップボードのクリックパターンを、拍子が等しい拍子イベントに貼り付けます。

補足

拍子イベントをあらかじめ選択する必要はありません。

- **クリックパターンをデフォルトにリセット (Reset Click Pattern to Default)**
選択した拍子イベントのクリックパターンをデフォルトに設定します。拍子イベントが選択されていない場合、すべての拍子イベントのクリックパターンがデフォルトに設定されます。
- **クリックパターンを表示 (Show Click Patterns)**
拍子イベントのクリックパターンの表示/非表示を切り替えます。
- **ロケーター間の MIDI クリックをレンダリング (Render MIDI Click between Locators)**
プロジェクトに MIDI トラックを追加し、左右のロケーター間にクリックパターンが書き込まれた MIDI パートを作成します。
- **ロケーター間のオーディオクリックをレンダリング (Render Audio Click between Locators)**
プロジェクトにオーディオトラックを追加し、左右のロケーター間にクリックパターンが書き込まれたオーディオイベントを作成します。

関連リンク

[「クリックパターン \(Click Patterns\)」 タブ \(260 ページ\)](#)

アレンジャートラック

アレンジャートラックを使用すると、プロジェクト内で曲の構成 (イントロ、A メロ、B メロ、サビなど) に合わせて、再生する範囲を指定したり、指定した範囲を再生する順番を決めるアレンジを追加したりできます。

このトラックタイプは、プロジェクトに 1 回だけ追加できます。

- プロジェクトにアレンジャートラックを追加するには、「**プロジェクト (Project)**」 > 「**トラックを追加 (Add Track)**」 > 「**アレンジャー (Arranger)**」を選択します。

アレンジャートラックのインスペクター

アレンジャートラックのインスペクターには、有効なアレンジャーチェーンとアレンジャーパートのリストが示されます。

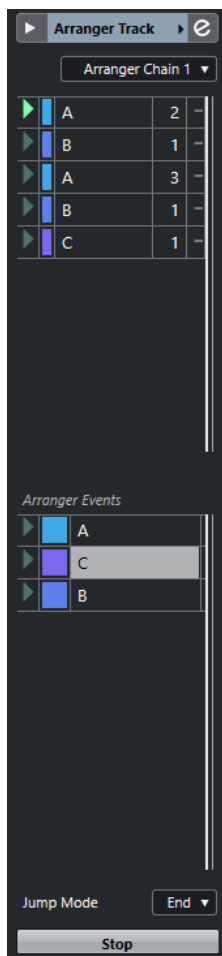

アレンジャートラックのインスペクターには、以下の設定項目があります。

トラック名

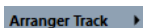

ダブルクリックするとトラック名を変更できます。

選択したトラックにカラーをつける (Colorize Selected Track)



選択したトラックにカラーをつけます。

アレンジャーエディターを開く (Open Arranger Editor)



アレンジャーエディターを開きます。

アクティブなアレンジャーチェーン + 機能を選択 (Select Active Arranger Chain + Functions)

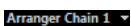

アクティブなアレンジャーチェーンの選択、名前の変更、新規作成、複製、削除を実行します。

現在のアレンジャーチェーン (Current Arranger Chain)

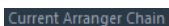

アクティブなアレンジャーチェーンが表示されます。

アレンジャーパート (Arranger Events)

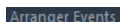

プロジェクト内のすべてのアレンジャーパートが一覧表示されます。各アレンジャーパートの矢印をクリックすると、そのパートがライブモードで再生されます。

停止 (Stop)



ライブモードを停止します。

ジャンプモード (Jump Mode)

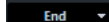

アクティブなアレンジャーイベントが次のイベントに切り替わるまでに再生される長さ (時間的な単位) を指定します。

アレンジャートラックのコントロール

アレンジャートラックのトラックリストには、アレンジャートラックを編集するためのコントロールとパラメーターが用意されています。

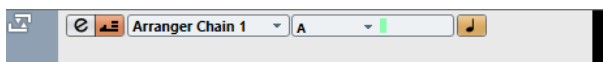

アクティブなアレンジャーチェーンを選択 (Select Active Arranger Chain)

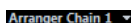

アクティブなアレンジャーチェーンを選択します。

現在の項目 (Current Item)/現在のリピート数 (Current Repeat)



現在どのアレンジャーパートがアクティブで、何回めのリピートかが表示されます。

アレンジャーモードをアクティブ (Activate Arranger Mode)



アレンジャーモードのオン/オフを切り替えます。

タイムベース/テンポベース (Toggle Time Base)



トラックのタイムベースを、音楽的 (テンポに追従する) なものとするか、絶対的 (テンポに追従しない) なものとするかを切り替えます。

アレンジャーエディターを開く (Open Arranger Editor)



トラックの[アレンジャーエディター](#)を開きます。

移調トラック

移調トラックでは全体の調を変更できます。

このトラックタイプは、プロジェクトに1回だけ追加できます。

- プロジェクトに移調トラックを追加するには、「プロジェクト (Project)」>「トラックを追加 (Add Track)」>「移調 (Transpose)」を選択します。

移調トラックのインスペクター

移調トラックのインスペクターには、移調トラックを制御するためのパラメーターが用意されています。

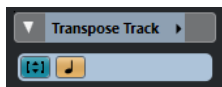

選択したトラックにカラーをつける (Colorize Selected Track)



選択したトラックにカラーをつけます。

移調をオクターブ内に保持 (Keep Transpose in Octave Range)



移調を 1 オクターブの範囲内に制限して、半音で 8 つ以上移調されないようにします。

タイムベース/テンポベース (Toggle Time Base)



トラックのタイムベースを、音楽的 (テンポに追従する) なものとするか、絶対的 (テンポに追従しない) なものとするかを切り替えます。

移調トラックのコントロール

移調トラックのトラックリストには、移調トラックを制御するためのパラメーターが用意されています。



移調イベントをミュート (Mute Transpose Events)



トラックをミュートします。

移調をオクターブ内に保持 (Keep Transpose in Octave Range)



移調を 1 オクターブの範囲内に制限して、半音で 8 つ以上移調されないようにします。

タイムベース/テンポベース (Toggle Time Base)



トラックのタイムベースを、音楽的 (テンポに追従する) なものとするか、絶対的 (テンポに追従しない) なものとするかを切り替えます。

ロック (Lock)



トラック上にあるすべてのイベントに対する、あらゆる編集を無効にします。

コードトラック

コードトラックを使用すると、プロジェクトにコードイベントやスケールイベントを追加できます。スケールイベントを追加すると他のイベントのピッチを変換できます。

コードトラックは、プロジェクトに 1 回だけ追加できます。

- プロジェクトにコードトラックを追加するには、「プロジェクト (Project)」 > 「トラックを追加 (Add Track)」 > 「コード (Chord)」を選択します。

コードトラックのインスペクター

コードトラックのインスペクターには、コードイベントの設定項目が用意されています。

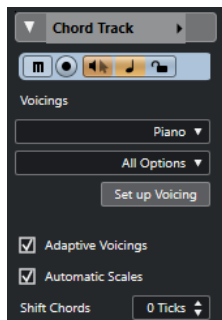

コードトラックのインスペクターの一番上のセクションには、以下の設定項目があります。

トラック名

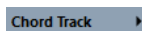

クリックすると、トラックの基本設定に関するセクションの表示/非表示が切り替わります。

選択したトラックにカラーをつける (Colorize Selected Track)



選択したトラックにカラーをつけます。

コードトラックをミュート (Mute Chord Track)



トラックをミュートします。

録音可能 (Record Enable)



トラックを録音可能な状態にします。

試聴モード (Acoustic Feedback)



コードトラック上のイベントを試聴します。この機能を使うには、トラックリストで試聴するトラックを選択する必要があります。

タイムベース/テンポベース (Toggle Time Base)



トラックのタイムベースを、音楽的 (テンポに追従する) なものとするか、絶対的 (テンポに追従しない) なものとするかを切り替えます。

ロック (Lock)



トラック上にあるすべてのイベントに対する、あらゆる編集を無効にします。

ボイシングライブラリー



トラックのボイシングライブラリーを設定します。

ボイシングライブラリーのサブセット

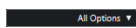

ライブラリーのサブセットを選択します。

ボイシングを設定 (Set up Voicing)



特定のボイシングのボイシングパラメーターを独自に設定します。

コードボイスの予測変換を有効にする (Adaptive Voicings)



オンにすると、ボイスが自動的に設定されます。

自動スケール (Automatic Scales)



オンにすると、スケールイベントが自動的に作成されます。

コードをシフト (Shift Chords)



コードイベントが MIDI ノートにも影響を与えるようにオフセット値を指定できます。トリガーが早いノートに影響を与えるには、負の値を入力します。トリガーが遅いノートに影響を与えるには、正の値を入力します。

関連リンク

[インスペクターのセクション](#) (112 ページ)

コードトラックのコントロール

コードトラックのトラックリストには、コードトラックを編集するためのコントロールとパラメーターが用意されています。

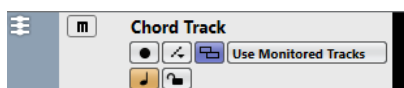

コードトラックのトラックリストには以下のコントロールがあります。

名前 (Name)



トラックの名前が表示されます。ダブルクリックするとトラック名を変更できます。

録音可能 (Record Enable)



トラックを録音可能な状態にします。

コードトラックをミュート (Mute Chord Track)



トラックをミュートします。

オーディショントラックを選択 (Select Track for Auditioning)



コードイベントを試聴するトラックを選択します。

表示の競合を解決 (Resolve Display Conflicts)



水平方向ズームのレベルが低いところでも、トラックのすべてのコードイベントを適切に表示します。

スケールを表示 (Show Scales)



コードトラックの下部にスケールレーンを表示します。

ロック (Lock)



トラック上にあるすべてのイベントに対する、あらゆる編集を無効にします。

タイムベース/テンポベース (Toggle Time Base)



トラックのタイムベースを、音楽的 (テンポに追従する) なものとするか、絶対的 (テンポに追従しない) なものとするかを切り替えます。

ビデオトラック

ビデオトラックでは、ビデオイベントを再生できます。ビデオファイルはイベント/クリップとしてビデオトラックに表示されますが、これにはフィルムのフレームを表わすサムネイルが付きます。

このトラックタイプは、プロジェクトに1回だけ追加できます。

- ビデオトラックを追加するには、「プロジェクト (Project)」 > 「トラックを追加 (Add Track)」 > 「ビデオ (Video)」を選択します。

ビデオトラックのインスペクター

ビデオトラックのインスペクターには、ビデオトラックを制御するためのパラメーターが用意されています。



選択したトラックにカラーをつける (Colorize Selected Track)



選択したトラックにカラーをつけます。

ビデオウィンドウを表示 (Reveal Video Window)



「ビデオプレーヤー (Video Player)」ウィンドウを開きます。

ビデオをミュート (Mute Video)



トラックをミュートします。

ロック (Lock)



トラック上にあるすべてのイベントに対する、あらゆる編集を無効にします。

フレーム数を表示 (Show Frame Numbers)



各サムネイルの左下にフレーム番号を表示します。

サムネイルを表示 (Show Thumbnails)



ビデオトラックのサムネイルの表示/非表示を切り替えます。

関連リンク

[インスペクターのセクション \(112 ページ\)](#)

ビデオトラックのコントロール

ビデオトラックのトラックリストには、ビデオトラックを制御するためのパラメーターが用意されています。



ビデオをミュート (Mute Video)



トラックをミュートします。

名前 (Name)

Track 01

トラックの名前が表示されます。ダブルクリックするとトラック名を変更できます。

ロック (Lock)



トラック上にあるすべてのイベントに対する、あらゆる編集を無効にします。

サムネイルを表示 (Show Thumbnails)



ビデオトラックのサムネイルの表示/非表示を切り替えます。

フレーム数を表示 (Show Frame Numbers)



各サムネイルの左下にフレーム番号を表示します。

マーカートラック

マーカートラックでは、マーカの追加や編集を行いません。これらのマーカを使用して、特定の位置にすばやく移動できます。

このトラックタイプは、プロジェクトに1回だけ追加できます。

- プロジェクトにマーカートラックを追加するには、「プロジェクト (Project)」 > 「トラックを追加 (Add Track)」 > 「マーカ (Marker)」を選択します。

マーカートラックのインスペクター

マーカートラックのインスペクターには、マーカリストが表示されます。

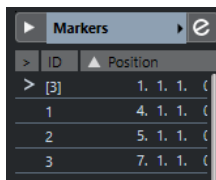

トラック名

Markers 01

ダブルクリックするとトラック名を変更できます。

選択したトラックにカラーをつける (Colorize Selected Track)



選択したトラックにカラーをつけます。

マーカーウィンドウを開く (Open Marker Window)



マーカーウィンドウを開きます。

マーカー属性 (Marker attributes)

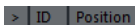

マーカーの ID およびタイムポジションが表示されます。一番左のコラムをクリックすると、プロジェクトカーソルがそのマーカーの位置に移動します。

関連リンク

[インスペクターのセクション](#) (112 ページ)

マーカートラックのコントロール

マーカートラックのトラックリストには、マーカートラックを編集するためのコントロールとパラメーターが用意されています。



トラック名



ダブルクリックするとトラック名を変更できます。

場所 (Locate)



選択したマーカーの位置にプロジェクトカーソルを移動します。

サイクル (Cycle)



サイクルマーカーを選択します。

ズーム (Zoom)



サイクルマーカーにズームします。

マーカーの追加 (Add Marker)



プロジェクトカーソルの位置にポジションマーカーを追加します。

サイクルマーカーの追加 (Add Cycle Marker)



プロジェクトカーソルの位置にサイクルマーカーを追加します。

トラックの操作

トラックは、プロジェクトの基本的な構成要素です。Cubase では、イベントやパートがトラックに配置されます。

「トラックを追加 (Add Track)」ダイアログからトラックを追加する

トラックは、「トラックを追加 (Add Track)」ダイアログから追加できます。

手順

1. トラックリストのグローバルトラックコントロールの領域で、「トラックを追加 (Add Track)」 をクリックします。
2. 以下のいずれかの操作を行ないます。
 - トラックタイプをクリックし、必要に応じてオプションを設定します。
 - その他のトラックタイプを追加するには、「その他のトラックタイプ (More Tracks)」セクションを開いてトラックタイプをクリックします。
3. 「トラックを追加 (Add Track)」をクリックします。

結果

プロジェクトで選択されているトラックの下に新しいトラックが追加されます。

関連リンク

- [「トラックを追加 \(Add Track\)」ダイアログ - Audio \(120 ページ\)](#)
- [「トラックを追加 \(Add Track\)」ダイアログ - インストゥルメント \(124 ページ\)](#)
- [「トラックを追加 \(Add Track\)」ダイアログ - サンプラー \(128 ページ\)](#)
- [「トラックを追加 \(Add Track\)」ダイアログ - MIDI \(132 ページ\)](#)
- [「トラックを追加 \(Add Track\)」ダイアログ - エフェクト \(139 ページ\)](#)
- [「トラックを追加 \(Add Track\)」ダイアログ - グループチャンネル \(136 ページ\)](#)
- [「トラックを追加 \(Add Track\)」ダイアログ - ルーラー \(142 ページ\)](#)
- [「トラックを追加 \(Add Track\)」ダイアログ - フォルダー \(144 ページ\)](#)
- [テンポトラック \(147 ページ\)](#)
- [拍子トラック \(148 ページ\)](#)
- [アレンジャートトラック \(150 ページ\)](#)
- [移調トラック \(152 ページ\)](#)
- [コードトラック \(153 ページ\)](#)
- [ビデオトラック \(156 ページ\)](#)
- [マーカートトラック \(157 ページ\)](#)

トラックプリセットを使用してトラックを追加する

トラックプリセットを元にしてトラックを追加できます。トラックプリセットにはサウンドとチャンネルの設定が含まれています。

手順

1. トラックリストのグローバルトラックコントロール領域で「トラックプリセットを使用 (Use Track Preset)」 をクリックします。

2. 「**トラックプリセットを使用 (Using Track Preset)**」を選択します。
 3. 「**トラックプリセットを選択 (Choose Track Preset)**」ダイアログでトラックプリセットを選択します。
追加されるトラックの数とタイプは、選択するトラックプリセットによって異なります。
 4. 「**OK**」をクリックします。
-

結果

プロジェクトで選択されているトラックの下に新しいトラックが追加されます。

関連リンク

[トラックプリセット \(Track Presets\) \(185 ページ\)](#)

MediaBay からファイルをドラッグしてトラックを追加する

トラックは、**MediaBay** からファイルをドラッグして追加できます。

前提条件

以下のいずれかの前提条件を満たしている必要があります。

- **MediaBay** が開かれている。**MediaBay** を開くには、**[F5]** を押します。
 - プロジェクトウィンドウの右のゾーンに**メディアラック**が開かれている。(右ゾーンに「**メディア (Media)**」を表示するには、「**右ゾーンを表示/隠す (Show/Hide Right Zone)**」をクリックして「**メディア (Media)**」タブをクリックします。)
-

手順

1. **MediaBay** で、トラックの追加に使用するファイルを選択します。
 2. トラックリストにファイルをドラッグします。
 - 新しいトラックが追加される位置がインジケータで強調表示されます。
 - トラックリストに複数のオーディオファイルをドラッグする場合は、すべてのファイルを1つのトラックに配置するか、別々のトラックに配置するかを選択します。
 - トラックリストに複数のオーディオファイルをドラッグすると、「**読み込みオプション (Import Options)**」ダイアログが開き、読み込みオプションを編集できます。
-

結果

トラックリスト内のインジケータで強調表示された位置に新しいトラックが追加され、カーソルの位置にオーディオファイルが挿入されます。

関連リンク

[MediaBay とメディアラック \(619 ページ\)](#)

[右ゾーンのメディアラック \(619 ページ\)](#)

[オーディオファイルの「読み込みオプション \(Import Options\)」ダイアログ \(289 ページ\)](#)

MIDI トラックをスタンダード MIDI ファイルとして書き出す

MIDI トラックをスタンダード MIDI ファイルとして書き出しできます。これにより、OS 上にある事実上すべての MIDI アプリケーションに対して MIDI 素材を送信できます。

手順

1. 「**ファイル (File)**」 > 「**書き出し (Export)**」 > 「**MIDI ファイル (MIDI File)**」を選択します。

2. ファイルダイアログが開いたら、ファイルの場所と名前を指定します。
3. 「保存 (Save)」をクリックします。
4. 「書き出しオプション (Export Options)」ダイアログで、書き出す設定をオンにして、「OK」をクリックします。

結果

MIDI ファイルが書き出されます。書き出される MIDI ファイルには、テンポトラックエディターのテンポと拍子イベント、またはトランスポートパネルでテンポトラックがオフになっている場合は、現在のテンポと拍子記号が含まれます。

補足

書き出しオプションで指定した以外のインスペクター設定を含める場合は、「左右ロケータ間の MIDI をマージ (Merge MIDI in Loop)」を使用して、これらの設定を実際の MIDI イベントに変換します。

関連リンク

[MIDI ファイルの「書き出しオプション \(Export Options\)」ダイアログ \(161 ページ\)](#)

[新規パートに MIDI イベントをマージ \(777 ページ\)](#)

MIDI ファイルの「書き出しオプション (Export Options)」ダイアログ

MIDI ファイルの「書き出しオプション (Export Options)」では、書き出される MIDI ファイルに含めるデータを指定できます。

- MIDI ファイルの「書き出しオプション (Export Options)」を開くには、「ファイル (File)」 > 「書き出し (Export)」 > 「MIDI ファイル (MIDI File)」を選択します。

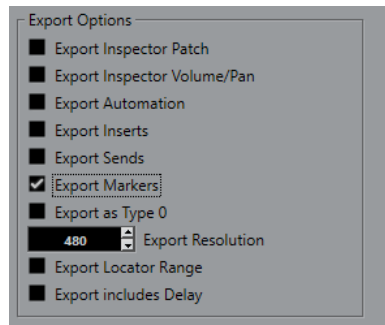

インスペクターのバンク/プログラム情報を含める (Export Inspector Patch)

インスペクターにおける MIDI パッチ設定を MIDI バンクセレクト/プログラムチェンジイベントとして MIDI ファイルに含めます。

インスペクターのボリューム/パン情報を含める (Export Inspector Volume/Pan)

インスペクターにおけるボリューム/パン設定を MIDI ボリューム/パンイベントとして MIDI ファイルに含めます。

オートメーションを含める (Export Automation)

オートメーションを MIDI コントローラーイベントとして MIDI ファイルに含めます。また、MIDI コントロールプラグインを使って録音されたオートメーションも含まれます。

コンティニューアスコントローラー (CC 7 など) を録音する際、オートメーショントラックの「オートメーション読込 (Read Automation)」がオフである場合、そのコントローラーのパートデータのみが書き出されます。

Inserts エフェクトを含める (Export Inserts)

MIDI モディファイアーおよび MIDI Insert を MIDI ファイルに含めます。

Sends エフェクトを含める (Export Sends)

MIDI Send を MIDI ファイルに含めます。

マーカー情報を含める (Export Markers)

マーカーをスタンダード MIDI ファイルのマーカーイベントとして MIDI ファイルに含めます。

ファイルタイプ 0 で書き出す (Export as Type 0)

すべてのデータが1つのトラックの異なる MIDI チャンネルに割り振られた、ファイルタイプ 0 の MIDI ファイルを書き出します。このオプションをオフにした場合、データが個々のトラックに分かれたファイルタイプ 1 の MIDI ファイルが書き出されます。

分解能 (Export Resolution)

MIDI ファイルの分解能を 24 から 960 の範囲で設定できます。分解能は、4 分音符あたりのパルス数、あるいはティック数で表わされます (=PPQ)。これにより、MIDI データを閲覧/編集する際の、タイミングの精度が決まります。分解能を高くすると、精度も高くなります。使用するアプリケーション/シーケンサーに応じて分解能を選択するようにしてください。アプリケーション/シーケンサーによっては、指定の分解能を取扱えない場合もあります。

ロケータ範囲を書き出す (Export Locator Range)

左右ロケータ間の範囲のみを書き出します。

ディレイを含めて書き出す (Export includes Delay)

インスペクターで行なったディレイ設定を MIDI ファイルに含めます。

関連リンク

[オートメーション \(664 ページ\)](#)

[マーカー \(343 ページ\)](#)

[MIDI トラックパラメーター \(756 ページ\)](#)

[新規パートに MIDI イベントをマージ \(777 ページ\)](#)

[書き出しオプション \(Export Options\) \(1142 ページ\)](#)

[MIDI パートを MIDI ファイルとして書き出す \(218 ページ\)](#)

選択したトラックを削除する

選択したトラックをトラックリストから削除できます。

手順

- 「プロジェクト (Project)」 > 「選択トラックを削除 (Remove Selected Tracks)」を選択します。空でないトラックを削除すると、警告メッセージが表示されます。

補足

このメッセージは無効にできます。警告メッセージを再度有効にするには、「環境設定 (Preferences)」ダイアログの「編集操作 (Editing)」ページで「空でないトラックを削除する前に警告を表示 (Display Warning before Deleting Non-Empty Tracks)」をオンにします。

空のトラックを削除する

空のトラックをトラックリストから削除できます。

手順

- 「プロジェクト (Project)」 > 「空のトラックを削除 (Remove Empty Tracks)」を選択します。
-

トラックリストでトラックを移動する

トラックリストでトラックを上下に移動できます。

手順

- トラックリストでトラックを選択して、上下にドラッグします。
-

トラック名を変更する

トラック名を変更できます。

手順

1. トラック名をダブルクリックして、トラックの新しい名前を入力します。
 2. **[Return]** を押します。
トラックのすべてのイベントに同じ名前を割り当てるには、いずれかの修飾キーを押しながら **[Return]** を押します。
-

手順終了後の項目

「環境設定 (Preferences)」ダイアログの「編集操作 (Editing)」ページで「パートにトラック名を適用 (Parts Get Track Names)」オプションがオンになっている場合、あるトラックから別のトラックにイベントを移動すると、移動したイベントは新しいトラックに合わせて自動的に名前が変更されます。

新規トラック/チャンネルに自動的に色を付ける

新しく追加するトラックやチャンネルに自動的にカラーを割り当てることができます。

手順

1. 「編集 (Edit)」 > 「環境設定 (Preferences)」を選択します。
 2. 「ユーザーインターフェース (User Interface)」ページを開き、「トラックおよび MixConsole チャンネルのカラー (Track & MixConsole Channel Colors)」を選択します。
 3. 「トラック/チャンネルの自動カラーモード (Auto Track/Channel Color Mode)」ポップアップメニューを開いて、オプションを選択します。
 4. 「OK」をクリックします。
-

結果

「トラックを追加 (Add Track)」を使用するか、メディアラックからイベントディスプレイにファイルをドラッグして追加したトラック/チャンネルは、設定に応じて自動的に色が付きます。

関連リンク

[ユーザーインターフェース - トラックおよび MixConsole チャンネルのカラー \(User Interface - Track & MixConsole Channel Colors\) \(1150 ページ\)](#)

トラック画像を表示する

トラックを識別できるように、トラックに画像を追加できます。トラック画像は、オーディオ、インストゥルメント、MIDI、FX チャンネル、およびグループチャンネルのトラックで使用できます。

前提条件

トラックの高さを 2 段以上に調節しておきます。

手順

1. トラックリストでいずれかのトラックを右クリックします。
2. トラックリストのコンテキストメニューから、「**トラック画像を表示 (Show Track Pictures)**」を選択します。

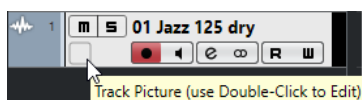

マウスをトラックの左側に動かすと、強調表示された長方形が現れます。

3. 四角形の部分をダブルクリックします。
 4. 「**トラック画像ブラウザー (Track Pictures Browser)**」で画像を選択します。
 5. 「**OK**」をクリックします。
-

結果

トラックリストと **MixConsole** の画像セクションに画像が表示されます。

関連リンク

[トラック画像ブラウザー \(Track Pictures Browser\) \(164 ページ\)](#)
[MixConsole チャンネルにトラック画像を追加する \(395 ページ\)](#)

トラック画像ブラウザー (Track Pictures Browser)

「**トラック画像ブラウザー (Track Pictures Browser)**」を使用すると、トラックリストと **MixConsole** に表示する画像を設定したり選択したりできます。トラック画像は、トラックやチャンネルを識別するのに役立ちます。画像は工場出荷時のコンテンツから選んだり、新しいものをユーザーライブラリーに追加したりできます。

- トラックで「**トラック画像ブラウザー (Track Pictures Browser)**」を開くには、トラックリストの左下の四角形をダブルクリックします。



ファクトリー (Factory)

工場出荷時のコンテンツを画像ブラウザーに表示します。

画像ブラウザーセクション

選択したトラック/チャンネルに割り当て可能な画像が表示されます。

ユーザー (User)

ユーザーコンテンツを画像ブラウザーに表示します。

読み込み (Import)

ファイルダイアログが開き、BMP、JPEG、PNG 形式の画像を選択してユーザーライブラリーに追加できます。

ユーザーライブラリーから選択した画像を削除 (Remove Selected Pictures from User Library)

選択した画像をユーザーライブラリーから削除します。

現在の画像をリセット (Reset Current Picture)

選択したトラック/チャンネルから画像を削除します。

プレビューを表示 (Show Preview)/プレビューを隠す (Hide Preview)

カラーやズームを設定するためのセクションの表示/非表示を切り替えます。

トラック画像のプレビューセクション

現在のトラック画像が表示されます。画像をズームインすると、マウスで画像をドラッグして表示部分を変更できます。

トラックカラー (Track Color)

「トラックカラーを選択 (Color Picker)」が開き、トラックの色を選択できます。

インテンシティ (Intensity)

トラック画像にトラックカラーを適用して、色の彩度を設定します。

ズーム (Zoom)

トラック画像のサイズを変更します。

回転 (Rotate)

トラック画像を回転させます。

関連リンク

[トラック画像を表示する \(164 ページ\)](#)

[MixConsole チャンネルにトラック画像を追加する \(395 ページ\)](#)

トラックの高さを設定する

トラックの高さを広げてトラック上のイベントを詳細表示したり、プロジェクトの全体像を把握しやすいようにいくつかのトラックの高さを狭くしたりできます。

- トラックの高さを個別に変更するには、トラックリストの下端をクリックして上下にドラッグします。
- すべてのトラックの高さを一度に変更するには、**[Ctrl]/[command]** を押しながらいずれかのトラックの下端をクリックして上下にドラッグします。
- プロジェクトウィンドウに表示するトラック数を設定するには、トラックズームメニューを使用します。
- トラックを選択したときにトラックの高さが自動的に設定されるようにするには、「編集 (Edit)」>「選択したトラックを拡大 (Enlarge Selected Track)」をクリックします。

関連リンク

[トラックズームメニュー \(166 ページ\)](#)

[「トラックコントロールの設定 \(Track Controls Settings\)」ダイアログ \(114 ページ\)](#)

トラックズームメニュー

トラックズームポップアップメニューを使用すると、プロジェクトウィンドウに表示するトラックの数と高さを設定できます。

- プロジェクトウィンドウの右下にあるトラックズームポップアップメニューを開くには、上下ズームコントロールの上にある矢印ボタンをクリックします。

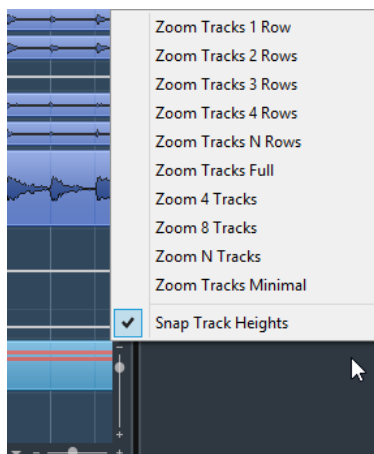

以下のオプションを使用できます。

1 トラックをグリッド x 段に (Zoom Tracks x Rows)

すべてのトラックを、指定した段数で表示します。

全トラックをフル表示 (Zoom Tracks Full)

すべてのトラックが、アクティブなプロジェクトウィンドウいっぱいに表示されるようにトラックの高さを調整します。

1トラックをグリッド N 段に (Zoom Tracks N Rows)

段数を指定して、アクティブなプロジェクトウィンドウいっぱいに表示させることができます。

xトラックをフル表示 (Zoom x Tracks)

指定した数のトラックが、アクティブなプロジェクトウィンドウいっぱいに表示されるようにトラックの高さを調整します。

Nトラックをフル表示 (Zoom N Tracks)

トラックの数を指定して、アクティブなプロジェクトウィンドウいっぱいに表示させることができます。

全トラックを縮小表示 (Zoom Tracks Minimal)

すべてのトラックの高さを最小サイズに縮小します。

トラック高のグリッドを使用 (Snap Track Heights)

トラックの高さを変更する際、一定の固定幅で高さを変更します。

トラックを選択する

トラックリストで1つまたは複数のトラックを選択できます。

- あるトラックを選択するには、トラックをクリックします。
- 複数のトラックを選択するには、**[Ctrl]/[command]** を押しながらトラックをクリックしていきます。
- 隣り合う複数のトラックを範囲として選択するには、**[Shift]** を押しながら、選択する範囲の最初と最後のトラックをクリックします。

選択したトラックが強調表示されます。

関連リンク

[トラックの選択をイベントの選択に従わせる \(Track Selection Follows Event Selection\) \(1129 ページ\)](#)

[選択トラックにスクロール \(Scroll to Selected Track\) \(1132 ページ\)](#)

[ソロボタンでチャンネル/トラックを選択 \(Select Channel/Track on Solo\) \(1132 ページ\)](#)

[\[チャンネル設定の編集\] ボタンの使用時にチャンネル/トラックも選択 \(Select Channel/Track on Edit Settings\) \(1132 ページ\)](#)

トラックを矢印キーで選択する

コンピューターキーボードにある上下の矢印キーを使用して、トラックとイベントを選択できます。また、上下の矢印キーをトラックの選択のみに使用できるように設定することもできます。

- 上下の矢印キーをトラックの選択のみに使用できるようにするには、「**環境設定 (Preferences)**」ダイアログの「**編集操作 (Editing)**」ページで「**上下の矢印キーをトラックの選択だけに使う (パートには使わない) (Use Up/Down Navigation Commands for Selecting Tracks Only)**」をオンにします。

以下のルールが適用されます。

- このオプションがオフで、プロジェクトウィンドウ上で選択されているイベント/パートがない場合は、上下キーを押すと、トラックリスト上のトラック選択が1つずつ移動します。
- このオプションがオフで、プロジェクトウィンドウ上で選択されているイベント/パートがある場合も、キーボードの上下キーを押すと、トラックリスト上のトラック選択が1つずつ移動しますが、選択トラックの最初のイベント/パートも自動的に選択されます。
- このオプションをオンにした場合、上下キーを押すと、選択トラックは変わりますが、プロジェクトウィンドウ上の現在のイベント/パートの選択状況は維持されます。

トラックの選択を解除する

トラックリストで選択されているトラックの選択を解除できます。

手順

- **[Shift]** を押しながらか選択したトラックをクリックします。

結果

トラックの選択が解除されます。

トラックを複製する

すべての内容とチャンネル設定を含めてトラックを複製できます。

手順

- 「プロジェクト (Project)」 > 「トラックを複製 (Duplicate Tracks)」を選択します。

結果

複製されたトラックが、複製元のトラックの下に追加されます。

トラックを無効にする

現時点では再生や処理を行なわないオーディオトラック、インストゥルメントトラック、MIDIトラック、およびサンプルトラックを無効にできます。トラックを無効にすると、トラックの出力ボリュームが「ゼロ」になり、そのトラックに関するすべてのディスク上の働きと処理が停止します。

手順

1. 無効にするトラックを選択します。
2. トラックリストで右クリックして、コンテキストメニューから「**選択したトラックをオフ (Disable Selected Tracks)**」を選択します。

結果

トラックの色が変わり、**MixConsole** 内の対応するチャンネルが非表示になります。

無効にしたトラックを有効にしてすべてのチャンネル設定を元に戻すには、トラックリストで右クリックして、「**選択したトラックをオン (Enable Selected Tracks)**」を選択します。

複数のトラックをフリーズする

選択した複数のオーディオ、インストゥルメント、サンプルトラックをフリーズできます。

手順

1. トラックリストで、フリーズするトラックを選択します。
2. 以下のいずれかの操作を行ないます。
 - 「**編集 (Edit)**」 > 「**フリーズ/フリーズ解除 (Freeze/Unfreeze)**」 > 「**選択されたトラック (Selected Tracks)**」を選択します。
 - 選択したトラックのいずれかを右クリックして、コンテキストメニューから「**選択したトラックをフリーズ/フリーズ解除 (Freeze/Unfreeze Selected Tracks)**」を選択します。

補足

複数のトラックを選択してインスペクターの「オーディオチャンネルをフリーズ (Freeze Audio Channel)」、「インストゥルメントチャンネルをフリーズ (Freeze Instrument Channel)」、または「サンプラーチャンネルをフリーズ (Freeze Sampler Channel)」をクリックすると、アクティブなトラックのみがフリーズされます。

3. 「チャンネルのフリーズオプション (Freeze Channel Options)」ダイアログで変更を行いません。

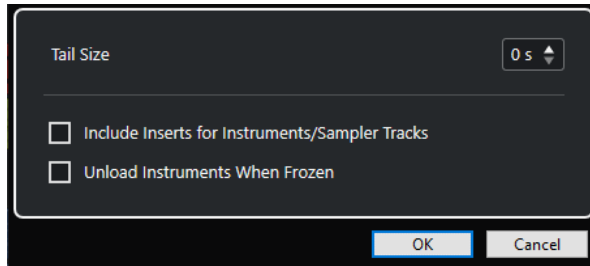

補足

「編集 (Edit)」 > 「フリーズ/フリーズ解除 (Freeze/Unfreeze)」 > 「選択したトラック (現在の設定を使用) (Selected Tracks (with Current Settings))」を選択して「チャンネルのフリーズオプション (Freeze Channel Options)」ダイアログを表示することなくトラックをフリーズすることもできます。この場合、最後の設定が適用されます。

4. 「OK」をクリックします。

結果

- トラックの出力がオーディオファイルに書き出されます。再生されるサウンドはフリーズ前と変わりません。
- CPU への負荷が軽減されます。
- 「オーディオチャンネルをフリーズ (Freeze Audio Channel)」、「インストゥルメントチャンネルをフリーズ (Freeze Instrument Channel)」、または「サンプラーチャンネルをフリーズ (Freeze Sampler Channel)」ボタンが点灯します。
- トラックコントロールがグレー表示になります。
- オーディオイベントと MIDI パートがロックされます。
- レベルとパン、EQ 設定とエフェクト Send は引き続き調節できます。
- プロジェクトウィンドウの下ゾーンのサンプラーコントロールセクションが無効になります。

補足

オーディオファイルは、次の場所の「フリーズ (Freeze)」フォルダーに保存されます。

- Windows: プロジェクトフォルダー内
- macOS: ユーザー/ドキュメント (User/Documents)

フリーズオプションは保存され、それ以降のすべてのフリーズ操作に使用されます。

補足

「キーボードショートカット (Key Commands)」ダイアログの「編集 (Edit)」カテゴリで、「選択したトラックをフリーズ/フリーズ解除 (Freeze/Unfreeze Selected Tracks)」と「選択したトラックを

フリーズ/フリーズ解除 (現在の設定を使用) (Freeze/Unfreeze Selected Tracks (with Current Settings)) のキーボードショートカットを割り当てることもできます。

手順終了後の項目

トラックのフリーズを解除するには、そのトラックを選択して、「**編集 (Edit)**」 > 「**フリーズ/フリーズ解除 (Freeze/Unfreeze)**」 > 「**選択したトラック (Selected Tracks)**」を選択するか、「**編集 (Edit)**」 > 「**フリーズ/フリーズ解除 (Freeze/Unfreeze)**」 > 「**選択したトラック (現在の設定を使用) (Selected Tracks (with Current Settings))**」を選択します。

関連リンク

[Insert エフェクトをフリーズする \(419 ページ\)](#)

[インストゥルメントをフリーズする \(685 ページ\)](#)

[インストゥルメントの「チャンネルのフリーズオプション \(Freeze Channel Options\)」ダイアログ \(686 ページ\)](#)

[インストゥルメントの「チャンネルオプションのフリーズを解除 \(Unfreeze Channel Options\)」ダイアログ \(687 ページ\)](#)

[サンプルトラックをフリーズする \(594 ページ\)](#)

[サンプルトラックの「チャンネルのフリーズオプション \(Freeze Channel Options\)」ダイアログ \(595 ページ\)](#)

[サンプルトラックの「チャンネルオプションのフリーズを解除 \(Unfreeze Channel Options\)」ダイアログ \(596 ページ\)](#)

フォルダートラックでトラックを整理する

トラックをフォルダートラックに移動することで、フォルダー内のトラックを整理できます。これにより、複数のトラックをまとめて編集できるようになります。フォルダートラックに、別のフォルダートラックを作成することもできます。

- フォルダートラックを追加するには、トラックリストのグローバルトラックコントロール領域で「**トラックを追加 (Add Track)**」をクリックし、「**フォルダー (Folder)**」をクリックします。
- フォルダートラックを追加して、選択したすべてのトラックをその中に移動するには、「**プロジェクト (Project)**」メニューを開き、「**トラックの折りたたみ (Track Folding)**」サブメニューから「**選択したトラックを新規フォルダーに移動 (Move Selected Tracks to New Folder)**」を選択します。
- トラックをフォルダーに移動するには、トラックを選択してフォルダートラック内にドラッグします。
- トラックをフォルダーから削除するには、トラックを選択してフォルダーの外にドラッグします。
- フォルダー内のトラックを表示したり隠したりするには、フォルダートラックの「**フォルダー展開 (Expand/Collapse Folder)**」ボタンをクリックします。
- フォルダートラック上のデータの表示/非表示を切り替えるには、フォルダートラックのコンテキストメニューを開き、「**フォルダートラックのデータを表示 (Show Data on Folder Tracks)**」サブメニューからいずれかのオプションを選択します。
- フォルダートラック内の全トラックをミュート/ソロにするには、フォルダートラックの**ミュート**ボタン/「**ソロ**」ボタンをクリックします。

補足

非表示のトラックも通常どおりに再生されます。

トラックをフォルダートラックに移動する

トラックをフォルダートラックに移動することで、トラックを整理し、複数のトラックをまとめて編集できるようになります。フォルダートラックには、あらゆるタイプのトラック (別のフォルダートラックを含む) を移動できます。

手順

- 「プロジェクト (Project)」 > 「トラックの折りたたみ (Track Folding)」 > 「選択したトラックを新規フォルダーに移動 (Move Selected Tracks to New Folder)」を選択します。

結果

新規フォルダーが作成され、選択したすべてのトラックがこのフォルダーに移動します。

補足

トラックをフォルダートラックに入れたいフォルダートラックから出したりする操作は、ドラッグアンドドロップでも行なえます。

関連リンク

[フォルダートラック \(144 ページ\)](#)

オーバーラップしているオーディオの取扱い

基本的には、各オーディオトラックが1度に再生できるのは1つのオーディオイベントだけです。2つ以上のイベントがオーバーラップしている場合、前面のイベントだけが再生されます。ただし、再生するイベント/リージョンは選択できます。

手順

- 以下のいずれかの操作を行ないます。
 - イベントディスプレイのオーディオイベントを右クリックして、「前へ (To Front)」または「リージョンに設定 (Set to Region)」サブメニューから目的のイベントまたはリージョンを選択します。

補足

使用可能なオプションは、リニア録音とサイクル録音のどちらを行なったか、ならびにどの録音モードを使用したかによって異なります。サイクルモードでオーディオを録音する場合、録音されたイベントはテイクごとに各リージョンに分けられます。

-
- 重なっているイベントの下端の中央ハンドルをクリックして、表示されるポップアップメニューから項目を選択します。
 - トラックリストで「レーンを表示 (Show Lanes)」をオンにして、目的のテイクを選択します。

関連リンク

[レーン、テイク、およびオーバーラップするイベント \(173 ページ\)](#)

「トラックの折りたたみ (Track Folding)」メニュー

プロジェクトウィンドウのイベントディスプレイに表示されるトラックの表示/非表示や、表示されるトラックの切り替えなどを行なえます。これにより、プロジェクト内で要素の異なるパーツを分けて整

理するためのフォルダートラックをあらかじめ作成した状態で、サブメニュー内の機能やキーボードショートカットを使ってフォルダートラックの内容を切り替えられます。オートメーションサブトラックについても同様に折りたためます。

- 「**トラックの折りたたみ (Track Folding)**」サブメニューを開くには、「**プロジェクト (Project)**」 > 「**トラックの折りたたみ (Track Folding)**」を選択します。

以下のオプションを使用できます。

選択したトラックの状態を切り替える (Toggle Selected Track)

選択したトラックの折りたたみ状態を切り替えます。

トラックを折りたたむ (Fold Tracks)

プロジェクトウィンドウ上で開いているすべてのフォルダートラックを折りたたみます。

補足

この機能の動作は、「**環境設定 (Preferences)**」ダイアログの「**トラック上のすべての内容を折りたたむ (Deep Track Folding)**」の設定によって異なります。

トラックを展開する (Unfold Tracks)

プロジェクトウィンドウのすべてのフォルダートラックを展開します。

補足

この機能の動作は、「**環境設定 (Preferences)**」ダイアログの「**トラック上のすべての内容を折りたたむ (Deep Track Folding)**」の設定によって異なります。

折りたたみの状態を切り替える (Flip Fold Status)

プロジェクトウィンドウのトラックの折りたたみ状態を反転します。折りたたまれているトラックはすべて展開され、また展開されているフォルダはすべて折りたたまれます。

選択したトラックを新規フォルダに移動 (Move Selected Tracks to New Folder)

選択したトラックすべてがフォルダートラックに移動します。このオプションは、フォルダートラックが1つ以上ある場合に有効になります。

補足

- これらのオプションには、「**キーボードショートカット (Key Commands)**」ダイアログの「**プロジェクト (Project)**」カテゴリでキーボードショートカットを割り当てることができます。
 - 「**環境設定 (Preferences)**」ダイアログの「**編集操作 (Editing)**」 - 「**プロジェクト & MixConsole (Project & MixConsole)**」ページで、「**トラック上のすべての内容を折りたたむ (Deep Track Folding)**」をオンにすると、トラックの折りたたみがトラックのすべてのサブエレメントに適用されます。
-

フォルダートラックのイベントの表示

折りたたんだフォルダートラックに、フォルダ内オーディオ、MIDI、およびインストゥルメントのトラックをデータブロックまたはイベントとして表示できます。

フォルダートラックを折りたたむと、フォルダ内のトラックに含まれる情報がデータブロックまたはイベントとして表示されます。イベントがどのくらい詳細に表示されるかは、フォルダートラックの高さによって決まります。

フォルダートラックのイベントの表示を変更する

フォルダートラックのイベントの表示方法を変更できます。

手順

1. フォルダートラックを右クリックします。
2. コンテキストメニューで、「**フォルダートラックのデータを表示 (Show Data on Folder Tracks)**」を選択します。

以下のいずれかの方法で操作できます。

- **データを常に表示 (Always Show Data)**
データブロックまたはイベントの詳細を常に表示します。
- **データを表示しない (Never Show Data)**
何も表示しません。
- **展開時にデータを隠す (Hide Data When Expanded)**
フォルダートラックを開いた際にイベントを非表示にします。
- **イベントの詳細を表示 (Show Event Details)**
データブロックのかわりにイベントの詳細を表示します。

補足

これらの設定は、「**環境設定 (Preferences)**」ダイアログの「**イベントの表示 (Event Display)**」 - 「**フォルダー (Folders)**」ページで変更できます。

関連リンク

[イベントの表示 - フォルダー \(Event Display - Folders\) \(1137 ページ\)](#)

レーン、テイク、およびオーバーラップするイベント

以下では、主に複数テイクをレコーディングするサイクル録音について説明しています。しかし、レーンの操作やコンピング方法についての説明は、1トラック上で重複したイベント/パートから曲を組み立てる場合にも当てはまります。

「**履歴を保持 (Keep History)**」モードまたは「**サイクル履歴および置き換え (Cycle History + Replace)**」モード (オーディオ)、あるいは「**スタック (Stacked)**」モードまたは「**ミックススタック (Mix-Stacked)**」モード (MIDI) でサイクル録音を行なう場合、録音したサイクルラップは、最後に録音したテイクがアクティブな状態 (一番上に表示されます) でトラックに表示されます。

「**レーンを表示 (Show Lanes)**」モードを使うと、すべてのテイクを簡単に把握できます。「**レーンを表示 (Show Lanes)**」ボタンをオンにすると、録音した各テイクが別々のレーンに表示されます。

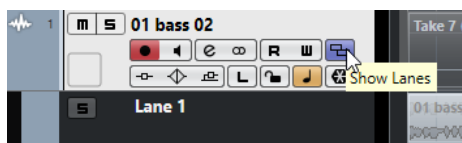

オーディオで作業しているか MIDI で作業しているかによって、レーンの取扱いは異なります。

オーディオ

各オーディオトラックは一度に1つのオーディオイベントしか再生できないため、再生用としてアクティブになっているテイク (たとえば、サイクル録音の最後のラップ) だけが聴こえます。

MIDI

重複した MIDI テイク (パート) を同時に再生できます。「**ミックススタック (Mix-Stacked)**」モードで録音した場合、すべてのサイクルラップのすべてのテイクが聴こえます。

レーンは、通常のトラックと同様に、録音、サイズ変更、ズームが可能です。

レーンをソロにするには、そのレーンの「**ソロ**」ボタンをオンにします。これで、プロジェクトの流れを確認しながらレーンを聴くことができます。プロジェクトの流れを確認せずにテイクを聴きたい場合は、メイントラックの「**ソロ**」ボタンもオンにする必要があります。

パーフェクトなテイクの作成

最適なパートを組み合わせて最終的なテイクを作成するために、各テイクの再生や分割を行ったり、アクティブにしたりできます。

手順

1. **コンプツール**または**オブジェクトの選択ツール**を選択します。
2. 任意のテイクを前面に移動 (再生用に選択) して、テイクを再生します。
3. それぞれのテイクを視聴し、細部を聴き比べます。
4. 必要に応じて、テイクをさらに小さなセクションに分割して新しい範囲を作成し、前面に移動します。
5. 満足できる結果が得られるまで、作業を繰り返します。

手順終了後の項目

パーフェクトなテイクを作成したあと、テイクを整理できます。

- 重複する部分および空のレーンを自動的に削除するには、トラックを右クリックして「**レーンをクリーンアップ (Clean Up Lanes)**」を選択します。

オーディオの場合は、以下の手順を実行します。

- コンピング作業を行なったテイクに、オートフェードやクロスフェードを適用します。
- すべてのテイクを1つのレーンに収めてバックグラウンドのすべてのテイクを削除するには、すべてのテイクを選択して、「**Audio**」 > 「**高度な処理 (Advanced)**」 > 「**重複するイベントを削除 (Delete Overlaps)**」を選択します。
- すべての選択テイクから連続した新しいイベントを作成するには、「**Audio**」 > 「**選択イベントから独立ファイルを作成 (Bounce Selection)**」を選択します。

MIDI の場合は、以下の手順を実行します。

- MIDI エディターでテイクを開き、ノートの削除や編集などの微調整を行いません。
- すべての選択テイクから連続した新しいパートを作成して1つのレーンに収めるには、すべてのテイクを選択して、「**MIDI**」 > 「**MIDI パートのバウンス (Bounce MIDI)**」を選択します。
- 新しいトラックに新しいパートを作成するには、「**MIDI**」 > 「**左右ロケーター間の MIDI をマージ (Merge MIDI in Loop)**」を選択します。

最後に、以下の方法でレーンをクリーンアップします。

- トラックを右クリックして「**レーンからトラックを作成 (Create Tracks from Lanes)**」を選択します。

レーンが新しいトラックに変換されます。

編集操作

特に注意書きがない限り、すべての操作は**プロジェクトウィンドウ**および**オーディオパートエディター**で実行できます。操作には**スナップ**機能が適用され、すべての操作は元に戻せます。

パーフェクトなテイクを作成するには、**コンプツール**、**オブジェクトの選択ツール**、または**範囲選択ツール**を使用します。

- **コンプツール**は、すべてのレーンのすべてのテイクを同時に変更します。
これは、録音したテイクの開始位置と終了位置が同じ場合に便利です。
- **オブジェクトの選択ツール**および**範囲選択ツール**は、個々のレーンの単一テイクのみに影響します。
すべてのテイクをまとめて操作したい場合は、メイントラックで編集を行なうか、**コンプツール**を使用します。

補足

オーディオトラックで重なっているイベントの作業をする場合は、「**環境設定 (Preferences)**」ダイアログの「**編集操作 (Editing)**」 - 「**Audio**」ページで「**オーディオイベントのミュートを削除と同様に処理 (Treat Muted Audio Events like Deleted)**」をオフにします。

以下の操作を行なえます。

編集操作

操作	コンプツール	オブジェクトの選択ツール/範囲選択ツール
選択 (プロジェクトウィンドウのみ)	[Shift] を押しながらテイクをクリックします。	テイクをクリックします。
前面に移動	テイクをクリックします。もう一度クリックすると、元に戻ります。	マウスポインターをテイクの下の境界線中央に合わせ、 コンプマーク に変わったらクリックします。もう一度クリックすると、元に戻ります。 MIDI の場合は、この操作でテイクがミュート/ミュート解除されます。
コンピング (新しい範囲を作成して前面へ移動。プロジェクトウィンドウのみ)	レーンをクリックしてドラッグします。すべてのテイクが範囲の開始位置および終了位置で分割されます。 オーディオテイク同士がスペースやフェードなしで隣接しており、素材の内容が一致している場合、テイクは範囲内でマージされます。	-

操作	コンプツール	オブジェクトの選択ツール/範囲 選択ツール
試聴	[Ctrl]/[command] を押してス ピーカーツールを有効にし、再生 を開始する位置をクリックしま す。	左記を参照。
移動	メイントラックをクリックして ドラッグします。	レーンをクリックしてドラッグ します。
長さ変更	長さ変更ハンドルをドラッグし ます。開始位置および終了位置 の同じすべてのテイクに影響し ます。長さを変更すると、隣接す るテイクの終了位置または開始 位置もそれによって調整されま す。これにより、誤って重複する のを避けられます。	長さ変更ハンドルをドラッグし ます。
タイミングの修正 (イベントの内容をずらす (Slip Event))	テイクを選択し、 [Alt/Opt]+ [Shift] (「イベントの内容をずら す (Slip Event)」のツール拡張キ ー) を押しながらマウスでドラ ッグします。	左記を参照。
分割	[Alt/Opt] を押しながらテイク をクリックします。MIDI パート を分割する際、分割した位置が1 つ以上の MIDI ノートを縦断して いる場合、その結果は「環境設定 (Preferences)」ダイアログの 「編集操作 (Editing)」 - 「MIDI」 ページの「パート分割時にノート も分割 (Split MIDI Events)」オ プションの設定により異なります。	左記を参照。
分割位置の調整	マウスポインターを分割位置に 置いて、左右にドラッグします。	左記を参照。
分割の結合	新しい範囲を作成して前面に移 動します。	結合したいすべての分割にまた がる範囲を選択して、ダブルクリ ックします。

関連リンク
[イベントを分割する \(210 ページ\)](#)

トラックのタイムベースを定義する

トラックのタイムベースは、トラックのイベントを小節や拍 (ミュージカルタイムベース) とタイムライン (リニアタイムベース) のどちらで配置するかを決定します。プロジェクトのテンポを変更した場合、

影響を受けるのはミュージカルタイムベースに設定したトラックにあるイベントのタイムポジションだけです。

手順

- トラックリストで、「**ミュージカル/リニア (Toggle Timebase between Musical and Linear)**」
 ボタンをクリックしてタイムベースを切り替えます。

結果

ミュージカルタイムベースは音符記号で表示されます。



リニアタイムベースは時計記号で表示されます。



補足

ミュージカルタイムベースとリニアタイムベースを切り替えると、精度がごくわずかに低下します。したがって、この2つのモードを頻繁に繰り返して切り替えることは避けてください。

関連リンク

[テンポと拍子の編集 \(1018 ページ\)](#)

[プロジェクトのテンポモード \(1018 ページ\)](#)

トラックバージョン

トラックバージョンを使用すると、同じトラック上でイベントおよびパートの複数のバージョンを作成して管理できます。

トラックバージョンはオーディオ、MIDI、およびインストゥルメントトラックで利用できます。また、コードトラック、拍子トラック、およびテンポトラックでもトラックバージョンを利用できます。

トラックバージョンは以下のような作業を行なう場合に便利です。

- 新しい録音をゼロから始める。
- 異なるテイクやコンプを比較する。
- マルチトラックレコーディングで録音されたテイクを管理する。

補足

トラックバージョンはオートメーショントラックでは利用できません。

トラックバージョンは、トラックアーカイブとプロジェクトバックアップに含まれます。

トラックバージョンのキーボードショートカットは、「**キーボードショートカット (Key Commands)**」ダイアログの「**Track Versions**」カテゴリーにあります。

「Track Versions」ポップアップメニュー

「Track Versions」ポップアップメニューは、トラックバージョンをサポートするすべてのトラックタイプに対して使用できます。トラックバージョンとトラックバージョンリストを管理するうえで最も重要な各機能にアクセスできます。

- トラックで「Track Versions」ポップアップメニューを開くには、トラック名の右にある矢印をクリックします。



以下のオプションを使用できます。

トラックバージョンリスト

「Track Versions」ポップアップメニューを開いたトラックのすべてのトラックバージョンが一覧表示されます。ここからトラックバージョンをアクティブにできます。

新規バージョン (New Version)

選択したすべてのトラックの新しい空のトラックバージョンを作成します。

バージョンを複製 (Duplicate Version)

選択したすべてのトラックのアクティブなトラックバージョンのコピーを作成します。

バージョン名を変更 (Rename Version)

選択したトラックのトラックバージョン名を変更できるダイアログが開きます。

バージョンを削除 (Delete Version)

選択したすべてのトラックのアクティブなトラックバージョンを削除します。これを使用できるのは、トラックに複数のトラックバージョンがある場合のみです。

バージョン ID が同じトラックを選択 (Select Tracks with Same Version ID)

同じ ID のトラックバージョンがあるトラックをすべて選択します。

トラックリストにバージョン名を表示 (Show Version Name in Track List)

トラックリストのトラック名の隣のバージョン名の表示/非表示を切り替えます。

「トラックバージョン (Track Versions)」セクション

インスペクターの「トラックバージョン (Track Versions)」セクションでは、選択したトラックのトラックバージョンを表示および管理できます。オーディオトラック、MIDIトラック、インストゥルメントトラック、サンプラートラック、およびコードトラックで利用できます。

- トラックの「トラックバージョン (Track Versions)」セクションを開くには、トラックを選択し、インスペクターで「トラックバージョン (Track Versions)」セクションをクリックします。

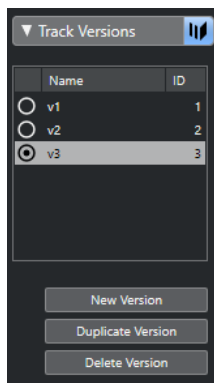

トラックバージョンインジケーター

複数のトラックバージョンが存在することが示されます。

名前 (Name)

バージョン名が表示されます。変更するにはダブルクリックします。選択したすべてのトラックで名前が変更されます。

ID

トラックバージョン ID が表示されます。

トラックバージョンリスト

すべてのトラックバージョンが一覧表示されます。選択したすべてのトラックでいずれかのトラックバージョンをアクティブにできます。

新規バージョン (New Version)

選択したすべてのトラックの新しい空のトラックバージョンを作成します。

バージョンを複製 (Duplicate Version)

選択したすべてのトラックのアクティブなトラックバージョンのコピーを作成します。

バージョンを削除 (Delete Version)

選択したすべてのトラックのアクティブなトラックバージョンを削除します。この機能を使用できるのはトラックに複数のトラックバージョンがある場合のみです。

新しいトラックバージョンを作成する

選択したトラックの新しい空のトラックバージョンを作成できます。

手順

1. トラックリストで、新しいトラックバージョンを作成するトラックを選択します。
2. 「プロジェクト (Project)」 > 「Track Versions」 > 「新規バージョン (New Version)」を選択します。

補足

インスペクターの「Track Versions」セクションを使用するか(オーディオトラック、MIDI トラック、インストゥルメントトラック、およびコードトラックのみで利用できる)、トラックリストで「Track Versions」ポップアップメニューを使用して、新しいトラックバージョンを作成することもできます。

結果

イベントディスプレイに新しい空のトラックバージョンが表示されます。前のトラックバージョンのイベントは非表示になります。トラックリストにデフォルトのバージョン名が表示されます。

トラックバージョン ID

すべてのトラックバージョンには ID が自動的に割り当てられます。一緒に作成されたトラックバージョンには同じトラックバージョン ID が割り当てられ、一度に選択できます。

インスペクターの「Track Versions」セクションでは、トラックバージョン ID はトラックバージョンリストの「ID」コラムに表示されます。

トラックリストでは、「Track Versions」ポップアップメニューを開いてトラックバージョン ID を確認できます。

トラックバージョン ID でトラックを選択する

トラックバージョン ID が同じトラックを同時に選択できます。

手順

1. トラックバージョンをアクティブにします。
2. 「プロジェクト (Project)」 > 「TrackVersions」 > 「バージョン ID が同じトラックを選択 (Select Tracks with Same Version ID)」を選択します。

結果

トラックバージョン ID が同じすべてのトラックが選択されます。

共通の ID を割り当てる

一緒に作成されていない別々のトラックのトラックバージョンには、異なるトラックバージョン ID が割り当てられます。ID が異なるトラックバージョンは同時にアクティブにできません。この場合、目的のトラックに新しいバージョン ID を割り当てる必要があります。

手順

1. トラックを選択し、共通のバージョン ID を割り当てるトラックバージョンをアクティブにします。
2. 「プロジェクト (Project)」 > 「Track Versions」 > 「共通バージョン ID を割り当て (Assign Common Version ID)」を選択します。

結果

選択したトラックでアクティブなすべてのトラックバージョンに、新しい ID が割り当てられます。トラックは同じグループとして示されます。これで同時にアクティブにできます。

アクティブなトラックバージョン

1つのトラックに対して複数のトラックバージョンを作成した場合、特定のトラックバージョンのイベントをイベントディスプレイに表示できます。この処理を、「トラックバージョンのアクティブ化」といいます。

トラックバージョンのアクティブ化

いずれかのトラックバージョンをアクティブにできます。この操作により、そのトラックバージョンのイベントもイベントディスプレイに表示されます。

手順

1. トラック名の右にある矢印をクリックし、「Track Versions」ポップアップメニューを開きます。

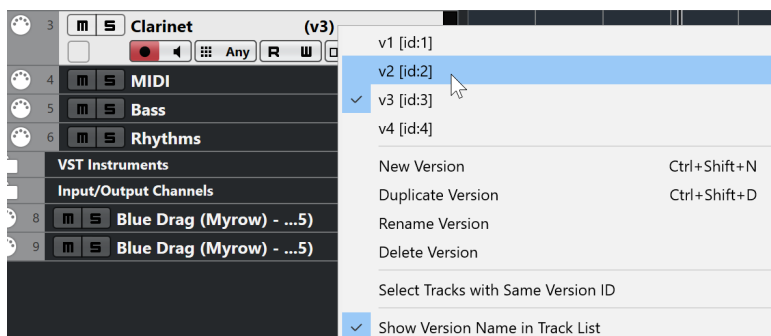

2. アクティブにしたいトラックバージョンを選択します。

- 必要に応じて、「**トラックリストにバージョン名を表示 (Show Version Name in Track List)**」をオンにします。

これにより、トラックリストのトラック名の隣にバージョン名が表示されます。

結果

選択したバージョンがアクティブになり、そのバージョンのイベントがイベントディスプレイに表示されます。

補足

オーディオトラック、MIDIトラック、インストゥルメントトラック、サンプルトラック、またはコードトラックで作業している場合、**インスペクター**の「**Track Versions**」セクションを使用してトラックバージョンをアクティブにすることもできます。

関連リンク

[「Track Versions」ポップアップメニュー \(178 ページ\)](#)

[トラックバージョン名 \(183 ページ\)](#)

複数のトラックでのトラックバージョンのアクティブ化

複数のトラックでトラックバージョンを同時にアクティブにできます。ただし、アクティブにするトラックバージョンには同じ ID が割り当てられている必要があります。

手順

- 特定のトラックバージョンをアクティブにするすべてのトラックを選択します。
 - トラック名の右にある矢印をクリックし、「**Track Versions**」ポップアップメニューを開きます。
 - リストから、アクティブにしたいトラックバージョンを選択します。
-

結果

選択したすべてのトラックで選択したトラックバージョンがアクティブになり、対応するイベントがイベントディスプレイに表示されます。

補足

オーディオトラック、MIDIトラック、インストゥルメントトラック、またはコードトラックで作業している場合、**インスペクター**の「**Track Versions**」セクションを使用してトラックバージョンをアクティブにすることもできます。

トラックバージョンを複製する

アクティブなトラックバージョンのコピーが含まれる新しいトラックバージョンを作成することで、トラックバージョンを複製できます。

手順

- トラックリストでトラックを選択し、複製したいトラックバージョンをアクティブにします。
- 「**プロジェクト (Project)**」 > 「**トラックバージョン (Track Versions)**」 > 「**バージョンを複製 (Duplicate Version)**」を選択します。

イベントディスプレイに、複製したトラックバージョンが表示されます。トラックリストに、複製のデフォルトのバージョン名が表示されます。

補足

オーディオトラック、MIDIトラック、インストゥルメントトラック、およびコードトラックのインスペクターの「Track Versions」セクションを使用するか、トラックリストの「Track Versions」ポップアップメニューを使用して、トラックバージョンを複製することもできます。

トラックバージョンを削除する

不要になったトラックバージョンを削除できます。

手順

1. トラックを選択し、削除したいトラックバージョンをアクティブにします。
2. 「プロジェクト (Project)」 > 「Track Versions」 > 「バージョンを削除 (Delete Version)」を選択します。

補足

オーディオトラック、MIDIトラック、インストゥルメントトラック、およびコードトラックのインスペクターの「Track Versions」セクションを使用するか、トラックリストで「Track Versions」ポップアップメニューを使用して、選択したトラックでアクティブなトラックバージョンを削除することもできます。

トラックバージョン間で選択範囲をコピーアンドペーストする

異なるトラックバージョン間で範囲をコピーアンドペーストできます (複数のトラックにまたがる場合も含む)。

前提条件

少なくとも2つのトラックバージョンを作成しておきます。

手順

1. 範囲選択ツールに持ち替えます。
 2. コピーするトラックバージョンの範囲を選択します。
 3. 「編集 (Edit)」 > 「コピー (Copy)」を選択します。
 4. コピーした範囲を挿入するトラックバージョンをアクティブにします。
 5. 「編集 (Edit)」 > 「貼り付け (Paste)」を選択します。
-

結果

最初のトラックバージョンからコピーした範囲が、2つめのトラックバージョンの同じ位置に貼り付けられます。

補足

さらに複雑なコンピング作業を行なう場合は、「プロジェクト (Project)」 > 「Track Versions」 > 「バージョンからレーンを作成 (Create Lanes from Versions)」を選択し、コンプツールで作業することをおすすめします。

トラックバージョン間で選択イベントをコピーアンドペーストする

異なるトラックバージョン間で、選択したイベントをコピーアンドペーストできます (複数のトラックにまたがる場合も含む)。

前提条件

少なくとも2つのトラックバージョンを作成しておきます。また、「分割 (Split)」ツールなどで対応するイベントを分割しておく必要があります。

手順

1. 矢印ツールに持ち替えます。
2. コピーするイベントを選択します。
3. 「編集 (Edit)」 > 「コピー (Copy)」を選択します。
4. コピーしたイベントを挿入するトラックバージョンをアクティブにします。
5. 「編集 (Edit)」 > 「機能 (Functions)」 > 「元のポジションに貼り付け (Paste at Origin)」を選択します。

結果

最初のトラックバージョンからコピーしたイベントが、2つめのトラックバージョンの同じ位置に貼り付けられます。

トラックバージョン名

各トラックバージョンにはデフォルトのトラックバージョン名が付きます。

トラックに複数のバージョンがある場合、トラックリストとインスペクターの「Track Versions」セクションにトラックバージョン名が表示されます。初期設定では、トラックバージョンに v1、v2 のような名前が付きます。ただし、各トラックバージョン名は自由に変更できます。

補足

トラックの「トラックバージョン (Track Versions)」ポップアップメニューの「トラックリストにバージョン名を表示 (Show Version Name in Track List)」をオン/オフにすることで、トラックリストのトラック名の隣のバージョン名の表示/非表示を切り替えられます。

関連リンク

[「Track Versions」ポップアップメニュー \(178 ページ\)](#)

トラックバージョン名を変更する

トラックバージョン名を変更できます。

手順

- インスペクターの「Track Versions」セクションでトラックバージョン名をダブルクリックして、新しい名前を入力します。

結果

名前が変更されます。トラックリストの利用可能なスペースが小さすぎる場合、名前は自動的に短縮されます。

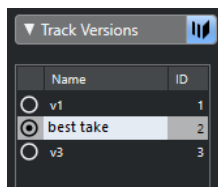

複数のトラックのトラックバージョン名を変更する

複数のトラックのトラックバージョン名を変更できます。

手順

1. 名前を変更するトラックバージョンをすべてアクティブにして、対応するトラックを選択します。
2. 「プロジェクト (Project)」 > 「Track Versions」 > 「バージョン名を変更 (Rename Version)」を選択します。
3. 新しいトラックバージョン名を入力して「OK」をクリックします。

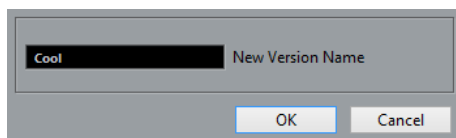

結果

トラックリストに新しいトラックバージョン名が表示されます。

補足

同じ ID を複数のトラックバージョンに割り当てたい場合は、「プロジェクト (Project)」 > 「Track Versions」 > 「共通バージョン ID を割り当て (Assign Common Version ID)」を選択します。

トラックバージョンとレーン

トラックバージョンとレーンは、互いに補完し合う別々の機能です。各トラックバージョンには独自のレーンのグループを設定できます。

トラックバージョンからレーンを作成する

プロジェクトにトラックバージョンが含まれている場合に、コンプツールなどを使ってレーンの作業を行いたいときには、トラックバージョンからレーンを作成できます。

手順

1. レーンを作成するトラックを選択します。
2. 「プロジェクト (Project)」 > 「Track Versions」 > 「バージョンからレーンを作成 (Create Lanes from Versions)」を選択します。
「バージョンからレーン (Lanes from Version)」という名前の新しいトラックバージョンが追加されます。このトラックバージョンでは、すべてのトラックバージョンが別々のレーンに含まれます。元のトラックバージョンは保持されます。MIDI トラックバージョンから作成したレーンはミュートされます。
3. トラックリストまたはインスペクターで、トラックの「レーンを表示 (Show Lanes)」ボタンをオンにします。

4. プロジェクトウィンドウのツールバーで、**コンプトツール**をオンにします。
-

レーンからトラックバージョンを作成する

プロジェクトにレーンが含まれている場合に、トラックバージョンの機能を使って作業を行いたいときには、レーンからトラックバージョンを作成できます。

手順

1. トラックバージョンを作成するトラックを選択します。
特定のレーンだけを変換したい場合は、対象となるレーンを選択します。
 2. 「プロジェクト (Project)」 > 「トラックバージョン (Track Versions)」 > 「レーンからバージョンを作成 (Create Versions from Lanes)」を選択します。
-

結果

新しいトラックバージョンが、個々のレーンに対して1つずつ追加されます。元のレーンは保持されます。異なるレーンの中で作成したクロスフェードは破棄されます。

トラックプリセット (Track Presets)

トラックプリセットは、同じ種類の新規トラック、または既存トラックに適用できるテンプレートです。

トラックプリセットはすべてのトラックタイプ (オーディオ、MIDI、インストゥルメント、サンプラー、グループ、FX、VST インストゥルメント、リターン、入力、および出力チャンネル) から作成できます。サウンドとチャンネルの設定を含むトラックプリセットを使用することにより、サウンドを素早くブラウズして試聴し、選択して切り替えたり、異なるプロジェクトで同じチャンネル設定を再利用したりできます。

トラックプリセットは、**MediaBay** で管理されます。MediaBay では、トラックプリセットに属性を付けて分類できます。

トラックプリセットを適用すると、プリセットに保存されたすべての設定がトラックに適用されます。

トラックプリセットは、同じタイプのトラックにだけ適用できます。ただし例外として、インストゥルメントトラックの場合は VST プリセットも適用できます。

補足

- トラックプリセットを適用したあとで、それを取り消す (元に戻す) ことはできません。また、すでに適用したプリセットをトラックから削除してトラックを元の状態に戻すことはできません。トラックの設定に満足できない場合、設定を手動で編集するか、他のプリセットを適用してください。
 - インストゥルメントトラックに VST プリセットを適用すると、モディファイアー、MIDI Insert、Insert、EQ は削除されます。これらの設定は VST プリセットには保存されていません。
-

オーディオトラックプリセット

オーディオトラック、グループトラック、FXトラック、VST インストゥルメントチャンネル、入力チャンネル、および出力チャンネルのトラックプリセットには、音づくりをするためのすべての設定が含まれます。

ファクトリー (付属) のプリセットをもとに編集したり、頻繁に作業を共にするアーティストに最適化したオーディオ設定をプリセットとして保存し、今後の録音に活用したりできます。

オーディオトラックプリセットには以下のデータが保存されます。

- Insert エフェクト設定
- EQ 設定 (VST エフェクトプリセットを含む)
- ボリュームとパン
- 入力ゲインと位相

補足

入出力チャンネルのトラックプリセット機能を使用するには、**MixConsole** で入出力チャンネルの「**書込 (Write)**」ボタンをオンにします。これにより、入出力チャンネルのトラックがトラックリストに作成されます。

MIDI トラックプリセット

マルチティンバー VST インストゥルメント用の MIDI トラックプリセットを使用できます。

MIDI トラックプリセットを作成する際は、チャンネルとパッチのどちらかを含めることができます。

MIDI トラックプリセットには以下のデータが保存されます。

- MIDI モディファイアー (トランスポーズなど)
- MIDI Insert エフェクト
- アウトプットとチャンネルまたはプログラムチェンジ
- インプットトランスフォーマー設定
- ボリュームとパン
- 譜表設定
- カラーの設定
- ドラムマップの設定

トラックプリセットを作成する

単一のトラックから、または複数のトラックを組み合わせることでトラックプリセットを作成できます。

手順

1. プロジェクトウィンドウで1つまたは複数のトラックを選択します。
2. トラックリストで、選択トラックの1つを右クリックして「**トラックプリセットを保存 (Save Track Preset)**」を選択します。
3. 「**新規プリセット (New Preset)**」セクションに新しいプリセットの名前を入力します。

補足

プリセットに属性を定義することもできます。

4. 「**OK**」をクリックし、プリセットを保存してダイアログを終了します。
-

結果

トラックプリセットは、アプリケーションフォルダー内の「トラックプリセット」フォルダーに格納されている、各トラックタイプ (オーディオ、MIDI、インストゥルメント、マルチ) の名前が付けられたデフォルトのサブフォルダー内に保存されます。

関連リンク
[属性インスペクター \(Attribute Inspector\) \(651 ページ\)](#)

トラックプリセットを読み込む

さまざまなトラックプリセットを選択できます。

手順

1. インスペクターで、「Inserts」セクションの右側の「**プリセットの管理 (Preset Management)**」アイコンをクリックします。
2. 「**トラックプリセットから (From Track Preset)**」を選択します。
3. 「**結果 (Results)**」ブラウザーでトラックプリセットをダブルクリックすると、プリセットが適用されます。

関連リンク
[トラックプリセット \(Track Presets\) \(185 ページ\)](#)

VST インストゥルメントのプリセットを読み込む

VST インストゥルメントで作業する場合、「**結果 (Results)**」ブラウザーで、さまざまなプリセットからプリセットを選択できます。

手順

1. トラックリストで、インストゥルメントトラックを右クリックして「**トラックプリセットの読み込み (Load Track Preset)**」を選択します。
2. 「**結果 (Results)**」ブラウザーでプリセットをダブルクリックすると、プリセットが適用されます。

インストゥルメントトラックプリセット

マルチチャンネルではない単一のシンプルな VST インストゥルメントのサウンドを扱う場合、インストゥルメントトラックプリセットは MIDI とオーディオの機能を有し、非常に便利です。

たとえば、トラックの試聴、お気に入りのサウンドの保存などにインストゥルメントトラックプリセットをご活用ください。インストゥルメントトラックに使用するサウンドを、インストゥルメントトラックプリセットから抽出することもできます。

インストゥルメントトラックプリセットには以下のデータが保存されます。

- オーディオ Insert エフェクト
- オーディオ EQ
- オーディオのボリュームとパン
- オーディオの入力ゲインと位相
- MIDI Insert エフェクト
- MIDI トラックパラメーター
- インプットトランスフォーマー設定
- トラックに使用されている VST インストゥルメント
- 譜表設定
- カラーの設定
- ドラムマップの設定

VST プリセット

VST インストゥルメントプリセットは、インストゥルメントトラックプリセットと同様に機能します。VST プリセットからサウンドを抽出してインストゥルメントトラックで使用できます。

VST インストゥルメントトラックプリセットには以下のデータが保存されます。

- VST インストゥルメント
- VST インストゥルメントの設定

補足

制御キー、Insert、および EQ 設定は保存されません。

VST エフェクトプラグインは、VST 3 と VST 2 形式を使用できます。

補足

このマニュアルにおいて、VST プリセットは特に注意書きがない限り、VST 3 インストゥルメントプリセットを意味します。

インストゥルメントトラックまたは VST プリセットからサウンドを抽出する

インストゥルメントトラックの場合、インストゥルメントトラックプリセットまたは VST プリセットのサウンドを抽出できます。

手順

1. サウンドを適用するインストゥルメントトラックを選択します。
 2. **インスペクターで、「トラックプリセットからサウンドを抽出 (Extract Sound from Track Preset)」をクリックします。**
 3. プリセットブラウザーで、インストゥルメントトラックプリセットまたは VST プリセットを選択します。
 4. プリセットをダブルクリックして設定を読み込みます。
-

結果

既存トラックにおける VST インストゥルメントとその設定 (Insert、EQ、MIDI モディファイアーを除く) は、トラックプリセットのデータによって上書きされます。このインストゥルメントトラックの元の VST インストゥルメントは削除され、新しい VST インストゥルメントが設定されます。

マルチトラックプリセット

マルチトラックプリセットは、たとえば、複数のマイクが必要な録音の設定を保存する場合 (ドラムセットやコーラス隊を常に同じ状況で録音する場合) や、録音されたトラックを同様の方法で編集する必要がある場合、あるいはトラックのレイヤー (単一のトラックを操作するのではなく、複数のトラックを使用して特定のサウンドを生成する場合) に使用できます。

複数のトラックを選択してトラックプリセットを作成する場合、選択されたトラックのすべての設定が 1 つのマルチトラックプリセットに保存されます。マルチトラックプリセットを適用するには、ターゲットとなるトラックのタイプ、数、順番がトラックプリセットと同じでなければなりません。そのため、似通ったトラック構成、設定で繰り返し作業する場合にマルチトラックプリセットを使用すると便利です。各トラックタイプのそれぞれのトラックプリセットのパラメーターがプロジェクトウィンドウのトラックと同じ順序で保存されます。

マルチトラックプリセットを読み込む

選択した複数のトラックにマルチトラックプリセットを適用できます。

手順

1. プロジェクトウィンドウで、複数のトラックを選択します。

補足

マルチトラックプリセットを適用するには、トラックのタイプ、数、順序が選択したトラックおよびトラックプリセットと同一でなければなりません。

2. トラックリストで、トラックを右クリックして「**トラックプリセットの読み込み (Load Track Preset)**」を選択します。
 3. プリセットブラウザーで、マルチトラックプリセットを選択します。
 4. プリセットをダブルクリックして読み込みます。
-

結果

プリセットが適用されます。

サンプラートラックプリセット

サンプラートラックプリセットを使用すると、作成したサウンドをあとからプロジェクトで再利用したり、新しく作成したサンプラートラックで再利用したりできます。

サンプラートラックプリセットには以下のデータが保存されます。

- オーディオ Insert エフェクト
- オーディオ EQ
- オーディオのボリュームとパン
- オーディオの入力ゲインと位相
- MIDI Insert エフェクト
- MIDI トラックパラメーター
- インプットトランスフォーマー設定
- カラーの設定

関連リンク

[サンプラートラック \(128 ページ\)](#)

サンプラートラックプリセットを作成する

サンプラートラックからサンプラートラックプリセットを作成したり、「**サンプラーコントロール (Sampler Control)**」 ツールバーを使用したりできます。

手順

1. 「**サンプラーコントロール (Sampler Control)**」 ツールバーで「**プリセットの管理 (Preset Management)**」  をクリックします。
2. 「**トラックプリセットを保存 (Save Track Preset)**」 をクリックします。
3. 「**トラックプリセットを保存 (Save Track Preset)**」 ダイアログで、新しいプリセットの名前を入力します。

4. 「OK」をクリックし、プリセットを保存してダイアログを終了します。
-

結果

新しいサンプラートラックプリセットが保存されます。保存されたプリセットは情報ラインの「**プリセット名 (Preset Name)**」フィールドに表示されます。サンプラートラックプリセットは、アプリケーションフォルダー内のサンプラートラックプリセットフォルダーに保存されます。

関連リンク

[トラックプリセットを作成する \(186 ページ\)](#)

パターンバンク

パターンバンクは MIDI エフェクトである **Beat Designer** 用に作成されたプリセットです。

トラックプリセットと同じように動作します。

関連リンク

[パターンバンクのプレビュー \(646 ページ\)](#)

[トラックプリセット \(Track Presets\) \(185 ページ\)](#)

トラックまたは VST プリセットの読み込み

選択したトラックに、トラックまたは VST プリセットを適用できます。

手順

1. プロジェクトウィンドウでトラックを選択します。
 2. 以下のいずれかの操作を行います。
 - インスペクターで、「**トラックプリセットを読み込む (Load Track Preset)**」をクリックします。
 - トラックリストで、トラックを右クリックして「**トラックプリセットの読み込み (Load Track Preset)**」を選択します。
 - 「**サンプラーコントロール (Sampler Control)**」ツールバーで、「**プリセット名 (Preset Name)**」フィールドの横にある「**プリセットの管理 (Preset Management)**」ボタンをクリックして「**トラックプリセットを読み込む (Load Track Preset)**」を選択します。
 3. プリセットブラウザーで、トラック、VST、またはサンプラートラックプリセットを選択します。
 4. プリセットをダブルクリックして読み込みます。
-

結果

プリセットが適用されます。

補足

MediaBay または エクスプローラー (Windows) または Finder (Mac) から、同じタイプのトラックにトラックプリセットをドラッグアンドドロップすることもできます。

関連リンク

[「フィルター \(Filters\)」セクション \(647 ページ\)](#)

トラックプリセットから Insert と EQ を読み込む

トラックプリセット全体ではなく、トラックプリセットの Insert、または EQ 設定だけを適用することもできます。

手順

1. トラックを選択して、インスペクターか「チャンネル設定 (Channel Settings)」ウィンドウを開き、「Inserts」または「EQ (Equalizer)」セクションで「プリセットの管理 (Preset Management)」ボタンをクリックします。
2. 「トラックプリセットから (From Track Preset)」を選択します。
3. プリセットブラウザーで、トラックプリセットを選択します。
4. プリセットをダブルクリックして設定を読み込みます。

トラッククイックコントロールのプリセット

オーディオ、インストゥルメント、MIDI、FX、およびグループトラックで、独自のクイックコントロールの割り当て設定をプリセットとして保存/読み込みしたり、初期設定に戻したりできます。

トラッククイックコントロールの割り当て設定をプリセットとして保存する/読み込む

トラッククイックコントロールの割り当て設定をプリセットとして保存し、それをあとから読み込んだり、別のプロジェクトに読み込んだりできます。

手順

1. トラックのインスペクターで、「クイックコントロール (Quick Controls)」セクションを開きます。
デフォルトでは、インストゥルメントトラックのトラッククイックコントロールは、読み込んでいるインストゥルメントの 8 個のデフォルト VST クイックコントロールに設定されています。
2. 「クイックコントロール (Quick Controls)」セクション右上の「プリセットの管理 (Preset Management)」をクリックし、いずれかのプリセットを選択します。

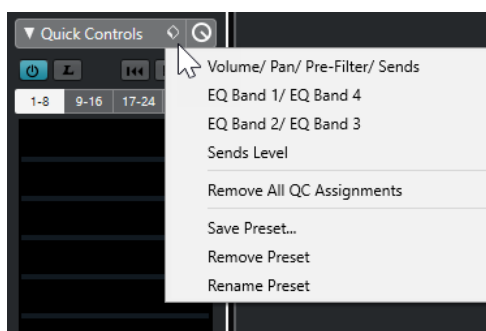

トラッククイックコントロールの割り当て設定が変更され、ここからチャンネルパラメーターにアクセスできます。

補足

独自の割り当て設定を作成してプリセットとして保存したり、プリセットを削除したりできます。また、プリセット名を変更したり、プリセットをデフォルトの割り当て設定にリセットしたりできます。

パートとイベント

パートとイベントは、Cubase プロジェクトの基本的な構成要素です。

イベント

Cubase では、ほとんどのイベントタイプをプロジェクトウィンドウの固有のトラック上で表示および編集できます。

イベントはファイルの読み込みまたは録音によって追加できます。

関連リンク

[オーディオリージョン](#) (194 ページ)

[MIDI イベント](#) (195 ページ)

オーディオイベント

プロジェクトウィンドウでオーディオを録音するか読み込むと、オーディオイベントが自動的に作成されます。

オーディオイベントはプロジェクトウィンドウおよびサンプルエディターで表示や編集を行なえます。

オーディオイベントは対応するオーディオクリップの再生をトリガーします。イベントの「オフセット (Offset)」および「長さ (Length)」の値を調節することで、オーディオクリップのどのセクションを再生するかを設定できます。オーディオクリップ自体は変更されません。

関連リンク

[プロジェクトウィンドウ](#) (36 ページ)

[サンプルエディター](#) (471 ページ)

[オーディオファイルとオーディオクリップ](#) (194 ページ)

[基本的な録音方法](#) (266 ページ)

オーディオイベントの作成

プロジェクトウィンドウにオーディオを録音したり読み込んだりすることでオーディオイベントを作成できます。

手順

- 以下のいずれかの操作を行ないます。
 - オーディオを録音します。
 - 「ファイル (File)」 > 「読み込み (Import)」 > 「オーディオファイル (Audio File)」を選択して、ハードディスクまたは外付けストレージデバイスからオーディオファイルを読み込みます。
 - 「ファイル (File)」 > 「読み込み (Import)」 > 「オーディオ CD (Audio CD)」を選択して、オーディオ CD からオーディオファイルを読み込みます。
 - 「ファイル (File)」 > 「読み込み (Import)」 > 「ビデオファイルのオーディオ (Audio from Video File)」を選択して、ハードディスクまたは外付けストレージデバイス上のビデオファイルからオーディオファイルを読み込みます。

- **MediaBay**、**オーディオパートエディター**、または**サンプルエディター**からオーディオファイルをドラッグし、イベントディスプレイにドロップします。
 - 別の Cubase プロジェクトからイベントをコピーしてイベントディスプレイにペーストします。
-

関連リンク

[基本的な録音方法 \(266 ページ\)](#)
[オーディオファイルの読み込み \(288 ページ\)](#)
[オーディオ CD のトラックを読み込む \(292 ページ\)](#)
[ビデオファイルのオーディオの読み込み \(294 ページ\)](#)
[MediaBay とメディアラック \(619 ページ\)](#)
[オーディオパートエディター \(554 ページ\)](#)
[サンプルエディター \(471 ページ\)](#)

イベントから新しくファイルを作成する

オーディオイベントは、あるオーディオクリップの一部分を再生します。そして「クリップ」はハードディスク内の 1 つ以上のオーディオファイルを参照します。ただし、イベントで再生される部分だけを含んだ、新しいファイルを作成することもできます。

手順

1. 1 つ、あるいは複数のオーディオイベントを選択します。
 2. フェードイン、フェードアウト、イベントボリュームを設定します。
これらの設定値が、新しいファイルに適用されます。
 3. 「Audio」 > 「**選択イベントから独立ファイルを作成 (Bounce Selection)**」を選択します。
選択したイベントを新しいものに置き換えるか、尋ねてきます。
 4. 以下のいずれかの操作を行ないます。
 - 元のイベントにあるオーディオだけを含んだ新しいファイルを作成する場合は、「**置き換え (Replace)**」をクリックします。
 - 新しいファイルを作成し、新しいファイルのクリップを**プール**に追加する場合は、「**No**」をクリックします。
-

結果

「**置き換え (Replace)**」をクリックすると、この新しいファイルのクリップが**プール**に追加され、イベントの参照先はこのクリップ (ファイル) に置き換えられます。

「**No**」をクリックすると元のイベントは置き換えられません。

補足

「**選択イベントから独立ファイルを作成 (Bounce Selection)**」機能はオーディオパートでも同じように使用できます。この場合は、パート内にあるすべてのオーディオが 1 つにまとめられて、単一のオーディオファイルとなります。ダイアログで「**置き換え (Replace)**」を選択すると、そのパートは新しいファイルのクリップを再生する、単一のオーディオイベントに置き換えられます。

関連リンク

[イベントベースのフェード \(310 ページ\)](#)

オーディオファイルとオーディオクリップ

Cubase のオーディオ編集とオーディオ処理は非破壊的です。

プロジェクトウィンドウでオーディオの編集や処理を行なっても、ハードディスク上のオーディオファイルに手が加えられることはありません。かわりに、変更は読み込み時や録音時に自動的に作成されるオーディオクリップに保存され、そのオーディオクリップがオーディオファイルを参照します。そのため、変更を取り消したり元の状態に戻したりできます。

オーディオクリップの特定の部分に処理を適用した場合、この部分だけを含む新規のオーディオファイルが作成されます。処理はこの新しいオーディオファイルだけに適用され、オリジナルファイルと処理された新しいファイルの両方を参照できるようにオーディオクリップが自動的に調整されます。再生を開始すると、プログラムはオリジナルファイルと処理されたファイルを正確なポイントで切り替えて再生します。これは、ある部分にだけエフェクトをかけられた単一の録音と同じように聞こえるでしょう。

この仕組みにより、単に処理後の取り消しが可能なだけでなく、同一のオリジナルファイルを参照する異なるクリップに、異なる処理を適用することもできます。

オーディオクリップは**プール**で表示や編集を行なえます。

関連リンク

[プール](#) (598 ページ)

[オーディオリージョン](#) (194 ページ)

[イベント内のクリップの置き換え](#) (194 ページ)

イベント内のクリップの置き換え

オーディオイベント内のクリップを置き換えることができます。

手順

- 以下のいずれかの操作を行ないます。
 - **[Shift]** を押しながら エクスプローラー (Windows) または Finder (Mac) からイベントにオーディオファイルをドラッグアンドドロップします。
 - **プール**内でクリップをクリックし、**[Shift]** を押しながらイベントにドロップします。

結果

イベント内のクリップが置き換えられます。ただし、イベントの編集は変更されません。新しいクリップが置き換えるクリップよりも短い場合は、イベントの長さが調整されます。新しいクリップが置き換えるクリップよりも長い場合、イベントの長さはそのまま保持されます。

関連リンク

[ドラッグアンドドロップでクリップをプロジェクトに挿入する](#) (605 ページ)

オーディオリージョン

Cubase では、オーディオクリップ内にオーディオリージョンを作成してオーディオ内の重要なセクションにマークを付けることができます。

オーディオリージョンは**プール**で表示できます。作成と編集は**サンプルエディター**で行ないます。

補足

1つのオーディオファイルの色々な範囲を使用する場合、あるいは1つのオーディオファイルから複数のループを作成する場合、オーディオファイルの対応するリージョン (範囲) をオーディオイベントに変

換し、それぞれを異なるオーディオファイルにバウンスして使用してください。異なるイベントも、同じオーディオファイルを参照する限り、同ファイルの情報にアクセスするためです。

関連リンク

[プール](#) (598 ページ)

[リージョンリスト](#) (491 ページ)

リージョンを作成する

選択した複数のオーディオイベントまたは選択範囲からリージョンを作成できます。

手順

1. 複数のオーディオイベントまたは選択範囲を選択します。
 2. 「Audio」 > 「高度な処理 (Advanced)」 > 「イベント/選択範囲からリージョンを作成 (Event or Range as Region)」を選択します。
 3. 「リージョンを作成 (Create Regions)」ダイアログで、リージョンの名前を入力して「OK」をクリックします。
-

結果

対応するクリップにリージョンが作成されます。リージョンの開始位置と終了位置は、イベント、もしくはクリップの選択範囲の開始位置と終了位置によって決定されます。

関連リンク

[リージョンを作成する](#) (492 ページ)

リージョンからイベントを作成する

リージョンからイベントを作成し、元のイベントを置き換えることができます。

手順

1. クリップにリージョンが含まれているオーディオイベントを選択します。
 2. 「Audio」 > 「高度な処理 (Advanced)」 > 「リージョンをイベントに置き換え (Events from Regions)」を選択します。
-

結果

オリジナルのイベントが削除され、位置とサイズがリージョンに基づいたイベントに置き換えられます。

MIDI イベント

プロジェクトウィンドウで MIDI を録音するか読み込むと、MIDI イベントが自動的に作成されます。

インプレイスエディターを使用すると、プロジェクトウィンドウで MIDI イベントの表示や編集を行なえます。MIDI イベントの表示と編集は、キーエディター、ドラムエディター、リストエディター、またはスコアエディターでも行なえます。

関連リンク

[プロジェクトウィンドウ](#) (36 ページ)

[インプレイスエディター](#) (905 ページ)

[リストエディター](#) (889 ページ)

[キーエディター](#) (823 ページ)

[ドラムエディター \(869 ページ\)](#)
[スコアエディター \(855 ページ\)](#)
[基本的な録音方法 \(266 ページ\)](#)

MIDI イベントの作成

プロジェクトウィンドウに MIDI を録音したり読み込んだりすることで MIDI イベントを作成できます。

手順

- 以下のいずれかの操作を行ないます。
 - MIDI を録音します。
 - ハードディスクから MIDI ファイルを読み込む場合は、「**ファイル (File)**」 > 「**読み込み (Import)**」 > 「**MIDI ファイル (MIDI File)**」を選択します。
 - エクスプローラー (Windows) または Finder (Mac)、いずれかの MIDI エディター、または **MediaBay** から MIDI ファイルをドラッグして、イベントディスプレイにドロップします。
 - 別の Cubase プロジェクトからイベントをコピーしてイベントディスプレイにペーストします。

関連リンク

[基本的な録音方法 \(266 ページ\)](#)
[MIDI ファイルの読み込み \(297 ページ\)](#)
[MIDI エディター \(789 ページ\)](#)
[MediaBay とメディアラック \(619 ページ\)](#)

パート

パートは、オーディオイベントや MIDI イベント、あるいはトラックも入れることができる「容器」です。

関連リンク

[オーディオパート \(196 ページ\)](#)
[MIDI パート \(197 ページ\)](#)
[フォルダーパート \(197 ページ\)](#)

オーディオパート

オーディオパートはオーディオイベントの入れ物です。プロジェクトウィンドウで複数のオーディオイベントを 1 つのユニットとして扱いたい場合は、パートに変換できます。

オーディオパートは、以下のいずれかの方法で作成できます。

- **鉛筆ツール**を選択し、オーディオトラック上にパートを描き込みます。
- **オブジェクトの選択ツール**を選択し、**[Alt/Opt]** を押したままオーディオトラック上にパートを描き込みます。
- **オブジェクトの選択ツール**を選択し、オーディオトラック上の左右ロケーターの間をダブルクリックします。
- 1 つのオーディオトラック上で複数のオーディオイベントを選択して、「**オーディオ (Audio)**」 > 「**イベントをパートにまとめる (Events to Part)**」を選択します。

補足

各イベントを再度トラック上に配置するには、そのパートを選択し、「Audio」 > 「パートを分解 (Dissolve Part)」を選択します。

関連リンク

[オーディオパートエディター \(554 ページ\)](#)

MIDI パート

録音すると MIDI パートが自動的に作成されます。MIDI パートには、録音された MIDI イベントが含まれます。

ただし、以下のいずれかの方法で空の MIDI パートを作成することもできます。

- **鉛筆ツール**を選択し、MIDIトラック上にパートを描き込みます。
- **オブジェクトの選択ツール**を選択し、**[Alt/Opt]**を押したまま MIDIトラック上にパートを描き込みます。
- **オブジェクトの選択ツール**を選択し、MIDIトラック上の左右ロケーターの間をダブルクリックします。



フォルダーパート

フォルダーパートは、フォルダー内の各トラックのイベントやパートをグラフィカルに表示します。

フォルダーパートは、タイムポジションとトラックの垂直ポジションを示します。パートカラーを使用している場合、その色もフォルダーパートに表示されます。

フォルダーパートに対して行なった編集内容は、そのフォルダーパートに含まれるすべてのイベントやパートに適用されます。フォルダーに含まれているトラックはまとめて編集できます。

補足

フォルダー内の個々のトラックを編集するには、フォルダーパートをダブルクリックします。トラック上に存在するイベントおよびパート用のエディターが開きます。

関連リンク

[イベントカラーメニュー \(790 ページ\)](#)

パートとイベントの編集テクニック

ここでは、プロジェクトウィンドウで行なう編集作業のテクニックについて説明します。便宜的にイベントに限定した説明ですが、特に明記しない限り、イベントとパートの両方に適用できるものです。

プロジェクトウィンドウでは、以下のいずれかの操作でイベントを編集できます。

- プロジェクトウィンドウツールバーでいずれかのツールを選択して使用する

補足

一部の編集ツールでは、修飾キーを押すことで追加の機能を実行できます。デフォルトの修飾キーの設定は、「**環境設定 (Preferences)**」ダイアログの「**編集操作 (Editing)**」 - 「**制御ツール (Tool Modifiers)**」ページで変更できます。

- 「**編集 (Edit)**」メニューを開いていずれかの機能を選択する
- 情報ラインで編集する
- キーボードショートカットを使用する

補足

操作には、**スナップ**機能の設定が反映されます。

関連リンク

[編集操作 - 制御ツール \(Editing - Tool Modifiers\) \(1134 ページ\)](#)

オーディオイベントとオーディオパートの試聴

プロジェクトウィンドウでは、「**試聴 (Audition)**」ツールを使用してオーディオパートやオーディオイベントを試聴できます。

手順

1. プロジェクトウィンドウのツールバーで、「**再生 (Play)**」をクリックし、「**再生 (Play)**」を選択します。
 2. 再生を始める箇所をクリックし、そのままマウスボタンを押し続けます。
 3. 必要に応じて、「**メディア (Media)**」 > 「**MediaBay**」を選択して、「**プレビュー (Previewer)**」セクションで「**プレビューレベル (Preview Level)**」を調節します。
-

結果

クリックしたトラックが、クリックした箇所から再生されます。再生は、マウスボタンを放すと停止します。

補足

試聴の際、モニタリングには常に **Main Mix** バスが使用されます。

関連リンク

[プロジェクトウィンドウのツールバー \(38 ページ\)](#)

[「プレビュー \(Previewer\)」セクション \(642 ページ\)](#)

スクラブ再生

スクラブツールを使用すると、再生、早送り、または巻き戻しを行なうことでイベント内の特定の位置を探すのに役立ちます。

手順

1. 「**再生 (Play)**」をクリックします。
2. ふたたびクリックしてポップアップメニューを開きます。
3. 「**スクラブ再生 (Scrub)**」を選択します。

4. イベントをクリックしてマウスボタンを押したままにします。
 5. そのまま左右どちらかにドラッグします。
-

結果

ドラッグ操作に従ってプロジェクトカーソルが移動し、イベントが再生されます。マウスを動かす速度によって再生の速度とピッチが変化します。

補足

マウスを使ったスクラブ再生では、Insert エフェクトがバイパスされます。

関連リンク

[プロジェクトウィンドウのツールバー \(38 ページ\)](#)

スクラブツール

スクラブ再生を行なうと、コンピューターに大きな負荷がかかります。スムーズに再生できないときは、「**環境設定 (Preferences)**」ダイアログの「**トランスポート (Transport)**」 - 「**スクラブ再生 (Scrub)**」ページを開き、「**ハイクオリティースクラブモードを使用 (Use High Quality Scrub Mode)**」をオフにしてください。こうすることでリサンプリングのクオリティは下がりますが、スクラブ再生によるプロセッサへの負荷も減少します。この設定は特に、プロジェクトのサイズが大きい場合に有効です。

「**環境設定 (Preferences)**」ダイアログの「**トランスポート (Transport)**」 - 「**スクラブ再生 (Scrub)**」ページでは、**スクラブボリューム**も調節できます。

オブジェクトの選択ツールを使用して選択する

手順

1. **オブジェクトの選択ツール**をクリックします。
2. イベントディスプレイで、イベントをクリックして選択します。

補足

コンピューターキーボードの **[↑]**、**[↓]**、**[←]** または **[→]** キーを使用して、上または下のトラック、あるいは同じトラック上の前または次のイベントを選択することもできます。

関連リンク

[プロジェクトウィンドウのツールバー \(38 ページ\)](#)

[イベントの表示 \(Event Display\) \(1135 ページ\)](#)

「選択ツールを結合 (Combine Selection Tools)」モード

「**選択ツールを結合 (Combine Selection Tools)**」モードを使用すると、**オブジェクトの選択ツール**と**範囲選択ツール**を結合できます。このモードは、これら2つのツールを頻繁に切り替える場合に便利です。

プロジェクトウィンドウのツールバーで「**選択ツールを結合 (Combine Selection Tools)**」をオンにすると、トラックの高さが2段以上であれば、各トラックの高さが2つの領域に分割されます。トラックのどの領域をクリックするかに応じて、マウスポインターが自動的に**オブジェクトの選択ツール**と**範囲選択ツール**の間で切り替わります。

- マウスポインターをトラックの上部に合わせると**範囲選択**ツールが有効になり、イベントやパートの境界に関係なく範囲を選択できます。

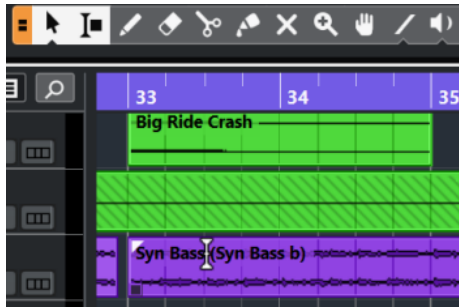

- マウスポインターをトラックの下部に合わせると**オブジェクトの選択**ツールが有効になり、イベントまたはパート全体を選択できます。

補足

「**選択ツールを結合 (Combine Selection Tools)**」モードは、**[Alt] + [Shift] + [1]** を押してオン/オフを切り替えることもできます。

関連リンク

[プロジェクトウィンドウのツールバー \(38 ページ\)](#)

[トラックの高さを設定する \(166 ページ\)](#)

[選択範囲を設定する \(219 ページ\)](#)

[オブジェクトの選択ツールを使用してイベントのサイズを変更 - 内容を固定してサイズ変更 \(207 ページ\)](#)

[オブジェクトの選択ツールを使用してイベントのサイズを変更 - 内容を移動してサイズ変更 \(207 ページ\)](#)

[オブジェクトの選択ツールを使用してイベントのサイズを変更 - タイムストレッチしてサイズ変更 \(208 ページ\)](#)

「選択 (Select)」サブメニュー

オブジェクトの**選択ツール**が選択されている場合、**プロジェクトウィンドウ**でイベントを選択するためのオプションが「**選択 (Select)**」サブメニューに表示されます。

- 「**選択 (Select)**」サブメニューを開くには、「**編集 (Edit)**」 > 「**選択 (Select)**」を選択します。

すべて (All)

プロジェクトウィンドウのすべてのイベントが選択されます。

なし (None)

プロジェクトウィンドウのイベントの選択をすべて解除します。

反転 (Invert)

選択を反転します。つまり、選択されていたすべてのイベントは選択から外れ、かわりに選択されていなかったすべてのイベントが選択されます。

左右ロケータ間 (In Loop)

一部、あるいは全部が左右ロケータ間にあるすべてのイベントを選択します。

プロジェクト開始からカーソル位置まで (From Start to Cursor)

プロジェクトカーソルより左で終了するすべてのイベントが選択されます。

カーソル位置からプロジェクト終了まで (From Cursor to End)

プロジェクトカーソルより右で開始するすべてのイベントが選択されます。

同じピッチ - 全オクターブ (Equal Pitch all Octaves)/同じピッチ - 同オクターブ (Equal Pitch same Octave)

MIDI エディターとサンプルエディターで利用できます。

ノート範囲のコントローラーを選択 (Select Controllers in Note Range)

MIDI エディターで利用できます。

選択トラック上の全イベントを選択 (All on Selected Tracks)

選択トラックのすべてのイベントを選択します。

カーソル位置のイベント (Events under Cursor)

選択されているトラック上でプロジェクトカーソルに接しているイベントをすべて選択します。

イベント範囲 (Select Event)

サンプルエディターで利用できます。

選択範囲の左端をカーソル位置に設定 (Left Selection Side to Cursor)/選択範囲の右端をカーソル位置に設定 (Right Selection Side to Cursor)

範囲選択の編集にのみ使用します。

補足

- 範囲選択ツールを選択すると、「**選択 (Select)**」サブメニューには他の機能も表示されます。
-

関連リンク

[選択範囲の選択メニュー \(219 ページ\)](#)

[「選択範囲 \(Range\)」と編集について \(487 ページ\)](#)

[イベントの表示 \(Event Display\) \(1135 ページ\)](#)

イベントを削除する

プロジェクトウィンドウからイベントを削除できます。

手順

- プロジェクトウィンドウでイベントを削除するには、以下のいずれかの操作を行ないます。
 - プロジェクトウィンドウのツールバーで、「**削除 (Erase)**」をオンにしてイベントをクリックします。
 - イベントディスプレイで、イベントを選択して「**編集 (Edit)**」 > 「**削除 (Delete)**」を選択します。
 - イベントディスプレイで、イベントを選択して **[Backspace]** を押します。
-

関連リンク

[プロジェクトウィンドウのツールバー \(38 ページ\)](#)

イベントの移動オプション

Cubase のプロジェクトウィンドウでは、いくつかの方法でイベントを移動できます。

イベントを移動するには、以下のいずれかの操作を行ないます。

- オブジェクトの選択ツールを使用します。
- 「**微調整 (Nudge)**」 ボタンを使用します。
- 「**編集 (Edit)**」 > 「**移動 (Move)**」を選択し、いずれかのオプションを選択します。

- イベントを選択し、情報ラインで「開始 (Start)」位置を編集します。
- 複数のイベントを選択して「**選択したイベント間にスペーサーを設定 (Set Spacer between Selected Events)**」機能を使用します。

関連リンク

[オブジェクトの選択ツールを使用してイベントを移動する \(202 ページ\)](#)

[微調整ボタンを使用してイベントを移動する \(202 ページ\)](#)

[「移動 \(Move\)」サブメニュー \(205 ページ\)](#)

[情報ラインを使用してイベントを移動する \(205 ページ\)](#)

[イベント間のスペーサーの設定 \(205 ページ\)](#)

オブジェクトの選択ツールを使用してイベントを移動する

オブジェクトの選択ツールで1つまたは複数のイベントを選択して、新しい位置にドラッグできます。

手順

1. **オブジェクトの選択ツール**  を選択します。
2. 移動するイベントをクリックして新しい位置にドラッグします。

補足

イベントは「同じタイプのトラック」にだけドラッグできます。**[Ctrl]/[command]** を押したままドラッグすると、ドラッグの方向を垂直または水平方向に制限できます。

結果

イベントが移動します。複数のイベントを移動した場合は、相対的な位置関係が維持されます。

補足

プロジェクトウィンドウでイベントをクリックした際に、イベントが誤って移動されることを防ぐため、ドラッグによるイベントの移動は、反応が鈍く設定されています。この反応は、「**環境設定 (Preferences)**」ダイアログの「**編集操作 (Editing)**」ページで「**イベント移動の開始時間 (Drag Delay)**」を設定することで調節できます。

微調整ボタンを使用してイベントを移動する

プロジェクトウィンドウのツールバーにある微調整ボタンを使用して、1つまたは複数の選択したイベントを移動できます。

前提条件

プロジェクトウィンドウのツールバーで「**微調整 (Nudge)**」セクションを有効にしておきます。

手順

1. 「**微調整 (Nudge)**」セクションの右側のポイントをクリックします。
「**微調整 (Nudge)**」ボタンが使用できるようになります。



2. イベントディスプレイで移動するイベントを選択し、以下のいずれかの操作を行ないます。
 - イベントを左に移動するには、「**左へ移動 (Move Left)**」をクリックするか、対応するキーボードショートカット **[Ctrl]/[command] + [←]** を使用します。

- イベントを右に移動するには、「**右へ移動 (Move Right)**」をクリックするか、対応するキーボードショートカット **[Ctrl]/[command]+[→]** を使用します。
-

結果

選択したイベントまたはパートが移動します。

関連リンク

[微調整操作のためのスナップグリッドの設定 \(203 ページ\)](#)

[プロジェクトウィンドウのツールバー \(38 ページ\)](#)

[スナップグリッド \(83 ページ\)](#)

[ルーラー \(49 ページ\)](#)

[ルーラーの表示形式メニュー \(49 ページ\)](#)

[「グリッドの間隔 \(Grid Type\)」メニュー \(81 ページ\)](#)

微調整操作のためのスナップグリッドの設定

微調整操作のためだけの独立したスナップグリッドを設定できます。こうすることで、すべての微調整操作と対応するキーボードショートカットはリニア (テンポに追従しない) グリッドを基準とする一方で、編集操作はすべて「**小節/拍 (Bars+Beats)**」に設定されたミュージカル (テンポに追従する) グリッドを使用してマウス操作で実行できます。

前提条件

トランスポートパネルのプライマリータイムフォーマットを「**小節/拍 (Bars+Beats)**」に設定しておきます。テンポに追従しない位置に移動するパートまたはイベントをプロジェクトに含めておきます。

手順

1. **プロジェクトウィンドウ**のツールバーを右クリックして「**微調整 (Nudge)**」をオンにします。ツールバーの「**微調整の設定 (Nudge Settings)**」が使用できるようになります。

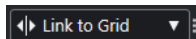

2. 「**微調整の設定 (Nudge Settings)**」ポップアップメニューを開き、微調整用にテンポに追従しない形式を選択します。

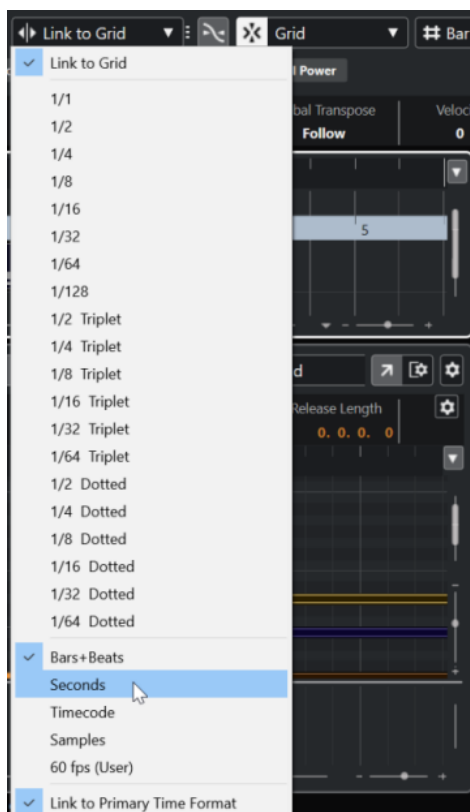

「グリッドにリンク (Link to Grid)」と「プライマリータイムフォーマットにリンク (Link to Primary Time Format)」の設定がオフになります。

- 必要に応じて、「プロジェクト (Project)」 > 「トラックを追加 (Add Track)」 > 「ルーラー (Ruler)」を選択してルーラートラックを追加します。ルーラートラックのトラックリストで、微調整操作と同じ表示形式を選択します。
- プロジェクトウィンドウのツールバーで、「微調整の設定 (Nudge Settings)」セクションの右側のポイントをクリックします。

「微調整 (Nudge)」ボタンが使用できるようになります。



- イベントディスプレイで移動するイベントまたはパートを選択し、以下のいずれかの操作を行いません。
 - イベントを左に微調整するには、「左へ移動 (Move Left)」をクリックするか、対応するキーボードショートカット **[Ctrl]/[command] + [←]** を使用します。
 - イベントを右に微調整するには、「右へ移動 (Move Right)」をクリックするか、対応するキーボードショートカット **[Ctrl]/[command] + [→]** を使用します。

結果

微調整した選択イベントまたはパートが移動します。これらのイベントまたはパートは、「微調整の設定 (Nudge Settings)」ポップアップメニューで設定したリニアグリッドにスナップします。この状態でマウスを使用して操作した場合、移動したイベントまたはパートは、プライマリータイムフォーマットに設定したミュージカルグリッドにスナップします。

関連リンク

[プライマリータイムフォーマットを選択する \(248 ページ\)](#)

[ルーラートラックのコントロール \(143 ページ\)](#)

[スナップグリッド \(83 ページ\)](#)

[微調整 \(42 ページ\)](#)

[微調整ボタンを使用してイベントを移動する \(202 ページ\)](#)

[微調整ボタンを使用してイベントのサイズを変更 \(208 ページ\)](#)

[「微調整の設定 \(Nudge Settings\)」を使用してイベントのサイズを変更する \(209 ページ\)](#)

「移動 (Move)」サブメニュー

オブジェクトの選択ツールが選択されている場合、プロジェクトウィンドウの特定の位置にイベントを移動するためのオプションが「移動 (Move)」サブメニューに表示されます。

- 「移動 (Move)」サブメニューを開くには、「編集 (Edit)」 > 「移動 (Move)」を選択します。

以下のオプションを使用できます。

イベント開始位置をカーソルへ (Event Starts to Cursor)

選択したイベントの開始位置をプロジェクトカーソルの位置に移動します。同じトラック上の複数のイベントを選択した場合、後続のイベントの相対的な位置関係が維持されます。

イベント終了位置をカーソルへ (Event Ends to Cursor)

選択したイベントの終了位置をプロジェクトカーソルの位置に移動します。同じトラック上の複数のイベントを選択した場合、後続のイベントの相対的な位置関係が維持されます。

イベントを元のポジションへ (Events to Origin)

選択されたイベントは、各イベントが録音されたオリジナルの位置に移動します。

イベントを選択したトラックへ (Events to Selected Track)

選択したトラックを開始位置として、選択したイベントを個別のトラックに移動します。イベントは現在の位置に配置されます。

イベントを前面へ (Events to Front)

選択したイベントを前面に移動します。重なったオーディオイベントがあり、別のイベントを再生したい場合に便利です。

イベントを背面へ (Events to Back)

選択したイベントを背面に移動します。重なったオーディオイベントがあり、別のイベントを再生したい場合に便利です。

情報ラインを使用してイベントを移動する

情報ラインでイベントの開始の値を変更することで、選択したイベントを移動できます。

手順

1. 移動するイベントを選択します。
2. 情報ラインで「開始 (Start)」フィールドをダブルクリックしてイベントの開始位置の値を入力します。

結果

設定した値だけイベントが移動します。

イベント間のスペーサーの設定

トラック上の複数のイベントが指定した間隔で並ぶように、イベントを配置しなおすことができます。

前提条件

- トラックに複数のイベントが含まれていることとします。

- イベントのロックは解除しておきます。

手順

1. 配置しなおすイベントをすべて選択します。
2. 「編集 (Edit)」 > 「機能 (Functions)」 > 「選択したイベント間にスペーサーを設定 (Set Spacer between Selected Events)」を選択します。
3. 「スペーサー (秒) (Spacer in Seconds)」の値を設定します。
4. 「OK」をクリックします。

結果

トラック上の選択したすべてのイベントが指定した間隔で配置されます。

補足

- グループ化されているイベントは1つのイベントとして扱われます。
- この機能はオートメーショントラックと拍子トラックには使用できません。

関連リンク

[イベントをロックする \(216 ページ\)](#)

[グループ化されたイベント \(215 ページ\)](#)

イベント名を変更する

手順

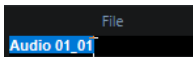
- 以下のいずれかの操作を行ないます。
 - イベントを選択して、情報ラインの「ファイル (File)」フィールドに新しい名前を入力します。
 - トラックに応じてすべてのイベントの名前を変更する場合は、トラック名を変更し、修飾キーを押したまま **[Return]** を押します。

イベントのサイズ変更オプション

開始位置と終了位置を個々に動かしてイベントのサイズを変更できます。

イベントのサイズを変更するには、**オブジェクトの選択ツール**、**スクラブツール**、または「**微調整 (Nudge)**」ボタンを使用します。

サイズ変更は、「**選択ツールを結合 (Combine Selection Tools)**」モードがオンになっている場合でも行なえます。

重要

イベントのサイズを変更する際、オートメーションデータは反映されません。

関連リンク

[「選択ツールを結合 \(Combine Selection Tools\)」モード \(199 ページ\)](#)

[オブジェクトの選択ツールを使用してイベントのサイズを変更 - 内容を固定してサイズ変更 \(207 ページ\)](#)

[オブジェクトの選択ツールを使用してイベントのサイズを変更 - 内容を移動してサイズ変更 \(207 ページ\)](#)

[オブジェクトの選択ツールを使用してイベントのサイズを変更 - タイムストレッチしてサイズ変更 \(208 ページ\)](#)

[微調整ボタンを使用してイベントのサイズを変更 \(208 ページ\)](#)

[スクラブツールを使用してイベントのサイズを変更 \(210 ページ\)](#)

[スナップ機能 \(79 ページ\)](#)

オブジェクトの選択ツールを使用してイベントのサイズを変更 - 内容を固定してサイズ変更

イベントの開始ポイントまたは終了ポイントを移動できます。

手順

1. **オブジェクトの選択ツール**を選択します。
2. ふたたび**オブジェクトの選択ツール**をクリックし、ポップアップメニューから「**内容を固定してサイズ変更 (Normal Sizing)**」を選択します。
3. イベントの左下角または右下角をクリックしてドラッグします。



補足

イベントにフェードが含まれており、イベントのサイズを変更する際にフェードの長さも合わせて調整したい場合は **[Ctrl]/[command] + [Alt/Opt]** を押しながら操作します。

結果

イベントのサイズが変更され、ドラッグした場所に応じて内容がより多く、または少なく表示されます。複数のイベントが選択されている場合、すべてのイベントのサイズが同じように変更されます。

関連リンク

[プロジェクトウィンドウのツールバー \(38 ページ\)](#)

[編集操作 - 制御ツール \(Editing - Tool Modifiers\) \(1133 ページ\)](#)

オブジェクトの選択ツールを使用してイベントのサイズを変更 - 内容を移動してサイズ変更

イベントの開始ポイントまたは終了ポイントを動かして内容を移動できます。

手順

1. **オブジェクトの選択ツール**を選択します。
2. ふたたび**オブジェクトの選択ツール**をクリックし、ポップアップメニューから「**内容を移動してサイズ変更 (Sizing Moves Contents)**」を選択します。
3. イベントの左下角または右下角をクリックしてドラッグします。



結果

イベントのサイズが変更され、内容が移動します。複数のイベントが選択されている場合、すべてのイベントのサイズが同じように変更されます。

関連リンク

[プロジェクトウィンドウのツールバー \(38 ページ\)](#)

オブジェクトの選択ツールを使用してイベントのサイズを変更 - タイムストレッチしてサイズ変更

イベントの開始ポイントまたは終了ポイントを移動し、新しいイベントの長さに合うように内容をタイムストレッチできます。

手順

1. **オブジェクトの選択ツール**を選択します。
2. ふたたび**オブジェクトの選択ツール**をクリックし、ポップアップメニューから「**タイムストレッチしてサイズ変更 (Sizing Applies Time Stretch)**」を選択します。
3. イベントの左下角または右下角をクリックしてドラッグします。

結果

新しい長さに適するように、パートのタイムストレッチ/コンプレッションが行なわれます。

- MIDI パートのサイズを変更すると、ノートイベントのストレッチ (移動とサイズ変更) が行なわれます。
コントローラーデータとノートエクスプレッションデータもストレッチが行なわれます。
- オーディオパートのサイズを変更すると、イベントが移動することになりますが、参照しているオーディオファイルは、新しい長さに合うようにタイムストレッチの処理が行なわれます。
複数のイベントが選択されている場合、すべてのイベントのサイズが同じように変更されます。

関連リンク

[タイムストレッチ \(456 ページ\)](#)

[プロジェクトウィンドウのツールバー \(38 ページ\)](#)

微調整ボタンを使用してイベントのサイズを変更

イベントの開始位置または終了位置を変更できます。「**グリッドの間隔 (Grid Type)**」ポップアップメニューの設定が適用されます。

前提条件

オブジェクトの選択ツールを「**内容を固定してサイズ変更 (Normal Sizing)**」または「**内容を移動してサイズ変更 (Sizing Moves Contents)**」に設定しておきます。

手順

1. **プロジェクトウィンドウのツールバー**を右クリックして「**微調整 (Nudge)**」をオンにします。
ツールバーの「**微調整の設定 (Nudge Settings)**」が使用できるようになります。

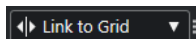

2. このセクションの右側のポイントをクリックします。
「**微調整 (Nudge)**」ボタンが使用できるようになります。



3. イベントを選択します。
 4. 以下のいずれかの操作を行ないます。
 - イベントの開始位置を左に微調整するには、「開始位置を左へ微調整 (Nudge Start Left)」をクリックするか、対応するキーボードショートカット **[Alt/Opt]+[←]** を使用します。
 - イベントの開始位置を右に微調整するには、「開始位置を右へ微調整 (Nudge Start Right)」をクリックするか、対応するキーボードショートカット **[Alt/Opt]+[Shift]+[→]** を使用します。
 - イベントの終了位置を左に微調整するには、「終了位置を左へ微調整 (Nudge End Left)」をクリックするか、対応するキーボードショートカット **[Alt/Opt]+[Shift]+[←]** を使用します。
 - イベントの終了位置を右に微調整するには、「終了位置を右へ微調整 (Nudge End Right)」をクリックするか、対応するキーボードショートカット **[Alt/Opt]+[→]** を使用します。
-

結果

選択したイベントの開始位置または終了位置が移動し、「グリッドの間隔 (Grid Type)」ポップアップメニューの設定が適用されます。

関連リンク

[プロジェクトウィンドウのツールバー \(38 ページ\)](#)

[「微調整の設定 \(Nudge Settings\)」を使用してイベントのサイズを変更する \(209 ページ\)](#)

[微調整操作のためのスナップグリッドの設定 \(203 ページ\)](#)

[ルーラー \(49 ページ\)](#)

[ルーラーの表示形式メニュー \(49 ページ\)](#)

[「グリッドの間隔 \(Grid Type\)」メニュー \(81 ページ\)](#)

「微調整の設定 (Nudge Settings)」を使用してイベントのサイズを変更する

イベントの開始位置または終了位置を移動できます。「微調整の設定 (Nudge Settings)」ポップアップメニューの設定が適用されます。

前提条件

オブジェクトの選択ツールを「内容を固定してサイズ変更 (Normal Sizing)」または「内容を移動してサイズ変更 (Sizing Moves Contents)」に設定しておきます。

手順

1. プロジェクトウィンドウのツールバーを右クリックして「微調整 (Nudge)」をオンにします。
ツールバーの「微調整の設定 (Nudge Settings)」が使用できるようになります。

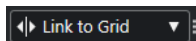

2. 「微調整の設定 (Nudge Settings)」ポップアップメニューを開き、操作に使用するフォーマットと値をオンにします。
3. このセクションの右側のポイントをクリックします。
「微調整 (Nudge)」ボタンが使用できるようになります。



4. イベントを選択します。
5. 以下のいずれかの操作を行ないます。
 - イベントの開始位置を左に微調整するには、「開始位置を左へ微調整 (Nudge Start Left)」をクリックするか、対応するキーボードショートカット **[Alt/Opt]+[←]** を使用します。

- イベントの開始位置を右に微調整するには、「**開始位置を右へ微調整 (Nudge Start Right)**」をクリックするか、対応するキーボードショートカット **[Alt/Opt]+[Shift]+[→]** を使用します。
 - イベントの終了位置を左に微調整するには、「**終了位置を左へ微調整 (Nudge End Left)**」をクリックするか、対応するキーボードショートカット **[Alt/Opt]+[Shift]+[←]** を使用します。
 - イベントの終了位置を右に微調整するには、「**終了位置を右へ微調整 (Nudge End Right)**」をクリックするか、対応するキーボードショートカット **[Alt/Opt]+[→]+** を使用します。
-

結果

選択したイベントの開始位置または終了位置が移動し、「**微調整の設定 (Nudge Settings)**」ポップアップメニューの設定が適用されます。

関連リンク

- [微調整操作のためのスナップグリッドの設定 \(203 ページ\)](#)
- [プライマリータイムフォーマットを選択する \(248 ページ\)](#)
- [スナップグリッド \(83 ページ\)](#)
- [微調整ボタンを使用してイベントのサイズを変更 \(208 ページ\)](#)

スクラブツールを使用してイベントのサイズを変更

イベントの開始ポイントまたは終了ポイントを動かす際に、イベントをスクラブ再生できます。

手順

1. 「**再生 (Play)**」をクリックします。
 2. ふたたび「**再生 (Play)**」をクリックしてポップアップメニューを開きます。
 3. 「**スクラブ再生 (Scrub)**」を選択します。
 4. イベントの左下角または右下角をクリックしてドラッグします。
-

結果

イベントのサイズが変更され、ドラッグしている間はイベントが再生されます。

関連リンク

- [プロジェクトウィンドウのツールバー \(38 ページ\)](#)

イベントを分割する

手順

- 以下のいずれかの操作を行ないます。
 - 「**分割 (Split)**」を選択し、分割するイベントをクリックします。
 - 「**オブジェクトの選択 (Object Selection)**」を選択し、**[Alt/Opt]** を押したままイベントをクリックします。
 - イベントを分割する位置にプロジェクトカーソルを移動し、「**編集 (Edit)**」 > 「**機能 (Functions)**」 > 「**カーソル位置で分割 (Split at Cursor)**」を選択します。

補足

これにより、プロジェクトカーソルと交差するトラック上のすべてのイベントが分割されます。特定のイベントを選択した場合は、選択したイベントのみが分割されます。

- イベントを分割する位置に左右ロケーターを設定し、「編集 (Edit)」 > 「機能 (Functions)」 > 「左右ロケーター位置で分割 (Split Loop)」を選択します。

補足

これにより、ロケーターと交差するトラック上のすべてのイベントが分割されます。特定のイベントを選択した場合は、選択したイベントのみが分割されます。

結果

イベントが分割されます。

補足

MIDI パートを分割する際、分割ポイントがいくつかの MIDI ノートを縦断していて、かつ「環境設定 (Preferences)」の「編集操作 (Editing)」 - 「MIDI」 ページで「パート分割時にノートも分割 (Split MIDI Events)」がオンになっている場合、分割ポイントに縦断されるノートは切断されて、そのポイントに新しいノートが作成されます。「パート分割時にノートも分割 (Split MIDI Events)」がオフの場合は、ノートは前半のパートに残り、そのデュレーションが「パート終了の壁に突き刺さる」ような形になります。

関連リンク

[プロジェクトウィンドウのツールバー \(38 ページ\)](#)

イベントを繰り返し分割する

イベントを、同じサイズの複数のイベントに繰り返し分割できます。

手順

- 「分割 (Split)」  を選択し、イベントの最初に分割する位置を **[Alt/Opt]** を押しながらクリックします。
-

結果

イベントが、元のイベントの長さに収まる数だけ、同じサイズで自動的に分割されます。

「左/右のすべてを削除 (Cut Head/Tail)」を使用する

プロジェクトカーソルや選択範囲の左または右にあるイベントやパートをまとめて削除できます。

手順

- 以下のいずれかの操作を行ないます。
 - プロジェクトカーソルまたは選択範囲の左側にあるデータをすべて削除する場合は、「編集 (Edit)」 > 「範囲 (Range)」 > 「左のすべてを削除 (Cut Head)」を選択します。
 - プロジェクトカーソルまたは選択範囲の右側にあるデータをすべて削除する場合は、「編集 (Edit)」 > 「範囲 (Range)」 > 「右のすべてを削除 (Cut Tail)」を選択します。
-

イベントの結合

プロジェクトウィンドウでは、同じトラックにある複数のイベントを結合できます。

手順

- 以下のいずれかの操作を行ないます。
 - 結合するイベントを選択し、「編集 (Edit)」 > 「のり (Glue)」を選択します。
 - 「のり (Glue)」を選択し、次のイベントと結合したいイベントをクリックします。
 - 「のり (Glue)」を選択し、**[Alt/Opt]** を押しながら後続のすべてのイベントと結合したいイベントをクリックします。

結果

イベントが結合されます。

補足

最初にオーディオイベントを分割してそれらのパートを再度結合すると、イベントが作成されます。それ以外の場合はパートが作成されます。

関連リンク

[プロジェクトウィンドウのツールバー \(38 ページ\)](#)

イベントの貼り付け

クリップボードからイベントを貼り付けることができます。

手順

- 以下のいずれかの操作を行ないます。
 - カットまたはコピーを実行したのと同じ位置にイベントを貼り付ける場合は、イベントを選択して「編集 (Edit)」 > 「機能 (Functions)」 > 「元のポジションに貼り付け (Paste at Origin)」を選択します。
 - プロジェクトカーソルとの相対的な位置関係を維持してイベントを貼り付ける場合は、イベントを選択し、そのイベントを貼り付けるトラックを選択して「編集 (Edit)」 > 「機能 (Functions)」 > 「カーソルを相対参照して貼り付け (Paste Relative to Cursor)」を選択します。

結果

オーディオイベントのペーストを実行すると、スナップポイントがカーソル位置に一致するように選択トラック上に挿入されます。

選択されたトラックが不適切なものである場合、イベントは元のトラックに挿入されます。

元のトラックと同じ名前のトラックに貼り付け

あるプロジェクトのイベントをコピーし、別のプロジェクトの完全に一致する名前を持つ最初のトラックにペーストできます。

手順

1. 1つのプロジェクトのイベントをコピーします。
2. イベントをペーストするプロジェクトをアクティブにします。

3. 「編集 (Edit)」 > 「機能 (Functions)」 > 「元のトラックと同じ名前のトラックに貼り付け (Paste to Matching Track Name)」 を選びます。
-

結果

イベントが、元のトラック名と完全に一致する名前のトラックに挿入されます。
一致するトラック名がないイベントには、新規トラックが作成されます。

イベントの複製

プロジェクトウィンドウで、選択したイベントを複製できます。

手順

- イベントを選択して以下のいずれかの操作を行ないます。
 - 「編集 (Edit)」 > 「機能 (Functions)」 > 「複製 (Duplicate)」 を選択します。
 - **[Alt/Opt]** キーを押した状態でイベントを新しい位置にドラッグします。

補足

[Ctrl]/[command] キーを押すと、縦/横の動きに限定して複製できます。

結果

選択したイベントのコピーが作成されて元のイベントの後ろに配置されます。複数のイベントが選択されているときは、そのすべてが1つのユニットとして、イベント間の位置関係を維持したままコピーされます。

補足

オーディオイベントを複製すると、そのコピーは必ず同じオーディオクリップを参照します。

イベントの反復複製

手順

- 以下のいずれかの操作を行ないます。
 - イベントを選択して「編集 (Edit)」 > 「機能 (Functions)」 > 「反復複製 (Repeat)」 を選択すると、「イベントを反復複製 (Repeat Events)」 ダイアログが開きます。ここで、選択したイベントの独立コピーや共有コピーを多数作成できます。
 - イベントを選択し、**[Alt/Opt]** キーを押したまま、最後に選択したイベントの右下角をクリックして、右方向にドラッグすると独立コピーが作成されます。
 - マウスポインターをイベントの右境界線の中央に合わせるとマウスポインターが指した手のアイコンが変わるので、クリックして右にドラッグすると独立コピーが作成されます。
 - イベントを選択し、**[Alt/Opt] + [Shift]** を押したまま右にドラッグすると共有コピーが作成されます。

補足

これは MIDI イベントのみに適用されます。

- マウスポインターをイベントの右境界線の中央に合わせるとマウスポインターが指した手のアイコンが変わるので、**[Shift]** を押したままクリックして右にドラッグすると共有コピーが作成されます。

補足

ドラッグによる反復複製は、トラックの高さが2段以上の場合にのみ機能します。

関連リンク

[共有コピー \(214 ページ\)](#)

[「イベントを反復複製 \(Repeat Events\)」ダイアログ \(214 ページ\)](#)

[トラックの高さを設定する \(166 ページ\)](#)

「イベントを反復複製 (Repeat Events)」ダイアログ

「イベントを反復複製 (Repeat Events)」ダイアログを使用すると、選択したイベントの独立コピーまたは共有コピーを数多く作成できます。

- 「イベントを反復複製 (Repeat Events)」ダイアログを開くには、「編集 (Edit)」 > 「機能 (Functions)」 > 「反復複製 (Repeat)」を選択します。

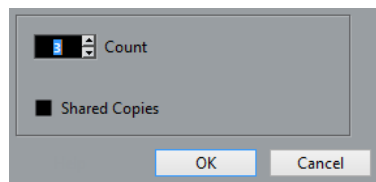

数 (Count)

イベントを反復させる回数を指定できます。

共有コピー (Shared Copies)

共有コピーを作成する場合はオンにします。

関連リンク

[共有コピー \(214 ページ\)](#)

共有コピー

元のイベントと同じように自動的に編集されるコピーを作成したい場合は、共有コピーが便利です。

「イベントを反復複製 (Repeat Events)」ダイアログを使用して共有コピーを作成できます。

「編集 (Edit)」 > 「機能 (Functions)」 > 「独立コピーに変換 (Convert to Real Copy)」を選択して、共有コピーを独立したコピーに変換できます。この操作により、個別に編集できるクリップの新規バージョンが作成されます。新しいクリップは自動的にプールに追加されます。

関連リンク

[イベントの反復複製 \(213 ページ\)](#)

[「イベントを反復複製 \(Repeat Events\)」ダイアログ \(214 ページ\)](#)

左右ロケータ間で反復して複製

左右ロケータ間で、イベントのコピーを多数作成できます。

- 「編集 (Edit)」 > 「機能 (Functions)」 > 「左右ロケータ間で反復して複製 (Fill Loop)」を選択し、左ロケータから始まって、右ロケータで終わる複数のコピーを作成します。ループの最後にあたるコピーイベントは、右ロケータの位置で終わるように自動的に縮められます。

イベントの内容を移動する

プロジェクトウィンドウでは、イベントの開始位置を移動しないで、内容をスライドして変更することもできます。

手順

- **[Ctrl]/[command] + [Alt/Opt]** を押しながらイベントをクリックし、左右にドラッグします。

補足

「**イベントの内容をずらす (Slip Event Content)**」のデフォルトの修飾キーは、「**環境設定 (Preferences)**」ダイアログの「**編集操作 - 制御ツール (Editing - Tool Modifiers)**」ページにある「**選択ツール (Select Tool)**」カテゴリーで変更できます。

結果

イベントの内容が移動します。

補足

- 実際のオーディオクリップの開始/終了ポイントを越えてオーディオイベントの内容を移動することはできません。クリップ全体を再生するイベントについては (少しも縮めていないイベントの場合)、内容の移動は一切できません。
- 「**キーボードショートカット (Key Commands)**」ダイアログの「**編集 (Edit)**」カテゴリーで、イベントの内容を左右に移動するための「**イベントの内容を左へずらす (Slip Event Content Left)**」と「**イベントの内容を右へずらす (Slip Event Content Right)**」のキーボードショートカットを設定できます。

関連リンク

[制御キーを設定する \(1111 ページ\)](#)

イベントをグループ化する

同じトラックまたは異なるトラック上の複数のイベントをまとめて1つのユニットとして扱うことができます。

手順

- イベントを選択して、「**編集 (Edit)**」 > 「**グループ (Group)**」を選択します。

結果

イベントがグループ化されます。グループ化されたイベントにはアイコンが表示されます。

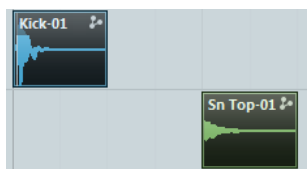

グループ化されたイベント

プロジェクトウィンドウで、グループの1つのイベントを編集すると、そのグループの他のすべてのイベントにも影響が及びます。

グループの編集には以下のようなものがあります。

- 選択
- 移動と複製
- サイズの変更
- フェードイン、フェードアウトの調整 (オーディオイベントのみ)
- 分割
- ロック
- ミュート
- 削除

関連リンク

[フェード、クロスフェードとエンベロープ \(310 ページ\)](#)

イベントをロックする

イベントをロックすると、誤ってイベントを編集したり移動したりしないようにできます。

手順

- 以下のいずれかの操作を行ないます。
 - 選択したイベントをロックする場合は、イベントを選択して「**編集 (Edit)**」 > 「**ロック (Lock)**」を選択します。
 - トラック上のすべてのイベントをロックする場合は、トラックリストまたは**インスペクター**の南京錠ボタンをクリックします。

結果

イベントがロックされます。ロックされたイベントには南京錠のアイコンが表示されます。

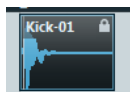

ロックを解除するには、イベントを選択して「**編集 (Edit)**」 > 「**ロックを解除 (Unlock)**」を選択します。

「イベント属性をロック」ダイアログ

「**イベント属性をロック (Lock Event Attributes)**」ダイアログを使用すると、特定のイベント属性をロックできます。

- 「**イベント属性をロック (Lock Event Attributes)**」ダイアログを開くには、ロックされたイベントを選択して「**編集 (Edit)**」 > 「**ロック (Lock)**」を選択します。

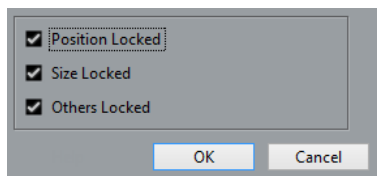

ポジションをロック (Position Locked)

オンにすると、イベントを移動できなくなります。

サイズをロック (Size Locked)

オンにすると、イベントのサイズを変更できなくなります。

他をロック (Others Locked)

オンにすると、イベントを編集できなくなります。これには、フェードやイベントのボリュームの調節、処理などが含まれます。

補足

これらの属性は「**環境設定 (Preferences)**」ダイアログの「**編集操作 (Editing)**」ページでも設定できます。

関連リンク

[イベント属性をロック \(Lock Event Attributes\) \(1128 ページ\)](#)

オーディオイベントの位相の反転

プロジェクトウィンドウでオーディオイベントの位相を反転できます。

手順

1. プロジェクトウィンドウで、1つまたは複数のオーディオイベントを選択します。
 2. 情報ラインで「**位相を反転 (Invert Phase)**」フィールドをクリックします。
-

結果

イベントの位相が反転し、情報ラインに反映されます。

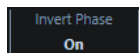

関連リンク

[情報ライン \(51 ページ\)](#)

イベントをミュートする

プロジェクトウィンドウでイベントをミュートできます。ミュートされたイベントも、通常と同じように編集できますが (フェードの調整を除く)、それらを再生することはできません。

手順

- 以下のいずれかの操作を行ないます。
 - 「**ミュート (Mute)**」ツールを選択してイベントをクリックするか、イベントを囲むように選択範囲をドラッグします。
 - イベントを選択して、「**編集 (Edit)**」 > 「**ミュート (Mute)**」を選択します。
-

結果

イベントがミュートされてグレー表示になります。

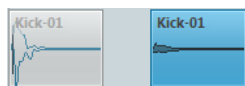

イベントのミュートを解除するには、イベントを選択して「**編集 (Edit)**」 > 「**ミュートを解除 (Unmute)**」を選択します。

関連リンク

[プロジェクトウィンドウのツールバー \(38 ページ\)](#)

MIDI パートを MIDI ファイルとして書き出す

MIDI パートを MIDI ファイルとして書き出すことができます。

手順

1. プロジェクトウィンドウで、書き出す MIDI パートを選択します。
 2. MIDI パートを エクスプローラー (Windows) または Finder (Mac) にドラッグします。
-

結果

対応する MIDI ファイルが書き出されます。MIDI ファイルの「書き出しオプション (Export Options)」が反映されます。

関連リンク

[MIDI ファイルの「書き出しオプション \(Export Options\)」ダイアログ \(161 ページ\)](#)

「選択範囲 (Range)」と編集について

プロジェクトウィンドウでの編集操作は、イベント/パート単位の操作に限定されません。ある範囲 (トラック/時間) を選択して操作することも可能で、つまり、イベント、パート、トラックなどによる「境界線」にとらわれずに操作できます。

選択範囲を設定する

手順

1. プロジェクトウィンドウのツールバーで、**範囲選択**ツールを選択します。
2. 以下のいずれかの操作を行ないます。
 - 選択する範囲に選択矩形を描きます。
 - 「**編集 (Edit)**」 > 「**選択 (Select)**」を選択し、いずれかのメニュー機能を選択します。
 - イベントをダブルクリックして、そのイベントを囲む選択範囲を作成します。

補足

[Shift] を押しながら連続した複数のイベントをダブルクリックすると、複数のイベントを囲む選択範囲を作成できます。

関連リンク

[選択範囲の選択メニュー \(219 ページ\)](#)

[「選択ツールを結合 \(Combine Selection Tools\)」モード \(199 ページ\)](#)

選択範囲の選択メニュー

「**範囲選択 (Range Selection)**」ツールが選択されている場合、プロジェクトウィンドウで範囲を選択するためのオプションが「**選択 (Select)**」サブメニューに表示されます。

- 範囲選択のオプションメニューを開くには、**範囲選択**ツールを選択し、「**編集 (Edit)**」 > 「**選択 (Select)**」を選択します。

すべて (All)

すべてのトラックに渡り、プロジェクトの最初から最後までを選択範囲とします。トラックの長さは「**プロジェクト設定 (Project Setup)**」ダイアログの「**プロジェクトの長さ (Project Duration)**」で設定できます。

なし (None)

現在の選択範囲を解除します。

反転 (Invert)

選択を反転します。つまり、選択されていたすべてのイベントは選択から外れ、選択されていなかったすべてのイベントが選択されます。イベントの選択だけに有効なオプションです。

左右ロケータ間 (In Loop)

左右のロケータの間、すべてのトラックを選択範囲とします。

プロジェクト開始からカーソル位置まで (From Start to Cursor)

すべてのトラックで、プロジェクトの開始地点からプロジェクトカーソルまでを選択範囲とします。

カーソル位置からプロジェクト終了まで (From Cursor to End)

すべてのトラックで、プロジェクトカーソルからプロジェクトの終了地点までを選択範囲とします。

同じピッチ - 全オクターブ (Equal Pitch - all Octaves)

この機能を使用するには任意のノートをひとつ選択している必要があります。パート内で選択されているノートと同じピッチのノート (すべてのオクターブ) をすべて選択します。

同じピッチ - 同オクターブ (Equal Pitch - same Octave)

この機能を使用するには任意のノートをひとつ選択している必要があります。このパート内で、選択されているノートと同じピッチのノート (同じオクターブ) をすべて選択します。

ノート範囲のコントローラーを選択 (Select Controllers in Note Range)

ノート範囲内のコントローラーを選択します。

選択トラック上の全イベントを選択 (All on Selected Tracks)

選択トラックのすべてのイベントを選択します。イベントの選択だけに有効なオプションです。

カーソル位置のイベント (Events under Cursor)

選択されているトラック上でプロジェクトカーソルに接しているイベントをすべて選択します。

イベント範囲 (Select Event)

この項目は**サンプルエディター**で利用できます。

選択範囲の左端をカーソル位置に設定 (Left Selection Side to Cursor)

現在の選択範囲の左端をプロジェクトカーソルの位置に移動します。

選択範囲の右端をカーソル位置に設定 (Right Selection Side to Cursor)

現在の選択範囲の右端をプロジェクトカーソルの位置に移動します。

範囲を次のイベントに移動 (Range to Next Event)

選択範囲は「ゼロ」となり、選択中の全トラックにおける次のイベントポジション (開始地点または終了地点) まで移動します。

範囲を前のイベントに移動 (Range to Previous Event)

選択範囲は「ゼロ」となり、選択中の全トラックにおける前のイベントポジション (開始地点または終了地点) まで移動します。

範囲を次のイベントまで拡大 (Enlarge Range to Next Event)

現在の選択範囲の右端を、選択中の全トラックにおける次のイベントポジション (開始地点または終了地点) まで移動します。

範囲を前のイベントまで拡大 (Enlarge Range to Previous Event)

現在の選択範囲の左端を、選択中の全トラックにおける前のイベントポジション (開始地点または終了地点) まで移動します。

関連リンク

[「プロジェクト設定 \(Project Setup\)」ダイアログ \(101 ページ\)](#)

[オブジェクトの選択ツールを使用して選択する \(199 ページ\)](#)

[「選択 \(Select\)」サブメニュー \(200 ページ\)](#)

複数のトラックの範囲を選択する

[Alt]/[option]+[Shift] キーを押しながらクリックすると、全トラックにまたがる選択範囲が作成されます。また、あるトラックについては選択を除外することも可能です。

手順

1. トラックの、必要な範囲を含めて囲うように範囲選択します。
 2. **[Ctrl]/[command] [Alt/Opt]** を押します。
 3. 選択を除外したいトラックにマウスポインターを置き、クリックします。
-

選択範囲を編集する

選択範囲の編集 (サイズ調整、移動、複製、分割など) を行なえます。

選択範囲のサイズを調整する

選択範囲のサイズを調整できます。

前提条件

範囲を選択しておきます。

選択できる手順

- 選択範囲の境界線を垂直または水平方向にドラッグします。
- **[Shift]** を押しながら、選択範囲のサイズを拡大/縮小する位置をクリックします。
付近にある選択範囲の境界線がクリックした位置に移動します。
- 情報ラインで、「範囲の開始位置 (Range Start)」、「範囲の終了位置 (Range End)」、「範囲の長さ (Range Length)」、「上端トラック (Top Track)」、または「下端トラック (Bottom Track)」の値を調整します。
- プロジェクトウィンドウのツールバーの「微調整 (Nudge)」セクションにある「開始位置を左へ微調整 (Nudge Start Left)」、「開始位置を右へ微調整 (Nudge Start Right)」、「終了位置を左へ微調整 (Nudge End Left)」、または「終了位置を右へ微調整 (Nudge End Right)」のボタンを使用します。

境界線は「グリッド (Grid)」ポップアップメニューまたは「微調整の設定 (Nudge Settings)」ポップアップメニューで設定された量だけ移動します。

- 「キーボードショートカット (Key Commands)」ダイアログの「微調整 (Nudge)」カテゴリーのキーボードショートカットを使用します。
 - **[Alt/Opt] + [←]** (「開始位置を左へ微調整 (Nudge Start Left)」のデフォルトのキーボードショートカット)
 - **[Alt/Opt] + [→]** (「開始位置を右へ微調整 (Nudge Start Right)」のデフォルトのキーボードショートカット)
 - **[Alt/Opt] + [Shift] + [←]** (「終了位置を左へ微調整 (Nudge End Left)」のデフォルトのキーボードショートカット)
 - **[Alt/Opt] + [Shift] + [→]** (「終了位置を右へ微調整 (Nudge End Right)」のデフォルトのキーボードショートカット)
 - **[Alt/Opt] + [↓]** (「下端を下へ微調整 (Nudge Bottom Down)」のデフォルトのキーボードショートカット)
 - **[Alt/Opt] + [Shift] + [↑]** (「下端を上へ微調整 (Nudge Bottom Up)」のデフォルトのキーボードショートカット)

- **[Alt/Opt]+[Shift]+[↓]** (「上端を下へ微調整 (Nudge Top Down)」のデフォルトのキーボードショートカット)
 - **[Alt/Opt]+[↑]** (「上端を上へ微調整 (Nudge Top Up)」のデフォルトのキーボードショートカット)
-

関連リンク

[「微調整 \(Nudge\)」カテゴリ \(1105 ページ\)](#)
[設定コンテキストメニュー \(1116 ページ\)](#)
[微調整ボタンを使用してイベントを移動する \(202 ページ\)](#)
[微調整ボタンを使用してイベントのサイズを変更 \(208 ページ\)](#)
[「微調整の設定 \(Nudge Settings\)」を使用してイベントのサイズを変更する \(209 ページ\)](#)
[微調整 \(42 ページ\)](#)

選択範囲を移動する

選択範囲とその内容を新しい位置に移動できます。

前提条件

範囲を選択しておきます。

手順

- 選択範囲をクリックして、新しい位置にドラッグします。
-

結果

選択範囲の内容が新しい位置に移動されます。選択した範囲がイベントまたはパートと交差している場合、選択した範囲に含まれるセクションだけを扱うべく、移動する前に分割されます。

関連リンク

[選択範囲の微調整 \(222 ページ\)](#)
[選択範囲を設定する \(219 ページ\)](#)
[イベントの複製 \(213 ページ\)](#)

選択範囲の微調整

選択範囲は固定のまま、選択範囲の内容を新しい位置に微調整できます。

前提条件

- 範囲を選択しておきます。
 - プロジェクトウィンドウのツールバーを右クリックして「**微調整 (Nudge)**」をオンにし、「**微調整 (Nudge)**」セクションを有効にしておきます。
-

手順

1. 以下のいずれかの操作を行なって微調整の量を設定します。
 - 「**グリッドの間隔 (Grid Type)**」ポップアップメニューを開いて値を選択します。
 - 「**微調整の設定 (Nudge Settings)**」ポップアップメニューを開いて値を選択します。
2. 以下のいずれかの操作を行ないます。
 - ツールバーの「**微調整 (Nudge)**」セクションで、「**左へ移動 (Move Left)**」をクリックするか対応するキーボードショートカット **[Ctrl]/[command]+[←]** を使用します。

- ツールバーの「**微調整 (Nudge)**」セクションで、「**右へ移動 (Move Right)**」をクリックするか対応するキーボードショートカット **[Ctrl]/[command]+[→]** を使用します。
-

結果

設定に応じて選択範囲の内容そのものが微調整されますが、選択範囲自体は変わりません。

関連リンク

[微調整操作のためのスナップグリッドの設定 \(203 ページ\)](#)

[選択範囲を移動する \(222 ページ\)](#)

[選択範囲を設定する \(219 ページ\)](#)

[イベントの複製 \(213 ページ\)](#)

選択範囲を複製する

前提条件

範囲を選択しておきます。

手順

- 選択範囲をクリックして、**[Alt/Opt]** キーを押しながらドラッグします。
-

関連リンク

[選択範囲を設定する \(219 ページ\)](#)

選択範囲の切り取り、コピー、貼り付け

選択範囲は、「**編集 (Edit)**」メニューの機能で切り取り、コピー、または貼り付けできます。また、「**範囲を詰めて切り取り (Cut Time)**」や「**範囲を広げて貼り付け (Paste Time)**」の機能も使用できます。

切り取り (Cut)

選択した範囲の中のデータを切り取り、クリップボードに移動します。プロジェクトウィンドウでは、選択した範囲が空のトラック領域になります。つまり、範囲より右側にあるイベントの位置は維持されます。

コピー (Copy)

選択した範囲の中のデータを、クリップボードにコピーします。プロジェクトウィンドウからは切り取られません。

貼り付け (Paste)

クリップボードに置いたデータを、新たに選択したトラック/位置に貼り付けます。トラック上の既存のイベントは元の位置に残ったままになります。

元のポジションに貼り付け (Paste at Origin)

クリップボードに置いたデータを、元のトラック/位置に戻して貼り付けます。トラック上の既存のイベントは元の位置に残ったままになります。

このオプションは「**編集 (Edit)**」 > 「**機能 (Functions)**」から使用できます。

範囲を詰めて切り取り (Cut Time)

選択範囲を削除し、クリップボードに記憶します。削除された範囲によって空いたスペースを詰めるように、右側のイベントは左に移動します。

このオプションは「**編集 (Edit)**」 > 「**範囲 (Range)**」から使用できます。

範囲を広げて貼り付け (Paste Time)

クリップボードに置いた選択範囲を現在トラック上で選択している範囲の開始位置に挿入します。貼り付けられるデータのスペースを作るため、既存のイベントは右に移動します。

このオプションは「編集 (Edit)」 > 「範囲 (Range)」から使用できます。

範囲を広げて元のポジションに貼り付け (Paste Time at Origin)

クリップボード上の選択範囲を元の位置に貼り付けます。貼り付けられるデータのスペースを作るため、既存のイベントは右に移動します。

このオプションは「編集 (Edit)」 > 「範囲 (Range)」から使用できます。

範囲全体をコピー (Global Copy)

左右ロケーターの間にあるすべてのイベントやパートをコピーします。

このオプションは「編集 (Edit)」 > 「範囲 (Range)」から使用できます。

選択範囲内のデータを削除する

- 「編集 (Edit)」 > 「削除 (Delete)」を選択するか、**[Backspace]** を押して、選択範囲内のデータを空のトラックと置き換えます。
選択した範囲よりも右側にあるイベントの位置は維持されます。
- 「編集 (Edit)」 > 「範囲 (Range)」 > 「範囲を詰めて削除 (Delete Time)」を選択して、選択範囲を削除します。その右にあるイベントが左に移動してスペースを詰めます。

選択範囲を分割する

イベントやパートを選択範囲の境界線、つまり選択範囲の開始位置と終了位置で分割できます。

手順

- 以下のいずれかの操作を行ないます。
 - プロジェクトウィンドウのツールバーで、「**選択ツールを結合 (Combine Selection Tools)**」をオンにします。**範囲選択**ツールが有効になるように分割するイベントまたはパートの上部にマウスポインターを合わせます。
 - プロジェクトウィンドウのツールバーで、**範囲選択**ツールをオンにします。
 - 以下のいずれかの操作を行ないます。
 - 「編集 (Edit)」 > 「範囲 (Range)」 > 「分割 (Split)」を選択します。
 - [Shift] + [X]** を押します。
-

結果

選択範囲の境界線でイベントまたはパートが分割されます。

「**選択ツールを結合 (Combine Selection Tools)**」モードをオンにしている場合は、分割されたイベントまたはパートが自動的に選択されます。

関連リンク

[「選択ツールを結合 \(Combine Selection Tools\)」モード \(199 ページ\)](#)

選択範囲を切り取る

選択範囲に部分的に含まれるイベントやパートを切り取ることができます。

前提条件

範囲を選択しておきます。

手順

- 「編集 (Edit)」 > 「範囲 (Range)」 > 「範囲外を削除 (Crop)」を選択します。
-

結果

選択した範囲に入っている部分、あるいは完全にその外側にある部分 (該当しないイベント/パート) は影響を受けません。

無音部分を挿入する

選択範囲の開始地点からトラックに空白部分を挿入できます。空白の長さは選択範囲の長さと同しくなります。

- 無音部分を挿入するには、「編集 (Edit)」 > 「範囲 (Range)」 > 「無音部分を挿入 (Insert Silence)」を選択します。

選択範囲の開始より右に位置するイベントは右に移動してスペースを作ります。選択した範囲の開始位置がイベント/パートと「交差」している場合は分割されます。

再生とトランスポート

Cubase には、再生とトランスポートをコントロールする方法や機能が複数あります。

トランスポートパネル

トランスポートパネルには、主なトランスポート機能と、再生や録音に関するその他多くのオプションが用意されています。

- トランスポートパネルを表示するには、「トランスポート (Transport)」 > 「トランスポートパネル (Transport Panel)」を選択するか、**[F2]** を押します。

トランスポートパネルの各セクション

トランスポートパネルにはさまざまなセクションがあり、トランスポートパネルのコンテキストメニューで該当のオプションを選択することで、各セクションの表示/非表示を切り替えることができます。

- トランスポートパネルのすべてのセクションを表示するには、トランスポートパネルの任意の場所を右クリックして、表示されるコンテキストメニューから「すべて表示 (Show All)」を選択します。

使用できるセクションを以下に示します。

オーディオパフォーマンスメーター

オーディオパフォーマンスメーター

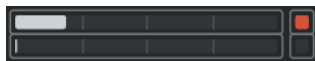

上のバーには、現在のリアルタイムピークと ASIO-Guard の負荷のうち、値が大きい方が表示されます。下のバーには、ディスクエンジンのハードディスクの転送負荷が表示されます。リアルタイムピークと ASIO-Guard の負荷を詳細に表示するには、オーディオパフォーマンスメーターをクリックして「オーディオパフォーマンス (Audio Performance)」ウィンドウを開きます。

共通録音モード

共通録音モード (Common Record Modes)



オーディオまたは MIDI の録音中に「録音 (Record)」をクリックした場合の処理と、録音の開始位置を指定できます。

オーディオ録音モード

オーディオ録音モード (Audio Record Modes)

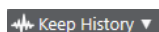

既存のイベントに上書きで録音した場合の動作を選択できます。

MIDI 録音モード

MIDI 録音モード (MIDI Record Modes)

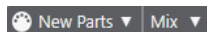

既存の MIDI パートに上書きで録音した場合の動作を選択できます。

MIDI オートクオンタイズ

オートクオンタイズ (Automatic MIDI Record Quantize)



MIDI 録音中にオートクオンタイズを有効にします。

ロケーター

左ロケーター位置へ移動 (Go to Left Locator Position)



左ロケーター位置へ移動できます。

左ロケーター位置 (Left Locator Position)

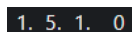

左ロケーター位置を表示します。

右ロケーター位置へ移動 (Go to Right Locator Position)



右ロケーター位置へ移動できます。

右ロケーター位置 (Right Locator Position)

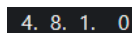

右ロケーター位置を表示します。

ロケーター範囲の長さ

左右ロケーターを選択範囲に設定 (Locators to Selection)



左右ロケーターを選択範囲に設定できます。

ロケーター範囲の長さ (Locator Range Duration)

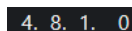

ロケーター範囲の長さを表示します。

パンチポイント

パンチポイントをロケーターにロック (Lock Punch Points to Locators)



パンチポイントを左右のロケーター位置に固定します。

パンチインポイントの有効化 (Punch In)



パンチインを有効化します。

パンチイン位置 (Punch In Position)

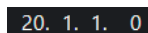

パンチイン位置を設定できます。この機能を使用するには、「**パンチポイントをロケーターにロック (Lock Punch Points to Locators)**」がオフになっている必要があります。表示/非表示を切り替えるには、分割線上の点線をクリックします。

パンチアウトポイントの有効化 (Punch Out)



パンチアウトを有効化します。

パンチアウト位置 (Punch Out Position)



パンチアウト位置を設定できます。この機能を使用するには、「**パンチポイントをロケーターにロック (Lock Punch Points to Locators)**」がオフになっている必要があります。表示/非表示を切り替えるには、分割線上の点線をクリックします。

トランスポートコントロール

前のマーカー/プロジェクト開始位置へ移動 (Go to Previous Marker/Zero)



プロジェクトカーソルを前のマーカー、またはタイムライン上のゼロの位置に移動します。

次のマーカー/プロジェクト終了位置へ (Go to Next Marker/Project End)



プロジェクトカーソルを次のマーカー、またはプロジェクト終了位置に移動します。

巻き戻し (Rewind)



巻き戻します。

早送り (Forward)



早送りします。

サイクル (Cycle)



サイクルモードのオン/オフを切り替えます。

停止 (Stop)



再生を停止します。

開始 (Start)



再生を開始します。

録音 (Transport Record)



録音モードのオン/オフを切り替えます。

タイムディスプレイ

プライマリータイムフォーマット (Select Primary Time Format)



プライマリータイムディスプレイのタイムフォーマットを選択できます。

プライマリータイムディスプレイ (Primary Time Display)

6. 1. 1. 0

プロジェクトカーソルの位置を、選択されたタイムフォーマットで表示します。

タイムフォーマット 2 を選択 (Select Secondary Time Format)



セカンダリータイムディスプレイのタイムフォーマットを選択できます。

セカンダリータイムディスプレイ (Secondary Time Display)

0:00:11.000

プロジェクトカーソルの位置を、選択されたタイムフォーマットで表示します。

マーカー

マーカーにジャンプ (Jump to Marker)

1 2 3 4 5 6 7 8

マーカーの位置を設定し、移動できます。

マーカーウィンドウを開く (Open Markers Window)



マーカーウィンドウを開きます。

プリロールとポストロール

プリロールを有効化 (Activate Pre-roll)



プリロールを有効化します。

プリロール時間 (Pre-roll Amount)

0. 0

プリロールポジションを設定できます。表示/非表示を切り替えるには、分割線上の点線をクリックします。

ポストロールを有効化 (Activate Post-roll)



ポストロールを有効化します。

ポストロール時間 (Post-roll Amount)

0. 0

ポストロールポジションを設定できます。表示/非表示を切り替えるには、分割線上の点線をクリックします。

テンポと拍子記号

テンポトラックの有効 (Activate Tempo Track)

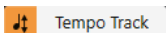

テンポトラックのオン/オフを切り替えられます。

テンポ (Tempo)

120.000

テンポ値を設定できます。

拍子記号 (Time Signature)

4/4

最初の拍子記号の値を設定できます。表示/非表示を切り替えるには、分割線上の点線をクリックします。

外部同期を有効化

外部同期を有効化 (Activate External Sync)



外部同期を有効化します。

同期設定を開く (Open Synchronization Setup)



「プロジェクト同期設定 (Project Synchronization Setup)」ダイアログを開きます。

クリック & カウントイン & クリックパターン

メトロノームクリックを有効化 (Activate Metronome Click)



メトロノームクリックをオンにします。

カウントインを有効化 (Activate Count-in)



カウントインのメトロノームクリックをオンにします。

クリックパターン (Click Pattern)



クリックパターンを設定できます。表示/非表示を切り替えるには、分割線上の点線をクリックします。

メトロノーム設定を開く (Open Metronome Setup)



「メトロノーム設定 (Metronome Setup)」ダイアログを開きます。表示/非表示を切り替えるには、分割線上の点線をクリックします。

入出力アクティビティ

MIDI 入力 (MIDI In Activity)



MIDI 入力信号を表示します。

MIDI 出力 (MIDI Out Activity)



MIDI 出力信号を表示します。

オーディオ状況 (Audio Activity)



オーディオ入力/出力信号を表示します。

オーディオクリッピング (Audio Clipping)



オーディオクリッピングを表示します。

レベル表示 (Level Display)



出力レベルを表示します。

レベルコントロール (Level Control)



出力レベルをコントロールできます。

トランスポートを設定 (Set up Transport)

トランスポートを設定 (Set up Transport)



ポップアップメニューが開き、どの要素を表示/非表示にするかを設定できます。

関連リンク

[トランスポート \(1147 ページ\)](#)

[トランスポート - スクラブ再生 \(Transport - Scrub\) \(1148 ページ\)](#)

「トランスポート (Transport)」メニュー

「トランスポート (Transport)」メニューには、複数のトランスポート機能と、再生や録音に関するその他多くのオプションが用意されています。

トランスポートパネル (Transport Panel)

トランスポートパネルを開きます。

トランスポートコマンド (Transport Commands)

開始 (Start)

再生を開始します。

停止 (Stop)

再生を停止します。

開始/停止 (Start/Stop)

再生を開始/停止します。

サイクル (Cycle)

サイクルモードのオン/オフを切り替えます。

録音 (Record)

録音モードのオン/オフを切り替えます。

巻き戻し (Rewind)

巻き戻します。

早送り (Forward)

早送りします。

高速巻き戻し (Fast Rewind)

高速で巻き戻します。

高速早送り (Fast Forward)

高速で早送りします。

カーソルを左へ微調整 (Nudge Cursor Left)

プロジェクトカーソルの位置を左に動かします。

カーソルを右へ微調整 (Nudge Cursor Right)

プロジェクトカーソルの位置を右に動かします。

カーソル位置を入力 (Enter Project Cursor Position)

プロジェクトカーソルの位置を手動で入力できます。

テンポを入力 (Enter Tempo)

テンポを手動で入力できます。

拍子記号を入力 (Enter Time Signature)

拍子を手動で入力できます。

プロジェクト開始位置へ移動 (Go to Project Start)

プロジェクトカーソルの位置をプロジェクトの開始位置に移動します。

プロジェクト終了位置へ移動 (Go to Project End)

プロジェクトカーソルの位置をプロジェクトの終了位置に移動します。

タイムフォーマットの変更 (Exchange Time Formats)

プライマリータイムディスプレイとセカンダリータイムディスプレイを入れ替えます。

ロケーター (Locators)

左ロケーター位置へ移動 (Go to Left Locator Position)

プロジェクトカーソルの位置を左ロケーターの位置に移動します。

右ロケーター位置へ移動 (Go to Right Locator Position)

プロジェクトカーソルの位置を右ロケーターの位置に移動します。

左ロケーターをプロジェクトカーソル位置に設定 (Set Left Locator to Project Cursor Position)

左ロケーターをプロジェクトカーソルの位置に設定します。

右ロケーターをプロジェクトカーソル位置に設定 (Set Right Locator to Project Cursor Position)

右ロケーターをプロジェクトカーソルの位置に設定します。

左ロケーター位置を入力 (Enter Left Locator Position)

左ロケーターの位置を手動で入力できます。

右ロケーター位置を入力 (Enter Right Locator Position)

右ロケーターの位置を手動で入力できます。

ロケーター範囲の長さを入力 (Enter Locator Range Duration)

ロケーター範囲の長さを手動で入力できます。

ロケーターを選択範囲に設定 (Set Locators to Selection Range)

選択範囲を囲むようにロケーターを設定します。

右と左のロケーター位置を入れ替え (Exchange Left & Right Locator Positions)

左右ロケーターの位置を入れ替えます。

選択範囲をループ (Loop Selection Range)

現在の選択範囲の開始位置から再生をスタートし、選択範囲の終了位置に到達すると、開始位置から再度リピート再生します。

パンチポイント

パンチインを有効化 (Activate Punch In)

パンチインのオン/オフを切り替えます。

パンチアウトを有効化 (Activate Punch Out)

パンチアウトのオン/オフを切り替えます。

パンチイン位置へ移動 (Go to Punch In Position)

プロジェクトカーソルの位置をパンチイン位置に移動します。

パンチアウト位置へ移動 (Go to Punch Out Position)

プロジェクトカーソルの位置をパンチアウト位置に移動します。

パンチポイントをロケータにロック (Lock Punch Points to Locators)

パンチイン/パンチアウト位置を左右ロケータにロック/ロック解除できます。

パンチインをプロジェクトカーソル位置に設定 (Set Punch In to Project Cursor Position)

パンチイン位置をプロジェクトカーソルの位置に移動します。

パンチアウトをプロジェクトカーソル位置に設定 (Set Punch Out to Project Cursor Position)

パンチアウト位置をプロジェクトカーソルの位置に移動します。

パンチイン位置を入力 (Enter Punch In Position)

パンチイン位置を手動で入力できます。

パンチアウト位置を入力 (Enter Punch Out Position)

パンチアウト位置を手動で入力できます。

パンチポイントを選択範囲に設定 (Set Punch Points to Selection Range)

パンチイン/パンチアウト位置を選択したイベント範囲に設定します。

プロジェクトカーソル位置に設定 (Set Project Cursor Position)

カーソル位置を選択範囲の左端に設定 (Locate Selection Start)

プロジェクトカーソルを選択範囲の開始位置に移動します。

カーソル位置を選択範囲の終了位置に設定 (Locate Selection End)

プロジェクトカーソルを選択範囲の終了位置に移動します。

カーソル位置を次のマーカーに設定 (Locate Next Marker)

プロジェクトカーソルを次のマーカーに移動します。

カーソル位置を前のマーカーに設定 (Locate Previous Marker)

プロジェクトカーソルを前のマーカーに移動します。

カーソル位置を次のヒットポイントに設定 (Locate Next Hitpoint)

プロジェクトカーソルを、選択したトラック上の次のヒットポイントに移動します。

カーソル位置を前のヒットポイントに設定 (Locate Previous Hitpoint)

プロジェクトカーソルを、選択したトラック上の前のヒットポイントに移動します。

カーソル位置を次のイベントに設定 (Locate Next Event)

プロジェクトカーソルを、選択したトラック上の次のイベントに移動します。

カーソル位置を前のイベントに設定 (Locate Previous Event)

プロジェクトカーソルを、選択したトラック上の前のイベントに移動します。

プロジェクト範囲の再生 (Play Project Range)

選択開始位置から再生 (Play from Selection Start)

現在の選択範囲の開始位置から再生を行ないます。

選択終了位置から再生 (Play from Selection End)

現在の選択範囲の終了位置から再生を行ないます。

選択開始位置まで 2 秒再生 (Play until Selection Start)

現在の選択範囲の開始より 2 秒前から再生を開始し、選択範囲の開始位置で停止します。

選択終了位置まで 2 秒再生 (Play until Selection End)

現在の選択範囲の終了より 2 秒前から再生を開始し、選択範囲の終了位置で停止します。

次のマーカーまで再生 (Play until Next Marker)

現在のプロジェクトカーソルから再生し、次のマーカーで停止します。

選択範囲を再生 (Play Selection Range)

現在の選択範囲の始めから再生し、選択範囲の終わりで停止します。

プリロールとポストロール (Pre-roll & Post-roll)

プリロールを使用 (Use Pre-roll)

プリロールのオン/オフを切り替えます。

ポストロールを使用 (Use Post-roll)

ポストロールのオン/オフを切り替えます。

選択範囲の開始位置からポストロール (Post-roll from Selection Start)

選択範囲の開始位置から再生を開始して、トランスポートパネルの「ポストロール (Post-roll)」フィールドで設定した時間を経過すると停止します。

選択範囲の終了位置からポストロール (Post-roll from Selection End)

選択範囲の終了位置から再生を開始して、トランスポートパネルの「ポストロール (Post-roll)」フィールドで設定した時間を経過すると停止します。

選択範囲の開始位置までプリロール (Pre-roll to Selection Start)

選択範囲の開始位置で再生を停止します。再生の開始位置はトランスポートパネルの「プリロール (Pre-roll)」フィールドで設定します。

選択範囲の終了位置までプリロール (Pre-roll to Selection End)

選択範囲の終了位置で再生を停止します。再生の開始位置はトランスポートパネルの「プリロール (Pre-roll)」フィールドで設定します。

テンポトラックを使用 (Use Tempo Track)

テンポトラックのオン/オフを切り替えます。

共通録音モード (Common Record Modes)

パンチイン/アウト (Punch In/Out)

パンチイン/アウトのオン/オフを切り替えます。

リレコード (Re-Record)

リレコードモードのオン/オフを切り替えます。

プロジェクトカーソル位置から録音開始 (Start Recording at Project Cursor Position)

プロジェクトカーソル位置から録音を開始します。

左ロケーター位置から録音開始/パンチイン位置 (Start Recording at Left Locator/Punch In Position)

左ロケーター位置から録音を開始します。

オーディオ録音モード (Audio Record Mode)

既存のイベントに上書きで録音した場合の動作を選択できます。

履歴を保持 (Keep History)

既存のイベントの全体または一部を保持します。

サイクル履歴および置き換え (Cycle History + Replace)

既存のイベントの全体または一部を新しい録音で置き換えます。サイクル録音モードの場合、そのサイクル録音のすべてのテイクが保持されます。

置き換え (Replace)

既存のイベントの全体または一部を最後のテイクで置き換えます。

MIDI 録音モード (MIDI Record Mode)

既存のパートに上書きで録音した場合の動作を選択できます。

新規パート (New Parts)

既存のパートを保持して新しい録音を新しいパートとして保存します。

マージ (Merge)

パート内の既存のイベントを保持して新しく録音したイベントを追加します。

置き換え (Replace)

パート内の既存のイベントを新しい録音で置き換えます。

録音中にオートクオンタイズ (Auto Quantize in Record)

録音中にオートクオンタイズを有効にします。

MIDI サイクル録音モード (MIDI Cycle Record Mode)

ミックス (Mix)

録音したすべての内容を既存の録音に追加します。

上書き (Overwrite)

MIDI ノートを演奏するか MIDI メッセージを送信するとすぐに、前回のラップで録音したすべての MIDI が上書きされます。

最終テイクを保存 (Keep Last)

新しいラップが完了したときにのみ、前回録音したラップが置き換えられます。

スタック (Stacked)

録音した各サイクルラップは個別の MIDI パートに分けられ、トラックは各ラップのレーンに分けられます。パートはレーンごとに重なって配置されます。最終テイク以外の全テイクがミュートされます。

ミックススタック (ミュートなし) (Mix-Stacked (No Mute))

「スタック (Stacked)」と同じですが、パートはミュートされません。

録音中にオートクオンタイズ (Auto Quantize in Record)

録音中にオートクオンタイズを有効にします。

非録音時の MIDI 入力データの記録 (MIDI Retrospective Recording)

停止モードまたは再生中に再生した MIDI データを復帰させることができます。次のオプションを使用できます。

「All MIDI Inputs」から挿入 (Insert from All MIDI Inputs)

すべてのトラック入力に送信された MIDI データを、選択したトラックにリニア MIDI パートとして挿入します。

トラック入力からリニア録音として挿入 (Insert from Track Input as Linear Recording)

トラック入力に送信された MIDI データを、選択したトラックにリニア MIDI パートとして挿入します。

トラック入力からサイクル録音として挿入 (Insert from Track Input as Cycle Recording)

トラック入力に送信された MIDI データを、選択したトラックにスタック MIDI パートとして挿入します。

バッファをすべて消去 (Empty All Buffers)

選択したトラックの非録音時の記録用バッファを空にします。

メトロノーム設定 (Metronome Setup)

「メトロノーム設定 (Metronome Setup)」ダイアログを開きます。

メトロノームを使用 (Activate Metronome)

メトロノームクリックのオン/オフを切り替えます。

プロジェクト同期設定 (Project Synchronization Setup)

「プロジェクト同期設定 (Project Synchronization Setup)」ダイアログを開きます。

外部同期を有効化 (Activate External Sync)

Cubase が外部と同期するように設定します。

関連リンク

[左右ロケーター \(244 ページ\)](#)

[パンチインとパンチアウト \(250 ページ\)](#)

[プリロールとポストロール \(249 ページ\)](#)

[「共通録音モード \(Common Record Modes\)」メニュー \(270 ページ\)](#)

[オーディオ録音モード \(276 ページ\)](#)

[MIDI 録音モード \(283 ページ\)](#)

[MIDI 録音の復帰 \(284 ページ\)](#)

[メトロノームクリック \(251 ページ\)](#)

トランスポートバー

トランスポートバーには、プロジェクトウィンドウの統合ゾーンおよび固定ゾーンのすべてのトランスポート機能が含まれています。

- トランスポートバーを有効にするには、プロジェクトウィンドウのツールバーで「**ウィンドウレイアウトの設定 (Setup Window Layout)**」をクリックして「**トランスポートバー (Transport Bar)**」をオンにします。
- トランスポートのすべての要素を表示するには、トランスポートバーの何もない箇所を右クリックして「**すべて表示 (Show All)**」を選択します。
- セクションのすべてのコントロールを表示するには、そのセクションの右側にある点をクリックして右端までドラッグします。コントロールをふたたび非表示にするには、左にドラッグします。



関連リンク

[トランスポートバー \(52 ページ\)](#)

[プロジェクトウィンドウのツールバー \(38 ページ\)](#)

トランスポートバーの各セクション

トランスポートバーにはさまざまなセクションがあり、コンテキストメニューで該当のオプションを選択することで、各セクションの表示/非表示を切り替えることができます。

- トランスポートバーを有効にするには、プロジェクトウィンドウのツールバーで「**ウィンドウレイアウトの設定 (Setup Window Layout)**」をクリックして「**トランスポートバー (Transport Bar)**」をオンにします。
- ツールの表示/非表示を切り替えるには、トランスポートバーの何もない箇所を右クリックしてトランスポートバーのコンテキストメニューを開き、表示するツールをオンにします。すべてのツールを表示するには、「**すべて表示 (Show All)**」を選択します。

プラグインディレイ補正の解除

プラグインディレイ補正の解除 (Constrain Delay Compensation)



ディレイ補正で生じるレイテンシーを最小限に抑えます。

共通録音モード

共通録音モード (Common Record Modes)



オーディオまたは MIDI の録音中に「**録音 (Record)**」をクリックした場合の処理と、録音の開始位置を指定できます。

オーディオ録音モード

オーディオ録音モード (Audio Record Modes)

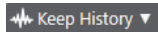

既存のイベントに上書きで録音した場合の動作を選択できます。

MIDI 録音モード

MIDI 録音モード (MIDI Record Modes)

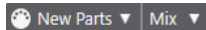

既存の MIDI パートに上書きで録音した場合の動作を選択できます。

MIDI オートクオンタイズ

オートクオンタイズ (Automatic MIDI Record Quantize)



MIDI 録音中にオートクオンタイズを有効にします。

左の分割線

左の分割線

分割線の左に配置されたツールが常に表示されます。

オーディオパフォーマンスメーター

オーディオパフォーマンスメーター



上のバーには、現在のリアルタイムピークと ASIO-Guard の負荷のうち、値が大きい方が表示されます。下のバーには、ディスクエンジンのハードディスクの転送負荷が表示されます。リアルタイムピークと ASIO-Guard の負荷を詳細に表示するには、オーディオパフォーマンスメーターをクリックして「**オーディオパフォーマンス (Audio Performance)**」ウィンドウを開きます。

ロケーター

左ロケーター位置へ移動 (Go to Left Locator Position)



左ロケーター位置へ移動できます。

左ロケーター位置 (Left Locator Position)

1. 5. 1. 0

左ロケーター位置を表示します。

右ロケーター位置へ移動 (Go to Right Locator Position)



右ロケーター位置へ移動できます。

右ロケーター位置 (Right Locator Position)

4. 8. 1. 0

右ロケーター位置を表示します。

ロケーター範囲の長さ

左右ロケーターを選択範囲に設定 (Locators to Selection)



左右ロケーターを選択範囲に設定できます。

ロケーター範囲の長さ (Locator Range Duration)

4. 8. 1. 0

ロケーター範囲の長さを表示します。

パンチポイント

パンチインポイントの有効化 (Punch In)



パンチインを有効化します。

パンチアウトポイントの有効化 (Punch Out)



パンチアウトを有効化します。

パンチポイントをロケーターにロック (Lock Punch Points to Locators)



パンチポイントを左右のロケーター位置に固定します。

パンチイン位置 (Punch In Position)

20. 1. 1. 0

パンチイン位置を設定できます。この機能を使用するには、「**パンチポイントをロケーターにロック (Lock Punch Points to Locators)**」がオフになっている必要があります。表示/非表示を切り替えるには、分割線上の点線をクリックします。

パンチアウト位置 (Punch Out Position)

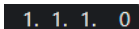

パンチアウト位置を設定できます。この機能を使用するには、「**パンチポイントをロケーターにロック (Lock Punch Points to Locators)**」がオフになっている必要があります。表示/非表示を切り替えるには、分割線上の点線をクリックします。

トランスポートコントロール

前のマーカー/プロジェクト開始位置へ移動 (Go to Previous Marker/Zero)



プロジェクトカーソルを前のマーカー、またはタイムライン上のゼロの位置に移動します。

次のマーカー/プロジェクト終了位置へ (Go to Next Marker/Project End)



プロジェクトカーソルを次のマーカー、またはプロジェクト終了位置に移動します。

巻き戻し (Rewind)



巻き戻します。

早送り (Forward)



早送りします。

サイクル (Cycle)



サイクルモードのオン/オフを切り替えます。

停止 (Stop)



再生を停止します。

開始 (Start)



再生を開始します。

録音 (Transport Record)



録音モードのオン/オフを切り替えます。

非録音時の MIDI 入力データを記録

All MIDI Inputs からの非録音時の入力データ記録を選択トラックに挿入 (Insert Retrospective Recording from All MIDI Inputs on Selected Track)



停止モードまたは再生中に入力していた MIDI ノートを復帰させることができます。

タイムディスプレイ

プライマリータイムフォーマット (Select Primary Time Format)



プライマリータイムディスプレイのタイムフォーマットを選択できます。

プライマリータイムディスプレイ (Primary Time Display)

6. 1. 1. 0

プロジェクトカーソルの位置を、選択されたタイムフォーマットで表示します。

タイムフォーマット 2 を選択 (Select Secondary Time Format)



セカンダリータイムディスプレイのタイムフォーマットを選択できます。

セカンダリータイムディスプレイ (Secondary Time Display)

0:00:11.000

プロジェクトカーソルの位置を、選択されたタイムフォーマットで表示します。

マーカー

マーカーにジャンプ (Jump to Marker)

1 2 3 4 5 6 7 8

マーカーの位置を設定し、移動できます。

マーカーウィンドウを開く (Open Markers Window)



マーカーウィンドウを開きます。

プリロールとポストロール

プリロールを有効化 (Activate Pre-roll)



プリロールを有効化します。

プリロール時間 (Pre-roll Amount)

0. 0

プリロールポジションを設定できます。表示/非表示を切り替えるには、分割線上の点線をクリックします。

ポストロールを有効化 (Activate Post-roll)



ポストロールを有効化します。

ポストロール時間 (Post-roll Amount)

0. 0

ポストロールポジションを設定できます。表示/非表示を切り替えるには、分割線上の点線をクリックします。

テンポと拍子記号

テンポトラックの有効 (Activate Tempo Track)



テンポトラックのオン/オフを切り替えられます。

テンポ (Tempo)

120.000

テンポ値を設定できます。

拍子記号 (Time Signature)

4/4

最初の拍子記号の値を設定できます。表示/非表示を切り替えるには、分割線上の点線をクリックします。

右の分割線

右の分割線

分割線の右に配置されたツールが常に表示されます。

外部同期を有効化

外部同期を有効化 (Activate External Sync)



外部同期を有効化します。

同期設定を開く (Open Synchronization Setup)



「プロジェクト同期設定 (Project Synchronization Setup)」ダイアログを開きます。

クリック & カウントイン

メトロノームクリックを有効化 (Activate Metronome Click)



メトロノームクリックをオンにします。

カウントインを有効化 (Activate Count-in)



カウントインのメトロノームクリックをオンにします。

クリックパターン (Click Pattern)



クリックパターンを設定できます。表示/非表示を切り替えるには、分割線上の点線をクリックします。

メトロノーム設定を開く (Open Metronome Setup)



「メトロノーム設定 (Metronome Setup)」ダイアログを開きます。表示/非表示を切り替えるには、分割線上の点線をクリックします。

入出力アクティビティ

MIDI 入力 (MIDI In Activity)



MIDI 入力信号を表示します。

MIDI 出力 (MIDI Out Activity)



MIDI 出力信号を表示します。

オーディオ状況 (Audio Activity)



オーディオ入力/出力信号を表示します。

オーディオクリッピング (Audio Clipping)



オーディオクリッピングを表示します。

レベル表示 (Level Display)



出力レベルを表示します。

レベルコントロール (Level Control)



出力レベルをコントロールできます。

トランスポートを設定

トランスポートを設定 (Set up Transport)



ポップアップメニューが開き、どの要素を表示/非表示にするかを設定できます。

トランスポートポップアップウィンドウ

トランスポートパネル、トランスポートバー、およびプロジェクトウィンドウのツールバーのトランスポートコントロールが閉じている場合、トランスポートポップアップウィンドウから特定のトランスポートコマンドにアクセスできます。

以下のデフォルトのキーボードショートカットにより、トランスポートバーポップアップウィンドウが開きます。

左ロケーターを入力

[Shift] + [L]

右ロケーターを入力

[Shift] + [R]

カーソル位置を入力

[Shift] + [P]

テンポを入力

[Shift] + [T]

拍子記号を入力

[Shift] + [C]

パンチイン位置を入力

[Shift] + [I]

パンチアウト位置を入力

[Shift] + [O]

左ロケーターへ移動

テンキー [1]

右ロケーターへ移動

テンキー [2]

指定されたキーボードショートカットで、トランスポートポップアップウィンドウの対応するセクションが開きます。

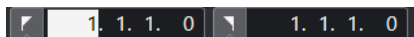

左ロケーター位置入力用のトランスポートポップアップウィンドウ

補足

トランスポートポップアップウィンドウを閉じるには、**[Esc]** を押します。

タイムディスプレイウィンドウ

「タイムディスプレイ (Time Display)」ウィンドウは、現在のタイムポジションを別ウィンドウで表示します。このウィンドウでは、サイズの調節と表示するタイムフォーマットを指定できます。

- 「タイムディスプレイ (Time Display)」ウィンドウを開くには、「スタジオ (Studio)」 > 「その他のオプション (More Options)」 > 「タイムディスプレイ (Time Display)」を選択します。

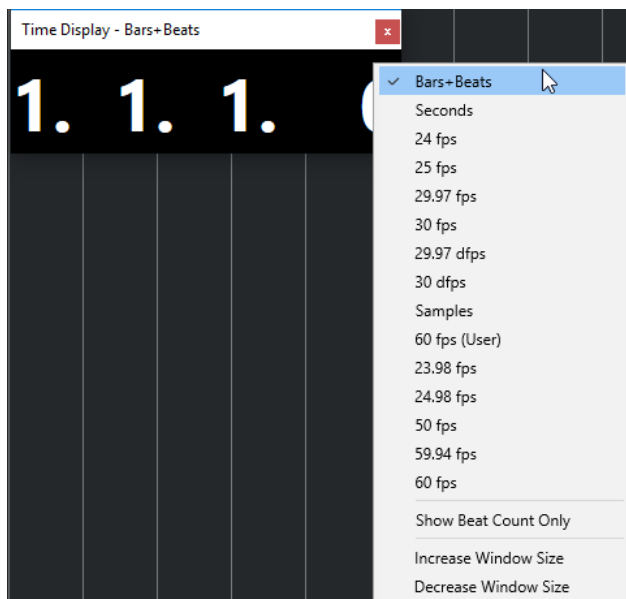

ウィンドウを右クリックすると、次のオプションが表示されます。

小節/拍 (Bars+Beats)

時間が小節/拍単位で表示されます。

秒 (Seconds)

時間が秒単位で表示されます。

fps

時間が秒ごとのフレーム数で表示されます。

サンプル数 (Samples)

時間がサンプル数で表示されます。

拍数のみを表示 (Show Beat Count Only)

拍数のみを表示します。この機能は、「タイムディスプレイ (Time Display)」ウィンドウを仮想メトロノームとして使用する場合に便利です。

ウィンドウサイズを拡大 (Increase Window Size)

ウィンドウサイズと表示される値を拡大します。

ウィンドウサイズを縮小 (Decrease Window Size)

ウィンドウサイズと表示される値を縮小します。

補足

「スタジオ設定 (Studio Setup)」ダイアログの「タイムディスプレイ (Time Display)」ページで「ウィンドウの透かし (Window Transparency)」を設定できます。

関連リンク

[拍子イベント](#) (1029 ページ)

左右ロケータ

左右ロケータは、プロジェクトウィンドウおよびエディターで参照位置として使用できる 1 組のマーカーです。

ロケータは、以下のような操作に役立ちます。

- プロジェクトカーソルのポジショニング
- 録音の開始位置と終了位置の定義
- イベントの読み込みまたは書き込みの開始位置の定義
- サイクル範囲の設定
- イベントの選択、コピー、作成、または分割



ロケータは、ルーラー上のフラッグとして表示されます。

左右のロケータ間の領域がロケータ範囲です。ロケータ範囲はルーラーおよびイベントディスプレイ上で強調表示されます。

補足

MIDI エディターのイベントディスプレイでは、「パート範囲を表示 (Show Part Borders)」がオフになっている場合のみロケータ範囲が強調表示されます。

- サイクルモードのオン/オフを切り替えるには、ルーラーの上部のロケータ範囲をクリックするか、トランスポートコントロールの「サイクルをオン (Activate Cycle)」をオンにします。



- 補足

サイクルモードをオンにした場合、右ロケータが左ロケータよりも前に置かれていると、再生時にロケータ範囲がスキップされます。



関連リンク

[プロジェクトウィンドウのツールバー](#) (38 ページ)

[プロジェクトカーソルを設定する](#) (246 ページ)

[録音を手動で開始する](#) (267 ページ)

[録音を自動的に開始する](#) (267 ページ)

[サイクル録音](#) (269 ページ)

パンチインとパンチアウト (250 ページ)
「共通録音モード (Common Record Modes)」メニュー (270 ページ)
MIDI ファイルのオプションの読み込み (296 ページ)
MIDI ファイルの「書き出しオプション (Export Options)」ダイアログ (161 ページ)
オーディオミックスダウンの書き出し (1038 ページ)
サイクルマーカーを使用してロケータを設定する (344 ページ)
「選択 (Select)」サブメニュー (200 ページ)
選択範囲の選択メニュー (219 ページ)
選択範囲の切り取り、コピー、貼り付け (223 ページ)
オーディオパート (196 ページ)
MIDI パート (197 ページ)
拍子トラックのコントロール (149 ページ)
左右ロケータ間で反復して複製 (214 ページ)
イベントを分割する (210 ページ)
トランスポート (1147 ページ)

左ロケータを設定する

左ロケータの設定は、プロジェクトウィンドウおよびエディターで参照位置を追加する場合に便利です。

手順

- 以下のいずれかの操作を行ないます。
 - **[Ctrl]/[command]** を押しながらかルーラーの上部をクリックすると、クリックした位置に左ロケータが設定されます。
 - 「左ロケータ位置 (Left Locator Position)」の値を調節します。
これはプロジェクトウィンドウのツールバー、エディターのツールバー、トランスポートパネル、トランスポートバーの「ロケータ (Locators)」セクションにあります。
 - ルーラーの上部で左ロケータのハンドルをドラッグします。
 - **[Ctrl]/[command]** を押しながらかテンキーの **[1]** を押すと、左ロケータがプロジェクトカーソルの位置に設定されます。
 - **[Alt/Opt]** を押しながらかトランスポートパネルの「左ロケータ位置へ移動 (Go to Left Locator Position)」をクリックします。

右ロケータを設定する

右ロケータの設定は、プロジェクトウィンドウおよびエディターで参照位置を追加する場合に便利です。

手順

- 以下のいずれかの操作を行ないます。
 - **[Alt/Opt]** を押しながらかルーラーの上部をクリックすると、クリックした位置に右ロケータが設定されます。
 - 「右ロケータ位置 (Right Locator Position)」の値を調節します。
これはプロジェクトウィンドウのツールバー、エディターのツールバー、トランスポートパネル、トランスポートバーの「ロケータ (Locators)」セクションにあります。
 - ルーラーの上部で右ロケータのハンドルをドラッグします。
 - **[Ctrl]/[command]** を押しながらかテンキーの **[2]** を押すと、右ロケータがプロジェクトカーソルの位置に設定されます。

- **[Alt/Opt]** を押しながらトランスポートパネルの「右ロケータ位置へ移動 (Go to Right Locator Position)」をクリックします。
-

ロケータ範囲を設定する

ロケータ範囲、つまり左右のロケータ間の領域を設定できます。

手順

- 以下のいずれかの操作を行ないます。
 - ルーラーの上部をクリックしてドラッグします。
 - 範囲またはイベントを選択して **[P]** を押すと、ロケータが選択範囲に設定されます。
 - サイクルマーカーをダブルクリックします。
 - **[Ctrl]/[command] + [Alt/Opt]** を押しながらルーラー上部の任意の位置をクリックすると、両方のロケータが一番近いスナップ位置に設定されます。
-

結果

ロケータ範囲が設定され、ルーラーおよびイベントディスプレイ上で強調表示されます。操作には、スナップ機能の設定が反映されます。

ロケータ範囲を移動する

ルーラーで、ロケータ範囲を移動できます。

前提条件

ロケータ範囲を設定しておきます。

手順

1. ロケータ範囲内のルーラーの上部にマウスポインターを合わせると、手のアイコンが表示されます。
 2. クリックして左右にドラッグするとロケータ範囲が移動します。
-

プロジェクトカーソルを設定する

クリックした位置、マーカーの位置、またはあらかじめ定義した位置にプロジェクトカーソルを設定できます。

手順

- 以下のいずれかの操作を行ないます。
 - **[Shift] + [Alt/Opt]** を押しながら、プロジェクトウィンドウのイベントディスプレイをクリックします。
 - 「前のマーカー/プロジェクト開始位置へ移動 (Go to Previous Marker/Zero)」または「次のマーカー/プロジェクト終了位置へ (Go to Next Marker/Project End)」をクリックします。
これらはプロジェクトウィンドウのツールバー、エディターのツールバー、トランスポートパネル、トランスポートバーの「トランスポートコントロール (Transport Controls)」セクションにあります。
 - ルーラーの下部をクリックします。

- 「トランスポート (Transport)」 > 「プロジェクトカーソル位置に設定 (Set Project Cursor Position)」を選択し、サブメニューのエントリーを選択します。
- キーボードショートカットを使用します。

補足

プロジェクトカーソルの位置を設定するキーボードショートカットは、「キーボードショートカット (Key Commands)」ダイアログの「トランスポート (Transport)」カテゴリで割り当てることができます。デフォルトのキーボードショートカットに加えて、たとえばプロジェクトカーソルを一定の間隔で前後に移動するコマンドなどを追加で設定できます。

関連リンク

- [トランスポートパネルの各セクション \(226 ページ\)](#)
- [ルーラー \(49 ページ\)](#)
- [「トランスポート \(Transport\)」メニュー \(231 ページ\)](#)
- [トランスポート \(1147 ページ\)](#)
- [トランスポートバー \(236 ページ\)](#)
- [左右ロケーター \(244 ページ\)](#)
- [キーボードショートカット \(1092 ページ\)](#)

オートスクロール設定メニュー

「オートスクロール (Auto-Scroll)」をオンにすると、再生中にプロジェクトカーソルがウィンドウに常に表示されるようになります。

プロジェクトウィンドウまたはいずれかのエディターのツールバーで「オートスクロール (Auto-Scroll)」をオンにした場合、「オートスクロール設定を選択 (Select Auto-Scroll Settings)」ポップアップメニューで以下のモードが使用できます。

ページのスクロール (Page Scroll)

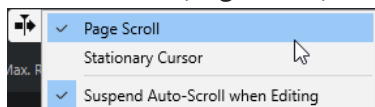

プロジェクトカーソルがウィンドウの左から右へと移動します。プロジェクトカーソルがウィンドウの右端に達すると、ルーラーとプロジェクトカーソルがウィンドウの左端にジャンプし、そこからまた始まります。この動作は本のページをめくる動きに似ています。

カーソルを中央に表示 (Stationary Cursor)

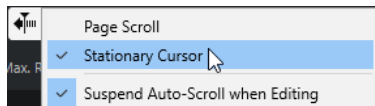

プロジェクトカーソルはウィンドウ中央に固定され、ルーラーが左にスクロールし続けます。

関連リンク

- [プロジェクトウィンドウのツールバー \(38 ページ\)](#)

編集中はオートスクロール機能を停止する (Suspend Auto-Scroll when Editing)

再生しながら編集を行なう際にプロジェクトウィンドウの表示をそのまま変更したくない場合は、「編集中はオートスクロール機能を停止する (Suspend Auto-Scroll when Editing)」をオンにしてください。

「編集中はオートスクロール機能を停止する (Suspend Auto-Scroll when Editing)」は、「オートスクロール (Auto-Scroll)」ボタンの右側にある「オートスクロール設定を選択 (Select Auto-Scroll Settings)」ポップアップメニューからオプションとして選択できます。

このオプションをオンにした場合、再生中にイベントディスプレイのどこかをクリックすると、再生を停止するか「オートスクロール (Auto-Scroll)」を再度クリックするまでオートスクロール機能が停止します。

視覚的な変化として、「オートスクロール (Auto-Scroll)」ボタンの色が変わります。

タイムフォーマット

さまざまなタイムフォーマットを設定できます。

プライマリータイムフォーマットを選択する

トランスポートパネルで、プライマリータイムフォーマットを選択できます。プログラムのすべてのルーラーと位置表示に適用される表示形式を設定します (グローバル設定)。ルーラートラックに影響はありません。

手順

1. トランスポートパネルのメイントランスポートセクションで、「プライマリータイムフォーマット (Select Primary Time Format)」をクリックします。
2. ポップアップメニューからタイムフォーマットを選択します。

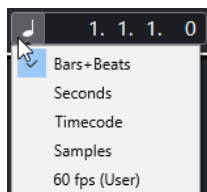

結果

トランスポートパネルおよびすべてのルーラーと位置表示のタイムフォーマットが更新されます。

補足

プライマリータイムフォーマットは、「プロジェクト (Project)」 > 「プロジェクト設定 (Project Setup)」を選択し、「プロジェクトタイムディスプレイ (Project Time Displays)」セクションで「表示の単位 (Display Format)」ポップアップメニューを開いて選択することもできます。

関連リンク

[「プロジェクト設定 \(Project Setup\)」ダイアログ \(101 ページ\)](#)

独自のタイムディスプレイ

グローバルな表示形式とは別に、独自のタイムディスプレイを表示できます。

独自のタイムディスプレイを選択するには、以下のいずれかの操作を行ないます。

- プロジェクトウィンドウまたは任意のエディターで、ルーラーの右側にある矢印ボタンをクリックする
- 「プロジェクト (Project)」 > 「トラックを追加 (Add Track)」 > 「ルーラー (Ruler)」を選択してルーラートラックを追加し、ルーラーを右クリックする
- トランスポートパネルのメイントランスポートセクションで、「セカンダリータイムフォーマット (Select Secondary Time Format)」をクリックする

関連リンク

[ルーラー](#) (49 ページ)

[ルーラートラック](#) (142 ページ)

プリロールとポストロール

プリロール/ポストロールを有効にするには、トランスポートパネルの「プリロールとポストロール (Pre-roll & Post-roll)」セクションで対応するボタンをクリックするか、「トランスポート (Transport)」 > 「プリロールとポストロール (Pre-roll & Post-roll)」 > 「プリロールを使用/ポストロールを使用 (Use Pre-roll/Use Post-roll)」を選択します。

補足

「プリロールとポストロール (Pre-roll & Post-roll)」セクションを表示するには、トランスポートパネルまたはトランスポートバーの任意の場所を右クリックして「プリロールとポストロール (Pre-roll & Post-roll)」をオンにします。

- プリロールの数値を設定すると、再生開始時に、短いセクションをロールバックするように、Cubase に指示することになります。

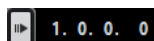

- ポストロールの数値を設定すると、オートパンチアウト後、停止する前に短いセクションを再生するように、Cubase に指示することになります。

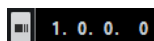

補足

これは、トランスポートパネルでパンチアウトがオンになっていて、「環境設定 (Preferences)」ダイアログの「録音 (Record)」ページで「オートパンチアウト後に停止 (Stop after Automatic Punch Out)」がオンになっているときにだけ有効です。

プリロールとポストロールを使用する

録音時のプリロールとポストロールの値を設定できます。

前提条件

トランスポートパネルで「パンチポイントをロケーターにロック (Lock Punch Points to Locators)」をオンにしておきます。

手順

1. 任意の録音開始位置に左ロケータを、終了位置には右ロケータを設定します。
2. トランスポートパネルまたはトランスポートバーで「パンチイン」と「パンチアウト」をオンにします。
3. 「環境設定 (Preferences)」ダイアログで、「録音 (Record)」を選択します。
4. 「オートパンチアウト後に停止 (Stop after Automatic Punch Out)」をオンにします。
5. トランスポートパネルまたはトランスポートバーの任意の場所を右クリックして「プリロールとポストロール (Pre-roll & Post-roll)」をオンにします。
6. 「プリロールとポストロール (Pre-roll & Post-roll)」セクションで、「プリロール (Pre-roll)」と「ポストロール (Post-roll)」をオンにします。
7. 「プリロール時間 (Pre-roll Amount)」フィールドと「ポストロール時間 (Post-roll Amount)」フィールドに、プリロールとポストロールの値を入力します。
8. 「録音 (Record)」をオンにします。

結果

指定したプリロール値だけプロジェクトカーソルがロールバックし、再生が開始されます。カーソルが左ロケータに達すると、録音が自動的に開始されます。カーソルが右ロケータに達すると録音は停止しますが、再生はポストロール値として指定した時間だけ継続してから停止します。

パンチインとパンチアウト

パンチイン/パンチアウトポイントは、録音のパンチイン/パンチアウトに使用できる 1 組のマーカです。パンチイン位置は録音開始位置を、パンチアウト位置は録音停止位置を決定します。

トランスポートパネルの対応するボタンをオンにすることで、パンチイン/パンチアウトをオンにできます。

パンチイン位置は左ロケータの位置にロックされ、パンチアウト位置は右ロケータの位置にロックされます。パンチ位置フィールドは使用できません。

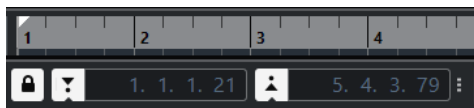

ただし、「パンチポイントをロケータにロック (Lock Punch Points to Locators)」をオフにすると、パンチポイントをロケータから切り離すことができます。

この機能をオフにすると、値フィールドへの入力が可能になり、パンチ位置をロケータ位置とは関係なく設定できるようになります。

ルーラー上のパンチイン/パンチアウトハンドルをドラッグしてパンチ位置を設定することもできます。

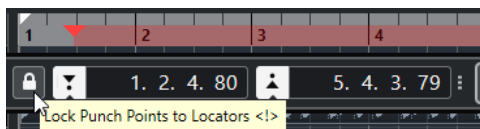

関連リンク

[録音を自動的に開始する \(267 ページ\)](#)

[パンチアウト位置で録音を自動的に停止する \(268 ページ\)](#)

メトロノームクリック

メトロノームクリックを、演奏と録音におけるタイミングの基準として使用できます。メトロノームのタイミングを決定する2つのパラメーターは、プロジェクトのテンポと拍子です。

- メトロノームクリックをオンにするには、トランスポートパネルで「メトロノームクリックを有効化 (Activate Metronome Click)」をオンにします。
「トランスポート (Transport)」 > 「メトロノームを使用 (Activate Metronome)」を選択するか、対応するキーボードショートカットを使用してオンにすることもできます。
- 再生中、録音中、またはカウントイン中にメトロノームクリックを鳴らすかどうか指定するには、「トランスポート (Transport)」 > 「メトロノーム設定 (Metronome Setup)」を選択して「全般 (General)」タブで変更を行ないます。
- メトロノームクリックのサウンドを設定するには、「トランスポート (Transport)」 > 「メトロノーム設定 (Metronome Setup)」を選択して「クリック音 (Click Sounds)」タブで変更を行ないます。

関連リンク

[トランスポートパネルの各セクション \(226 ページ\)](#)

[プロジェクトのテンポモード \(1018 ページ\)](#)

クリックパターン

クリックパターンでは、カスタムのメトロノームクリックを設定できます。

デフォルトでは、Cubase のメトロノームクリックは、クリック4回に固定された4分の4拍子のパターンが設定されています。最初のクリックの音量は高く、他の拍の音量は低くなっています。

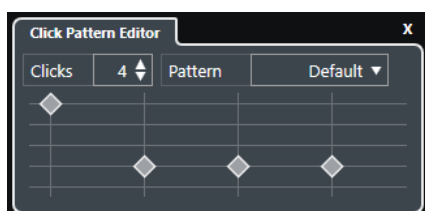

デフォルトのメトロノームのクリックパターン。4分の4拍子でクリック4回。

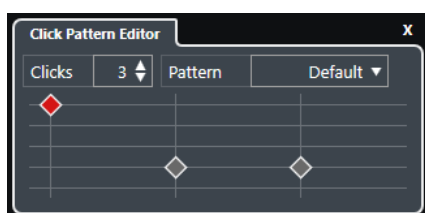

メトロノームのクリックパターン。4分の3拍子でクリック3回。

現在の拍子でメトロノームのクリックパターンを設定すると、カスタムのメトロノームクリックを作成できます。クリックの回数とクリック音量を任意に指定できます。

異なる拍子またはテンポを持つプロジェクトのパートがあり、それぞれのパートのリズムやフィールに合わせて異なるクリックパターンを設定する場合、プロジェクトの拍子イベントごとに、メトロノームのクリックパターンを設定できます。

異なるセクションに同じ拍子を追加し、それぞれに異なるパターンを設定することもできます。

補足

- プロジェクトウィンドウ、キーエディターまたはドラムエディターのイベントディスプレイで現在のクリックパターンを視覚化したい場合、対応するルーラーのコンテキストメニューで「**グリッドラインの強調表示にメトロノームのクリックパターンレベルを使用 (Use Metronome Click Pattern Level for Grid Line Emphasis)**」をオンにします。「**スナップ (Snap)**」がオンになっており、「**スナップのタイプ (Snap Type)**」が「**グリッド (Grid)**」に設定されている場合、この機能が便利です。
- グリッドラインは、表示されている場合のみ強調表示されます。「**クリック (Clicks)**」が6回で「**拍子 (Time Signature)**」が4分の4に設定されているクリックパターンを視覚化する場合、「**グリッドの間隔 (Grid Type)**」を3連符の値に設定する必要があります。

「**メトロノーム設定 (Metronome Setup)**」ダイアログの「**クリックパターン (Click Patterns)**」タブでは、デフォルトのクリックパターンとユーザーのクリックパターンを管理できます。クリックパターンの削除や名前の変更、新規作成、特定の拍子のデフォルトのクリックパターンの変更などを行なえます。

関連リンク

[「クリックパターン \(Click Patterns\)」タブ \(260 ページ\)](#)

[クリックパターンエディター \(252 ページ\)](#)

[メトロノームのクリックパターンを設定する \(253 ページ\)](#)

[拍子イベントにメトロノームのクリックパターンを設定する \(253 ページ\)](#)

[プロジェクトウィンドウのツールバー \(38 ページ\)](#)

クリックパターンエディター

クリックパターンエディターは、プロジェクトにクリックパターンを設定し、メトロノームクリックに新しいグルーブやフィードルを作成できます。この機能は、たとえば、4分の4拍子で3連符のパターンを作成したいときなどに便利です。

クリックパターンエディターは、トランスポートバーで使用できます。拍子トラックを追加すると、インスペクターおよび情報ラインで使用できます。

- トランスポートバーでクリックパターンエディターを開くには、「**クリック & カウントイン & クリックパターン (Click & Count-In & Click Pattern)**」セクションの右側のポイントをクリックして、一番右までドラッグします。パターンフィールドをクリックして、**クリックパターンエディター**を開きます。

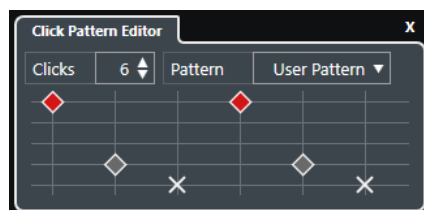

クリック数 (Clicks)

パターンで使用するクリック数を指定します。

パターン (Pattern)

デフォルトのパターンを選択するか、独自のユーザーパターンを保存できます。このメニューで使用できるパターンは、現在の拍子、および「**メトロノーム設定 (Metronome Setup)**」ダイアログの「**クリックパターン (Click Patterns)**」タブの設定により変化します。

補足

パターンプリセットの表示、編集、および名前の変更を行なうには、「**メトロノーム設定 (Metronome Setup)**」ダイアログの「**クリックパターン (Click Patterns)**」タブを開きます。

イベントディスプレイ

選択したパターンに指定された拍数を表示します。

拍ごとのアクセントレベルは、イベントディスプレイ上の垂直ポジションを変えることで変更できます。これには4つの異なる設定があります。この設定は、「**メトロノーム設定 (Metronome Setup)**」ダイアログの「**クリック音 (Click Sounds)**」タブの設定に対応します。一番下の垂直ポジションをクリックすると、拍をミュートできます。

関連リンク

[トランスポートバーの各セクション \(237 ページ\)](#)

[拍子トラック \(148 ページ\)](#)

メトロノームのクリックパターンを設定する

さまざまなメトロノームのクリックパターンをプロジェクトに設定できます。

手順

1. トランスポートバーで、「**クリック & カウントイン & クリックパターン (Click & Count-In & Click Pattern)**」セクションの右側のポイントをクリックして一番右までドラッグすると、クリックパターンセクションが表示されます。
 2. パターンフィールドをクリックして、**クリックパターンエディター**を開きます。
 3. 以下のいずれかの操作を行ないます。
 - 「**パターン (Pattern)**」ポップアップメニューで、現在の拍子記号に使用できるパターンのいずれかを選択します。
 - **クリック数**の値フィールドで、クリック数を変更して新しいユーザーパターンを設定します。拍ごとのアクセントレベルは、イベントディスプレイ上の垂直ポジションを変えることで変更できます。
 4. 設定が終了したら、**クリックパターンエディター**の外側をクリックしてエディターを閉じます。
 5. メトロノームクリックをオンにします。
-

結果

メトロノームクリックが指定したクリックパターンで再生されます。

関連リンク

[クリックパターンエディター \(252 ページ\)](#)

[トランスポートバーの各セクション \(237 ページ\)](#)

[「クリックパターン \(Click Patterns\)」タブ \(260 ページ\)](#)

[ユーザーパターンの保存 \(254 ページ\)](#)

拍子イベントにメトロノームのクリックパターンを設定する

プロジェクトの拍子イベントごとに、メトロノームのクリックパターンを設定できます。この機能は、それぞれ異なる拍子を持つ複数のプロジェクトのパートを使用し、それぞれのパートのリズムとフィールドに合わせてクリックパターンをカスタマイズする場合に便利です。異なるセクションに同じ拍子を追加し、それぞれに異なるパターンを設定することもできます。

手順

1. 「+」記号をダブルクリックして、**クリックパターンエディター**を開きます。
 2. 以下のいずれかの操作を行ないます。
 - 「**パターン (Pattern)**」ポップアップメニューで、現在の拍子記号に使用できるパターンのいずれかを選択します。
 - **クリック数**の値フィールドで、クリック数を変更して新しいユーザーパターンを設定します。拍ごとのアクセントレベルは、イベントディスプレイ上の垂直ポジションを変えることでも変更できます。
 3. 設定が終了したら、**クリックパターンエディター**の外側をクリックしてエディターを閉じます。
 4. クリックパターンを設定する拍子イベントごとに、これを繰り返します。
-

結果

プロジェクトを再生し、メトロノームクリックをオンにすると、プロジェクトのさまざまなパートがそれぞれ指定したクリックパターンを使用します。**トランスポートバー**の「**クリックパターンエディター (Click Pattern Editor)**」は、プロジェクトカーソル位置のクリックパターンを表示します。

関連リンク

- [クリックパターンエディター \(252 ページ\)](#)
- [拍子トラック \(148 ページ\)](#)
- [拍子イベント \(1029 ページ\)](#)

ユーザーパターンの保存

メトロノームクリックの独自のユーザーパターンを設定して保存できます。これは、独自のクリックパターンを他のプロジェクトでも使用したい場合に便利です。

前提条件

ユーザーパターンを設定する拍子記号を**トランスポートバー**の「**テンポと拍子記号 (Tempo & Time Signature)**」セクションで選択しておきます。

手順

1. **トランスポートバー**で、「**クリック & カウントイン & クリックパターン (Click & Count-In & Click Pattern)**」セクションの右側のポイントをクリックして一番右までドラッグすると、クリックパターンセクションが表示されます。
2. パターンフィールドをクリックして、**クリックパターンエディター**を開きます。
3. 「**クリック数 (Number of Clicks)**」設定を使用してクリックをならす回数を指定します。
4. 拍ごとのアクセントレベルは、イベントディスプレイ上の垂直ポジションを変えることで変更します。
デフォルトパターンを変更すると、「**パターン (Pattern)**」フィールドのパターン名が「**ユーザーパターン (User Pattern)**」に変わります。
5. 設定が終了したら、「**パターン (Pattern)**」フィールドをクリックして、ポップアップメニューから「**パターンを保存 (Store Pattern)**」を選択します。
パターン名が「**名称未設定 (Untitled)**」に変更され、選択した拍子記号の新しいパターンが作成されたことを知らせるメッセージが表示されます。

New Pattern Created (3/4)

結果

ユーザーパターンが保存されます。

手順終了後の項目

「**メトロノーム設定 (Metronome Setup)**」ダイアログ (「**クリックパターン (Click Patterns)**」タブ) で、名称未設定のユーザーパターンの名前を変更します。

関連リンク

[「クリックパターン \(Click Patterns\)」タブ \(260 ページ\)](#)

[クリックパターンの名前を変更する \(255 ページ\)](#)

クリックパターンの名前を変更する

初期設定では、新しく作成したパターンの名前は「**名称未設定 (Untitled)**」となりますが、パターンの名前は「**メトロノーム設定 (Metronome Setup)**」ダイアログで変更できます。

手順

1. 「**トランスポート (Transport)**」 > 「**メトロノーム設定 (Metronome Setup)**」を選択します。
 2. 「**クリックパターン (Click Patterns)**」をクリックして「**クリックパターン (Click Patterns)**」タブを開きます。
 3. 新しく名称未設定のユーザーパターンを追加した拍子記号を探して、パターンの名前をダブルクリックします。
 4. クリックパターンの名前を入力し、**[Enter]** を押して確定します。
-

関連リンク

[「クリックパターン \(Click Patterns\)」タブ \(260 ページ\)](#)

「メトロノーム設定 (Metronome Setup)」ダイアログ

「**メトロノーム設定 (Metronome Setup)**」ダイアログでは、メトロノームの設定を行なえます。

「**メトロノーム設定 (Metronome Setup)**」を開くには、以下のいずれかの操作を行ないます。

- 「**トランスポート (Transport)**」 > 「**メトロノーム設定 (Metronome Setup)**」を選択します。
- トランスポートバーで、「**クリック & カウントイン & クリックパターン (Click & Count-in & Click Pattern)**」セクションを開いて「**メトロノーム設定を開く (Open Metronome Setup)**」をクリックします。

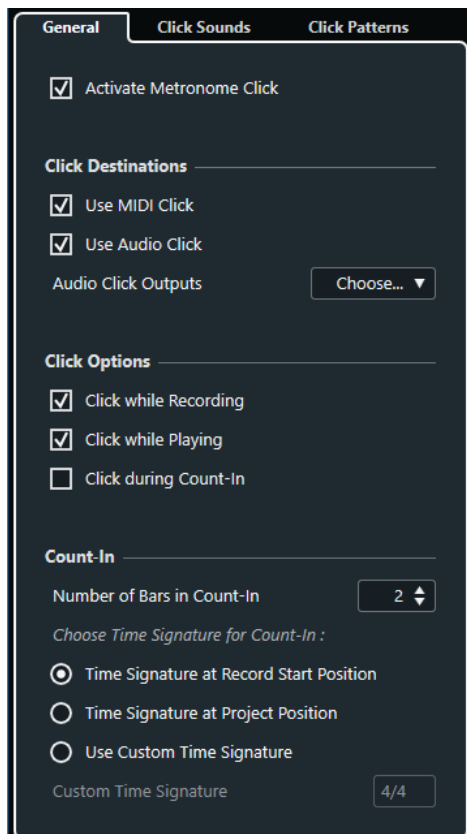

関連リンク

[「全般 \(General\)」 タブ \(257 ページ\)](#)

[「クリック音 \(Click Sounds\)」 タブ \(258 ページ\)](#)

[「クリックパターン \(Click Patterns\)」 タブ \(260 ページ\)](#)

[トランスポートバーの各セクション \(237 ページ\)](#)

「全般 (General)」 タブ

「全般 (General)」タブでは、メトロノームの基本設定を行なえます。

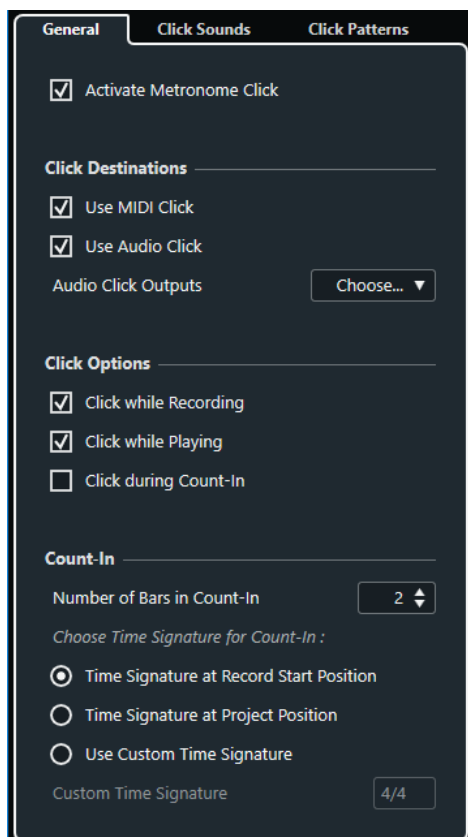

一番上のセクションには、以下の項目があります。

メトロノームクリックを有効化 (Activate Metronome Click)

メトロノームクリックのオン/オフを切り替えます。

「クリックの出力先 (Click Destinations)」セクションには、以下の項目があります。

MIDI クリックを使用 (Use MIDI Click)

メトロノームの MIDI クリックを有効にします。

オーディオクリックを使用 (Use Audio Click)

オーディオデバイス経由で出力されるメトロノームのオーディオクリックを有効にします。

オーディオクリック出力 (Audio Click Outputs)

複数の出力バスを使用している場合、メトロノームクリックをルーティングする出力バスを有効にします。

「クリックオプション (Click Options)」セクションには、以下の項目があります。

録音中のクリック (Click while Recording)

録音中にメトロノームクリックをオンにします。

再生中のクリック (Click while Playing)

再生中にメトロノームクリックをオンにします。

カウントイン中のクリック (Click during Count-In)

停止モードから実際に録音が始まるまでの間に再生されるミュージカルカウントインをオンにします。

「カウントイン (Count-In)」セクションには、以下の項目があります。

- **カウントイン内の小節数 (Number of Bars in Count-In)**
実際に録音を開始する前にメトロノームを鳴らす小節数を設定します。
- **録音開始位置の拍子記号 (Time Signature at Record Start Position)**
オンにすると、カウントイン機能には録音を開始する位置の拍子とテンポが自動的に使用されます。
- **プロジェクト位置の拍子記号 (Time Signature at Project Position)**
オンにすると、カウントイン機能にはプロジェクト位置の拍子が使用されます。
- **カスタム拍子記号を使用 (Use Custom Time Signature)**
カウントインの拍子を設定します。このモードでは、カウントイン機能はプロジェクト内の拍子の影響を受けません。

「クリック音 (Click Sounds)」タブ

「クリック音 (Click Sounds)」タブでは、MIDI クリックおよびオーディオクリックの設定および視聴が行なえます。デフォルトのオーディオクリックまたは MIDI クリックを使用するか、初期設定のプリセットサウンドをリストから選択するか、独自のカスタムサウンドを割り当てることができます。

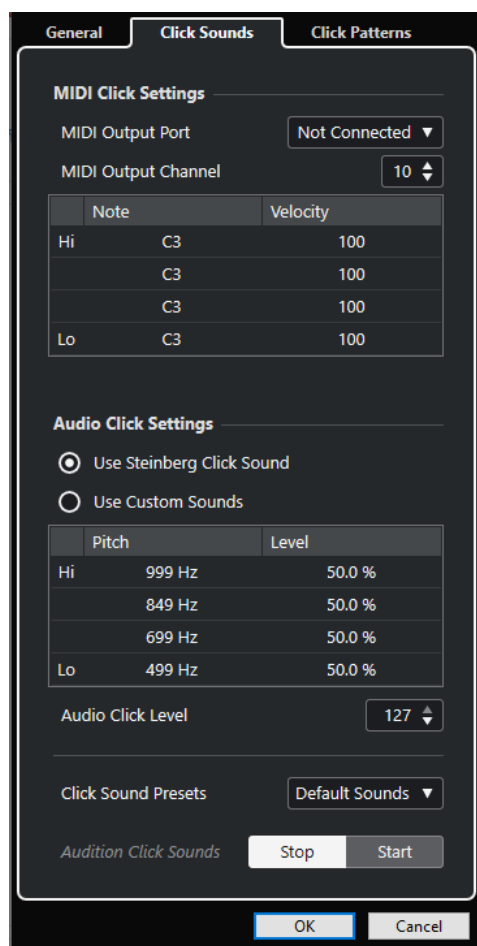

「MIDI クリック設定 (MIDI Click Settings)」セクションでは MIDI クリックの設定を行なえます。MIDI クリックは、「全般 (General)」タブの「クリックの出力先 (Click Destinations)」セクションで「MIDI クリックを使用 (Use MIDI Click)」をオンにすると鳴らすことができます。

MIDI 出力ポート (MIDI Output Port)

MIDI クリック用の MIDI 出力ポートを選択します。「VST インストゥルメント (VST Instruments)」ウィンドウであらかじめ設定した VST インストゥルメントを選択することもできます。

MIDI 出力チャンネル (MIDI Output Channel)

MIDI クリック用の MIDI 出力チャンネルを選択します。

ノート (Note)

MIDI ノートナンバー (C-2 から G8 までのピッチ) を設定します。小節の 1 拍めのノートナンバーを一番上の行に、他の拍のノートナンバーをそれ以降の行に設定します。

ベロシティー (Velocity)

MIDI クリックサウンドのベロシティーを設定します。小節の 1 拍めのベロシティーを一番上の行に、他の拍のベロシティーをそれ以降の行に設定します。

「オーディオクリック設定 (Audio Click Settings)」セクションでは、オーディオクリックの設定を行なえます。オーディオクリックは、「全般 (General)」タブの「クリックの出力先 (Click Destinations)」セクションで「オーディオクリックを使用 (Use Audio Click)」をオンにすると鳴らすことができます。

Steinberg クリック音を使用 (Use Steinberg Click Sound)

メトロノームクリックのデフォルトの音を有効にします。

ピッチ (Pitch)

デフォルトの音のピッチを設定します。小節の 1 拍めのピッチを一番上の行に、他の拍のピッチをそれ以降の行に設定します。

レベル (Level)

デフォルトの音の音量を設定します。小節の 1 拍めの音量を一番上の行に、他の拍の音量をそれ以降の行に設定します。

カスタムサウンドを使用 (Use Custom Sounds)

メトロノームクリックのカスタムサウンドを有効にします。この機能を使用するには、「サウンド (Sound)」コラムをクリックしてカスタムサウンド用にオーディオファイルを選択する必要があります。

サウンド (Sound)

カスタムサウンド用のオーディオファイルを選択します。小節の 1 拍めのオーディオファイルを一番上の行で、他の拍のオーディオファイルをそれ以降の行で選択します。

レベル (Level)

カスタムサウンドの音量を設定します。小節の 1 拍めの音量を一番上の行に、他の拍の音量をそれ以降の行に設定します。

オーディオクリックレベル (Audio Click Level)

オーディオクリックの音量を調節します。

クリック音のプリセット (Click Sound Presets)

クリック音のプリセットを 1 つを読み込みます。プリセット 1 つにつきアクセント 4 つまで設定できます。広い用途に対応するさまざまなクリック音に加え、Cubase のデフォルトクリック音である「Steinberg クリック音 (Steinberg Click Sound)」も選択できます。独自のプリセットを作成して保存することもできます。

クリック音の試聴 (Audition Click Sounds)

「開始 (Start)」をクリックして、アクティブなクリックサウンドを試聴できます。

オーディオクリックのカスタムサウンドを設定する

デフォルトのクリック音を使用したくない場合は、独自のカスタムサウンドを設定できます。

前提条件

「メトロノーム設定 (Metronome Setup)」ダイアログの「全般 (General)」タブで、「メトロノームクリックを有効化 (Activate Metronome Click)」をオンにしておきます。「クリックの出力先 (Click Destinations)」セクションで、「オーディオクリックを使用 (Use Audio Click)」をオンにしておきます。

手順

1. 「クリック音 (Click Sounds)」タブを開いて、「オーディオクリック設定 (Audio Click Settings)」セクションで、「カスタムサウンドを使用 (Use Custom Sounds)」をオンにします。
2. 「サウンド (Sound)」コラムで、一番上の行をクリックします。
3. ファイルダイアログで、1 拍めのカスタムサウンドに使用するオーディオファイルに移動して選択します。
4. 「開く (Open)」をクリックします。
5. 他の拍に使用するオーディオファイルを選択するには、他の行をクリックします。
6. サウンドの音量を設定するには、対応する行の「レベル (Level)」コラムをクリックして値を調節します。
7. 必要に応じて、「開始 (Start)」をクリックして、カスタムサウンドを試聴します。

結果

指定したカスタムサウンドを使用して、メトロノームがオーディオクリックを鳴らします。

手順終了後の項目

「クリック音のプリセット (Click Sound Presets)」ポップアップメニューを開いて、カスタムサウンドをプリセットとして保存します。

「クリックパターン (Click Patterns)」タブ

「クリックパターン (Click Patterns)」タブでは、クリックパターンを管理できます。クリックパターンでは、デフォルトのメトロノームクリックを編集できます。



次のオプションを使用できます。

1 新規拍子を追加 (Add New Signature)

クリックして拍子の値を入力すると、新しい拍子を追加できます。

2 利用できる拍子

利用できる拍子を表示します。

3 利用できるパターン

利用できるクリックパターンを表示します。

4 新規パターンを追加 (Add New Pattern)

ダブルクリックすると、その拍子に新しいクリックパターンを追加できます。

5 クリック数

クリックパターンで使用するクリック数を変更します。

6 クリックパターン

クリックパターンを表示します。パターンをクリックすると、**クリックパターンエディター**を開くことができます。

7 クリックパターンを削除

利用できるパターンのリストからクリックパターンを削除します。

8 新規パターンを追加

その拍子に新しいデフォルトのクリックパターンを追加します。

9 拍子のデフォルトパターン

Cubase では、拍子記号ごとにいくつかのクリックパターンが用意されています。また、各拍子記号には、新規プロジェクトでその拍子に使用されるデフォルトのクリックパターンとして1つのクリックパターンが定義されています。

補足

別のクリックパターンの数値フィールドの左側をクリックすると、そのパターンを拍子記号のデフォルトパターンとして設定できます。アスタリスクは、このパターンが新しいデフォルトパターンであることを示します。

補足

一番下までスクロールして、「**デフォルトのパターンにリセット (Reset to Factory Patterns)**」をクリックすると、すべてのクリックパターンを出荷時設定にリセットできます。

パターンの名前をダブルクリックすると名前を変更できます。

関連リンク

[ユーザーパターンの保存 \(254 ページ\)](#)

[クリックパターンの名前を変更する \(255 ページ\)](#)

クリックトラックを作成する

クリックを含むオーディオトラックまたは MIDI トラックを作成できます。

手順

- 以下のいずれかの操作を行ないます。
 - 「プロジェクト (Project)」 > 「拍子トラック (Signature Track)」 > 「ロケーター間のオーディオクリックをレンダリング (Render Audio Click between Locators)」を選択します。
 - 「プロジェクト (Project)」 > 「拍子トラック (Signature Track)」 > 「ロケーター間の MIDI クリックをレンダリング (Render Audio Click between Locators)」を選択します。

結果

- クリックのオーディオイベントを含むオーディオトラックがプロジェクトに追加されます。音量は、「メトロノーム設定 (Metronome Setup)」ダイアログの「クリック音 (Click Sounds)」タブにある「オーディオクリックレベル (Audio Click Level)」の設定に対応します。
- クリックの MIDI パートを含む MIDI トラックがプロジェクトに追加されます。MIDI トラックの出力は、「メトロノーム設定 (Metronome Setup)」ダイアログの「クリック音 (Click Sounds)」タブで設定した「MIDI 出力ポート (MIDI Output Port)」にルーティングされます。

整合性 (Chase)

「**整合性 (Chase)**」機能は、新しい位置にロケートして再生を始める際に、MIDI 機器が設定したサウンドを間違いなく再生するようにさせる機能です。この機能により、プロジェクトの新しい位置に移動して再生を開始する際でも、すべての MIDI 機器がプログラムチェンジや各種のコントロールメッセージ (MIDI ボリューム、パン情報など) を正しく設定し、多くの MIDI メッセージを、選択した MIDI 機器に出力できます。

例

プログラムチェンジのイベントが冒頭に挿入されている MIDI トラックがあるとします。このイベントはシンセサイザーをピアノサウンドのプログラムに変更します。

また、第 1 コーラスの始めには、そのシンセサイザーをストリングスサウンドのプログラムに変更する、別のプログラムチェンジのイベントがあるとします。

この曲を再生します。まずピアノサウンドで始まり、次にストリングスに変わります。その第 1 コーラスの途中で再生を停止し、1 つめ (ピアノ) と 2 つめ (ストリングス) のプログラムチェンジの間の位置ま

で巻き戻し、ふたたび再生します。すると、この部分は本来、ピアノサウンドで再生しなければならないのですが、シンセサイザーはストリングスのプログラムで演奏してしまいます。

「**整合性 (Chase)**」機能は、これを適切に処理します。プログラムチェンジイベントをチェイスするように設定すると、Cubase は、再生を始める際に、MIDI 情報をプロジェクトの冒頭まで検索し、1 つめのプログラムチェンジを見つけ、これをシンセサイザーに出力します。これで正しいサウンドが設定されます。

他のイベントタイプでも同様の動作を行ないます。「**環境設定 (Preferences)**」ダイアログの「**MIDI**」ページにある「**イベントの整合性を考慮 (Chase Events)**」設定では、新しい位置にロケートして再生を始めるときに、どのイベントタイプで整合性を考慮するかを選択できます。

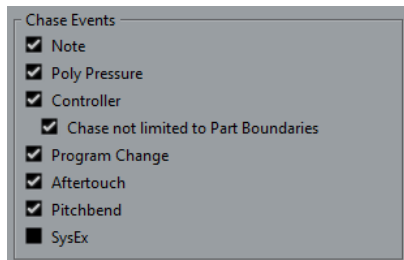

関連リンク

[イベントの整合性を考慮 \(Chase Events\) \(1141 ページ\)](#)

オンスクリーンキーボード

オンスクリーンキーボードを使用すると、コンピューターキーボードまたはマウスを使用して、MIDI ノートを演奏したり入力したりできます。MIDI キーボードが接続されていないときや、MIDI ノートを鉛筆ツールで入力したくないときに便利です。

「オンスクリーンキーボード (On-Screen Keyboard)」がオンになっている場合、通常のキーボードショートカットの大半は無効になります。ただし、以下のキーボードショートカットは使用できます。

- 保存: **[Ctrl]/[command] + [S]**
- 録音の開始/停止: テンキー **[*]**
- 再生の開始/停止: **[Space]**
- 左のロケーターにジャンプ: テンキー **[1]**
- 削除: **[Delete]** または **[Backspace]**
- サイクルオン/オフ: テンキー **[/]**
- транспортパネルの表示/非表示: **[F2]**
- オンスクリーンキーボードの表示/非表示: **[Alt/Opt] + [K]**

オンスクリーンキーボードで MIDI を録音する

オンスクリーンキーボードを使用して、Cubase で MIDI を録音できます。

前提条件

MIDIトラックまたはインストゥルメントトラックを選択して、「録音可能 (Record Enable)」をオンにしておきます。

手順

1. 「スタジオ (Studio)」 > 「オンスクリーンキーボード (On-Screen Keyboard)」を選択します。
2. транспортパネルで、「録音 (Record)」をオンにします。
3. 以下のいずれかの方法でノートを入力します。
 - オンスクリーンキーボードのキーをクリックします。
 - コンピューターキーボードの対応するキーを押します。

補足

和音を入力するには複数のキーを同時に押します。同時に出せる音の数は OS (オペレーティングシステム) やハードウェア環境によって異なります。

手順終了後の項目

オンスクリーンキーボードを閉じると、すべてのキーボードショートカットをふたたび使用できるようになります。

オンスクリーンキーボードのオプション

オンスクリーンキーボードには、さまざまな表示形式とオプションがあります。

- オンスクリーンキーボードを開くには、「スタジオ (Studio)」 > 「オンスクリーンキーボード (On-Screen Keyboard)」を選択します。

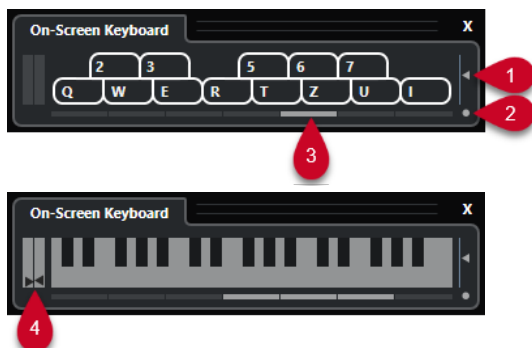

1 ノートベロシティレベル (Note Velocity Level)

このスライダーでオンスクリーンキーボードのボリュームを調節できます。この操作は **[↑]** または **[↓]** でも行なえます。

2 オンスクリーンキーボードのタイプを変更 (Change On-Screen Keyboard Type)

「コンピューターキーボード」と「ピアノの鍵盤」の表示形式を切り替えるボタンです。

コンピューターキーボード形式では、MIDI ノートを入力する際に、オンスクリーンキーボードに表示されている 2 列のキーを使用できます。

ピアノ鍵盤形式では、より広い音域を利用できます。そのため、複数のボイスを同時に入力できます。この操作は **[Tab]** でも行なえます。

3 オクターブのオフセット値 (Octave Offset)

これらのボタンを使用して、キーボードの音域を 1 オクターブずつ、下または上にずらすことができます。ピアノ鍵盤形式では、最大 7 オクターブを利用できます。この操作は **[←]** または **[→]** でも行なえます。

4 ピッチベンド/モジュレーションスライダー

これらのスライダーはピアノ鍵盤形式でのみ表示され、ピッチベンドおよびモジュレーションの操作に使用できます。左のスライダーにはピッチベンドチェンジ、右のスライダーにはモジュレーションチェンジが表示されます。モジュレーションを操作するには、キーをクリックして上下にドラッグします。ピッチベンドを操作するには左右にドラッグします。

録音

Cubase では、オーディオと MIDI を録音できます。

まず、以下の準備を行ないます。

- オーディオデバイスの設定、接続、調整を行ないます。
- プロジェクトを開き、「**プロジェクト設定 (Project Setup)**」ダイアログでパラメーターを希望どおりに設定します。

「**プロジェクト設定 (Project Setup)**」ダイアログのパラメーターによって、プロジェクトで作成するオーディオ録音のファイル形式、サンプリングレート、プロジェクトの長さが決まります。

- MIDI 録音を行なう場合は、MIDI 機器の設定と接続を行ないます。

関連リンク

[オーディオの設定 \(15 ページ\)](#)

[MIDI の設定 \(24 ページ\)](#)

[メトロノームのクリックパターンを設定する \(253 ページ\)](#)

基本的な録音方法

オーディオ録音と MIDI 録音には基本的な録音方法が適用されます。

トラックを録音可能にする

録音を行なうには、対象のトラックを録音可能な状態にする必要があります。

手順

- 以下のいずれかの操作を行ないます。
 - トラックリストで「**録音可能 (Record Enable)**」をオンにします。
 - **MixConsole** で「**録音可能 (Record Enable)**」をオンにします。
 - 録音可能にしたいトラックを選択し、**インスペクター**で「**録音可能 (Record Enable)**」をオンにします。

結果

トラックが録音可能になります。

補足

「**キーボードショートカット (Key Commands)**」ダイアログの「**ミキサー (Mixer)**」カテゴリーで「**全オーディオトラックを録音待機にする (Arm All Audio Tracks)**」のキーボードショートカットを設定すると、すべてのオーディオトラックを同時に録音可能な状態にできます。録音可能なオーディオトラックの正確な数は、コンピューターの CPU とハードディスクのパフォーマンスの両方の条件によって決まります。録音中に「**処理の過負荷 (Processing Overload)**」インジケーターが点灯した際に、警告メッセージが表示されるようにするには、「**環境設定 (Preferences)**」ダイアログの「**VST**」ページの「**処理実行中にオーバーロードが発生したら警告する (Warn on Processing Overloads)**」オプションをオンにします。

関連リンク

[編集操作 - プロジェクト & MixConsole \(Editing - Project & MixConsole\) \(1132 ページ\)](#)

[VST \(1150 ページ\)](#)

選択したトラックを録音可能にする

トラックを選択したときに録音可能になるように、環境設定を変更できます。

手順

1. 「編集 (Edit)」 > 「環境設定 (Preferences)」を選択します。
2. 「編集操作 (Editing)」 - 「プロジェクト & MixConsole (Project & MixConsole)」ページを開き、「選択したオーディオトラックを録音可能にする (Enable Record on Selected Audio Track)」または「選択した MIDI トラックを録音可能にする (Enable Record on Selected MIDI Track)」をオンにします。

結果

トラックを選択すると、録音可能になります。

録音を手動で開始する

録音を手動で開始できます。

手順

- 以下のいずれかの操作を行ないます。
 - **トランスポートパネル**、**ツールバー**、または**トランスポートバー**のいずれかで「録音 (Record)」をクリックします。
 - **テンキー [*]** を押します。

結果

現在のカーソル位置から録音が始まります。

補足

停止モードから録音を開始する場合は、左ロケーターから録音を開始できます。この機能を使用するには、「トランスポート (Transport)」 > 「共通録音モード (Common Record Modes)」を選択して、「左ロケーター位置から録音開始/パンチイン位置 (Start Record at Left Locator/Punch In Position)」をオンにします。このモードでは、「プリロール (Pre-roll)」の設定値、または「メトロノームの設定 (Metronome Setup)」 - 「プリカウント (Precount)」の設定が適用されます。

録音を自動的に開始する

Cubase は決められた位置で、自動的に再生と録音を切り替えられます。ある録音部分を、ほかの録音内容と交換したいとき、また、すでに録音してあるオーディオを聴いてから、録音開始位置から実際に録音したいときなどに便利です。

手順

1. 左ロケーターを録音の開始位置に設定します。

パンチ位置をロケーターとは別に設定するには、**トランスポートパネル**の「**パンチポイントをロケーターにロック (Lock Punch Points to Locators)**」をオフにして、右側の値フィールドにパンチイン/パンチアウトの位置を設定します。

2. **トランスポートパネルで、「パンチイン (Punch In)」をオンにします。**
 3. **左ロケーターよりも手前の位置で、再生を開始します。**
-

結果

パンチ位置をロケーター位置にロックしていない場合は、プロジェクトカーソルがパンチイン位置に達すると録音が自動的に開始します。

サイクルモードがオンになっており、パンチイン位置が左ロケーターの位置に対応し、かつパンチアウト位置が右ロケーターの前にある場合、録音はパンチアウト位置で停止し、パンチイン位置から再開します。

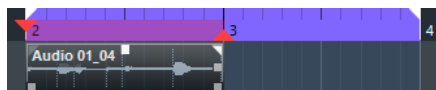

パンチ位置がロケーターにロックされている場合、プロジェクトカーソルが左ロケーターに達すると録音は自動的に開始します。

関連リンク

[パンチインとパンチアウト \(250 ページ\)](#)

録音を停止する

録音を手動で停止できます。

手順

- 以下のいずれかの操作を行ないます。
 - **トランスポートパネルで「停止 (Stop)」をクリックする。**
 - **テンキー [*] を押す。**
-

結果

録音が停止し、再生はそのまま続きます。

パンチアウト位置で録音を自動的に停止する

パンチアウトをオンにすると、設定したパンチアウト位置で録音を自動的に停止できます。

手順

- **トランスポートパネルで、パンチアウトをオンにします。**
-

結果

プロジェクトカーソルがパンチアウト位置に達すると、録音が自動的に停止します。再生はそのまま続きます。

補足

パンチ位置をロケーター位置にロックしていない場合は、プロジェクトカーソルがパンチアウト位置に達すると録音は自動的に停止します。

補足

サイクルモードがオンになっていて、パンチイン位置とパンチアウト位置が左右ロケーターの範囲外にある場合は、左右ロケーター位置が優先されます。パンチイン位置とパンチアウト位置が左右ロケータ

一の範囲内にある場合は、パンチイン位置から録音され、パンチアウト位置で停止し、パンチイン位置から再開されます。

関連リンク

[パンチインとパンチアウト \(250 ページ\)](#)

録音と再生を停止する

録音と再生を手動で停止できます。

手順

- 以下のいずれかの操作を行ないます。
 - **トランスポートパネル**で「**停止 (Stop)**」をクリックします。
 - **テンキー [0]** を押します。
-

結果

録音と再生が停止します。

サイクル録音

サイクル録音では、中断することなく繰り返し選択範囲を録音できます。

前提条件

左右ロケーターでサイクルを設定しておきます。

手順

1. **トランスポートパネル**にある「**サイクルをオン (Activate Cycle)**」をクリックしてサイクルモードをオンにします。
 2. 左ロケーターから、サイクルの手前から、またはサイクル内で録音を開始します。
プロジェクトカーソルは、右ロケーターに達すると、ただちに左ロケーターにジャンプし、引き続き新しい「ラップ」(もしくは「テイク」)の録音を行ないます。
-

結果

サイクル録音の結果は、選択している録音モードにより異なります。またオーディオと MIDI でも異なります。

関連リンク

[左右ロケーター \(244 ページ\)](#)

[MIDI の録音 \(281 ページ\)](#)

[オーディオ録音 \(275 ページ\)](#)

プリロールとポストロールを使用する

録音時のプリロールとポストロールを設定できます。

前提条件

「**環境設定 (Preferences)**」ダイアログの「**録音 (Record)**」ページで「**オートパンチアウト後に停止 (Stop after Automatic Punch Out)**」をオンにしておきます。

手順

1. 任意の録音開始位置に左ロケータを、終了位置には右ロケータを設定します。
 2. **トランスポートパネル**で「パンチイン」と「パンチアウト」をオンにします。
 3. 「プリロール (Pre-roll)」と「ポストロール (Post-roll)」をオンにします。
 4. 「プリロール時間 (Pre-roll Amount)」と「ポストロール時間 (Post-roll Amount)」を指定します。
 5. 「録音 (Record)」をクリックします。
-

結果

プロジェクトカーソルがロールバックし、プリロール時間に設定した時間だけさかのぼって再生が開始されます。カーソルが左ロケータに達すると、録音が自動的に開始されます。カーソルが右ロケータに達すると録音が停止しますが、再生はポストロール時間に設定した時間だけ続きます。

「共通録音モード (Common Record Modes)」メニュー

「共通録音モード (Common Record Modes)」では、オーディオまたは MIDI の録音中に「録音 (Record)」をクリックした場合の処理を指定します。

- 共通録音モードを設定するには、「トランスポート (Transport)」 > 「共通録音モード (Common Record Modes)」を選択します。

「共通録音モード (Common Record Modes)」の設定は、トランスポートパネルの「録音モード (Record Modes)」セクションの上の部分をクリックして行なうこともできます。

パンチイン/アウト (Punch In/Out)

このモードでは録音が停止します。

リレコード (Re-Record)

このモードでは、イベントが削除されて同じ位置から録音が再び開始されます。

プロジェクトカーソル位置から録音開始 (Start Recording at Project Cursor Position)

このモードではカーソル位置から録音が開始されます。

左ロケータ位置から録音開始/パンチイン位置 (Start Recording at Left Locator/Punch In Position)

このモードでは左ロケータから録音が開始されます。

関連リンク

[「トランスポート \(Transport\)」メニュー \(231 ページ\)](#)

[トランスポートパネルの各セクション \(226 ページ\)](#)

再録音

「リレコード (Re-Record)」モードをオンにすると、「録音 (Record)」ボタンをもう一度押すことで録音を再び開始できます。録音は最初の位置から再び開始されます。

手順

1. 「トランスポート (Transport)」 > 「共通録音モード (Common Record Modes)」を選択し、「リレコード (Re-Record)」をオンにします。
 2. 録音を開始します。
 3. 再録音するには、「録音 (Record)」をもう一度クリックします。
-

結果

プロジェクトカーソルが録音開始位置に戻り、録音が再び開始されます。プリロールとカウントインの設定が反映されます。

補足

前の録音はプロジェクトから削除されます。「元に戻す (Undo)」を使用しても元に戻せません。ただし、**プール**には残ります。

モニタリング

Cubase の場合、「モニタリング」とは、録音の準備中や録音中に、入力されてくる信号を聴くことを指します。

モニタリングは、以下のいずれかの方法で行なえます。

- Cubase を介して聴く
- Cubase に届く前の信号を聴く (外部モニタリング)
- ASIO ダイレクトモニタリングを使用する
これは、2つのモニタリング方法を組み合わせた方法です。

Cubase を介したモニタリング

Cubase を介してモニタリングを行なう場合、オーディオ再生と入力信号はミックスされます。そのため、オーディオデバイスのレイテンシー値を、可能な限り低く設定する必要があります。

手順

1. トラックリストで、「**モニタリング (Monitor)**」をオンにします。

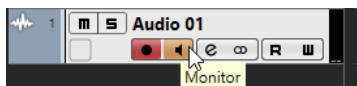

2. **MixConsole** で、モニタリングのレベルとパンニングを調節します。
トラックのチャンネルを使用して、エフェクトや EQ をモニター信号に追加できます。大きく遅延が生じるプラグインエフェクトを使用している場合、Cubase の自動ディレイ補正機能を使用すると、レイテンシーが増加します。これを回避するには、「**プラグインディレイ補正の解除 (Constrain Delay Compensation)**」機能を使用します。
 3. 「**環境設定 (Preferences)**」ダイアログで、「**VST**」を選択します。
 4. 「**自動モニタリング (Auto Monitoring)**」ポップアップメニューを開いてモニタリングモードを選択します。
-

結果

モニター信号はレイテンシー値 (オーディオデバイスとドライバーに依存) に応じて遅延します。ハードウェアのレイテンシーは、「**スタジオ設定 (Studio Setup)**」ダイアログの「**オーディオシステム (Audio System)**」ページで確認できます。

関連リンク

[VST \(1150 ページ\)](#)

[プラグインディレイ補正の解除 \(688 ページ\)](#)

外部モニタリング

外部モニタリングとは、Cubase に送られる前の入力信号を聴くことです。外部モニタリングには、コンピューターからのオーディオ再生とオーディオソースの入力信号をミックスするための外部ミキサーが必要です。オーディオデバイスのレイテンシー設定値はモニター信号には影響しません。外部モニタリングを使用する場合、モニター信号のレベルを Cubase で制御することはできません。また、VST エフェクトや EQ をモニター信号に追加することもできません。

手順

1. 「環境設定 (Preferences)」ダイアログで、「VST」を選択します。
2. 「自動モニタリング (Auto Monitoring)」ポップアップメニューを開いて「手動 (Manual)」を選択します。
3. Cubase の「モニタリング (Monitor)」をオフにします。
4. ミキサーまたはオーディオデバイスのミキサーアプリケーションで「スルー」または「ダイレクトスルー」モードを有効にして、入力オーディオを外部へ戻します。

ASIO ダイレクトモニタリング

ASIO 2.0 対応のオーディオデバイスを使用している場合は、ASIO ダイレクトモニタリングに対応している可能性があります。この機能は、macOS ドライバー付属のオーディオデバイスでも使用可能な場合があります。ASIO ダイレクトモニタリングモードでは、モニタリングの実行はオーディオデバイス内で行なわれ、制御は Cubase によって行なわれます。ASIO ダイレクトモニタリング機能を使用しているときは、オーディオデバイスのレイテンシー設定値はモニター信号には影響しません。

手順

1. トラックリストで、「モニタリング (Monitor)」をオンにします。



2. 「スタジオ (Studio)」 > 「スタジオ設定 (Studio Setup)」を選択します。
3. 「デバイス (Devices)」リストで、使用しているオーディオデバイスを選択し、「ダイレクトモニタリング (Direct Monitoring)」をオンにします。
このチェックボックスがグレーで表示されているときは、オーディオデバイス (あるいはドライバー) が、ASIO ダイレクトモニタリング機能をサポートしていません。詳細については、オーディオデバイスのメーカーにお問い合わせください。
4. 「環境設定 (Preferences)」ダイアログで、「VST」を選択します。
5. 「自動モニタリング (Auto Monitoring)」ポップアップメニューを開いてモニタリングモードを選択します。
6. MixConsole で、モニタリングのレベルとパンニングを調節します。
オーディオデバイスによっては、調節できない場合もあります。

手順終了後の項目

オーディオトラックの入力レベルをモニタリングできるようになります。つまり、モニタリング状態のオーディオトラックに入力バスのメータリングを割り当てて、プロジェクトウィンドウでの作業時にオーディオトラックの入力レベルを確認できます。

- 「環境設定 (Preferences)」ダイアログの「メーター (Metering)」ページで、「入力バスのメーターをオーディオトラックに表示する (ダイレクトモニタリング時) (Map Input Bus Metering to Audio Track (in Direct Monitoring))」をオンにします。

各トラックは入力バス信号をミラーリングするため、入力バスとオーディオトラックの両方で、同じ信号となります。マッピングされたメーターを使用する場合は、オーディオトラックに適用された各機能の設定は、メーターには適用されません。

関連リンク
[VST \(1150 ページ\)](#)

MIDI トラックのモニタリング

演奏したり録音したりするすべての音を、MIDI トラックに対して選択された MIDI 出力およびチャンネルを介してモニタリングできます。

前提条件
MIDI 機器をローカルオフに設定しておきます。

手順

1. 「環境設定 (Preferences)」ダイアログで、「MIDI」を選択します。
2. 「MIDI スルーオン (MIDI Thru Active)」がオンになっていることを確認します。
3. トラックリストで、「モニタリング (Monitor)」をオンにします。



結果
入力される MIDI 情報がエコーバックされます。

関連リンク
[MIDI \(1140 ページ\)](#)

オーディオ録音について

オーディオ録音には、特定の準備と設定が必要です。

オーディオ録音の準備

オーディオを録音するには、いくつかの準備が必要です。

録音ファイル形式の選択

新規オーディオファイルの録音ファイルの形式 (サンプリングレート、ビット解像度、録音ファイル形式) を設定できます。

手順

1. 「プロジェクト (Project)」 > 「プロジェクト設定 (Project Setup)」を選択します。
2. 「サンプリングレート (Sample Rate)」、「ビット解像度 (Bit Depth)」、および「録音ファイル形式 (Record File Type)」を設定します。

重要

ビット解像度と録音ファイル形式はいつでも変更できますが、プロジェクトのサンプリングレートをあとから変更することはできません。

関連リンク

[新しいプロジェクトを作成する \(95 ページ\)](#)

オーディオ録音フォルダーの設定

Cubase の各プロジェクトにはプロジェクトフォルダーがあり、その中に「**Audio**」フォルダーが含まれています。デフォルト設定では、このフォルダーに録音したオーディオファイルが保存されます。ただし、必要に応じて、各オーディオトラック用の録音フォルダーを個別に選択することもできます。

手順

1. トラックリストで、同じ録音フォルダーを割り当てるトラックをすべて選択します。
2. 選択したトラックの1つを右クリックして、コンテキストメニューを表示します。
3. 「**録音ファイル用フォルダーの設定 (Set Record Folder)**」を選択します。
4. ファイルダイアログで、録音フォルダーとして使用するフォルダーを選択するか、「**新規フォルダー (New Folder)**」をクリックして新規フォルダーを作成します。

素材の種類 (スピーチ、アンビエントサウンド、音楽など) ごとに別々のフォルダーを設定したい場合は、プロジェクトの「**Audio**」フォルダー内にサブフォルダーを作成し、それぞれのフォルダーにトラックを割り当てることができます。これによって、すべてのオーディオファイルをプロジェクトフォルダー内に保存できるので、プロジェクトを簡単に管理できます。

トラックを録音可能な状態にする

オーディオを録音するには、トラックを追加して設定する必要があります。

トラックの追加とチャンネル構成の設定

オーディオを録音するには、オーディオトラックを追加してそのチャンネル構成を設定する必要があります。録音されるオーディオファイルのチャンネル構成はトラックのチャンネル構成によって決まります。

手順

1. トラックリストのグローバルトラックコントロール領域で「**トラックを追加 (Add Track)**」 をクリックします。
 2. 「**Audio**」をクリックします。
 3. 「**数 (Count)**」値フィールドで、追加するトラック数を選択します。
 4. 「**構成 (Configuration)**」ポップアップメニューを開いてチャンネル構成を選択します。
 5. 必要に応じて、「**名前 (Name)**」フィールドにトラック名を入力します。
 6. 「**トラックを追加 (Add Track)**」をクリックします。
-

関連リンク

[「トラックを追加 \(Add Track\)」ダイアログ - Audio \(120 ページ\)](#)

録音に必要なメモリー (RAM) について

録音するトラックには、それぞれ一定のメモリーが必要になります。また、録音時間が長くなるほど、使用するメモリーも増えます。各オーディオチャンネルには、**MixConsole** の設定などに 2.4MB のメモリーが必要です。録音時間、サンプリングレート、トラック数が増えるほど使用するメモリーも多くなります。プロジェクトを作成、構築していく際には、オペレーティングシステムのメモリー制限を考慮してください。

トラックの入力バスを選択する

トラックに録音するには、必要な入力バスの追加と設定を行ない、どの入力バスからトラックに録音するかを指定する必要があります。

手順

1. オーディオトラックのインスペクターで、「**インプットのルーティング (Input Routing)**」ポップアップメニューを開きます。

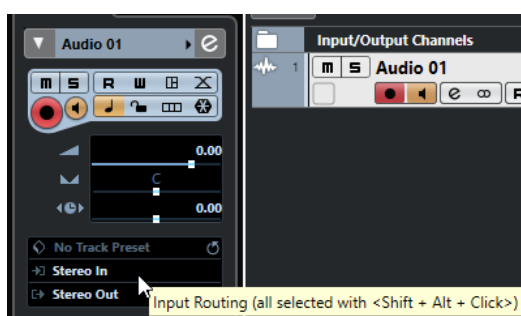

2. 入力バスを選択します。

関連リンク

- [入出力ポートの設定 \(23 ページ\)](#)
- [オーディオバスの設定 \(24 ページ\)](#)
- [オーディオトラックのインスペクター \(122 ページ\)](#)

オーディオ録音

オーディオの録音は、基本的な録音方法で行ないます。

録音が終了すると、プロジェクトフォルダー内の「**Audio**」フォルダーにオーディオファイルが作成されます。**プール**には、そのオーディオファイルのオーディオクリップが作成され、録音したトラックにはクリップ全体を再生するオーディオイベントが表示されます。最後に、そのオーディオイベントの波形イメージが計算されます。録音が非常に長い場合は、このプロセスに時間がかかることがあります。

補足

波形イメージは、録音処理中に算出されて表示されます。このリアルタイムの計算には、処理能力が使われます。処理能力の低いコンピューターを使用している場合、または CPU 負荷の大きい処理を行なっている場合は、「**環境設定 (Preferences)**」ダイアログの「**録音 (Record)**」 - 「**Audio**」ページの「**録音中に波形イメージを作成 (Create Audio Images during Record)**」をオフにしてください。

関連リンク

- [基本的な録音方法 \(266 ページ\)](#)
- [サイクル録音 \(269 ページ\)](#)

オーディオ録音モード

「オーディオ録音モード」を選択して、録音時の動作や、録音を行なうトラック上にある既存のイベントの処理方法を設定します。録音するトラックは空とは限らないため、この設定が必要です。たとえば、サイクル録音モードなどでは、既存のイベントに上書き録音することがあります。

- オーディオ録音モードを設定するには、「**トランスポート (Transport)**」 > 「**オーディオ録音モード (Audio Record Mode)**」を選択します。
「オーディオ録音モード (Audio Record Mode)」の設定は、トランスポートパネルの「**録音モード (Record Modes)**」セクションでオーディオ記号の右側をクリックして行なうこともできます。

履歴を保持 (Keep History)

新しい録音とオーバーラップしている既存のイベントまたはイベントの一部は保持されません。

サイクル履歴および置き換え (Cycle History + Replace)

新しい録音とオーバーラップしている既存のイベントまたはイベントの一部は、新しい録音と置き換えられます。ただし、サイクル録音モードの場合、そのサイクル録音のすべてのテイクが保持されます。

置き換え (Replace)

新しい録音とオーバーラップしている既存のイベントまたはイベントの一部は、最後に録音したテイクと置き換えられます。

関連リンク

- 「[トランスポート \(Transport\)](#)」メニュー (231 ページ)
- [トランスポートパネルの各セクション](#) (226 ページ)

録音とエフェクト

Cubase では、録音中にエフェクトや EQ を追加できます。直接エフェクトを加えた録音を行なうには、Insert エフェクトを追加、または **MixConsole** の入力チャンネルに EQ を設定します。

重要

エフェクトを含めて録音すると、エフェクトはオーディオファイル自体の一部になります。あとからエフェクト設定を変更することはできません。

そのため、エフェクトを使用した録音を行なう場合は、32 bit float または 64 bit float 形式を選択することをおすすめします。これらの形式で録音すると、オーディオデバイスの入力、および AD 変換時点で歪んでいない限り、内部でデジタルクリップを起こす可能性はきわめて低くなります。32 bit float での録音は余裕のあるヘッドルームとフローティングポイント処理による優れたデータ維持特性により、信号のクオリティを忠実に再現できます。16 bit、または 24 bit 形式で録音を行なう場合は、32 bit float と比べるとヘッドルームに余裕がないため、オーディオ入力信号が大きすぎるとデジタルクリップが起こる可能性があります。

録音を元に戻す

録音が完了した直後に、録音を元に戻すことができます。

手順

- 「**編集 (Edit)**」 > 「**元に戻す (Undo)**」を選択します。

結果

- 直前に録音したイベントが**プロジェクト**ウィンドウから削除されます。

- プール内のオーディオクリップは「ごみ箱 (Trash)」フォルダーに移動されます。

手順終了後の項目

録音したオーディオファイルをハードディスクから削除するには、「メディア (Media)」 > 「プールを開く (Open Pool Window)」を選択し、「ごみ箱 (Trash)」アイコンを右クリックして「ごみ箱を空にする (Empty Trash)」を選択します。

関連リンク

[プールウィンドウ \(598 ページ\)](#)

オーディオ録音の復帰

Cubase では、オーディオ録音を復帰できます。

以下の2つの状況でオーディオ録音を復帰できます。

- 「録音 (Record)」を押すのが遅れた場合。
この機能を使用するには、オーディオのプリレコード時間を指定する必要があります。
- 録音中にシステムがクラッシュした場合。

オーディオのプリレコード時間を指定する

停止モードまたは再生中に入力した最大1分間のオーディオを取り込むことができます。Cubase の録音時以外には、オーディオに入力される内容がバッファメモリーに取り込まれるため、このような処理が行なえます。

手順

1. 「環境設定 (Preferences)」ダイアログで、「録音 (Record)」 > 「Audio」を選択します。
2. 「オーディオのプリレコード時間 (秒) (Audio Pre-Record Seconds)」フィールドで、オーディオのプリレコード機能で使用する最大時間を設定します (最大 60 秒 = 1 分)。
これでオーディオ入力のバッファリングが有効となり、プリレコード機能を利用できます。
3. オーディオトラックを録音可能な状態にして、シグナルソースからオーディオを入力します。
4. 取り込みたいオーディオ素材を再生してから (停止または再生中に)、「録音 (Record)」をクリックします。
5. 録音がうまくいったら数秒後に停止します。
録音開始時のカーソル位置を始点とした、オーディオイベントが作成されます。停止状態、かつプロジェクト冒頭にカーソルが配置されていた場合は、次の手順を行なうためにイベントを右側に移動する必要があります。プロジェクトを再生しながら録音を行なった場合は、イベントはそのままにしておきます。
6. 矢印ツールに持ち替えます。
7. 録音したイベントの左下端にカーソルを置くと、両矢印が現れます。この状態でクリックして左側にドラッグします。

結果

イベントが左方向に拡張され、実際の録音開始位置より前にオーディオが挿入されます。つまり、再生しながら演奏を行なった場合、キャプチャーしたノートは、そのノートを演奏したときにカーソルがあった位置に配置されます。

関連リンク

[録音 - Audio \(Record - Audio\) \(1145 ページ\)](#)

システムクラッシュ後のオーディオ録音の復帰

Cubase では、システムクラッシュが起こった場合に、オーディオ録音を復帰させることができます。

録音中にシステムがクラッシュした場合は、システムを再起動してから、プロジェクトの録音フォルダーをチェックします。初期設定では、プロジェクトフォルダー内の「**Audio**」サブフォルダーに設定されています。録音の開始からコンピューターがクラッシュした時点までの内容が、オーディオファイルとして保存されているはずですが。

補足

- ただし、この機能は Steinberg が完全に保証するものではありません。プログラム自体はシステムクラッシュ後に録音内容を復帰させることができるように作られていますが、コンピューターのクラッシュや停電などにより、コンピューターの別のコンポーネントにダメージを与え、データの保存/復帰が不可能になる可能性があります。
- この機能をテストする目的で故意にダメージを与えないでください。プログラム内部はこのような状況に対応すべく設計されていますが、Steinberg はコンピューターにおける他の部分のダメージについての責任を負いかねます。

MIDI 録音について

MIDI 録音には、特定の準備と設定が必要です。

関連リンク

[MIDI 録音について \(278 ページ\)](#)

[MIDI エディターでの録音 \(280 ページ\)](#)

[MIDI 録音モード \(283 ページ\)](#)

MIDI 録音の準備

以下のセクションで説明する準備内容は、主に外部 MIDI デバイスに重点を置いています。

MIDI インストゥルメントとチャンネル

ほとんどの MIDI シンセサイザーは、同時に複数のサウンドを別個の MIDI チャンネルで鳴らすことができます。1 つの MIDI 機器で複数の音 (ベース、ピアノなど) を再生できるのはこのためです。

MIDI 機器の中には、常に 16 個の MIDI チャンネルすべてを受信できるものがあります (GM 対応の MIDI 音源など)。このような MIDI 機器を使用する場合、機器の設定を調整する必要はありません。

そうではない MIDI 機器を使用する場合は、フロントパネルなどのコントロールを使って、複数のパート、ティンバーなどが、それぞれ 1 つの MIDI チャンネルで受信されるように指定します。

詳細については、各 MIDI 機器のマニュアルを参照してください。

MIDI ポートに名前を付ける

初期設定では、MIDI 入力/出力ポートに、長く複雑な名前がついている場合があります。Cubase では、MIDI 入力/出力ポートに、よりわかりやすい名前を付けることができます。

手順

1. 「スタジオ (Studio)」 > 「スタジオ設定 (Studio Setup)」を選択します。
2. 「デバイス (Devices)」リストで、「MIDI ポートの設定 (MIDI Port Setup)」を選択します。

利用可能な MIDI 入力/出力ポートが表示されます。Windows の場合、このデバイスの選択は、使用しているシステム環境によって異なります。

3. 「表示名 (Show As)」 コラムをクリックして、新しい名前を入力します。
 4. 「OK」 をクリックします。
-

結果

「**インプットのルーティング (Input Routing)**」 および 「**アウトプットのルーティング (Output Routing)**」 ポップアップメニューに新しいポート名が表示されます。

MIDI 入力ポートの設定

インスペクターで、トラックの MIDI 入力ポートを設定します。

手順

1. トラックリストで、MIDI 入力ポートを割り当てるトラックを選択します。
2. インスペクターの一番上のセクションで、「**インプットのルーティング (Input Routing)**」 ポップアップメニューを開いて入力ポートを選択します。

選択できる入力ポートは、使用している MIDI インターフェースのタイプによって異なります。[Shift]+[Alt/Opt] を押しながら MIDI 入力ポートを選択すると、選択されているすべての MIDI トラックに対して同じポートを設定できます。

補足

「**All MIDI Inputs**」 を選択した場合、利用可能なすべての MIDI 入力ポートから MIDI データを受信します。

MIDI チャンネルと出力ポートを設定する

MIDI チャンネルと出力ポートの設定によって、録音された MIDI データの出力先が決まります。これらは、Cubase の MIDI モニタリングの設定も兼ねます。チャンネルと出力ポートは、トラックリストまたはインスペクターで選択できます。

手順

1. トラックリストで、MIDI チャンネルと出力ポートを割り当てるトラックを選択します。
2. インスペクターの一番上のセクションで、「**アウトプットのルーティング (Output Routing)**」 ポップアップメニューを開いて出力ポートを選択します。

選択できる出力ポートは、使用している MIDI インターフェースのタイプによって異なります。[Shift]+[Alt/Opt] を押しながら MIDI 出力ポートを選択すると、選択されているすべての MIDI トラックに対して同じポートを設定できます。

3. 「**チャンネル (Channel)**」 ポップアップメニューを開いて MIDI チャンネルを選択します。

補足

MIDI チャンネルに「**すべて (Any)**」を選択すると、MIDI インストゥルメントが使用しているチャンネルに MIDI 素材がルーティングされます。

音色を選択する

MIDI デバイスに、プログラムチェンジとバンクセレクトメッセージを送信することにより、Cubase から音色を選択できます。

手順

1. トラックリストで、音色を割り当てるトラックを選択します。
2. トラックリストまたは**インスペクター**で、「**プログラムセクター (Program Selector)**」ポップアップメニューを開いてプログラムを選択します。
プログラムチェンジメッセージを使用すると、128 のプログラムロケーションにアクセスできません。
3. 使用している MIDI 機器が 128 以上のプログラムを搭載している場合、「**バンクセレクト (Bank Selector)**」ポップアップメニューを開いてバンクを選択できます。各バンクには 128 のプログラムが含まれています。

補足

バンクセレクトメッセージは、MIDI 機器によって、認識される内容が異なります。また、バンクやプログラムの構造や番号も異なる場合があります。詳細については、各 MIDI 機器のマニュアルを参照してください。

関連リンク

[MIDI トラックのインスペクター \(133 ページ\)](#)

MIDI エディターでの録音

MIDI エディターで開いている MIDI パートに MIDI データを録音できます。

前提条件

「**MIDI 録音モード (MIDI Record Mode)**」として「**マージ (Merge)**」または「**置き換え (Replace)**」を選択しておきます。

手順

1. MIDI エディターをクリックしてフォーカスを与えます。
2. MIDI エディターのツールバーで「**エディター内で録音 (Record in Editor)**」をオンにします。
3. 以下のいずれかの操作を行なって録音を開始します。
 - **トランスポートパネル**で「**録音 (Record)**」をクリックする
 - ツールバーで「**録音 (Record)**」をクリックする

結果

MIDI エディターで開いている MIDI パートに MIDI データが録音されます。パート範囲の外側に録音した場合は、パートが自動的に拡大されます。

関連リンク

[キーエディターのツールバー \(825 ページ\)](#)

MIDI の録音

MIDI の録音は、基本的な録音方法で行ないます。

録音が終了すると、MIDI イベントを含んだ MIDI パートが、プロジェクトウィンドウ上に作成されます。

補足

VST インストゥルメントでライブ録音を行なう場合、通常は、演奏の開始を早めることでオーディオカードのレイテンシーを補正します。この場合、タイムスタンプが早く記録されてしまいます。トラックリストの「**ASIO レイテンシーを補完 (ASIO Latency Compensation)**」をオンにすると、録音したすべてのイベントが現在のレイテンシー設定の分だけ移動します。

MIDI の録音には、以下の環境設定が影響します。

- ノート長の調整 (Length Adjustment)
- MIDI パートを小節グリッドにスナップ (Snap MIDI Parts to Bars)
- MIDI 録音の開始範囲 (MIDI Record Catch Range in ms)
- ASIO レイテンシー補完をデフォルトで有効 (ASIO Latency Compensation Active by Default)

これらの項目は、「**環境設定 (Preferences)**」ダイアログの「**MIDI**」ページおよび「**録音 (Record)**」 - 「**MIDI**」ページにあります。

関連リンク

[基本的な録音方法 \(266 ページ\)](#)

[MIDI \(1140 ページ\)](#)

[録音 - MIDI \(Record - MIDI\) \(1146 ページ\)](#)

MIDI メッセージのタイプ

さまざまなタイプの MIDI メッセージを録音できます。

- 録音するイベントタイプを指定するには、「**環境設定 (Preferences)**」ダイアログの「**MIDI**」 - 「**MIDI フィルター (MIDI Filter)**」ページで、録音する MIDI メッセージタイプのオプションをオフにします。

関連リンク

[MIDI - MIDI フィルター \(MIDI - MIDI Filter\) \(1144 ページ\)](#)

ノートメッセージ

Cubase はノートオンメッセージ、ノートオフメッセージ、および MIDI チャンネルメッセージを記録します。

シンセサイザーまたはその他の MIDI キーボードで鍵盤を押して放すと、以下のメッセージが記録されます。

- ノートオン (キーダウン)
- ノートオフ (キーアップ)
- MIDI チャンネル

補足

通常、MIDI チャンネルの情報は、トラックの MIDI チャンネルの設定値に変換されます。ただし、トラックの MIDI チャンネルを「**すべて (Any)**」に設定した場合、ノートは元のチャンネルで再生されます。

コンティニューアスメッセージ

ピッチベンド、アフタータッチ、コントロール (モジュレーションホイール、サステインペダル、ポリュウムなど) は、キーダウンやキーアップなどの「一時的な」メッセージとは違い、「コンティニューアス (連続した) MIDI イベント」と認識されます。

コンティニューアスメッセージは、ノートと一緒に記録することも、ノートとは別に (ノートの録音のあとまたは前に) 記録することもできます。

また、コンティニューアスメッセージが属するノートとは別のトラックに個別に記録することもできます。2つのトラックを同一の出力と MIDI チャンネルに設定しておけば、MIDI インストゥルメントには同時に作成された2つの録音として認識されます。

プログラムチェンジメッセージ

シンセサイザーまたはその他の MIDI キーボードで、あるプログラムから別のプログラムに切り替えると、そのプログラムに対応するナンバーが、MIDI を介してプログラムチェンジメッセージとして出力されます。

プログラムチェンジメッセージは、ノートと一緒に記録することも、ノートとは別に (ノートの録音のあとまたは前に) 記録することもできます。

また、プログラムチェンジメッセージが属するノートとは別のトラックに個別に記録することもできます。2つのトラックを同一の出力と MIDI チャンネルに設定しておけば、MIDI インストゥルメントには同時に作成された2つの録音として認識されます。

システムエクスクルーシブメッセージ

SysEx (システムエクスクルーシブ) メッセージは、特定の構造とタイプを持つ装置にだけ有効な情報を送る、特殊なタイプの MIDI メッセージです。

たとえば、シンセサイザー内のパッチの設定を構成する「リスト」を送信するのに使います。

「リセット (Reset)」機能

「リセット (Reset)」機能は、ノートオフメッセージと、すべての MIDI チャンネル上のコントローラーをリセットする情報を出力するものです。MIDI 録音でパンチイン/アウトを使う際に、ピッチベンドや MIDI コントロールのイベントも扱うときに、音が鳴ったまま、ビブラートが掛かったまま、といった事態が発生した場合、この機能が必要となる可能性があります。

- MIDI リセットを手動で実行するには、「MIDI」 > 「リセット (Reset)」を選択します。
- 停止時に自動的に MIDI リセットを実行するには、「環境設定 (Preferences)」ダイアログの「MIDI」ページで「停止時にリセット (Reset on Stop)」をオンにします。
- 記録した MIDI パートの最後にリセットイベントが挿入されるようにするには、「環境設定 (Preferences)」ダイアログの「MIDI」ページで、「録音終了時にリセットイベントを挿入 (Insert Reset Events after Record)」をオンにします。

これにより、サステイン、アフタータッチ、ピッチベンド、モジュレーション、ブレスコントローラーなどのコントローラーデータがリセットされます。これは、MIDI パートを録音する際に、サステインペダルを踏んだまま録音を停止した場合などに便利です。このような場合は通常、ペダルオフ情報が記録されていないため、サステインを含めた状態で以降のパートも演奏されてしまいます。

関連リンク

[MIDI \(1140 ページ\)](#)

MIDI 録音モード

「MIDI 録音モード」を選択して、録音を行なうトラック上にある既存のパートの処理方法を設定します。MIDIトラックでは、オーバーラップした部分のすべてのイベントを再生できます。いくつかのMIDIパートを同じ位置に録音した場合、またはパートをオーバーラップするように移動した場合、すべてのパートのMIDIイベントを聴くことができます。

補足

「エディター内で録音 (Record in Editor)」をオンにしてエディター内でMIDIデータを録音すると、すべての新しい録音がアクティブなパートにマージされ、「MIDI 録音モード (MIDI Record Modes)」は適用されません。

- MIDI録音モードを設定するには、「トランスポート (Transport)」 > 「MIDI 録音モード (MIDI Record Mode)」を選択します。
「MIDI 録音モード (MIDI Record Mode)」の設定は、トランスポートパネルの「MIDI 録音モード (MIDI Recording Modes)」セクションでMIDI記号の右側をクリックして行なうこともできます。

MIDI 録音モード (MIDI Record Mode)

新規パート (New Parts)

新しい録音とオーバーラップしている既存のパートは保持されます。新しい録音は、新しいパートとして保存されます。

マージ (Merge)

新しい録音とオーバーラップしているパート内の既存のイベントは保持されます。新しく録音されたイベントは、既存のパートに追加されます。

置き換え (Replace)

新しい録音とオーバーラップしているパート内の既存のイベントは置き換えられます。

MIDI サイクル録音モード (MIDI Cycle Record Mode)

サイクルモードでMIDIを録音する場合、「MIDI 録音モード (MIDI Record Mode)」だけでなく、「MIDI サイクル録音のみ (Cycled MIDI Recording Only)」セクションで選択されているサイクル録音モードによっても結果が異なります。

ミックス (Mix)

録音された各ラップのMIDIイベントは、既存のMIDIパートに付加されていきます。これは、リズムパターンを作成する場合などに便利です。最初のラップでハイハットのパート、次にバスドラムのパート...と録音して、1つのパートに収めます。

上書き (Overwrite)

MIDIノートの演奏を行なう、またはMIDIメッセージを送信すると、前回のラップで録音したMIDIはすべて、パート上のそのポイントから上書きされます。次のラップが始まる前に必ず演奏を停止してください。そうでないと、全体のテイクが上書きされてしまいます。

最終テイクを保存 (Keep Last)

最後に行なったラップで前回のラップを上書きします。カーソルが右ロケータ位置に到達する前に録音をキャンセル、または「停止 (Stop)」を押すと、前のテイクが保持されます。ラップ中にMIDIを演奏または入力しなかった場合は、何も起こらず、前のテイクがそのまま維持されます。

スタック (Stacked)

録音した各サイクルラップは個別のMIDIパートに分けられ、トラックはラップごとのレーンに分けられます。パートはレーンごとに重なって配置されます。最終テイク以外の全テイクがミュートされます。

ミックススタック (ミュートなし) (Mix-Stacked (No Mute))

「スタック (Stacked)」と同じですが、パートはミュートされません。

関連リンク

[MIDI 録音について \(278 ページ\)](#)

[MIDI エディターでの録音 \(280 ページ\)](#)

[「トランスポート \(Transport\)」メニュー \(231 ページ\)](#)

[トランスポートパネルの各セクション \(226 ページ\)](#)

オートクオンタイズ (Automatic MIDI Record Quantize)

Cubase では、録音時に MIDI ノートを自動的にクオンタイズできます。

- 「オートクオンタイズ (Automatic MIDI Record Quantize)」  は、トランスポートバーの「MIDI オートクオンタイズ (MIDI Auto Quantize)」セクションで使用できます。

「オートクオンタイズ (Auto Quantize)」をオンにすると、録音したノートはクオンタイズ設定に応じて自動的にクオンタイズされます。

関連リンク

[MIDI とオーディオのクオンタイズ \(299 ページ\)](#)

[クオンタイズパネル \(303 ページ\)](#)

MIDI 録音の復帰

Cubase では、コントローラーデータを含め、**停止モード**または再生中にキャプチャーされた MIDI データを復帰できます。

MIDI データは非録音時の記録用バッファーに保存され、選択した MIDI トラックに MIDI パートとして挿入できます。

このバッファーには、最大で 10000 個の MIDI イベントがキャプチャーされます。これは、約 2 分 30 秒の MIDI 録音に相当します。ただし、ROLI Seaboard のように大量の MIDI コントローラーイベントを生成するキーボードを使用している場合は、この時間が 20 秒程度になります。

補足

「環境設定 (Preferences)」ダイアログの「録音 - MIDI (Record - MIDI)」ページで、「非録音時の記録用バッファーサイズ (Retrospective Record Buffer Size)」を指定できます。

バッファーがいっぱいになると、最初にキャプチャーされた MIDI イベントが新しいイベントで置き換えられます。バッファー内の MIDI イベントは、以下の場合にも置き換えられます。

- 非録音時の MIDI 入力データをトラックに挿入したあと、**停止モード**または再生中に新しいイベントを演奏した場合。
- **停止モード**で MIDI ノートを演奏し、30 秒以上経ってから**停止モード**でさらに MIDI イベントを演奏した場合。

補足

バッファーを手動で空にすることもできます。

関連リンク

[録音 - MIDI \(Record - MIDI\) \(1146 ページ\)](#)

[非録音時の記録用バッファーを空にする \(287 ページ\)](#)

All MIDI Inputs に入力していた非録音時のデータを選択トラックに挿入する

非録音時の入力データ、つまり**停止モード**または再生中に「All MIDI Inputs」に送信された MIDI データを選択したトラックに挿入できます。

前提条件

停止モードまたは再生中に MIDI ノートを再生しておき、それらを復帰させることとします。

手順

1. キャプチャーされた MIDI データを挿入する MIDI トラックを選択します。
 2. 「**トランスポート (Transport)**」 > 「**非録音時の MIDI 入力データ記録 (MIDI Retrospective Recording)**」 > 「**All MIDI Inputs から挿入 (Insert from All MIDI Inputs)**」を選択します。
-

結果

「All MIDI Inputs」でキャプチャーされた MIDI データが、選択したトラックに 1 つのリニア MIDI パートとして挿入されます。

補足

選択した複数のトラックからバッファーデータを挿入した場合、異なるトラックで再生されたデータ間のタイミングオフセットが保持されます。

補足

MIDI トラックに MIDI Inserts が使用されており、「MIDI Inserts」セクションの「**出力をトラックに録音 (Record Output to Track)**」がオンになっている場合、バッファーデータには MIDI Inserts によって作成されたイベントが含まれます。

関連リンク

[MIDI Insert エフェクトの録音 \(765 ページ\)](#)

[MIDI Insert \(764 ページ\)](#)

非録音時のトラック入力データを挿入する

非録音時のトラック入力データ、つまり**停止モード**または再生中にトラック入力に送信された MIDI データを、選択したトラックに挿入できます。

前提条件

停止モードまたは再生中に MIDI ノートを再生しておき、それらを復帰させることとします。

手順

1. キャプチャーされた MIDI データを挿入する MIDI トラックを選択します。
2. MIDI トラックの**インスペクター**の一番上のセクションで、「**非録音時の MIDI 入力データ記録 (Retrospective Recording)**」をクリックします。

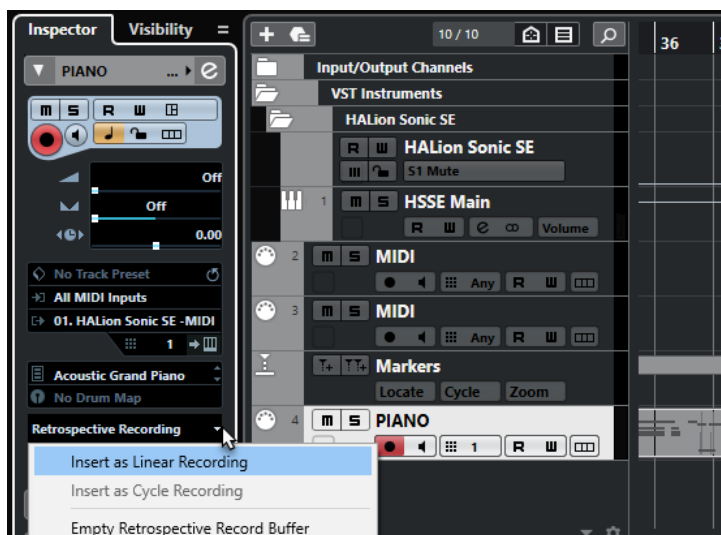

3. ポップアップメニューから、以下のいずれかを選択します。
- 1つの連続する MIDI パートとして MIDI データを挿入するには、「**リニア録音として挿入 (Insert as Linear Recording)**」を選択します。
 - 重なり合う複数の MIDI パートとして MIDI データを挿入するには、「**サイクル録音として挿入 (Insert as Cycle Recording)**」を選択します。

補足

これは、再生中に MIDI データがキャプチャーされ、サイクルモードがオンになっていた場合にのみ使用できます。

結果

トラック入力でキャプチャーされた MIDI データがトラックに挿入されます。

補足

再生中にキャプチャーされたデータの場合は、データを再生した位置に挿入されます。**停止モード**でキャプチャーされたデータの場合は、プロジェクトカーソルの位置に挿入されます。

非録音時のトラック入力データをエディターに挿入する

非録音時のトラック入力データ、つまり**停止モード**または再生中にトラック入力に送信された MIDI データを、MIDI エディターで開かれている MIDI パートに挿入できます。

前提条件

停止モードまたは再生中に MIDI ノートを再生しておき、それらを復帰させることとします。

手順

1. キャプチャーされた MIDI データを挿入する MIDI パートをダブルクリックして MIDI エディターで開きます。
2. MIDI エディターのツールバーで、「**非録音時の MIDI 入力データ記録をエディターに挿入 (Insert MIDI Retrospective Recording in Editor)**」をクリックします。

結果

トラック入力でキャプチャーされた MIDI データが MIDI パートに挿入されます。

- 再生中にキャプチャーされたデータの場合は、タイムラインに沿って MIDI パートに挿入されます。
- 停止モードでキャプチャーされたデータの場合は、プロジェクトカーソルの位置に挿入されます。

非録音時の記録用バッファを空にする

非録音時の記録用バッファを手動で空にできます。

手順

- 以下のいずれかの操作を行ないます。
 - MIDIトラックのインスペクターの一番上のセクションで「非録音時の MIDI 入力データ記録 (Retrospective Recording)」ポップアップメニューを開き、「Empty Retrospective Record Buffer」を選択します。
 - トラックを選択し、「トランスポート (Transport)」>「非録音時の MIDI 入力データ記録 (MIDI Retrospective Recording)」>「バッファをすべて消去 (Empty All Buffers)」を選択します。
-

最大録音時間

「残り録音時間 (Max. Record Time)」には、録音可能な残り時間が表示されます。

51h 25min

残り時間は、録音しているトラック数、プロジェクトのサンプリングレート、ハードディスクの空き容量などによって決定されます。

- ディスプレイを開くには、「スタジオ (Studio)」>「その他のオプション (More Options)」>「残り録音時間 (Max. Record Time)」を選択します。

補足

残りの録音時間は、トラックリストの上にあるステータスラインでも確認できます。

各トラックの録音ファイル用フォルダーを異なるドライブに設定している場合、容量がもっとも少ないドライブの残りの録音時間が表示されます。

録音のロック

「録音のロック (Lock Record)」機能は、録音モードを誤ってオフにしてしまうのを防ぎます。

- 「編集 (Edit)」>「キーボードショートカット (Key Commands)」を選択します。「トランスポート (Transport)」カテゴリで「録音のロック (Lock Record)」コマンドと「録音データのロックを解除 (Unlock Record)」コマンドにキーボードショートカットを割り当てます。

「録音のロック (Lock Record)」を実行した後に停止モードにする場合は、表示されるダイアログで操作を確定します。キーボードショートカットの「録音データのロックを解除 (Unlock Record)」で録音モードのロックを解除したあと、停止モードにすると警告は表示されません。

補足

「録音のロック (Lock Record)」モードでは、右ロケーター位置でのオートパンチアウトは無視されません。

オーディオおよび MIDI ファイルの読み込み

オーディオおよび MIDI ファイルを読み込んでプロジェクトに追加できます。

オーディオファイルの読み込み

圧縮および非圧縮のオーディオファイルをさまざまな形式で読み込むことができます。オーディオ CD からオーディオを読み込んだり、ビデオファイルのオーディオを抽出することもできます。

関連リンク

[オーディオファイルの読み込み \(291 ページ\)](#)

[オーディオ CD のトラックを読み込む \(292 ページ\)](#)

[ビデオファイルのオーディオの読み込み \(294 ページ\)](#)

[ReCycle ファイルを読み込む \(295 ページ\)](#)

[メディアを読み込む \(612 ページ\)](#)

オーディオファイルの読み込みオプションの設定

読み込み時のオーディオファイルの処理方法を指定できます。

手順

1. 「環境設定 (Preferences)」ダイアログで、「編集操作 (Editing)」 > 「Audio」を選択します。
2. 「オーディオファイルの読み込み時 (On Import Audio Files)」ポップアップメニューからオプションを選択します。

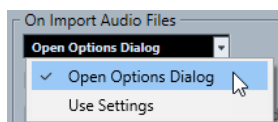

3. 「OK」をクリックします。

結果

読み込み設定が保存され、オーディオの読み込み時には効果を発揮します。

- 「オプションダイアログを開く (Open Options Dialog)」を選択した場合、読み込み操作ごとに「読み込みオプション (Import Options)」ダイアログが開き、そこで変更を行なえます。
- 「設定を使用 (Use Settings)」を選択した場合、「環境設定 (Preferences)」ダイアログの「オーディオファイルの読み込み時 (On Import Audio Files)」セクションで指定した設定が使用されます。

関連リンク

[オーディオファイルの「読み込みオプション \(Import Options\)」ダイアログ \(289 ページ\)](#)

[オーディオファイルの読み込み時の設定 \(290 ページ\)](#)

オーディオファイルの「読み込みオプション (Import Options)」ダイアログ

「オーディオファイルの読み込みオプション」ダイアログでは、オーディオ読み込みに関する詳細な設定を行なえます。

- オーディオファイルを読み込むとき、「環境設定 (Preferences)」ダイアログの「編集操作 (Editing)」 - 「Audio」のページの「オーディオファイルの読み込み時 (On Import Audio Files)」セクションで、「オプションダイアログを開く (Open Options Dialog)」が有効な場合は、「読み込みオプション (Import Options)」ダイアログが開きます。

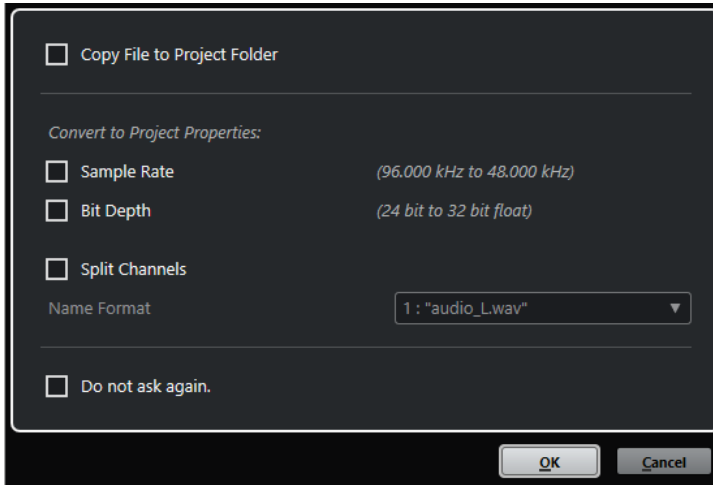

1つのファイルを読み込む場合の「読み込みオプション (Import Options)」ダイアログ

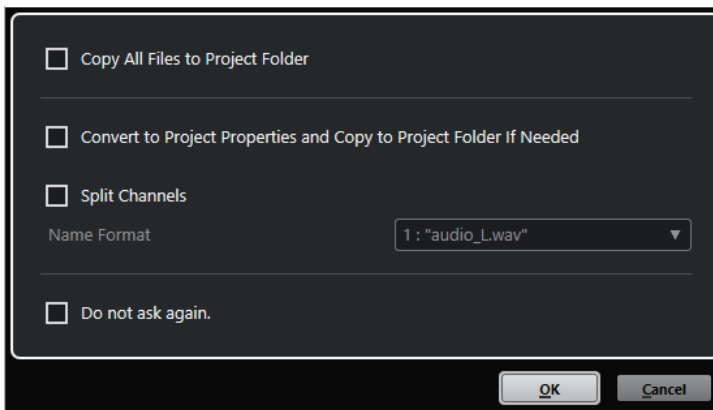

複数のファイルを読み込む場合の「読み込みオプション (Import Options)」ダイアログ

プロジェクトフォルダーにファイルをコピー (Copy File to Project Folder)/すべてのファイルをプロジェクトフォルダーにコピー (Copy All Files to Project Folder)

オーディオファイルをプロジェクトの「Audio」フォルダーにコピーし、クリップがそのコピーしたファイルを参照します。

元の場所にある元のファイルを参照するには、このオプションをオフにします。この場合、プールではこのクリップの「状況 (Status)」コラムに「×」印が付けられます。

プロジェクト設定に従い変換 (Convert to Project Settings)/プロジェクト設定に従い変換し、必要に応じてプロジェクトフォルダーにコピー (Convert to Project Settings and Copy to Project Folder If Needed)

サンプリングレートやビット解像度が「プロジェクト設定 (Project Setup)」ダイアログの設定と異なる場合、読み込んだファイルを変換します。1つのファイルを読み込む場合は、変換する属性を選択できます。

チャンネルを分割 (Split Channels)

ステレオとマルチチャンネルのオーディオファイルを、複数 (チャンネルと同じ数) のモノラルファイルに分割し、読み込んだファイルをプロジェクトの「Audio」フォルダーにそれぞれコピーします。

分割したファイルが個別のモノラルトラックとしてプロジェクトおよびプールに挿入されます。

「ファイル名の表示形式 (Name Format)」ポップアップメニューで、分割ファイルの名前を指定できます。これにより、オーディオファイルを交換するときに、他の製品との互換性を保持できます。

今後確認メッセージを表示しない。(Do not ask again.)

次回から、確認のダイアログを開くことなく、常に現在の設定を適用します。このオプションは、「環境設定 (Preferences)」ダイアログの「編集操作 (Editing)」 「Audio」ページでリセットできます。

関連リンク

[オーディオファイルの読み込みオプションの設定 \(288 ページ\)](#)

オーディオファイルの読み込み時の設定

オーディオファイルを読み込むとき、毎回自動的に実行される標準設定を設定できます。

- オーディオファイルを読み込むとき、「環境設定 (Preferences)」ダイアログの「編集操作 (Editing)」 - 「Audio」ページの「オーディオファイルの読み込み時 (On Import Audio Files)」セクションで「設定を使用 (Use Settings)」が有効な場合は、設定がオーディオの読み込み時に使用されます。

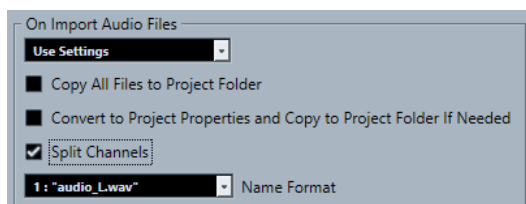

プロジェクトフォルダーにファイルをコピー (Copy File to Project Folder)/すべてのファイルをプロジェクトフォルダーにコピー (Copy All Files to Project Folder)

オーディオファイルをプロジェクトの「Audio」フォルダーにコピーし、クリップがそのコピーしたファイルを参照します。

元の場所にある元のファイルを参照するには、このオプションをオフにします。この場合、プールではこのクリップの「状況 (Status)」コラムに「×」印が付けられます。

プロジェクト設定に従い変換 (Convert to Project Settings)/プロジェクト設定に従い変換し、必要に応じてプロジェクトフォルダーにコピー (Convert to Project Settings and Copy to Project Folder If Needed)

サンプリングレートやビット解像度が「プロジェクト設定 (Project Setup)」ダイアログの設定と異なる場合、読み込んだファイルを変換します。1つのファイルを読み込む場合は、変換する属性を選択できます。

チャンネルを分割 (Split Channels)

ステレオとマルチチャンネルのオーディオファイルを、複数 (チャンネルと同じ数) のモノラルファイルに分割し、読み込んだファイルをプロジェクトの「Audio」フォルダーにそれぞれコピーします。

分割したファイルが個別のモノラルトラックとしてプロジェクトおよびプールに挿入されます。

「**ファイル名の表示形式 (Name Format)**」ポップアップメニューで、分割ファイルの名前を指定できます。これにより、オーディオファイルを交換するときに、他の製品との互換性を保持できます。

オーディオファイルの読み込み

圧縮/非圧縮のオーディオをさまざまな形式で読み込むことができます。

手順

1. 「**ファイル (File)**」 > 「**読み込み (Import)**」 > 「**オーディオファイル (Audio File)**」を選択します。
2. ファイルダイアログが開くので、オーディオファイルを選択して「**開く (Open)**」をクリックします。
3. 「**読み込みオプション (Import Options)**」ダイアログで変更を行いません。

補足

「**環境設定 (Preferences)**」ダイアログの「**編集操作 (Editing)**」 - 「**Audio**」ページで「**設定を使用 (Use Settings)**」が有効になっていれば、対応する設定が使用されます。

結果

プロジェクトウィンドウでは、選択されたトラックのプロジェクトカーソルの位置に、オーディオファイルを参照するイベントが挿入されます。トラックが何も選択されていない場合、新しいトラックが作成されます。

プールには、新しいオーディオクリップが作成/追加されます。

FLAC 以外の圧縮オーディオファイルが選択された場合、Cubase はオリジナルの圧縮ファイルをコピーしてから、Wave 形式 (Windows) または AIFF 形式 (macOS) に変換します。

補足

変換された Wave/AIFF ファイルのサイズは、圧縮された元のファイルよりも大幅に大きくなります。

読み込まれたファイルは、プロジェクトの「**Audio**」フォルダーに収められます。

関連リンク

[オーディオファイルの読み込みオプションの設定 \(288 ページ\)](#)

対応するオーディオファイルの圧縮形式

Cubase では、圧縮されたオーディオファイルを読み込むことができます。

以下のオーディオファイルの圧縮形式に対応しています。

FLAC ファイル

標準的な Wave ファイルと比較してファイルサイズが 50 ~ 60% 小さくなるオープンソースの形式です。ファイル拡張子は **.flac** です。

MPEG 1 Layer 3 ファイル

ムービー、ビデオ、音楽などのオーディオ/ビジュアル情報をデジタル圧縮形式によりエンコードするために用いられる方式であり、その名前です。Cubase では、MPEG Layer 2 と MPEG Layer 3 を読み込むことができます。MP3 ファイルは高い圧縮率でも高音質を保ちます。ファイル拡張子は **.mp3** です。

Ogg Vorbis ファイル

オープンソースかつパテントフリーで提供される、オーディオのエンコードおよびストリーミングのテクノロジーです。Ogg Vorbis エンコーダーは可変ビットレートのエンコーディングを採用しています。比較的高い音質を維持しながら、オーディオファイルのサイズを小さく圧縮できます。ファイル拡張子は **.ogg** です。

Windows Media Audio ファイル (Windows のみ)

Microsoft 社が開発したオーディオ形式です。WMA ファイルでは、先進的なオーディオ圧縮アルゴリズムにより、音質を高く維持しながら、きわめて小さなサイズのオーディオファイルを提供します。加えて、WMA Pro では、5.1 サラウンドヘミックスダウンすることができます。ファイル拡張子は **.wma** です。

オーディオ CD のトラックを読み込む

オーディオ CD のオーディオを Cubase のプロジェクトに読み込むことができます。

手順

1. 「**ファイル (File)**」 > 「**読み込み (Import)**」 > 「**オーディオ CD (Audio CD)**」を選択して、プロジェクトウィンドウに CD のトラックを読み込みます。
 2. インポートするすべてのオーディオファイルの「**コピー (Copy)**」項目をオンにします。
 3. 必要に応じて、読み込まれるオーディオファイルの「**デフォルト名 (Default Name)**」および「**読み込み先フォルダー (Destination Folder)**」を設定します。
 4. 「**コピー (Copy)**」ボタンをクリックして、オーディオファイルまたはセクションのローカルコピーを作成します。
 5. 「**OK**」をクリックします。
-

結果

コピーされたオーディオファイルはプロジェクトウィンドウに読み込まれ、プロジェクトカーソルの位置で新規トラックに挿入されます。デフォルトでは、読み込まれたオーディオ CD トラックは Wave ファイル (Windows)、あるいは AIFF ファイル (macOS) として、現在のプロジェクトの「**Audio**」フォルダーに保存されます。

プールには、新しいオーディオクリップが作成/追加されます。

補足

オーディオファイルを**プール**に読み込んで、プロジェクトウィンドウには読み込まないこともできます。

関連リンク

[メディアを読み込む \(612 ページ\)](#)

「オーディオ CD の読み込み (Import from Audio CD)」ダイアログ

「オーディオ CD の読み込み (Import from Audio CD)」ダイアログで、CD トラックを読み込む方法を指定できます。

- 「オーディオ CD の読み込み (Import from Audio CD)」ダイアログを開くには、「**ファイル (File)**」 > 「**読み込み (Import)**」 > 「**オーディオ CD (Audio CD)**」を選択します。

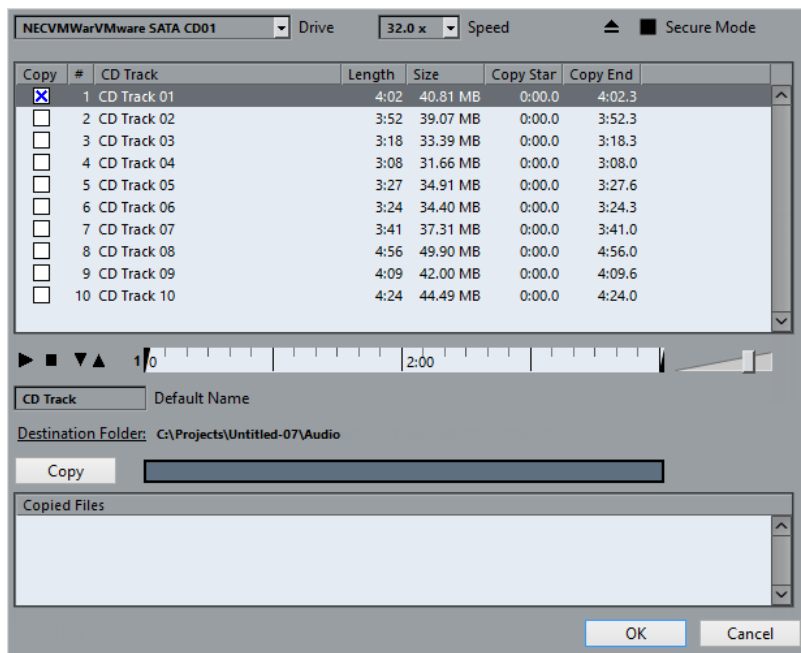

ドライブ (Drive)

正しい CD ドライブを選択するためのポップアップメニューを開きます。

スピード (Speed) (Windows のみ)

データ転送速度を選択できます。

補足

通常は可能な限り速いスピードが望まれますが、オーディオ抽出をエラーなしに達成するためには、遅めのスピードを設定しなければならない場合もあります。

CD を取り出し (Eject CD)

CD ドライブを開きます。

セキュアモード (Secure Mode) (Windows のみ)

CD 読み込み時のエラーチェックと修復処理を有効にします。

コラム

ダイアログのコラムには以下の機能があります。

コピー (Copy)

コピーまたは読み込みを行なうトラックには、このオプションをオンにします。

#

トラックナンバーを表示します。

トラック (CD Track)

CD を読み込むと、CD のトラック名をファイル名として表示します。トラック名は、CDDb に登録されている場合、自動的に取得されます。

トラック名を変更するには、トラック名をクリックして新しい名前を入力します。

長さ (Length)

オーディオ CD トラック長さで、分と秒で示されます。

サイズ (Size)

オーディオ CD トラックに対するファイルサイズで、MB (メガバイト) で示されます。

コピーの開始 (Copy Start)

読み込まれたセクションの開始位置です。ルーラーで**左マーカー**を右にドラッグして調整します。

コピーの終了 (Copy End)

読み込まれたセクションの終了位置です。ルーラーで**右マーカー**を左にドラッグして調整します。

ルーラー

ルーラーには以下の機能があります。

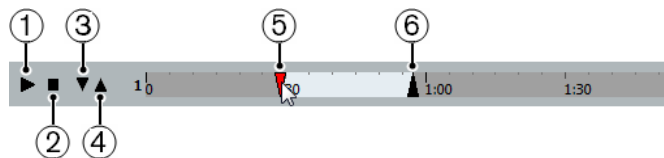

1 トラックを再生 (Play Tracks)

選択したトラックを最初から最後まで、または左マーカーから右マーカーまで再生します。

2 再生停止 (Stop Playback)

再生を停止します。

3 左マーカーから再生 (Play from Left Marker)

左マーカーから再生を開始します。

4 右マーカーまで再生 (Play to Right Marker)

右マーカーより少し前の時点から再生を開始し、右マーカーで停止します。

5 左マーカー

コピーの開始位置を手動で設定できます。

6 右マーカー

コピーの終了位置を手動で設定できます。

保存先のフォルダー (Destination Folder)

ファイルを読み込むフォルダーを選択できます。

コピー (Copy)

ファイルをコピーします。

コピーされたファイル (Copied Files)

読み込むためにコピーしたファイルをリスト表示します。

ビデオファイルのオーディオの読み込み

ビデオそのものを読み込まなくても、ビデオファイルからオーディオを読み込むことができます。

手順

1. 「ファイル (File)」 > 「読み込み (Import)」 > 「ビデオファイルのオーディオ (Audio from Video File)」を選択します。
 2. ダイアログが開いたら、場所を指定してビデオファイルを選択後、「開く (Open)」ボタンをクリックします。
-

結果

選択したビデオファイルのオーディオが抽出され、プロジェクトの「**Audio**」フォルダーに Wave ファイル形式で保存されます。

プールには、新しいオーディオクリップが作成/追加されます。**プロジェクト**ウィンドウでは、選択されたトラックのプロジェクトカーソルの位置に、オーディオファイルを参照するイベントが挿入されます。トラックが何も選択されていない場合、新しいトラックが作成されます。

関連リンク

[ビデオからオーディオを抽出する](#) (1086 ページ)

[ビデオファイルの読み込み](#) (1077 ページ)

ReCycle ファイルを読み込む

Propellerhead Software 社の「ReCycle」で作成した REX および REX2 形式のオーディオファイルを読み込むことができます。ReCycle は、ループをスライスして各ビート個別のサンプルを作成し、最初から個別のサウンドで構成されているかのようにループのテンポを合わせたり、編集したりできます。

前提条件

「REX Shared Library」をシステムにインストールしておきます。

手順

1. オーディオトラックを選択し、読み込むファイルの開始位置にプロジェクトカーソルを移動します。
オーディオトラックをミュージカルタイムベースに設定すると、後からでもテンポを変更でき、読み込んだ REX ファイルがテンポに沿って自動的に調整されます。
2. 「**ファイル (File)**」 > 「**読み込み (Import)**」 > 「**オーディオファイル (Audio File)**」を選択します。
3. ファイルダイアログで、ファイル形式のポップアップメニューを開いて、「**REX ファイル (REX File)**」または「**REX 2 ファイル (REX 2 File)**」を選択します。
4. 読み込むファイルを選択して、「**開く (Open)**」をクリックします。

結果

すると、REX ファイルが読み込まれ、Cubase の現在のテンポに合わせるよう、自動的に調整されます。読み込んだ REX ファイルは、ループのスライスごとに 1 つのイベントを含んでいます。イベントは、選択したトラック上のオーディオパートに自動的に配置され、ループの元の内部タイミングが保持されるように位置が調整されます。

手順終了後の項目

オーディオパートエディターでパートを開くと、ミュート、移動、サイズ変更、エフェクトや処理の追加などの操作を、各スライスごとに編集できます。

また、そのトラックがミュージカルタイムベースに設定されている場合、テンポを調整することで REX ファイルを自動的にそのテンポに合わせることができます。

補足

Cubase のループスライス機能を使っても、同じことができます。

関連リンク

[スライス](#) (502 ページ)

MIDI ファイルの読み込み

Cubase では、スタンダード MIDI ファイルを読み込むことができます。これにより、OS 上にある事実上すべての MIDI アプリケーションに MIDI 素材を送信したり MIDI アプリケーションから MIDI 素材を受信したりできます。

MIDI ファイルのオプションの読み込み

MIDI ファイルの「読み込みオプション (Import Options)」では、読み込まれる MIDI ファイルに含めるデータを指定できます。

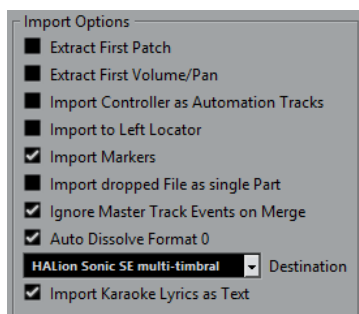

データ冒頭のバンク/プログラム情報を抽出 (Extract First Patch)

各トラック冒頭のプログラムチェンジ、およびバンクセレクトイベントを、トラックのインスペクターに反映します。

データ冒頭のボリューム/パン情報を抽出 (Extract First Volume/Pan)

各トラック冒頭の MIDI ボリューム、およびパンイベントを、トラックのインスペクターに反映します。

コントローラー情報をオートメーショントラックとして読み込む (Import Controller as Automation Tracks)

MIDI ファイルに含まれる MIDI コントローラーイベントを MIDI トラックのオートメーションデータに変換します。

左ロケーター位置に読み込む (Import to Left Locator)

読み込んだ MIDI ファイルを左ロケーターの位置に整列させます。

マーカールを読み込む (Import Markers)

ファイルに含まれる SMF (Standard MIDI File) のマーカールを読み込み、Cubase のマーカールに変換します。

ドロップされたファイルを 1 つのパートとして読み込む (Import dropped File as single Part)

MIDI ファイルをプロジェクトにドラッグする場合、ファイルを 1 つのトラックに配置します。

マージ時はマスタートラックイベントを無視 (Ignore Master Track Events on Merge)

現在開いているプロジェクトに MIDI ファイルを読み込む場合、MIDI ファイルのテンポトラックに含まれる情報を無視します。読み込まれた MIDI ファイルには現在のプロジェクトのテンポトラックの設定が適用されます。

ファイルタイプ 0 の場合はチャンネルを分割 (Auto Dissolve Format 0)

ファイルタイプ 0 の MIDI ファイルをプロジェクトに読み込むと、各チャンネルのイベントが別のトラックに自動的に分割されます。

保存先 (Destination)

プロジェクトに MIDI ファイルをドラッグしたときの動作を指定できます。

- 「**MIDIトラック (MIDI Tracks)**」では、読み込まれるファイルの MIDI トラックが作成されます。
- 「**インストゥルメントトラック (Instrument Tracks)**」では、MIDI ファイル内の MIDI チャンネルごとにインストゥルメントトラックが作成され、適切なプリセットが自動的に読み込まれます。
- 「**HALion Sonic SE マルチティンバー (HALion Sonic SE multi-timbral)**」では、いくつかの MIDI トラックが作成され、それぞれが「**VST インストゥルメント (VST Instruments)**」ウィンドウの個々の HALion Sonic SE にルーティングされます。さらに、適切なプリセットが読み込まれます。

歌詞をテキストで読み込み (Import Karaoke Lyrics as Text)

MIDI ファイル内の歌詞が、**スコアエディター**に表示できるテキストに変換されます。オフにすると、歌詞は**リストエディター**にのみ表示されます。

MIDI ファイルの読み込み

MIDI ファイルを Cubase に読み込むことができます。

手順

1. 「**ファイル (File)**」 > 「**読み込み (Import)**」 > 「**MIDI ファイル (MIDI File)**」を選択します。
 2. プロジェクトが開かれている場合、プロジェクトを新規に作成するか選択します。
「**いいえ (No)**」を選択すると、MIDI ファイルは現在のプロジェクトに読み込まれます。
 3. ファイルダイアログが開いたら、MIDI ファイルを選択して「**開く (Open)**」をクリックします。
-

結果

MIDI ファイルが読み込まれます。読み込み結果は、MIDI ファイルの内容、および「**環境設定 (Preferences)**」ダイアログ（「**MIDI**」 - 「**MIDI ファイル (MIDI File)**」ページ）の「**読み込みオプション (Import Options)**」セクションの設定内容によって異なります。

エクスプローラー (Windows) または Finder (Mac) から**プロジェクト**ウィンドウに MIDI ファイルをドラッグすることにより、ディスクから直接 MIDI ファイルを読み込むこともできます。この場合も「**読み込みオプション (Import Options)**」が適用されることになります。

関連リンク

[MIDI ファイルのオプションの読み込み \(296 ページ\)](#)
[マーカー \(343 ページ\)](#)

Yamaha XF 形式

Cubase は Yamaha XF 形式に対応しています。XF は標準 MIDI ファイルの形式を拡張したものであり、その曲に固有なデータをタイプ 0 の MIDI ファイルと一緒に保存できます。

XF データを含む MIDI ファイルを読み込む場合、このデータは「**XF Data**」、「**Chord Data**」、または「**SysEx Data**」という名前の、個別トラックのパート内に置かれます。**リストエディター**を開くと、このようなパートに対し、歌詞の追加や変更など、編集を加えることができます。

重要

XF データに精通されていない場合、XF データの中でイベントの順序を変更したり、イベントデータ自身を変更しないでください。

Cubase は、XF データをタイプ 0 の MIDI ファイルの一部として書き出すことができます。MIDI データと一緒に XF データを書き出すことが望まれない場合、XF データを含むトラックをミュートするか削除してください。

MIDI ループ

Cubase では MIDI ループを読み込むことができます。

MIDI ループを読み込むには、**MediaBay** を使用します。MIDI ループのファイル拡張子は `.midiloop` です。

関連リンク

[MIDI ループを読み込む \(688 ページ\)](#)

MIDI とオーディオのクオンタイズ

「クオンタイズ」とは、録音されたオーディオまたは MIDI を移動し、音楽的に意味のある最も近いクオンタイズグリッド位置に置くことです。クオンタイズはタイミングの補正が目的ですが、クリエイティブな作業を行なうためにも使用できます。

オーディオと MIDI は、グリッドにクオンタイズするか、またはグルーブにクオンタイズできます。

オーディオと MIDI は同時にクオンタイズできます。ただし、オーディオと MIDI とでクオンタイズの結果は異なります。

- オーディオのクオンタイズでは、オーディオイベントの開始位置またはオーディオの内容が影響を受けます。
- MIDI のクオンタイズでは、パート内の MIDI イベントの開始位置、MIDI イベントの長さ、MIDI イベントの終了位置が影響を受けることがあります。

補足

クオンタイズは、「イベントの元の位置」を基準にしたものになります。したがって「何も破壊せず」に、自由にいろいろなクオンタイズを試すことができます。

関連リンク

[オーディオイベントの開始位置のクオンタイズ \(302 ページ\)](#)

[オーディオイベントの長さのクオンタイズ \(AudioWarp クオンタイズ\) \(302 ページ\)](#)

[MIDI イベントの開始位置のクオンタイズ \(300 ページ\)](#)

[MIDI イベントの長さのクオンタイズ \(301 ページ\)](#)

[MIDI イベントの終わりのクオンタイズ \(301 ページ\)](#)

クオンタイズ機能

クオンタイズ機能は「**編集 (Edit)**」メニュー、およびプロジェクトウィンドウのツールバーと**サンプルエディター**のツールバーの「**スナップ (Snap)**」セクションおよび「**クオンタイズ (Quantize)**」セクションで使用できます。

「編集 (Edit)」メニューのクオンタイズ機能

クオンタイズ (Quantize)

オーディオまたは MIDI イベントの開始位置をクオンタイズします。

クオンタイズをリセット (Reset Quantize)

オーディオまたは MIDI を、クオンタイズされていない元の状態に戻し、「**クオンタイズパネル (Quantize Panel)**」で実行した長さの変更をリセットします。

クオンタイズパネル (Quantize Panel)

「**クオンタイズパネル (Quantize Panel)**」を開きます。

高度なクオンタイズ (Advanced Quantize)

このサブメニューからは、以下の機能を選択できます。

- **MIDI イベントの長さをクオンタイズ (Quantize MIDI Event Lengths)**
イベントがノート長のクオンタイズ値に一致するように、選択した MIDI イベントの終了位置をカットします。開始位置は変わりません。

- **MIDI イベントの終わりをクオンタイズ (Quantize MIDI Event Ends)**
MIDI イベントの終了位置を、最も近いクオンタイズグリッド位置に移動します。
- **MIDI クオンタイズを固定 (Freeze MIDI Quantize)**
MIDI イベントの開始位置と終了位置を固定します。この機能は、元の位置ではなく、クオンタイズした現在の位置を基準として 2 回目のクオンタイズを行なう場合に便利です。
- **グルーヴクオンタイズプリセットを作成 (Create Groove Quantize Preset)**
サンプルエディターで作成したヒットポイントをもとに、グルーヴクオンタイズプリセットを作成します。

プロジェクトウィンドウのツールバーとサンプルエディターのツールバーのクオンタイズ機能

適用 (Apply Quantize)



クオンタイズの設定を適用します。

クオンタイズプリセット (Quantize Presets)



クオンタイズプリセットを選択できます。

感度指定クオンタイズをオン/オフ (Soft Quantize On/Off)



感度指定クオンタイズのオン/オフを切り替えます。

AudioWarp クオンタイズオン/オフ (AudioWarp Quantize On/Off)



AudioWarp クオンタイズのオン/オフを切り替えます。

クオンタイズパネルを開く (Open Quantize Panel)



「クオンタイズパネル (Quantize Panel)」を開きます。

MIDI イベントの開始位置のクオンタイズ

MIDI イベントの開始位置をクオンタイズできます。

前提条件

プロジェクトウィンドウのツールバーの「クオンタイズプリセット (Quantize Presets)」ポップアップメニューでクオンタイズグリッドを設定しておきます。

手順

1. 以下のいずれかの操作を行ないます。
 - キーエディターで、クオンタイズする MIDI イベントを選択します。
 - プロジェクトウィンドウで、MIDI パートを選択します。
 2. 「編集 (Edit)」 > 「クオンタイズ (Quantize)」を選択します。
-

結果

選択した MIDI イベント、または選択した MIDI パートに含まれるすべてのイベントの開始位置がクオンタイズされます。イベントが音符の正確な位置からずれている場合は、最も近いクオンタイズグリッド位置に移動します。ノートの場合は変化しません。

MIDI イベントの長さのクオンタイズ

MIDI イベントの長さをクオンタイズできます。

前提条件

キーエディターのツールバーにある「ノート長のクオンタイズ (Length Quantize)」ポップアップメニューでノート長のクオンタイズ値を設定しておきます。

手順

- 以下のいずれかの操作を行ないます。
 - キーエディターで、クオンタイズする MIDI イベントを選択します。
 - プロジェクトウィンドウで、MIDI パートを選択します。
- 「編集 (Edit)」 > 「高度なクオンタイズ (Advanced Quantize)」 > 「MIDI イベントの長さをクオンタイズ (Quantize MIDI Event Lengths)」を選択します。

結果

イベントがノート長のクオンタイズ値に一致するように、選択した MIDI イベントの終了位置がカットされます。開始位置は変わりません。

補足

キーエディターツールバーの「ノート長のクオンタイズ (Length Quantize)」ポップアップメニューで「クオンタイズ値 (Quantize Link)」を選択した場合、「クオンタイズプリセット (Quantize Presets)」ポップアップメニューで設定したグリッドに応じてイベントのサイズが変更されます。「クオンタイズパネル (Quantize Panel)」の「スウィング (Swing)」、「連符 (Tuplet)」、「キャッチ範囲 (Catch Range)」の各設定が反映されます。

MIDI イベントの終わりのクオンタイズ

MIDI イベントの終了位置をクオンタイズできます。

前提条件

プロジェクトウィンドウのツールバーの「クオンタイズプリセット (Quantize Presets)」ポップアップメニューでクオンタイズグリッドを設定しておきます。

手順

- 以下のいずれかの操作を行ないます。
 - キーエディターで、クオンタイズする MIDI イベントを選択します。
 - プロジェクトウィンドウで、MIDI パートを選択します。
- 「編集 (Edit)」 > 「高度なクオンタイズ (Advanced Quantize)」 > 「MIDI イベントの終わりをクオンタイズ (Quantize MIDI Event Ends)」を選択します。

結果

MIDI イベントの終了位置が、最も近いクオンタイズグリッド位置に移動します。

オーディオイベントの開始位置のクオンタイズ

オーディオイベントの開始位置をクオンタイズできます。

前提条件

プロジェクトウィンドウのツールバーの「クオンタイズプリセット (Quantize Presets)」ポップアップメニューでクオンタイズグリッドを設定しておきます。

手順

1. プロジェクトウィンドウで、オーディオイベント、スライスしたループ、またはオーディオパートを選択します。
2. 「編集 (Edit)」 > 「クオンタイズ (Quantize)」を選択します。

結果

イベントのスナップポイント (ある場合)、またはオーディオイベントの開始位置がクオンタイズされます。イベントの開始位置が音符の正確な位置からずれている場合は、最も近いクオンタイズグリッド位置に移動します。

補足

オーディオパートに対してクオンタイズ機能を使用すると、パート内のイベントの開始位置がクオンタイズされます。

オーディオイベントの長さのクオンタイズ (AudioWarp クオンタイズ)

オーディオイベントの内容にタイムストレッチを適用することで、オーディオイベントまたはオーディオの選択範囲をクオンタイズできます。

手順

1. 以下のいずれかの操作を行ないます。
 - クオンタイズするオーディオイベントを選択します。
 - クオンタイズするイベントの範囲を選択します。
 2. ツールバーで、「AudioWarp クオンタイズオン/オフ (AudioWarp Quantize On/Off)」をオンにします。
 3. 以下のいずれかの操作を行ないます。
 - 「クオンタイズプリセット (Quantize Presets)」をクリックして、ポップアップメニューからクオンタイズグリッドのプリセットを選択します。
 - 「クオンタイズパネルを開く (Open Quantize Panel)」をクリックし、用意されたパラメーターを使用してクオンタイズグリッドを定義します。
 4. 「編集 (Edit)」 > 「クオンタイズ (Quantize)」を選択します。
-

結果

オーディオイベントがクオンタイズされます。つまり、タイムストレッチが適用されてワーブタブがクオンタイズグリッドに揃えられ、「クオンタイズプリセット (Quantize Presets)」ポップアップメニューで設定した時間間隔の中に収まるようにワーブタブ間のオーディオセクションがストレッチまたは圧縮されます。

補足

16 分音符単位のオーディオにクオンタイズ値として 1/4 を使用した場合、4 分音符の位置にあるワーブタブはグリッドにクオンタイズされ、残りのワーブタブは他のワーブタブとの相対的な位置関係を保ったまま移動します。

関連リンク

[クオンタイズパネル \(303 ページ\)](#)

[スライス \(502 ページ\)](#)

クオンタイズパネル

「クオンタイズパネル (Quantize Panel)」を使用すると、オーディオまたは MIDI をグリッドやグルーブにどのようにクオンタイズするかを定義できます。選択する方法に応じて異なるパラメーターが表示されます。

「クオンタイズパネル (Quantize Panel)」を開くには、以下のいずれかの操作を行います。

- ツールバーの「クオンタイズパネルを開く (Open Quantize Panel)」をクリックします。
- 「編集 (Edit)」 > 「クオンタイズパネル (Quantize Panel)」を選択します。

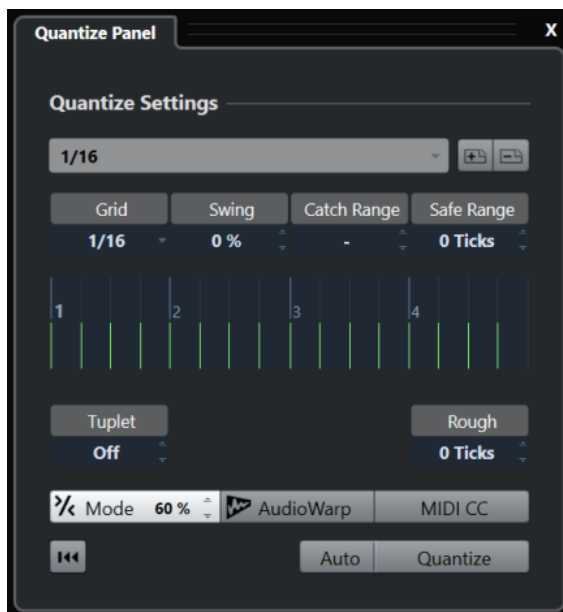

クオンタイズプリセット (Quantize Presets)

クオンタイズプリセットは「クオンタイズパネル (Quantize Panel)」の一番上に表示されます。ここでは、クオンタイズのすべての設定を含むプリセットを読み込んだり保存したりできます。

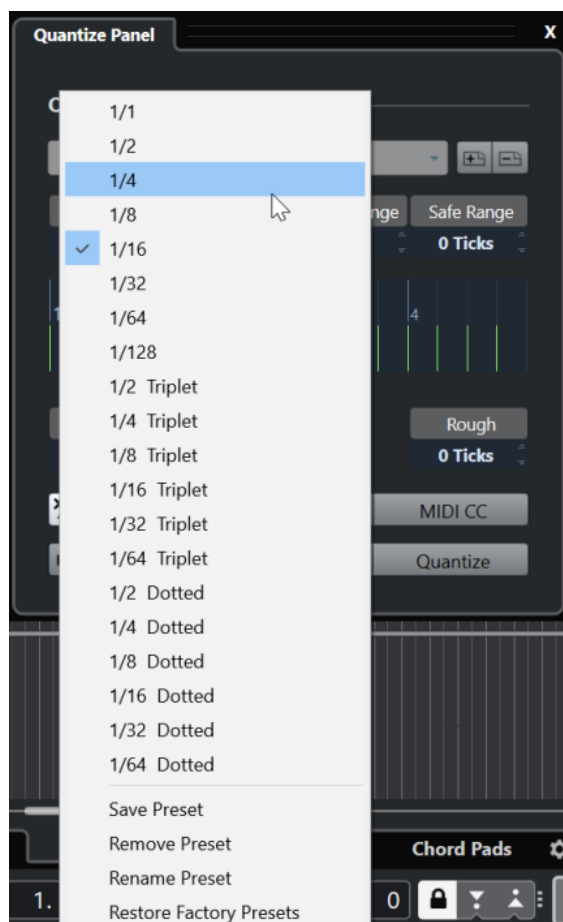

プリセットを選択 (Select Preset)

プリセットを選択できます。

プリセット保存 (Save Preset)

現在の設定をプリセットとして保存できます。保存したプリセットは、すべての「クオンタイズプリセット (Quantize Presets)」ポップアップメニューで利用できるようになります。

プリセットの削除 (Remove Preset)

選択したプリセットを削除できます。

プリセット名の変更 (Rename Preset)

選択したプリセットの名前を変更できるダイアログが開きます。

初期設定に戻す (Restore Factory Presets)

初期設定に戻すことができます。

グルーヴクオンタイズプリセットの作成

サンプルエディターで作成したヒットポイントをもとに、グルーヴクオンタイズプリセットを作成できます。

手順

1. プロジェクトウィンドウで、タイミングを抽出するオーディオイベントをダブルクリックします。

サンプルエディターが開きます。

2. 「ヒットポイント (Hitpoints)」セクションを開きます。
自動的にオーディオイベントのヒットポイントが検出されて表示されます。
3. 「作成 (Create)」セクションを開き、「グルーブ (Groove)」をクリックします。
これによって、グルーブが抽出されます。

結果

オーディオイベントからグルーブが抽出され、プロジェクトウィンドウのツールバーの「クオンタイズプリセット (Quantize Presets)」ポップアップメニューで選択できるようになります。

手順終了後の項目

「クオンタイズパネル (Quantize Panel)」を開き、グルーブをプリセットとして保存します。

関連リンク

[グルーブクオンタイズプリセットを作成する \(504 ページ\)](#)

[クオンタイズプリセット \(Quantize Presets\) \(304 ページ\)](#)

ミュージカルグリッドによるクオンタイズに使用するオプション

ミュージカルグリッドを使用して、録音した楽曲をクオンタイズできます。

- ミュージカルグリッドによるクオンタイズのオプションを使用するには、「クオンタイズパネル (Quantize Panel)」の「プリセットを選択 (Select Preset)」ポップアップメニューからミュージカルタイム形式を選択します。

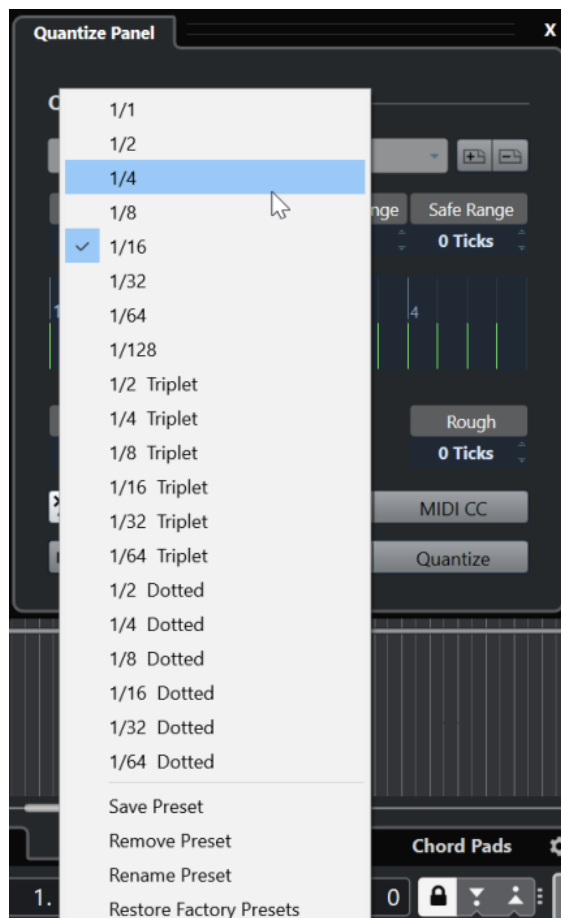

次のオプションを使用できます。

グリッド (Grid)

クオンタイズグリッドの基本的な値を選択できます。

スウィング (Swing)

グリッドの位置を1つおきに均一にずらし、スウィング感、あるいはシャッフル感を生み出すことができます。

補足

「スウィング (Swing)」は、「グリッド (Grid)」をストレートな値に設定し、「連符 (Tuplet)」をオフにした場合にのみ使用できます。

キャッチ範囲 (Catch Range)

値を指定して、クオンタイズグリッドからその距離内にあるオーディオまたは MIDI だけにクオンタイズを適用するように設定できます。この設定はグリッドディスプレイに表示されます。

安全範囲 (Safe Range)

クオンタイズ位置の前後に「セーフゾーン」を作成します。距離をティックで指定すると (120 ティックは 16 分音符に相当)、この「セーフゾーン」の中にあるイベントはクオンタイズされません。これにより、微妙なずれが保持されます。

グリッドディスプレイ

クオンタイズグリッドを表示します。クオンタイズされるオーディオまたは MIDI が、垂直のグリッドラインで示される位置に移動します。

連符 (Tuplet)

クオンタイズグリッドの間を指定した数だけ細分化することで、指定した数の連符を作成します。これにより、リズム的にさらに複雑なグリッドを生成します。

ラフクオンタイズ (Rough)

ティックの「距離」を設定します。オーディオまたは MIDI は、クオンタイズグリッドから設定した距離内にあるランダムな位置にクオンタイズされます。この結果、わずかな変化が生じ、同時に、オーディオまたは MIDI がグリッドから遠すぎる位置に移動するのを避けることができます。

感度指定クオンタイズモード

オーディオまたは MIDI が最も近いクオンタイズグリッドに移動せず、「途中まで」移動するように、ゆるやかなクオンタイズを適用します。右側に表示される「クオンタイズの強さ (Quantize Strength)」の値は、オーディオまたは MIDI をグリッドにどのくらい近づけるかを決定します。

補足

感度指定クオンタイズは、イベントの元の位置ではなく、クオンタイズされた現時点の位置に基づいてクオンタイズ処理を行いません。感度指定クオンタイズモードを繰り返し使用することにより、適切なタイミングが見つかるまで、オーディオまたは MIDI を徐々にクオンタイズグリッドの各位置に近づけることができます。

AudioWarp

タイムストレッチを適用することで、オーディオイベントの内容をクオンタイズします。設定したクオンタイズグリッドにワーブタブが揃えられます。

MIDI CC

MIDI ノートをクオンタイズする際に、MIDI ノートに関連するコントロール情報 (ピッチベンドなど) も自動的に移動します。

クオンタイズをリセット (Reset Quantize)

オーディオまたは MIDI を、クオンタイズされていない元の状態に戻します。

重要

この機能は、手動で移動したイベントには影響しません。

自動 (Auto)

選択したパートまたはイベントに、変更がただちに適用されます。たとえば、サイクルモードで再生して、希望するクオンタイズ結果となるまで設定値を調整することもできます。

クオンタイズ (Quantize)

設定を適用します。

グルーブによるクオンタイズに使用するオプション

MIDI パートまたはオーディオループからタイミンググリッドを生成し、このグルーブを使用して、録音した楽曲をクオンタイズできます。これにより、特定のイベントまたはパートのリズム感を再現できます。

グルーブによるクオンタイズのオプションを使用するには、MIDI パート、オーディオループ、ヒットポイントを含むオーディオイベント、またはスライスしたオーディオを選択し、以下のいずれかの操作を実行します。

- パートまたはイベントを「クオンタイズパネル (Quantize Panel)」の中央にあるグリッドディスプレイにドラッグアンドドロップします。
- 「編集 (Edit)」 > 「高度なクオンタイズ (Advanced Quantize)」 > 「グルーブクオンタイズプリセットを作成 (Create Groove Quantize Preset)」を選択します。

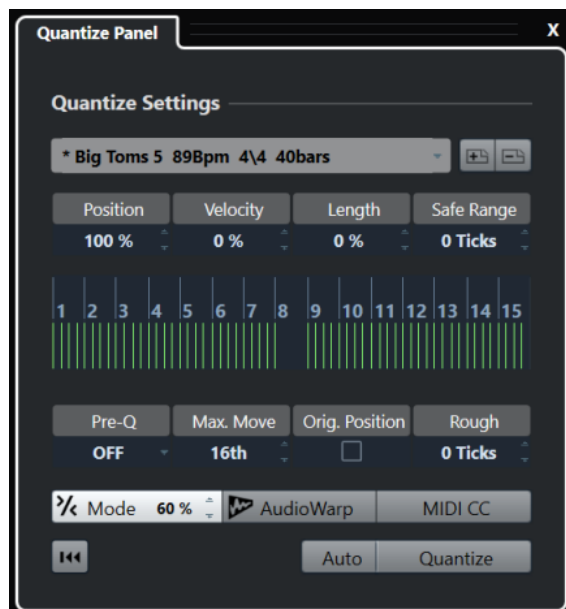

以下のオプションを使用できるようになります。

ポジション (Position)

グルーブのタイミングが音にどの程度影響するかを決定します。

ベロシティー (Velocity) - MIDI のみ

グルーブ内のベロシティー値が音にどの程度影響するかを決定します。

補足

すべてのグルーブにベロシティー情報が含まれているわけではありません。

長さ (Length) - MIDI のみ

グルーブがノートの長さにどの程度影響するかを指定します。

補足

ドラムの場合、「長さ (Length)」設定は無視されます。

安全範囲 (Safe Range)

クオンタイズ位置の前後に「セーフゾーン」を作成します。距離をティックで指定すると (120 ティックは 16 分音符に相当)、この「セーフゾーン」の中にあるイベントはクオンタイズされません。これにより、微妙なずれが保持されます。

グリッドディスプレイ

クオンタイズグリッドを表示します。クオンタイズされるオーディオまたは MIDI が、垂直のグリッドラインで示される位置に移動します。

プリ Q (Pre-Q)

最初にオーディオまたは MIDI をクオンタイズするミュージカルグリッドを選択できます。この処理により、ノートをグルーブによるクオンタイズ位置に近づけることができます。

補足

たとえば、16 分音符パターンにシャッフルグルーブを適用する場合、「プリ Q (Pre-Q)」の値を 16 に設定し、グルーブによるクオンタイズを適用する前にタイミングを整理できます。

最大値 (Max. Move)

クオンタイズグリッド内でオーディオまたは MIDI を移動できる最大距離を示す音価を選択します。

元位置参照 (Orig. Position)

クオンタイズされる素材の元の開始位置を、クオンタイズの開始位置として設定します。これにより、プロジェクトの 1 小節めから始まらない素材を同期できます。

ラフクオンタイズ (Rough Quantize)

ティックの「距離」を設定します。オーディオまたは MIDI は、クオンタイズグリッドから設定した距離内にあるランダムな位置にクオンタイズされます。この結果、わずかな変化が生じ、同時に、オーディオまたは MIDI がグリッドから遠すぎる位置に移動するのを避けることができます。

感度指定クオンタイズモード

オーディオまたは MIDI が最も近いクオンタイズグリッドに移動せず、「途中まで」移動するように、ゆるやかなクオンタイズを適用します。右側に表示される「クオンタイズの強さ (Quantize Strength)」の値は、オーディオまたは MIDI をグリッドにどのくらい近づけるかを決定します。

補足

感度指定クオンタイズは、イベントの元の位置ではなく、クオンタイズされた現時点の位置に基づいてクオンタイズ処理を行いません。感度指定クオンタイズモードを繰り返し使用する

ることにより、適切なタイミングが見つかるまで、オーディオまたは MIDI を徐々にクオンタイズグリッドの各位置に近づけることができます。

AudioWarp

タイムストレッチを適用することで、オーディオイベントの内容をクオンタイズします。設定したクオンタイズグリッドにワーブタブが揃えられます。

MIDI CC

MIDI ノートをクオンタイズする際に、MIDI ノートに関連するコントロール情報 (ピッチベンドなど) も自動的に移動します。

クオンタイズをリセット (Reset Quantize)

オーディオまたは MIDI を、クオンタイズされていない元の状態に戻します。

重要

この機能は、手動で移動したイベントには影響しません。

自動 (Auto)

選択したパートまたはイベントに、変更がただちに適用されます。たとえば、サイクルモードで再生して、希望するクオンタイズ結果となるまで設定値を調整することもできます。

クオンタイズ (Quantize)

設定を適用します。

関連リンク

[ブルーヴクオンタイズプリセットの作成 \(304 ページ\)](#)

フェード、クロスフェードとエンベロープ

フェードを使用すると、オーディオイベントまたはオーディオクリップの最初や最後の音量を徐々に増減し、なめらかに移行させることができます。

以下のフェードを作成できます。

- フェードイン/フェードアウト

フェードイン/フェードアウトを使用すると、オーディオイベントまたはオーディオクリップの音量を徐々に増減できます。フェードイン/フェードアウトにはイベントベースとクリップベースがあります。

イベントベースのフェードはオーディオイベントの再生中にリアルタイムに計算されます。複数のイベントが同じオーディオクリップを参照している場合でも、個々のイベントに対して異なるフェードを作成できます。

補足

イベントベースのフェードをたくさん適用するほど、多くの処理能力が必要になります。

クリップベースのフェードはオーディオクリップに適用されます。同じクリップを参照するイベントには同じフェードが適用されます。

- クロスフェード

クロスフェードを使用すると、同じトラック上の連続するオーディオイベントをなめらかに繋ぐことができます。クロスフェードは常にイベントベースです。

- オートフェード

オートフェードを使用すると、特定のオーディオトラック上のイベントに短いフェードイン/フェードアウトを自動的に適用できます。また、すべてのオーディオトラックにグローバルに適用することもできます。これにより、イベント同士をなめらかに繋ぐことができます。

- イベントエンベロープ

イベントエンベロープは、オーディオイベントまたはオーディオクリップ用のボリュームカーブです。オーディオまたはクリップの最初と最後だけでなく、途中でも音量を変化させることができます。イベントエンベロープにはイベントベースとクリップベースがあります。

関連リンク

[イベントベースのフェード \(310 ページ\)](#)

[クリップベースのフェードを作成する \(315 ページ\)](#)

[クロスフェード \(316 ページ\)](#)

[オートフェードとクロスフェード \(320 ページ\)](#)

[イベントエンベロープ \(322 ページ\)](#)

イベントベースのフェード

イベントベースのフェードイン/フェードアウトを作成できます。これらはオーディオイベントの再生中にリアルタイムに計算されます。複数のイベントが同じオーディオクリップを参照している場合でも、個々のイベントに対して異なるフェードを作成できます。

イベントベースのフェードはいくつかの方法で作成できます。

- イベントハンドルを使用する
- 範囲選択を使用する

イベントベースのフェードは「**フェード (Fade)**」ダイアログで編集できます。

関連リンク

[ハンドルを使用してフェードを作成/編集する \(311 ページ\)](#)

[範囲選択ツールでフェードを作成/編集する \(312 ページ\)](#)

[イベントベースのフェード用のフェードダイアログ \(314 ページ\)](#)

ハンドルを使用してフェードを作成/編集する

イベントハンドルを使用して、イベントベースのフェードイン/フェードアウトを作成および編集できます。この方法では、効果を視覚的に確認しながら、選択した複数のイベントに同じタイプのフェードを適用できます。

手順

1. 作成するフェードの対象となるオーディオイベントを選択し、マウスでそのいずれかをポイントします。

左右上端に、三角形のフェードハンドルが表示されます。

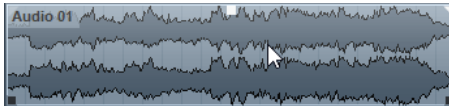

2. 以下のいずれかの操作を行ないます。

- フェードインを作成するには、左のフェードハンドルを右にドラッグします。

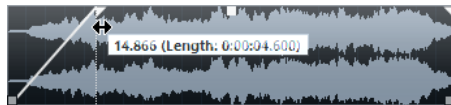

- フェードアウトを作成するには、右のフェードハンドルを左にドラッグします。

結果

フェードが適用されてイベントの波形上に表示されます。複数のイベントを選択した場合、選択したすべてのイベントに同じフェードが適用されます。

補足

フェードの長さは、ハンドルをドラッグしていつでも変更できます。

イベントハンドル

オーディオイベントにはフェードイン/フェードアウトハンドルとボリュームハンドルがあります。これらのハンドルを使用すると、各イベントのフェードの長さやボリュームを、**プロジェクトウィンドウ**ですばやく変更できます。

イベントハンドルは、マウスでイベントをポイントするかイベントを選択すると表示されます。

補足

イベントをポイントしたときだけでなく、イベントハンドルとフェードカーブが常に表示されるようにするには、「**環境設定 (Preferences)**」ダイアログの「**イベントの表示 (Event Display)**」 - 「**Audio**」

ページで「**イベントのボリュームカーブを常に表示 (Show Event Volume Curves Always)**」をオンにします。

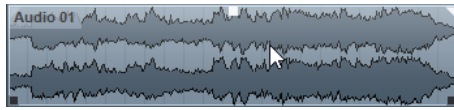

左上上端には、フェードイン/フェードアウトの長さを変更できる三角形のフェードハンドルが表示されます。上部の中央にある四角形のハンドルでボリュームを変更できます。

- フェードインの長さを変更するには、左上のフェードハンドルを左右どちらかにドラッグします。
- フェードアウトの長さを変更するには、右上のフェードハンドルを左右どちらかにドラッグします。
- ボリュームを変更するには、中央上部のボリュームハンドルを上下どちらかにドラッグします。

フェードとボリュームチェンジは、イベントの波形と情報ラインに反映されます。

補足

イベントのボリュームとフェードをマウスホイールで変更するには、「**環境設定 (Preferences)**」ダイアログの「**編集操作 (Editing)**」 - 「**Audio**」ページで「**イベントのボリュームとフェードにマウスホイールを使用 (Use Mouse Wheel for Event Volume and Fades)**」をオンにします。フェードインの終了ポイントを移動するには、**[Shift]** キーを押した状態でマウスホイールを動かし、イベントの左半分のどこかにマウスポインターを置きます。イベントの右半分のどこかにマウスポインターを置くとフェードアウトの開始ポイントを編集できます。

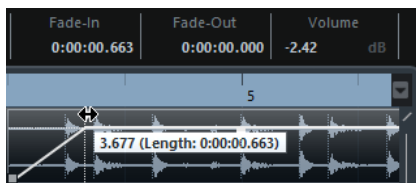

範囲選択ツールでフェードを作成/編集する

範囲選択ツールを使用して、イベントベースのフェードを作成および編集できます。別々のトラック上にある複数のオーディオイベントに対してフェードを作成する場合、**範囲選択**ツールを使用すると便利です。

手順

1. **プロジェクト**ウィンドウのツールバーで、**範囲選択**ツールを選択します。

補足

複数のオーディオトラック上にある複数のオーディオイベントをまたぐ範囲を選択した場合、複数のトラック上にフェードを作成できます。

2. 以下のいずれかの操作を行ないます。
 - イベントの開始位置で始まるフェードインを作成する場合は、範囲を選択して、「**Audio**」 > 「**フェード (Fades)**」 > 「**範囲の開始位置までフェードイン (Fade In to Range Start)**」を選択します。

補足

範囲がイベントの開始位置かそれより前で始まる場合、フェードインはイベントの開始位置で始まり範囲の終了位置で終わります。

- イベントの終了位置で終わるフェードアウトを作成する場合は、イベントの終了位置で終わるように範囲を選択し、「Audio」 > 「フェード (Fades)」 > 「範囲の終了位置からフェードアウト (Fade Out from Range End)」を選択します。

補足

範囲がイベントの終了位置かそれより後で終わる場合、フェードアウトは範囲の開始位置で始まりイベントの終了位置で終わります。

- フェードインとフェードアウトを作成する場合は、イベントの途中を範囲として選択し、「Audio」 > 「フェード (Fades)」 > 「フェードを選択範囲に合わせる (Adjust Fades to Range)」を選択します。

デフォルトのフェードを適用する

デフォルトのフェードを使用して、イベントベースのフェードイン/フェードアウトを作成できます。

手順

1. プロジェクトウィンドウで1つ以上のオーディオイベントを選択します。
2. 以下のいずれかの操作を行ないます。
 - フェードインを作成する場合は、「Audio」 > 「フェード (Fades)」 > 「標準のフェードインを適用 (Apply Standard Fade In)」を選択します。
 - フェードアウトを作成する場合は、「Audio」 > 「フェード (Fades)」 > 「標準のフェードアウトを適用 (Apply Standard Fade Out)」を選択します。

結果

デフォルトフェードと同じ長さで形状でイベントベースのフェードが適用されます。

補足

デフォルトフェードを変更する場合は、「Audio」 > 「フェード (Fades)」 > 「フェードエディターを開く (Open Fade Editor(s))」を選択し、フェードを設定して「既定値に設定 (As Default)」をクリックします。

関連リンク

[イベントベースのフェード用のフェードダイアログ \(314 ページ\)](#)

イベントベースのフェードを削除する

イベントベースのフェードを削除できます。

手順

1. オブジェクトの選択ツールでイベントを選択します。
2. 以下のいずれかの操作を行ないます。
 - フェードインを削除する場合は、「Audio」 > 「フェード (Fades)」 > 「フェードインを削除 (Remove Fade In)」を選択します。

- フェードアウトを削除するには、「Audio」 > 「フェード (Fades)」 > 「フェードアウトを削除 (Remove Fade Out)」を選択します。
- フェードインとフェードアウトを削除するには、「Audio」 > 「フェード (Fades)」 > 「フェードを削除 (Remove Fades)」を選択します。

イベントベースのフェード用のフェードダイアログ

イベントベースのフェード用のフェードダイアログでは、選択したイベントベースのフェードを設定できます。

- イベントベースのフェード用のダイアログを開くには、1つまたは複数のオーディオイベントに対してフェードを作成し、そのイベントを選択して「Audio」 > 「フェード (Fades)」 > 「フェードエディターを開く (Open Fade Editor(s))」を選択します。

補足

複数のイベントを選択した場合、選択したイベントすべてのフェードカーブを一度に調節できます。これは複数のイベントに同じタイプのフェードを適用したい場合などにとっても効果的です。

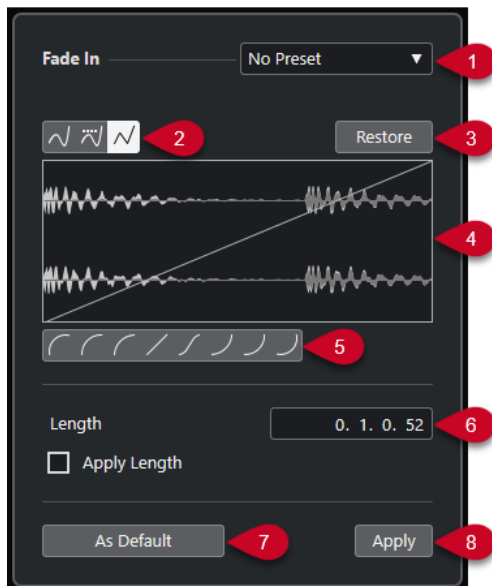

次のオプションを使用できます。

1 「プリセット (Presets)」ポップアップメニュー

フェードイン/アウトのカーブのプリセットを設定できます。

- 保存したプリセットを適用するには、ポップアップメニューから選択します。
- 保存したプリセットを削除するには、ポップアップメニューからプリセットを選択して、「削除 (Remove)」ボタンをクリックします。

2 カーブタイプボタン

スプライン曲線で補間、直線に近い曲線で補間、または直線で補間をカーブに適用します。

3 元に戻す (Restore)

カーブを作成中に、変更する前の元の状態に戻したい場合は、このボタンをクリックします。

4 フェードディスプレイ

フェードカーブの形状を表示します。設定後の波形は濃く、現在の波形は明るく表示されます。

- ポイントを追加するには、カーブをクリックします。

- カーブの形状を変えるには、既存のポイントをクリックしてドラッグします。
- カーブからポイントを削除するには、そのポイントを波形ディスプレイの外側へ強制的にドラッグします。

5 「カーブシェイプ (Curve Shape)」 ボタン

カーブ形状ボタンをクリックすると、フェードラインを特定の曲線や直線に合わせることができません。

6 「長さ (Length)」 フィールド

フェードの長さを数値で入力できます。値の表示形式はトランスポートパネルのタイムディスプレイでの設定に従います。

- 「フェードの長さ」の値フィールドに値を設定したうえで、「長さを適用 (Apply Length)」をオンにして、「適用 (Apply)」または「OK」ボタンをクリックすると、フェードの長さの値が適用されます。
- また、現在のフェードをデフォルト値に設定すると、この長さも、そのデフォルト値として保持されます。

7 既定値に設定 (As Default)

現在の設定をデフォルトフェードとして保存します。

8 適用 (Apply)

選択したイベントに現在のフェード設定を適用します。

クリップベースのフェードを作成する

「ダイレクトオフラインプロセッシング (Direct Offline Processing)」を使用して、クリップベースのフェードイン/フェードアウトを作成および編集できます。これらのフェードはオーディオクリップに適用されます。同じクリップを参照するイベントには同じフェードが適用されます。

手順

1. プロジェクトウィンドウで、作成するフェードの対象とする1つ以上のオーディオイベントまたは範囲を選択します。
フェードの長さは選択した範囲の長さによって決まります。
2. 以下のいずれかの操作を行ないます。
 - フェードインを作成する場合は、「Audio」 > 「処理 (Processes)」 > 「フェードイン (Fade In)」を選択します。
 - フェードアウトを作成する場合は、「Audio」 > 「処理 (Processes)」 > 「フェードアウト (Fade Out)」を選択します。
3. 「ダイレクトオフラインプロセッシング (Direct Offline Processing)」ウィンドウで、カーブタイプボタンをクリックしてフェードカーブを指定するか、カーブディスプレイでマウスをドラッグしてカーブを描きます。
4. 必要に応じて、「試聴 (Audition)」を有効化し、選択したオーディオイベントで指定したフェードの効果を確認します。

結果

フェードがオーディオに適用されます。「ダイレクトオフラインプロセッシング (Direct Offline Processing)」ウィンドウを使用して、フェード処理は随時、削除/変更できます。

関連リンク

[ダイレクトオフラインプロセッシング \(442 ページ\)](#)

[フェードイン/フェードアウト \(450 ページ\)](#)

共有クリップの処理時

複数のイベントが同じオーディオクリップを参照している場合、このクリップを共有クリップといいます。共有クリップを参照しているイベントの1つを編集する場合、このクリップを参照しているすべてのイベントに処理を適用するかどうかを選択できます。

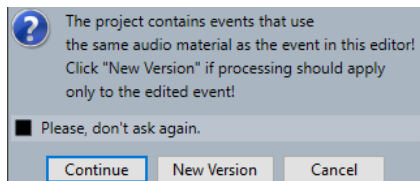

続行 (Continue)

「**続行 (Continue)**」を選択すると、オーディオクリップを参照するすべてのイベントに処理が適用されます。

新規バージョン (New Version)

「**新規バージョン (New Version)**」を選択すると、選択したイベントに対し、オーディオクリップの新しいバージョンが別個に作成されます。

クロスフェード

クロスフェードを使用すると、同じトラック上の連続するオーディオイベントをなめらかに繋ぐことができます。クロスフェードは常にイベントベースです。

連続するイベントまたは個々のクリップがオーバーラップしている場合のみクロスフェードを作成できます。

- オーディオイベントがオーバーラップしている場合、オーバーラップしている範囲にデフォルトの形状 (左右対称の直線) のクロスフェードが適用されます。

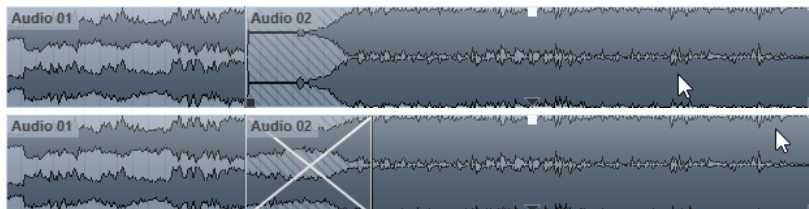

補足

クロスフェードのデフォルトの長さや形状は、「**クロスフェード**」エディターで編集できます。

- オーディオクリップ同士がオーバーラップしている場合、2つのイベントはそれぞれオーバーラップするようにサイズが変更され、オーバーラップしている範囲にデフォルトの長さや形状のクロスフェードが適用されます。
- オーディオイベントもクリップもオーバーラップしていない場合、クロスフェードは作成できません。

関連リンク

[クロスフェードエディター](#) (317 ページ)

クロスフェードを作成する

2つの連続するオーディオイベントの間にクロスフェードを作成できます。

手順

1. 以下のいずれかの操作を行ないます。
 - 2つのイベント間でクロスフェードを作成する場合は、**オブジェクトの選択ツール**を選択し、2つの連続するオーディオイベントを選択します。
 - 2つのイベント間の選択した範囲にクロスフェードを適用する場合は、**範囲選択ツール**を選択し、クロスフェードを適用する部分を範囲選択します。
 2. 「Audio」 > 「フェード (Fades)」 > 「クロスフェード (Crossfade)」を選択するか、キーボードショートカット **[X]** を使用します。
-

結果

クロスフェードが適用されます。

クロスフェードの長さを変更する

クロスフェードの長さを変更できます。

手順

1. **範囲選択ツール**に持ち替えます。
 2. 2つのイベント間のクロスフェードを適用する部分の範囲を選択します。
 3. 「Audio」 > 「フェード (Fades)」 > 「フェードを選択範囲に合わせる (Adjust Fades to Range)」を選択します。
-

結果

選択した範囲に合わせてクロスフェードの長さが調整されます。



クロスフェードエディター

「クロスフェード」エディターでは、クロスフェードを編集できます。このエディターには、フェードインカーブとフェードアウトカーブの設定、および共通の設定が用意されています。

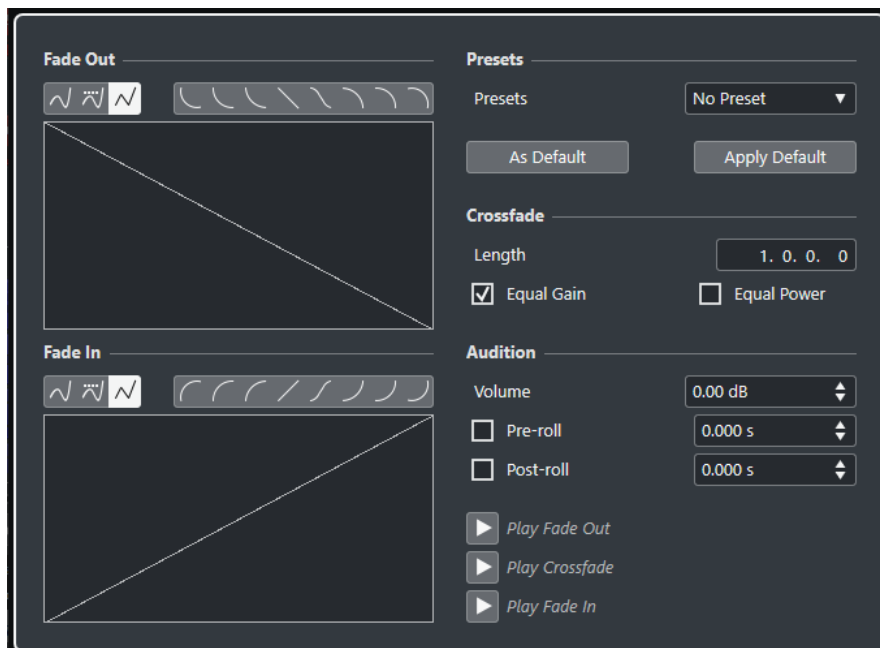
- **クロスフェードエディター**を開くには、クロスフェードが適用されたイベントの一方または両方を選択して「Audio」 > 「フェード (Fades)」 > 「クロスフェード (Crossfade)」を選択するか、クロスフェード部分をダブルクリックします。



「カーブタイプ (Curve Type)」 ボタン

対応するフェードカーブに「スプライン曲線で補間 (Spline Interpolation)」 (左のボタン)、「直線に近い曲線で補間 (Damped Spline Interpolation)」 (中央のボタン)、「直線で補間 (Linear Interpolation)」 (右のボタン) のどれを使用するかを設定します。

「カーブシェイプ (Curve Shape)」 ボタン

カーブ形状ボタンをクリックすると、フェードラインを特定の曲線や直線に合わせるすることができます。



フェードカーブディスプレイ

フェードアウト、フェードインのライン (カーブ) がそれぞれ表示されます。

- ポイントを追加するには、カーブをクリックします。
- フェードの形状を変えるには、既存のポイントをクリックしてドラッグします。
- ポイントを削除するには、ポイントをディスプレイの外側へドラッグします。

プリセット (Presets)

「プリセット (Presets)」ポップアップメニューの「プリセットを保存 (Save Preset)」をクリックすると、クロスフェード形状の設定をプリセットとして保存できます。これによって、設定を他のイベントに適用できます。

- 保存されたプリセットを削除するには、ポップアップメニューから希望する項目を選択して「プリセットを削除 (Remove Preset)」をクリックします。

既定値ボタン

「既定値に設定 (As Default)」をクリックすると、現在のすべての設定がデフォルトのクロスフェード設定として保存され、新しいクロスフェードの作成時に適用されます。

「既定値を適用 (Recall Default)」をクリックすると、デフォルトのクロスフェードのカーブ形状と設定が適用されます。

長さ (Length)

クロスフェード範囲の長さ (サイズ) を調節します。Cubase クロスフェードは、自動的に左右対称の状態が維持されます。つまり、範囲の長さを変更した場合、フェードインとフェードアウトの両方の長さが均等に変更されます。クロスフェード範囲の長さを変更するには、

該当するオーディオイベント自体のサイズを変更できる必要があります。たとえば、フェードアウト側のイベントがすでに元のオーディオクリップの最後に達している場合、終了位置をそれ以上右に移動させることはできません。

均等ゲイン (Equal Gain)

クロスフェードの範囲全体にわたって、フェードインとフェードアウトの振幅値の合計が等しくなるようにフェードカーブが調整されます。これは短いクロスフェードに有効です。

均等パワー (Equal Power)

クロスフェードの範囲全体にわたってエネルギー (パワー) が一定になるよう、フェードカーブが調整されます。

「均等パワー」カーブでは、編集カーブポイントを1つしか作成できません。このモードが選択されている場合、カーブ形状を変更できません。

ボリューム (Volume)

試聴レベルを設定します。

プリロール (Pre-roll)、ポストロール (Post-roll)

- フェード部分の前から再生を開始するには、「**プリロールを使用 (Use Pre-roll)**」をオンにします。
- フェード部分のあとで再生を停止するには、「**ポストロールを使用 (Use Post-roll)**」をオンにします。
- プリロール時間を調節するには、「**プリロール時間 (Pre-roll Amount)**」の値フィールドを使用します。
- ポストロール時間を調節するには、「**ポストロール時間 (Post-roll Amount)**」の値フィールドを使用します。

試聴ボタン

- クロスフェードのフェードアウト部分を試聴するには、「**フェードアウト試聴 (Play Fade Out)**」をクリックします。
- クロスフェード全体を試聴するには、「**クロスフェード試聴 (Play Crossfade)**」をクリックします。
- クロスフェードのフェードイン部分を試聴するには、「**フェードイン試聴 (Play Fade In)**」をクリックします。

「**キーボードショートカット (Key Commands)**」ダイアログでは、これらの機能にキーボードショートカットを割り当てることができます。

関連リンク

[キーボードショートカット \(1092 ページ\)](#)

[イベントハンドル \(311 ページ\)](#)

[オートスクロール設定メニュー \(247 ページ\)](#)

クロスフェードを削除する

クロスフェードを削除できます。

手順

1. 以下のいずれかの操作を行ないます。
 - **オブジェクトの選択ツール**を選択し、いずれかのクロスフェードイベントを選択します。
 - **範囲選択ツール**を選択し、削除するクロスフェードを選択します。
 2. 「**Audio**」 > 「**フェード (Fades)**」 > 「**フェードを削除 (Remove Fades)**」を選択します。
-

結果

選択したクロスフェードが削除されます。

補足

クロスフェードをクリックしてイベントの外側にドラッグすることによって、そのクロスフェードを削除することもできます。

オートフェードとクロスフェード

Cubase には、グローバルなフェード設定、つまりプロジェクト全体にも、個々のオーディオトラックにも設定できる「オートフェード」機能があります。オートフェードを使用すると、1～500ms の長さのフェードイン/フェードアウトを適用することで、イベント間のサウンドの移行をよりなめらかにできます。

重要

イベントベースのフェードは再生中にリアルタイムに計算されるため、オートフェードを適用するオーディオイベントが多くなるほどプロセッサの負荷も大きくなります。

補足

オートフェードはフェードラインで表示されません。

「オートフェード (Auto Fades)」 ダイアログ

「オートフェード (Auto Fades)」ダイアログでは、プロジェクト全体、または個々のオーディオトラックにオートフェードとクロスフェードを設定できます。

- グローバルな「オートフェード (Auto Fades)」ダイアログを開くには、「プロジェクト (Project)」>「オートフェード設定... (Auto Fades Settings...)」を選択します。
- トラックの「オートフェード (Auto Fades)」ダイアログを開くには、トラックリストを右クリックして「オートフェード設定... (Auto Fades Settings...)」を選択します。

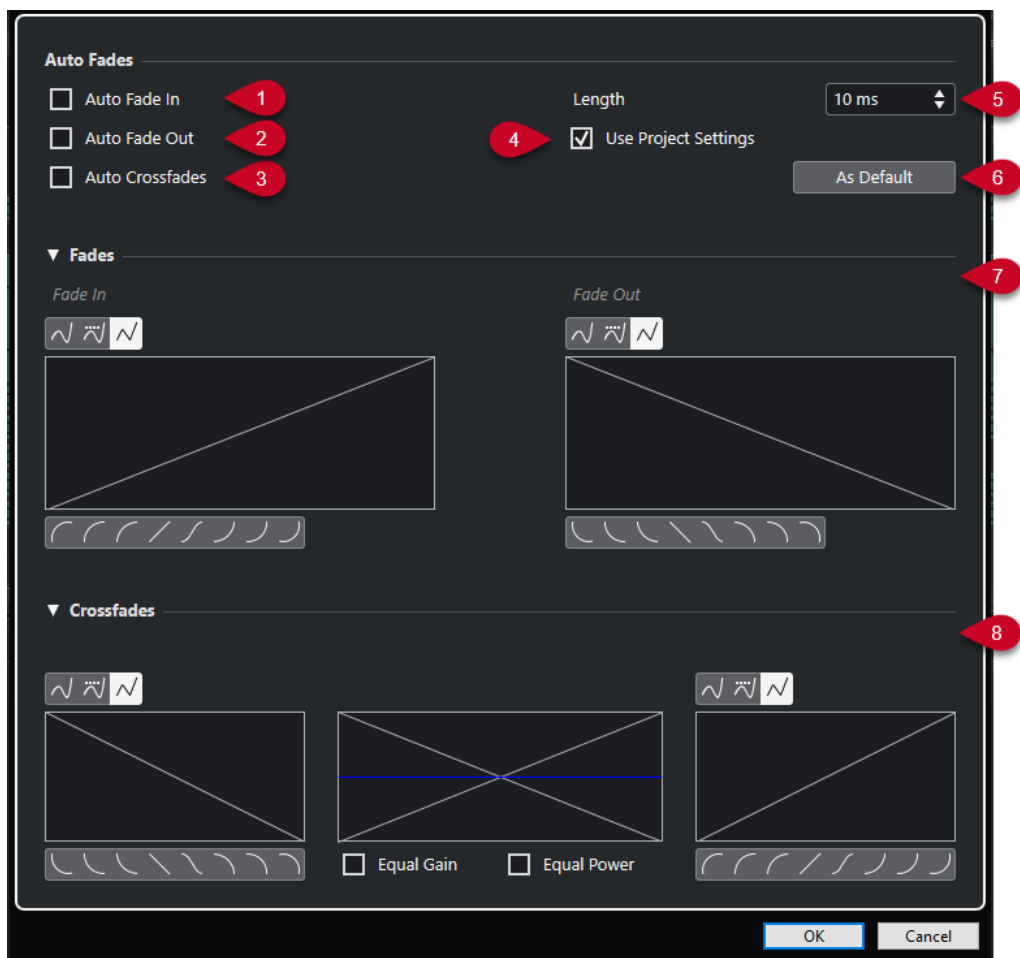

- 1 オートフェードイン (Auto Fade In)**
オートフェードインを有効にします。
- 2 オートフェードアウト (Auto Fade Out)**
オートフェードアウトを有効にします。
- 3 オートクロスフェード (Auto Crossfades)**
オートクロスフェードを有効にします。
- 4 プロジェクト設定を使用 (Use Project Settings)**
これは、個々のトラックの「オートフェード (Auto Fades)」ダイアログを開いた場合にのみ有効です。オフにすると、設定が個々のトラックにのみ適用されます。グローバル設定を再度適用するには、「プロジェクト設定を使用 (Use Project Settings)」をオンにします。
- 5 長さ (Length)**
オートフェードまたはクロスフェードの長さを指定します。
- 6 既定値に設定 (As Default)**
現在の設定をデフォルトとして保存します。
- 7 「フェード (Fades)」セクション**
オートフェード用の設定があります。
カーブタイプボタンは、対応するフェードカーブに「**スプライン曲線で補間 (Spline Interpolation)**」 (左のボタン)、「**直線に近い曲線で補間 (Damped Spline Interpolation)**」 (中央のボタン)、「**直線で補間 (Linear Interpolation)**」 (右のボタン)のどれを使用するかを設定するのに使います。

「**カーブシェイプ (Curve Shape)**」 ボタンを使うと、よく使われるカーブの形状をすばやく呼び出すことができます。

8 「**クロスフェード (Crossfades)**」 セクション

オートクロスフェード用の設定があります。

「**均等ゲイン (Equal Gain)**」 をオンにすると、クロスフェードの範囲全体にわたって、フェードインとフェードアウトの振幅値の合計が等しくなるよう、フェードカーブが調整されます。

「**均等パワー (Equal Power)**」 をオンにすると、クロスフェードの範囲全体にわたってエネルギー(パワー) が一定になるよう、フェードカーブが調整されます。

プロジェクト全体で有効なオートフェードを設定する

オートフェードおよびクロスフェードをプロジェクト全体に設定できます。

手順

1. 「**プロジェクト (Project)**」 > 「**オートフェード設定 (Auto Fades Settings)**」 を選択します。
プロジェクトの「**オートフェード (Auto Fades)**」 ダイアログが開きます。
 2. フェードを任意に設定します。
 3. 「**OK**」 をクリックします。
-

関連リンク

[イベントベースのフェード用のフェードダイアログ \(314 ページ\)](#)

[クロスフェードエディター \(317 ページ\)](#)

トラックごとのオートフェードを設定する

オートフェードはある程度の処理能力を必要とするため、グローバルオートフェードを無効にして、個々のトラックに対してのみオートフェードを有効にすることをおすすめします。

手順

1. 以下のいずれかの操作を行ないます。
 - トラックリストでトラックを右クリックします。コンテキストメニューから「**オートフェード設定 (Auto Fades Settings)**」を選択します。
 - トラックを選択します。インスペクターの「**オートフェード設定 (Auto Fades Settings)**」 をクリックします。トラックの「**オートフェード (Auto Fades)**」 ダイアログが開きます。
 2. 「**プロジェクト設定を使用 (Use Project Settings)**」 をオフにします。
すべての設定は、このトラックだけに適用されます。
 3. オートフェードを設定します。
 4. 「**OK**」 をクリックします。
-

イベントエンベロープ

イベントエンベロープは、オーディオイベントのボリュームカーブです。開始地点/終了地点だけではなく、イベント内でもボリュームチェンジを作成できます。

イベントエンベロープでは、鉛筆ツールでカーブポイントを追加してボリュームチェンジを作成できます。

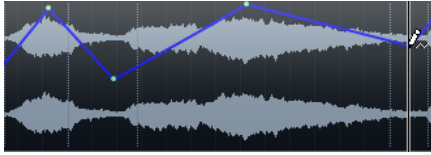

エンベロープカーブはオーディオイベントの一部です。イベントの移動やコピーを行なうと、イベントエンベロープも追従します。

イベントベースのボリュームチェンジを作成する

オーディオイベント用のボリュームチェンジを作成できます。

手順

1. イベントをズームインして、波形がはっきり見えるようにします。
2. 鉛筆ツールを選択して、イベント上のボリュームを変更する位置をクリックします。
3. 鉛筆ツールでクリックします。



エンベロープカーブにカーブポイントが追加されます。

4. カーブポイントをドラッグしてボリュームカーブを調節します。
-

結果

ボリュームチェンジが作成されます。イベントの波形イメージは、ボリュームチェンジに応じて変化します。

イベントエンベロープを削除する

イベントエンベロープ全体またはカーブポイントを個別に削除できます。

手順

- 以下のいずれかの操作を行ないます。
 - カーブポイントをエンベロープから取り除く場合は、カーブポイントをクリックして、イベントの外にドラッグします。
 - 選択したカーブからイベントエンベロープカーブを削除する場合は、「Audio」 > 「ボリュームカーブを削除 (Remove Volume Curve)」を選択します。
-

クリップベースのボリュームチェンジを作成する

オーディオクリップ用のボリュームチェンジを作成できます。オーディオイベントはそれに応じて変化します。

手順

1. プロジェクトウィンドウでイベントを選択します。
 2. 「Audio」 > 「処理 (Processes)」 > 「エンベロープ (Envelope)」を選択します。
 3. 「ダイレクトオフラインプロセッシング (Direct Offline Processing)」ダイアログで変更を行ない、「適用 (Apply)」をクリックします。
-

結果

ボリュームチェンジが作成されます。イベントの波形イメージは、ボリュームチェンジに応じて変化します。

関連リンク

[エンベロープ \(449 ページ\)](#)

アレンジャートラック

Cubaseのアレンジャー機能では、プロジェクト上の時間軸を気にしないで作業できます。アレンジャートラックを使用することで、ある範囲(セクション)をいつどのように再生するかを指定できます。ライブパフォーマンスにも活用できます。アレンジャートラックを活用することで、プロジェクトウィンドウ内でそれぞれのイベントを移動、コピー、貼り付けする必要なく、作業を行なえます。

補足

1つのプロジェクトに作成できるアレンジャートラックは1つのみです。

アレンジャー機能を使用するには、アレンジャートラックを追加してアレンジャーイベントを定義します。アレンジャーイベントの長さは自由に設定できます。アレンジャーイベントの一部が違うアレンジャーイベントと重なっていても構いません。また既存のイベント/パートの範囲も問いません。リストでアレンジャーイベントの再生順序を並べ、また繰り返しも指定することで、プロジェクトの再生を正確に設定できます。

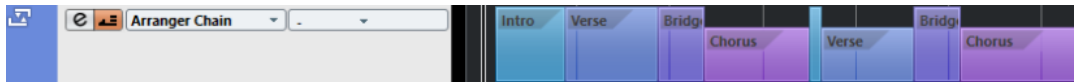

アレンジャーイベントの編集は通常の操作方法で行ないます。アレンジャーイベントをコピーする場合、元のイベントとは独立してコピーされます。

複数のアレンジャーチェーンを作成して、1つの楽曲のさまざまなバージョンをプロジェクトに保存できます。

アレンジャーチェーンが完成したら、展開して時間軸に沿ったリニアプロジェクトに再構成できます。

関連リンク

[アレンジャートラックへのアレンジャーイベントの追加 \(325 ページ\)](#)

[アレンジャーチェーンの設定とイベントの追加 \(330 ページ\)](#)

[アレンジャーチェーンの展開 \(331 ページ\)](#)

アレンジャートラックへのアレンジャーイベントの追加

プロジェクトの時間軸上のある範囲(セクション)を指定して、アレンジャートラックにアレンジャーイベントを追加できます。

前提条件

「スナップ (Snap)」をオンにして、「スナップのタイプ (Snap Type)」を「イベント (Events)」に設定しておきます。

手順

1. 「プロジェクト (Project)」 > 「トラックを追加 (Add Track)」 > 「アレンジャー (Arranger)」を選択します。
アレンジャートラックが追加されます。
2. 鉛筆ツールを選択し、アレンジャートラックにアレンジャーイベントを作成します。
アレンジャーイベントが追加されます。

3. イベントを必要なだけ作成します。

結果

プロジェクトにアレンジャーイベントが追加されます。

手順終了後の項目

アレンジャーエディター機能を使用して、イベントをアレンジします。

関連リンク

[アレンジャートラック \(150 ページ\)](#)

[アレンジャーチェーンの設定とイベントの追加 \(330 ページ\)](#)

[スナップ機能 \(79 ページ\)](#)

[「スナップのタイプ \(Snap Type\)」メニュー \(80 ページ\)](#)

アレンジャーイベント名の変更

アレンジャーイベントを追加すると、アルファベット順の名前が自動的に付きます。イベント名は、「イントロ」、「コーラス」、「ブリッジ」など、プロジェクトの構成を表わす名前に変更することもできます。

手順

- 名前を変更するアレンジャーイベントを選択します。
- 以下のいずれかの操作を行ないます。
 - 情報ラインでイベント名を選択します。
 - アレンジャーチェーンで、**[Alt/Opt]** を押しながら名前をダブルクリックします。
- 新しい名前を入力します。

アレンジャーエディター

アレンジャーエディターでは、アレンジャーチェーンを設定できます。

- 「**アレンジャーエディター (Arranger Editor)**」を開くには、アレンジャートラックを選択して、トラックリストで「**アレンジャーエディターを開く (Open Arranger Editor)**」をクリックします。

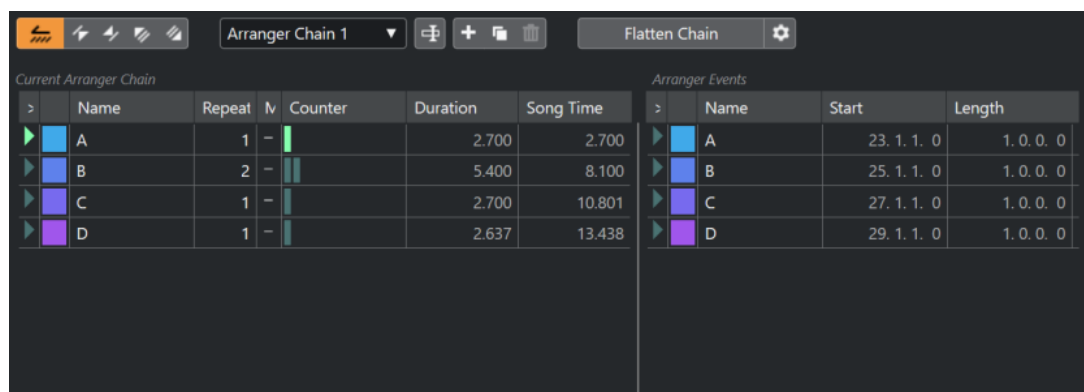

アレンジャーツールバー

トランスポートボタン、アレンジャーのトランスポートボタン、アレンジャーツールが表示されます。

現在のアレンジャーチェーン (Current Arranger Chain)

イベントの再生順序が上から下に表示され、また繰り返しの数も表示されます。

補足

初期状態では、アレンジャーチェーンは空です。使用するには、「**アレンジャーパート (Arranger Events)**」リストからイベントを追加します。

アレンジャーパート (Arranger Events)

利用できるアレンジャーイベントのリストが、タイムラインに現れるのと同じ順序で表示されます。

アレンジャーエディターのツールバー

アレンジャーエディターには、展開オプションを設定するためのツールとショートカットがあります。

- 「**アレンジャーエディター (Arranger Editor)**」を開くには、アレンジャートラックを選択して、トラックリストで「**アレンジャーエディターを開く (Open Arranger Editor)**」をクリックします。

アレンジャーモードをアクティブ (Activate Arranger Mode)



アレンジャーモードでの再生をアクティブにします。

前のチェーンステップへ (Previous Chain Step)



「現在のアレンジャーチェーン (Current Arranger Chain)」リストで1つ前のエントリーに移動します。

次のチェーンステップへ (Next Chain Step)



「現在のアレンジャーチェーン (Current Arranger Chain)」リストで1つあとのエントリーに移動します。

現在のチェーンステップの最初のリピート (First Repeat of Current Chain Step)



「現在のアレンジャーチェーン (Current Arranger Chain)」リストで現在のエントリーの最初のリピートに移動します。

現在のチェーンステップの最後のリピート (Last Repeat of Current Chain Step)



「現在のアレンジャーチェーン (Current Arranger Chain)」リストで現在のエントリーの最後のリピートに移動します。

アクティブなチェーンを選択 (Select Active Chain)

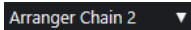

アレンジャーチェーンを選択してアクティブにします。

現在のチェーンの名前を変更 (Rename Current Chain)



現在のアレンジャーチェーンの名前を変更します。

新規チェーンを作成 (Create New Chain)



新しい、空のアレンジャーチェーンを作成します。

現在のチェーンを複製 (Duplicate Current Chain)



現在のアレンジャーチェーンを複製します (同じ名前になります)。

現在のチェーンを削除 (Remove Current Chain)



選択したアレンジャーチェーンを削除します。複数のアレンジャーチェーンを作成した場合だけ利用できます。

チェーンを確定 (Flatten Chain)

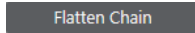

現在のアレンジャーチェーンを時間軸に沿ったリニアプロジェクトに再構成します。

確定 (オプションと設定を含む) (Flatten (with Options & Preferences))



展開オプションを設定します。

アレンジャーチェーンのリピートモード

アレンジャーエディターには、アレンジャーイベントを反復複製したりループ再生したりできる機能があります。この機能を使えば、ソング構成のラフスケッチを作成できます。

- 「**アレンジャーエディター (Arranger Editor)**」を開くには、アレンジャートラックを選択して、トラックリストで「**アレンジャーエディターを開く (Open Arranger Editor)**」をクリックします。

リピートモードを選択するには、「**現在のアレンジャーチェーン (Current Arranger Chain)**」リストの「**モード (Mode)**」コラムをクリックします。

1 標準 (Normal)

通常の形で (設定したままに) アレンジャーチェーンが再生されます。

2 無限にリピート (Repeat forever)

アレンジャーエディターで他のイベントをクリックするまで、もしくは「**再生 (Play)**」をもう一度クリックするまで、現在のアレンジャーイベントが無限に繰り返されます。

3 「リピート後に一時停止 (Pause after Repeats)」

現在のアレンジャーイベントが指定された回数のリピートを終わると、アレンジャーチェーンの再生が一時停止されます。

補足

再生中は、どのイベントのリピートを再生中かに合わせて「**カウント (Counter)**」コラムのバーが点灯します。

展開のオプションと設定

展開のオプションを使用すると、アレンジャートラックを展開したときの動作を定義できます。

- 展開のオプションを表示するには、「**アレンジャーエディター (Arranger Editor)**」を開いて、「**確定 (オプションと設定を含む) (Flatten (with Options & Preferences))**」をクリックします。

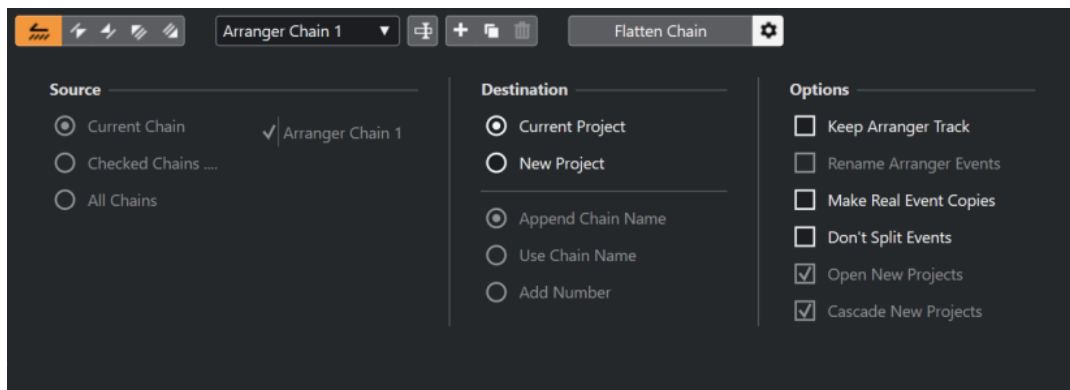

まず、「ソース (Source)」セクションで、どのアレンジャーチェーンを展開するかを選択します。

現在のチェーン (Current Chain)

現在のチェーンのみを展開します。

確認されたチェーン (Checked Chains...)

利用可能なアレンジャーチェーンのリストが表示され、展開するアレンジャートラックを選択できます。

すべてのチェーン (All Chains)

プロジェクトに含まれるすべてのアレンジャーチェーンを展開します。

「ターゲット (Destination)」セクションでは、展開の結果をどこに保存するかを指定します。

現在のプロジェクト (Current Project)

「ソース (Source)」が「現在のチェーン (Current Chain)」に設定されている場合にだけ有効です。このオプションをオンにすると、展開したチェーンは現在のプロジェクトに保存されます。

新規プロジェクト (New Project)

1つ以上のチェーンを新規プロジェクトに展開できます。名前をどのようにするか、以下のオプションから選択できます。

- **チェーン名を前置 (Append Chain Name)**
プロジェクト名の前にチェーン名が追加された名前になります。
- **チェーン名を使用 (Use Chain Name)**
現在のチェーン名が新規プロジェクト名になります。
- **ナンバーを追加 (Add Number)**
現在のプロジェクト名のあとにナンバーを追加した名前になります。

「オプション (Options)」セクションには、その他、以下のような設定が表示されます。

アレンジャートラックを保持 (Keep Arranger Track)

展開後にアレンジャートラックを保持します。このとき、「アレンジャーパート名の変更 (Rename Arranger Events)」をオンにすると、ナンバーがイベント名に追加されます。

イベントの独立コピーを作成 (Make Real Event Copies)

アレンジャートラックの共有コピーではなく、独立コピーを作成できます。

イベントをスプリットしない (Don't Split Events)

アレンジャーイベントより前で開始する MIDI ノート、またはアレンジャーイベントより長い MIDI ノートを除外します。アレンジャーイベント内で開始/終了する MIDI ノートだけが扱われます。

新規プロジェクトを開く (Open New Projects)

展開するアレンジャーチェーンのすべてから新規プロジェクトを作成します。「**新規プロジェクトを重ねて表示 (Cascade New Projects)**」をオンにした場合、開かれるプロジェクトは少しずつずれて重ねられます。

関連リンク

[アレンジャーチェーンの展開 \(331 ページ\)](#)

アレンジャーチェーンの設定とイベントの追加

アレンジャーエディターでは、アレンジャーチェーンを設定して、アレンジャーチェーンにイベントを追加できます。

手順

1. 「e」をクリックしてアレンジャーエディターを開きます。
2. 「**アレンジャーモードをアクティブ (Activate Arranger Mode)**」をオンにします。

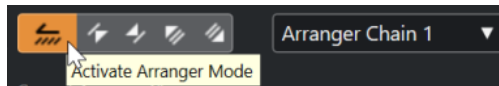

3. 以下のいずれかの方法で、アレンジャーチェーンにアレンジャーイベントを追加します。
 - 「**アレンジャーパート (Arranger Events)**」のリストでイベントをダブルクリックします。
 - 「**アレンジャーパート (Arranger Events)**」リストで1つ以上のイベントを選択して右クリックし、「**選択をアレンジャーチェーンに前置 (Append Selected In Arranger Chain)**」を選択します。
 - 「**アレンジャーパート (Arranger Events)**」リストから「**現在のアレンジャーチェーン (Current Arranger Chain)**」リストに、アレンジャーイベントをドラッグアンドドロップします。
 - プロジェクトウィンドウから「**現在のアレンジャーチェーン (Current Arranger Chain)**」リストに、アレンジャーイベントをドラッグアンドドロップします。
 4. 「**再生 (Play)**」をクリックします。
-

結果

アレンジャーチェーンに指定した順序でアレンジャーイベントが再生されます。

関連リンク

[アレンジャーチェーンのリピートモード \(328 ページ\)](#)

新しいアレンジャーチェーンの追加

複数のアレンジャーチェーンを作成し、何種類かの再生バージョンを試すことができます。

前提条件

「**アレンジャーモード**」をアクティブにしておきます。

手順

1. **アレンジャーエディター**を開きます。
 2. 「**新規チェーンを作成 (Create New Chain)**」をクリックします。
-

結果

新しい、空のアレンジャーチェーンがアクティブになります。「**アクティブなチェーンを選択 (Select Active Chain)**」ポップアップメニューに新しいアレンジャーチェーン名が表示され、新しい、空の「**現在のアレンジャーチェーン (Current Arranger Chain)**」リストが表示されます。

アレンジャーチェーンでのアレンジャーイベントの編集

「**現在のアレンジャーチェーン (Current Arranger Chain)**」リストで、アレンジャーイベントを編集できます。

以下の操作を行なえます。

- 複数のイベントを選択するには、**[Ctrl]/[command]** または **[Shift]** を押しながらイベントをクリックします。
- リスト内でイベントを移動するには、イベントを上下にドラッグします。
- イベントをコピーするには、イベントを選択して **[Alt/Opt]** を押しながらドラッグします。
- イベントを反復複製するには、「**リピート数 (Repeats)**」コラム内をクリックして繰り返し回数を入力します。
- イベントの繰り返し方法を指定するには、「**モード (Mode)**」コラム内をクリックしてポップアップメニューから「**リピートモード**」を選択します。
- 再生位置をイベントの先頭に動かすには、イベントの左にある矢印をクリックします。
- リストからイベントを削除するには、右クリックしてコンテキストメニューから「**この項目を削除 (Remove Touched)**」を選択します。
- 複数のイベントを削除するには、削除するイベントを選択し、右クリックしてコンテキストメニューから「**現在の選択項目を削除 (Remove Selected)**」を選択します。

関連リンク

[アレンジャーチェーンのリピートモード \(328 ページ\)](#)

アレンジャーチェーンの展開

満足のいくアレンジャーチェーンを設定でき、これ以上編集が必要ないことを確信したら、アレンジャーチェーンを時間軸に沿ったリニアプロジェクトに再構成できます。

前提条件

アレンジャーチェーンの展開を行なう前に、プロジェクトのコピーを保存しておきます。

補足

アレンジャーチェーンに従って再構成を行なうと、アレンジャーチェーンに含まれない部分に関してはプロジェクトからイベント/パートが削除されるため、アレンジャートラック/チェーンの編集を完全に終了してから、この機能を使用するようにしましょう。アレンジャートラック/チェーンをこれ以上編集しないことがわかっている場合のみ、「**展開 (Flatten)**」を使用してください。あとで再度編集する可能性がある場合は、再構成を行なう前に、プロジェクトのコピーを作成してください。

手順

1. リニアプロジェクトに再構成したいアレンジャーチェーンを選択します。
2. 必要に応じて、「**確定 (オプションと設定を含む) (Flatten (with Options & Preferences))**」をクリックします。

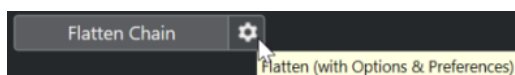

- 必要に応じて、希望する展開オプションを選択します。

補足

もう一度調節したくなった場合は、「戻る (Go Back)」をクリックしてください。選択した展開オプションは保持されます。

- 「展開 (Flatten)」をクリックします。
-

結果

プロジェクト内の各イベント/パートの並び換え、繰り返し、リサイズ、移動/削除がアレンジャーチェーンのとおり正確に行なわれます。

ジャンプモード (Jump Mode)

設定したアレンジャートラックを再生するとき、再生の順番をリアルタイムに操作できます。ジャンプモードを使えば、再生時間の長さを柔軟に変えながらアレンジャーイベントをループ再生できます。

前提条件

アレンジャーチェーンを設定し、アレンジャーモードをアクティブにしておきます。

手順

- プロジェクトを再生します。
- インスペクターの下側にある「ジャンプモード (Jump Mode)」ポップアップメニューを開いてオプションを選択します。

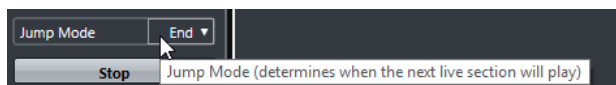

ここで、アクティブなアレンジャーイベントが次のイベントに切り替わるまでに再生される長さ (時間的な単位) を指定します。

- インスペクターの「アレンジャーパート (Arranger Events)」リストで、再生するアレンジャーイベントの左にある矢印をクリックします。
-

結果

設定に従って、他のアレンジャーイベントをクリックするまで、アレンジャーイベントがループ再生されます。

補足

「キーボードショートカット (Key Commands)」ダイアログの「アレンジャー (Arranger)」カテゴリで、アレンジャーイベントをトリガーするキーボードショートカットを割り当てることができます。

手順終了後の項目

- 「ジャンプモード (Jump Mode)」を停止するには、「停止 (Stop)」をクリックします。
- 特定のアレンジャーイベントから再生を続けるには、「現在のアレンジャーチェーン (Current Arranger Chain)」リストで目的のアレンジャーイベントをクリックします。

関連リンク

[「ジャンプモード \(Jump Mode\)」のオプション \(333 ページ\)](#)

「ジャンプモード (Jump Mode)」のオプション

「ジャンプモード (Jump Mode)」のポップアップメニューでは、アクティブなアレンジャーイベントが次のイベントに切り替わるまでに再生される長さ (時間的な単位) を指定できます。

- アレンジメントトラックのインスペクターを表示するには、トラックリストでアレンジメントトラックを選択します。

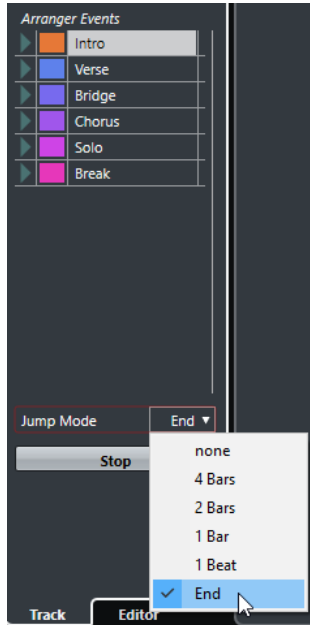

次のオプションを使用できます。

なし (None)

すぐに次のセクションへとジャンプします。

4 小節 (4 bars)、2 小節 (2 bars)

2 小節または 4 小節後に次のアレンジャーイベントにジャンプします。現在のアレンジャーイベントが 2 小節または 4 小節より短い場合、再生はイベントの最後まで演奏したあと、次のアレンジャーイベントにジャンプします。

1 小節 (1 bar)

次の小節線で次のセクションにジャンプします。

1 拍 (1 beat)

次の拍で次のセクションにジャンプします。

終了 (End)

現在のセクションを最後まで演奏してから次のセクションにジャンプします。

ビデオに合わせて音楽をアレンジする

ビデオ用の音楽を制作する際にアレンジャーイベントを利用して、「ビデオの任意の開始位置から任意の終了位置に音楽を当てる」といったことができます。

前提条件

外部シンクマスターをコンピューターに接続して設定しておきます。空のプロジェクトを新規作成して、MIDI トラックを追加しておきます。

補足

以下の値と設定はあくまで一例です。

手順

1. 位置 00:00:00:00 からスタートし、00:01:00:00 で終わる MIDI パートを作成します。
 2. 位置 00:01:00:00 からスタートし、00:02:00:00 で終わる MIDI パートを作成します。
 3. 位置 00:02:00:00 からスタートし、00:03:00:00 で終わる MIDI パートを作成します。
 4. **トランスポート**パネルで、「同期 (Sync)」をオンにします。
 5. 「プロジェクト (Project)」 > 「トラックを追加 (Add Track)」 > 「アレンジャー (Arranger)」を選択します。
アレンジャートラックが追加されます。
 6. アレンジャートラックで、各 MIDI パートの位置にアレンジャーイベントを追加します。
 7. アレンジャーチェーンを A-A-B-B-C-C のように設定します。
 8. **アレンジャーモード**をアクティブにして再生を開始します。
 9. 外部シンクマスターから外部タイムコードを位置 00:00:10:00 でスタートします。
プロジェクトでは位置 00:00:10:00 にロケートされ、アレンジャーパート A が再生されます。
 10. 外部シンクマスターをプロジェクトのスタートタイムと一致しない位置でスタートさせます (たとえば 00:01:10:00)。
プロジェクトでは位置 00:01:10:00 にロケートされ、アレンジャーパート A が再生されます。
-

結果

外部シンクマスターをプロジェクトのスタートタイムと異なる位置に設定した場合、Cubase は自動的にアレンジャートラックの正しい位置にジャンプします。

補足

外部タイムコードのリファレンスには、MIDI、または Cubase が認識できる他のタイムコードを使用できます。

関連リンク

[アレンジャートラック \(150 ページ\)](#)

移調機能

Cubase のプロジェクト上にあるオーディオデータや MIDI データに対して移調機能を使用すると、実際のオーディオデータや MIDI データに編集の影響を与えることなく、オーディオ、MIDI の再生時のピッチを変更することができます。

以下を移調できます。

- プロジェクト全体。プロジェクトウィンドウのツールバーで「プロジェクトの調 (キー) (Project Root Key)」を変更します。
- プロジェクト内の特定の部分。移調トラックを作成して移調イベントを追加します。
- 個々のパートまたはイベント。プロジェクトウィンドウの情報ラインでそれぞれの移調値を変更します。

重要

ルートキーが定義されたコンテンツを扱う楽曲の場合、最初にプロジェクトの調を設定するのが一般的なルールです。

補足

選択したトラックの MIDI ノートを移調する場合、「MIDI モディファイアー」も使用できます。実際のノートを変更するには、「**移調設定 (Transpose Setup)**」ダイアログと MIDI エフェクトの MIDI 移調機能を使用します (マニュアル『プラグインリファレンス』を参照)。

関連リンク

[キーが定義されたプロジェクトでの移調 \(336 ページ\)](#)

[移調イベントでプロジェクト内の特定の部分を移調する \(339 ページ\)](#)

[情報ラインを使用して個別のパートまたはイベントを移調する \(341 ページ\)](#)

[MIDI モディファイアー \(759 ページ\)](#)

[情報ラインの移調とベロシティ \(767 ページ\)](#)

[「移調設定 \(Transpose Setup\)」ダイアログ \(776 ページ\)](#)

プロジェクトの調 (キー) (Project Root Key)

「プロジェクトの調 (キー) (Project Root Key)」を使用すると、プロジェクトを移調できます。プロジェクト内のオーディオイベントや MIDI イベントは、この設定を参照して移調されます。

「プロジェクトの調」を変更するには、プロジェクトウィンドウのツールバーにある「プロジェクトの調 (キー) (Project Root Key)」ポップアップメニューを使用します。



プロジェクトの調を変更すると、すでにルートキー情報 (イベントのルート) が含まれているオーディオや MIDI は自動的に追従します。

関連リンク

[キーが定義されたプロジェクトでの移調 \(336 ページ\)](#)

キーが定義されたプロジェクトでの移調

Cubase に用意されているループには、ルートキー情報 (イベントのルート) がすでに含まれているものもあります。プロジェクトの調を変更すると、これらのループは自動的に追従します。

前提条件

異なるルートキーを持つオーディオループを含むプロジェクトを開いておきます。

手順

1. 必要に応じて、プロジェクト内のドラムやパーカッションのループを選択し、情報ラインの「**プロジェクトの調 (Global Transpose)**」の設定を「**独立 (Independent)**」に設定します。
この設定によって、ループが移調の対象から除外されます。
2. **プロジェクトウィンドウ**のツールバーで、「**プロジェクトの調 (キー) (Project Root Key)**」ポップアップメニューを開いてプロジェクトの調を設定します。

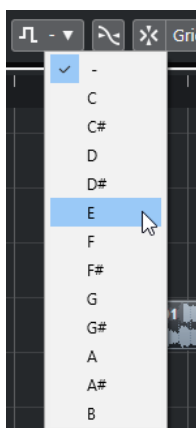

プロジェクト全体の調が変更され、この調に合わせてループが移調されます。

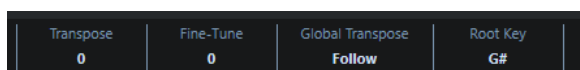

結果

ループがプロジェクトの調に追従します。

手順終了後の項目

オーディオまたは MIDI を録音します。新しく録音されるイベントにはプロジェクトの調がそのまま設定されます。プロジェクトの調を変更することで、ルートキー情報 (イベントのルート) を持つイベントが追従します。

関連リンク

[個々のパートまたはイベントをプロジェクトの調から除外する \(342 ページ\)](#)
[移調トラックと録音 \(341 ページ\)](#)

プロジェクトの調をパートまたはイベントに割り当てる

たとえば、録音で作成したオーディオイベントや MIDI イベントには、ルートキー情報 (イベントのルート) が含まれていない場合があります。そのようなイベントを移調設定に追従させるには、ルートキー情報 (イベントのルート) を設定する必要があります。

手順

1. **プロジェクトウィンドウ**のツールバーで、「**プロジェクトの調 (キー) (Project Root Key)**」ポップアップメニューを開いてプロジェクトの調を設定します。

- 必要に応じて、プロジェクト内のドラムやパーカッションのループを選択し、情報ラインの「**プロジェクトの調 (Global Transpose)**」の設定を「**独立 (Independent)**」に設定します。
この設定によって、ループが移調の対象から除外されます。
- 「**プロジェクト (Project)**」 > 「**トラックを追加 (Add Track)**」 > 「**移調 (Transpose)**」を選択します。
トラックリストに移調トラックが追加されます。移調トラックはプロジェクトごとに1つだけ作成できます。
- トラックリストで移調トラックを右クリックして、コンテキストメニューから「**未設定のイベントにルートキーを設定 (Set root key for unassigned events)**」を選択します。

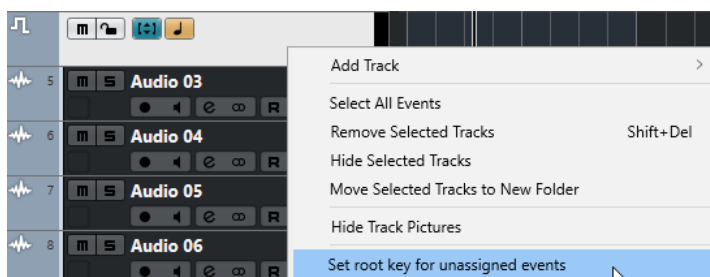

結果

ルートキー情報を含まないすべてのパートまたはイベントがプロジェクトの調に設定されます。

関連リンク

[個々のパートまたはイベントをプロジェクトの調から除外する \(342 ページ\)](#)

キーが定義されたプロジェクトでの録音

キーが定義されたプロジェクトで録音を行なうと、録音されるイベントはこのキーに自動的に追従します。この機能は、ルートキーをあとから変更する場合やイベントを追従させる場合に便利です。

手順

- 必要に応じて、プロジェクト内のドラムやパーカッションのループを選択し、情報ラインの「**プロジェクトの調 (Global Transpose)**」の設定を「**独立 (Independent)**」に設定します。
この設定によって、ループが移調の対象から除外されます。
- プロジェクトウィンドウのツールバーで、「**プロジェクトの調 (キー) (Project Root Key)**」ポップアップメニューを開いてルートキーを設定します。
この時点で、プロジェクト上に存在してルートキー情報 (イベントのルート) が設定されているパート、イベントのすべてが移調されます。
- 録音を行ないます。

結果

録音されるすべてのオーディオイベントと MIDI パートにプロジェクトの調がそのまま設定されます。録音されるイベントの情報ラインの「**プロジェクトの調 (Global Transpose)**」は、「**追従 (Follow)**」に設定されます。

手順終了後の項目

プロジェクトの調を変更することで、イベントが追従します。

個々のオーディオイベントのルートキーを変更する

プール内で、個々のオーディオイベントまたはパートのルートキー情報を変更または設定できます。

手順

1. 「メディア (Media)」 > 「プールを開く (Open Pool Window)」を選択します。
2. 「表示/属性 (View/Attributes)」ポップアップメニューを開き、「イベントのルート (Root Key)」オプションをオンにします。
「調 (Key)」コラムがプールウィンドウに表示されます。
3. 異なるルートキーを割り当てるオーディオイベントまたはパートの「調 (Key)」コラムをクリックし、ポップアップメニューから調を選択します。

結果

オーディオイベントまたはパートのルートキーが変更されます。ただし、該当のオーディオ自体は編集されません。プロジェクトの調を変更した場合、オーディオイベントまたはパートのルートキー設定自体に変化はありませんが、それらは新しい「プロジェクトの調」に合うよう移調されます。

補足

ルートキーは **MediaBay** でも割り当てることができます。

補足

オーディオファイル内にルートキーを保存するには、イベントディスプレイでオーディオイベントを選択し、「Audio」 > 「選択イベントから独立ファイルを作成 (Bounce Selection)」を選択します。

個々の MIDI パートのルートキーを変更する

プロジェクトウィンドウの情報ラインで、個々の MIDI パートのルートキー情報を変更できます。

手順

1. イベントディスプレイで、MIDI パートを選択します。
2. プロジェクトウィンドウの情報ラインで、「イベントのルート (Root Key)」をクリックしてポップアップメニューから調を選択します。

結果

MIDI パートのルートキーが変更されます。プロジェクトの調を変更した場合、MIDI パートのルートキー設定自体に変化はありませんが、それらは新しい「プロジェクトの調」に合うよう移調されます。

移調トラック

移調トラックを使用すると、プロジェクトの全体または一部を移調できます。この機能はハーモニーに変化を付けたい場合に便利です。

この機能を使用するには、移調イベントを追加する必要があります。移調イベントを使用すると、プロジェクトの特定の部分を半音単位で移調できます。

ヒント

- 歌手にとって特定のピッチに無理がある場合は、移調トラックを追加し、値を半音 -2 に設定した移調イベントを作成することでプロジェクト全体を移調できます。録音後に移調イベントを 0 に戻します。
- C メジャーのループを明るくするために、移調トラックを追加し、値を 5 に設定した移調イベントを作成して移調します。これで半音 5 つ上に移調し、サブドミナントの F メジャーが演奏されます。
- 曲に変化を付けたい場合に、移調トラックを追加し、値を 1 に設定した移調イベントを作成することで、プロジェクトの最後のサビを移調する方法もあります。

移調イベントでプロジェクト内の特定の部分を移調する

移調トラックに移調イベントを作成することで、プロジェクトの特定の部分を移調できます。

手順

1. 「プロジェクト (Project)」 > 「トラックを追加 (Add Track)」 > 「移調 (Transpose)」を選択します。
トラックリストに移調トラックが追加されます。移調トラックはプロジェクトごとに 1 つだけ作成できます。
2. 鉛筆ツールを選択し、移調トラック内をクリックします。
クリックした位置からプロジェクトの最後まで移調イベントが作成されます。

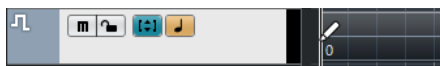

3. 別の移調イベントを追加するには、新しい位置をクリックします。



4. イベントの左下隅にある値をクリックして、半音 -24 ~ 24 の間で移調の値を入力します。
5. プロジェクトを再生します。

結果

プロジェクト内で移調イベントと同じタイムポジションにある部分が移調されます。

関連リンク

[個々のパートまたはイベントをプロジェクトの調から除外する \(342 ページ\)](#)

移調トラックのイベントをミュートする

移調トラックの移調イベントをミュートすることができます。これは、移調の効果を元のサウンドと比較する場合などに役立ちます。

手順

- 移調トラックのトラックリストで、「移調イベントをミュート (Mute Transpose Events)」をクリックします。

結果

再生中、移調イベントの効果は反映されません。

移調ロック

移調トラックのロック機能を使用すると、移調イベントを誤って移動または変更してしまうのを防ぐことができます。

移調トラックをロックするには、トラックリストの「**ロック (Lock)**」をオンにします。



移調をオクターブ内に保持 (Keep Transpose in Octave Range)

移調トラックの「**移調をオクターブ内に保持 (Keep Transpose in Octave Range)**」をオンにすると、移調が1オクターブの範囲内に制限されます。

半音で8つ以上移調されなくなり、ピッチが極端に高く、または低くなってサウンドが不自然に響くことを避けられます。オーディオループを使用する場合は、この機能もオンにすることをおすすめします。

例

キーエディターを開き、「**移調を表示 (Indicate Transpositions)**」をオンにします。

移調トラックを追加し、「**移調をオクターブ内に保持 (Keep Transpose in Octave Range)**」をオンにします。

半音で8つ以上の値を設定した移調イベントを追加した場合、コードは最も近い音程 (インターバル) またはピッチへ移調されます。

移調を表示 (Indicate Transpositions)

MIDI パートの場合、効果を視覚的に表示して、元のサウンドと再生用に移調されたサウンドとを比較できます。

- MIDI パートの「**移調を表示 (Indicate Transpositions)**」を有効にするには、**キーエディター**でそのパートを開き、「**移調を表示 (Indicate Transpositions)**」をクリックします。

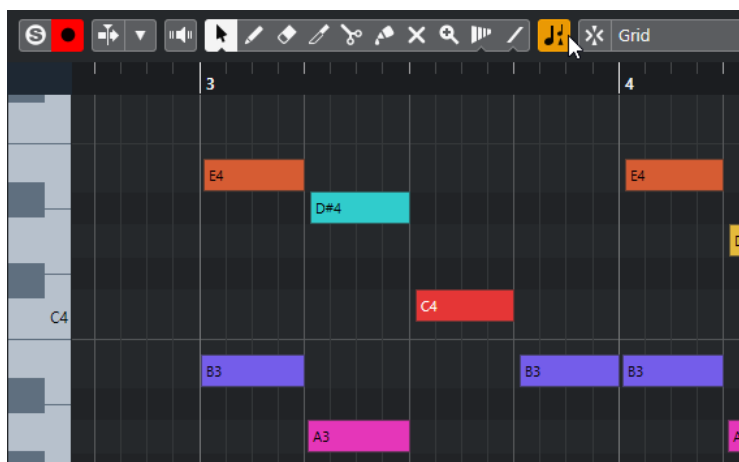

「**移調を表示 (Indicate Transpositions)**」がオンになっている場合、移調後のノートのピッチが表示されます。

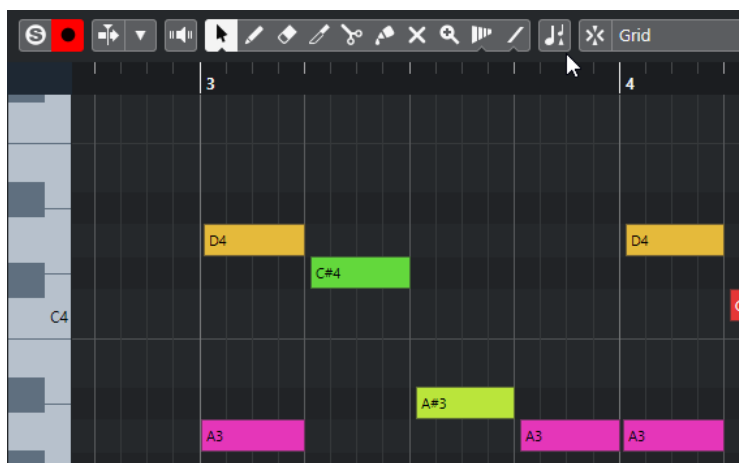

「**移調を表示 (Indicate Transpositions)**」がオフになっている場合、MIDI パート内のノートの元のピッチが表示されます。

移調トラックと録音

移調トラックは、パートやイベントの録音結果に影響します。

移調イベントを含む移調トラックがプロジェクトに含まれている場合、オーディオまたは MIDI を録音すると以下の処理が行なわれます。

- 録音するパートまたはイベントの「**プロジェクトの調 (Global Transpose)**」が「**独立 (Independent)**」に設定されます。
- プロジェクトの調は反映されません。

プロジェクトに移調トラックが含まれていない、または移調イベントが追加されていない場合、以下の処理が行なわれます。

- 録音するパートまたはイベントの「**プロジェクトの調 (Global Transpose)**」が「**追従 (Follow)**」に設定されます。
- 録音されるパートまたはイベントにはプロジェクトの調がそのまま設定されます。

情報ラインで移調する

プロジェクトウィンドウの情報ラインで、個々のパートまたはイベントの移調値を変更できます。

これを行なうには、情報ラインの「**移調 (Transpose)**」フィールドで移調値を変更します。

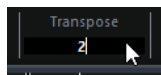

「**移調 (Transpose)**」フィールドには、「**プロジェクトの調 (キー) (Project Root Key)**」の変更による移調も表示されます。

情報ラインを使用して個別のパートまたはイベントを移調する

情報ラインの「**移調 (Transpose)**」フィールドで、個別のオーディオイベントや MIDI パートを移調できます。

手順

1. 移調するイベントまたはパートを選択します。

2. プロジェクトウィンドウの情報ラインで、「**移調 (Transpose)**」フィールドをクリックして移調値を半音単位で入力します。

補足

プロジェクトですでにプロジェクトの調が変更されている場合、「**移調をオクターブ内に保持 (Keep Transpose in Octave Range)**」をオンにすると便利ことがあります。

結果

イベントが入力した値に合わせて移調されます。この移調値は、ルートキーや移調トラックを使用して作成したプロジェクトの調の変更に追加されます。

関連リンク

[移調をオクターブ内に保持 \(Keep Transpose in Octave Range\) \(340 ページ\)](#)

個々のパートまたはイベントをプロジェクトの調から除外する

たとえば、ルートキーの変更や移調イベントの作成によってプロジェクトの調を追加する場合、特定のイベントを移調しないように除外できます。これは、ドラムやパーカッションのループ、あるいは FX (サウンドエフェクト) のループを使用する場合に便利です。

手順

1. 移調から除外するイベントまたはパートを選択します。
2. 情報ラインで、「**プロジェクトの調 (Global Transpose)**」フィールドをクリックして「**独立 (Independent)**」に設定します。

「**プロジェクトの調**」から除外されるイベントの右上隅に記号が表示されます。

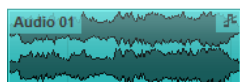
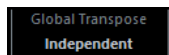

結果

プロジェクトの調の変更や移調イベントの追加を行っても、「**独立 (Independent)**」に設定したパートまたはイベントには影響しません。

補足

ドラム、もしくは FX のタグの付された既存パート/イベントは、自動的に「**独立 (Independent)**」に設定されます。

マーカー

マーカーは、たとえば特定の位置をすばやく見つけるのに使います。マーカーには、ポジションマーカーとサイクルマーカーの2種類があります。

特定の位置にジャンプすることが多い場合は、そこにマーカーを作成すると便利です。マーカーを利用して範囲を選択したり、ズーム表示したりすることもできます。

マーカーはマーカートラックに記録されます。追加できるマーカートラックは1つです。

垂直マーカーラインはプロジェクトウィンドウに表示され、プロジェクト全体のすべてのトラックのマーカーの位置を示します。

補足

- マーカーラインは他のトラックでは他のイベントの後ろに表示されます。ラインを目立たせる必要がある場合は、「**環境設定 (Preferences)**」ダイアログの「**イベントの表示 (Event Display)**」ページで「**イベントの不透明度 (Event Opacity)**」を下げることを検討してください。
- プロジェクトウィンドウでは、「**Visibility**」タブでマーカートラックが非表示になっていない場合のみマーカーラインが表示されます。

関連リンク

[ポジションマーカー \(343 ページ\)](#)

[サイクルマーカー \(343 ページ\)](#)

[マーカートラック \(349 ページ\)](#)

[イベントの不透明度 \(Event Opacity\) \(1135 ページ\)](#)

[個々のトラックの表示/非表示 \(58 ページ\)](#)

ポジションマーカー

ポジションマーカーは特定の位置にマークを付けるのに使用します。

マーカートラック上ではポジションマーカーが「マーカーイベント (marker event)」として表示されます。これは下に数字が付いた縦のラインで、マーカー情報が設定されている場合には、その内容も表示されます。マーカートラックを選択すると、そのトラック上にあるすべてのマーカーが**インスペクター**に一覧表示されます。

サイクルマーカー

サイクルマーカーを作成すると、左右ロケーターの位置を1つの範囲として記憶させることができます。その範囲はマーカーをダブルクリックすることで呼び出せます。

このマーカーは水平のバーでつながった2本のマーカーラインとしてマーカートラック上に表示されます。サイクルマーカーはプロジェクト内のセクションを保存するのに最適なツールです。

たとえば、曲のイントロ、バース、コーラスなどにサイクルマーカーをセットします。すると、素早く希望するセクションに移動したり、セクションを再生したりできます。**トランスポートパネル**の「**サイクルをオン (Activate Cycle)**」をオンにすれば、セクションをリピート (サイクル) 再生できます。

サイクルマーカーを使用してロケーターを設定する

サイクルマーカーは1つのペアで範囲を表わすので、左右ロケーターの位置を切り替えるのにも利用できます。

手順

- 左のロケーターをサイクルマーカーの開始位置に設定し、右のロケーターを終了位置に設定するには、以下のいずれかの操作を行ないます。
 - サイクルマーカーをダブルクリックします。
 - トラックリストの「**サイクル (Cycle)**」ポップアップメニューからサイクルマーカーを選択します。

結果

そのサイクルマーカー位置に左右のロケーターがセットされます。

手順終了後の項目

プロジェクトカーソルを対応するロケーターの位置に動かすことで、サイクルマーカーの開始または終了位置に移動させることができます。また、「**オーディオミックスダウン書き出し (Export Audio Mixdown)**」ダイアログを使用すれば、サイクルマーカーを使用してプロジェクトの特定の範囲を書き出すこともできます。

サイクルマーカーの編集

マーカートラックでサイクルマーカーを編集する場合、スナップ機能が適用されます。

- サイクルマーカーを追加するには、マーカートラックで **[Ctrl]/[command]** を押しながらかリックアンドドラッグします。
- サイクルマーカーの開始/終了位置を変更するには、開始/終了ハンドルをドラッグします。
- サイクルマーカーを別の位置に動かすには、両マーカーをつなぐバーをドラッグします。
- サイクルマーカーを削除するには、**消しゴム** ツールでクリックします。
[Alt/Opt] を押した状態でクリックすると、その位置以降にあるマーカーがすべて削除されます。
- サイクルマーカー内の範囲を切り取るには、サイクルマーカー範囲の一部だけを選択して **[Ctrl]/[command] + [X]** を押します。
- 選択したサイクルマーカーの開始/終了位置をカーソル位置に設定するには、「**プロジェクト (Project)**」 > 「**マーカー (Markers)**」を選択して「**マーカー (Markers)**」ウィンドウを開き、「**機能 (Functions)**」 > 「**マーカー開始/終了をカーソル位置に設定 (Set marker start/end to cursor)**」を選択します。
- 左右のロケーターを設定するには、サイクルマーカーをダブルクリックします。
- サイクルマーカーにズームインするには、**[Alt/Opt]** を押しながらかサイクルマーカーをダブルクリックします。

「マーカー (Markers)」 ウィンドウ

「マーカー (Markers)」ウィンドウでは、マーカー情報を表示させたり編集したりできます。

「マーカー (Markers)」ウィンドウを開くには、以下のいずれかの操作を行ないます。

- 「**プロジェクト (Project)**」 > 「**マーカー (Markers)**」を選択します。
- トラックパネルのマーカーセクションで、「**マーカーウィンドウを開く (Open Markers Window)**」をクリックします。

- キーボードショートカット (初期設定では **[Ctrl]/[command] + [M]**) を使用します。

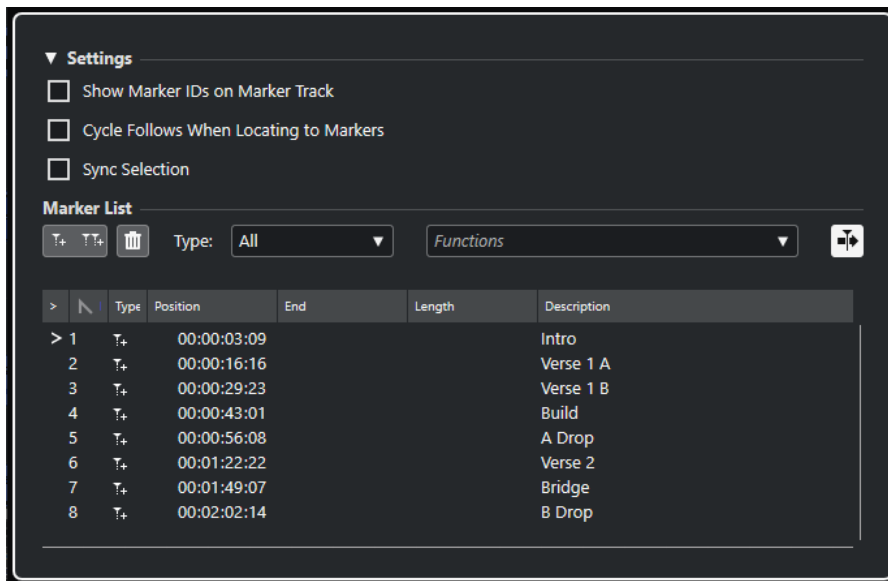

「設定 (Settings)」 セクション

マーカートラックにマーカー ID を表示 (Show Marker IDs on Marker Track)

この項目をオンにすると、マーカートラックイベント上にマーカーの ID が表示されます。

マーカーへの移動にサイクルも従う (Cycle Follows When Locating to Markers)

この項目がオンになっている場合、マーカーリストのロケートコラム (>) をクリックしてプロジェクトカーソルをロケートすると、それに対応する位置にロケーターもセットされます。ポジションマーカーの場合は左右ロケーターが同じ位置にセットされますが、サイクルマーカーではサイクル範囲や長さの値が反映されます。このため、パンチインやパンチアウトなど、録音中にロケーター範囲をすばやく切り替えたい場合に役立ちます。

選択を同期させる (Sync Selection)

この項目がオンになっている場合、選択するマーカーが同期されます。つまり、「マーカー (Markers)」 ウィンドウでマーカーを選択すると、プロジェクトウィンドウで同じマーカーが選択された状態になります。

重要

この項目は、録音を開始すると自動的にオフになります。録音を停止したあとに再度オンにできます。

「マーカーリスト (Marker List)」 セクション

ポジションマーカーを追加 (Add Position Marker)

カーソル位置にポジションマーカーを追加します。

サイクルマーカーの追加 (Add Cycle Marker)

カーソル位置にサイクルマーカーを追加します。

マーカーを削除 (Remove Marker)

マーカーリストで選択したマーカーを削除します。

「機能 (Functions)」 ポップアップメニュー

プロジェクトタイムラインで選択したマーカーを移動したり、マーカーリストのすべてのポジションマーカーとサイクルマーカーのマーカー ID を設定しなおしたりできます。

- 「マーカーをカーソルへ移動 (Move Markers to Cursor)」は、ポジションマーカーまたはサイクルマーカーの開始位置をカーソル位置に移動します。
- 「ポジションマーカー ID の再設定 (Reassign Position Marker IDs)」は、アクティブなマーカートラック上のすべてのポジションマーカーの ID を、トラック上のマーカーの順序に従って設定しなおします。
- 「サイクルマーカー ID の再設定 (Reassign Cycle Marker IDs)」は、アクティブなマーカートラック上のすべてのサイクルマーカーの ID を、トラック上のマーカーの順序に従って設定しなおします。

「カーソルと共にオートスクロール (Auto-Scroll with Project Cursor)」ボタン

マーカーリストの一番左にあるロケートコラムのカーソル (>) は現在の再生位置に対応するマーカーを示します。このボタンをオンにすると、再生中でも、このカーソルが表示され続けるよう、リストが自動的にスクロールされます。これにより、多数のマーカーがある大きなプロジェクトでも再生中のマーカー位置を確認できます。

マーカーリスト

選択したトラックのマーカーがリスト表示されます。

「マーカー (Markers)」ウィンドウでの編集

「マーカー (Markers)」ウィンドウでは、マーカーの選択、編集、追加、移動、および削除を行なえます。

- マーカーを選択または編集するには、そのマーカーをクリックします。
複数のマーカーを選択するには、**[Shift]** または **[Ctrl]/[command]** を押しながらマーカーをクリックします。
- カーソル位置にポジションマーカーを追加するには、「**ポジションマーカーを追加 (Add Position Marker)**」をクリックします。
マーカートラックのプロジェクトカーソル位置にポジションマーカーが作成されます。
- カーソル位置にサイクルマーカーを追加するには、「**サイクルマーカーの追加 (Add Cycle Marker)**」をクリックします。
マーカートラックの左右ロケーター位置にサイクルマーカーが作成されます。
- ポジションマーカーまたはサイクルマーカーの開始位置をカーソル位置に移動するには、そのマーカーを選択します。「**機能 (Functions)**」ポップアップメニューから、「**マーカーをカーソルへ移動 (Move Markers to Cursor)**」を選択します。サイクルマーカーの場合は、この操作でマーカーの終了位置も移動します。

補足

また、「**ポジション (Position)**」コラムに数値を入力して位置を指定することもできます。

- マーカーを削除するには、そのマーカーを選択し、「**マーカーを削除 (Remove Marker)**」をクリックします。

関連リンク

[「マーカー \(Markers\)」ウィンドウ \(344 ページ\)](#)

マーカーリスト内の移動操作

マーカーリスト内を移動するにはコンピューターキーボードを利用できます。[Return] を押すと、選択されている項目にロケートカーソルがセットされ、プロジェクトカーソルもその位置に移動します。再生中や録音中にこの方法を使うと、特定のマーカー位置に素早く移動できます。

- [↑]/[↓] キーを使うと、項目の選択を上下に切り替えることができます。左右の矢印キーを使うと、各欄の選択を左右に移動できます。
- [Home] キーを押すと最初のマーカー、[End] キーでは最後のマーカーに移動できます。
- [Page Up]/[Page Down] キーを押すと、リスト内のページを上下に移動できます。

マーカーリストのソートと並べ替え

マーカーリスト内のマーカー項目とマーカー属性コラムはそれぞれ並べ替えることができます。

- マーカーリストの属性タイトル (各属性の見出し) をクリックすると、マーカー項目がその属性値の順に並び替えられます (ソート機能)。タイトルをもう一度クリックすると、逆の順序に並び替えられます。
- マーカーリストの属性タイトルを左右にドラッグすると、そのコラムをタイトルバー内で移動できます。タイトルバー内での表示順序を変えることになります。
- 各コラムの幅を変更するには、まず、コラムの境界線にマウスポインターを合わせ、左または右へドラッグしてください。

補足

ソート (並べ替え) の基準とする属性にかかわらず、ソート機能では常に「ポジション (Position)」属性が2番めの基準になります。このため、同じ属性値の項目が複数ある場合は、それらがポジション順に並べられます。

マーカー属性

マーカー属性は「マーカー (Markers)」ウィンドウのマーカーリストに表示されます。

- 「マーカー (Markers)」ウィンドウを開くには、「プロジェクト (Project)」 > 「マーカー (Markers)」を選択します。

以下の属性コラムがあります。

場所 (Locate)



このコラムに表示されるロケートカーソル (>) は現在の再生位置に対応するマーカーを示します。コラムをクリックすると、プロジェクトカーソルがそのマーカー位置に移動します。このコラムは常に表示されます。

ID

マーカー ID が表示されます。

タイプ (Type)

マーカーがポジションマーカーなのかサイクルマーカーなのかを示します。

ポジション (Position)

ポジションマーカーのタイムポジションおよびサイクルマーカーの開始位置を確認/編集できます。このコラムは常に表示されます。

終了 (End)

サイクルマーカーの終了位置を確認/編集できます。

長さ (Length)

サイクルマーカーの長さを確認/編集できます。

内容 (Description)

マーカーの説明を確認/編集できます。

関連リンク

[マーカー ID \(348 ページ\)](#)

[サイクルマーカー \(343 ページ\)](#)

属性の編集

マーカー属性は「マーカー (Markers)」ウィンドウまたは情報ラインで編集できます。

「マーカー (Markers)」ウィンドウでマーカー属性を編集するには、以下の手順を実行します。

- マーカー属性を編集するには、マーカー項目を選択し、希望するコラムをクリックして変更を行います。
- チェックボックスのオン/オフで設定できる属性は、複数のマーカーに対してまとめて設定できます。希望するマーカー項目をすべて選択し、そのうちの1つで属性のチェックボックスをオンまたはオフにしてください。

選択されているすべての項目にオン/オフ設定が適用されます。この操作はテキストや数値の属性データには使えないので注意してください。

補足

編集対象の属性欄を切り替えるには **[Tab]** キーおよび **[↑]**、**[↓]**、**[←]**、**[→]** キーも使用できます。

情報ラインでマーカー属性を編集するには、プロジェクトウィンドウでマーカーを選択し、情報ラインの対応する属性フィールドをクリックします。

補足

情報ラインに表示するマーカー属性を選択するには、情報ラインの右側にある「**情報ラインを設定 (Set up Info Line)**」をクリックします。

関連リンク

[情報ライン \(51 ページ\)](#)

マーカー ID

マーカートラック上のポジションマーカーやサイクルマーカーにはそれぞれ独自のマーカー ID があります。

ポジションマーカーを追加すると、そのマーカーには自動的に通し番号が付けられます。サイクルマーカーにはカッコのついた通し番号が付けられます (**[1]** など)。通し番号は **[1]** から始まってひとつずつ増えていきます。マーカーリストの「ID」コラムにはマーカー ID が表示されます。

項目の選択状況に応じて、このコラムをクリックまたはダブルクリックすると、ID の値をいつでも編集できます。特定のマーカーに対してキーボードショートカットを割り当てることもできるので、必要に応じてマーカー ID を編集してください。

トラック上のマーカーの順序に従って、すべてのポジションマーカーまたはサイクルマーカーの ID を自動的に割り当てなおすこともできます。これを行なうには、「**機能 (Functions)**」ポップアップメニューから対応する機能を選択します。

関連リンク

[マーカー ID を設定しなおす \(349 ページ\)](#)

マーカー ID を設定しなおす

作業しながらマーカーをだまかに作成していった場合などには、マーカーの作成順序とマーカートラック上の順序が合わないことがあります。これを解消するため、トラック上にあるすべてのマーカーの ID をまとめて設定しなおすことができます。

手順

1. 「マーカー (Markers)」 ウィンドウを開きます。
2. 「機能 (Functions)」 コラムのポップアップメニューから、「**ポジションマーカー ID の再設定 (Reassign Position Marker IDs)**」または「**サイクルマーカー ID の再設定 (Reassign Cycle Marker IDs)**」を選択します。

結果

選択したタイプのマーカー ID がマーカートラック上の順序に従って設定しなおされます。

マーカートラック

マーカートラックでは、マーカーを作成したり編集したりできます。

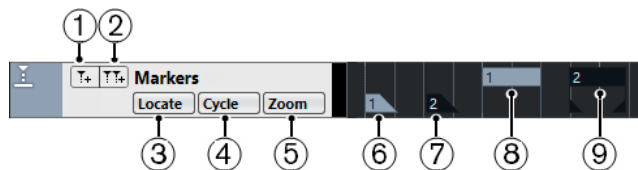

- 1 **ポジションマーカーを追加 (Add Position Marker)**
カーソル位置にポジションマーカーを追加します。
- 2 **サイクルマーカーの追加 (Add Cycle Marker)**
カーソル位置にサイクルマーカーを追加します。
- 3 **「場所 (Locate)」 ポップアップメニュー**
ポジションマーカーかサイクルマーカーを選択します。すると、そのマーカーがイベントディスプレイやマーカーウィンドウ内で選択されます。
- 4 **「サイクル (Cycle)」 ポップアップメニュー**
ここでサイクルマーカーを選択すると、その位置に左右のロケーターがセットされます。
- 5 **「ズーム (Zoom)」 ポップアップメニュー**
ここでサイクルマーカーを選択すると、そのマーカー範囲がイベントディスプレイにズーム表示されます。
- 6 **ミュージカル/リニア (Toggle Timebase between Musical and Linear)**
トラックのタイムベースを設定します。
- 7 **ロック (Lock)**
マーカートラックをロックします。マーカートラックをロックすると、その内容を変更できなくなります。
- 8 **マーカーイベント (非アクティブ)**
アクティブでないマーカーイベントが表示されます。
- 9 **マーカーイベント (アクティブ)**
アクティブなマーカーイベントが表示されます。

10 サイクルマーカーイベント (非アクティブ)

アクティブでないサイクルマーカーイベントが表示されます。

11 サイクルマーカーイベント (アクティブ)

アクティブなサイクルマーカーイベントが表示されます。

マーカートラックの追加、移動、削除

マーカートラックの追加、移動、削除を行なえます。

- プロジェクトにマーカートラックを追加するには、「プロジェクト (Project)」 > 「トラックを追加 (Add Track)」 > 「マーカー (Marker)」を選択します。
- トラックリスト内でマーカートラックを上下にドラッグすると、リスト内での位置を移動できます。
- マーカートラックを削除するには、トラックリスト内でそのマーカートラックを右クリックして「選択トラックを削除 (Remove Selected Tracks)」を選択します。
- 空のマーカートラックを削除するには、「プロジェクト (Project)」 > 「空のトラックを削除 (Remove Empty Tracks)」を選択します。
この場合、ほかの空白トラックも一緒に削除されます。

マーカートラックのマーカーを編集する

マーカートラックのマーカーを編集できます。

- ポジションマーカーを追加するには、「ポジションマーカーを追加 (Add Position Marker)」をクリックするか、鉛筆ツールを使用します。
- サイクルマーカーを追加するには、「サイクルマーカーの追加 (Add Cycle Marker)」をクリックするか、鉛筆ツールを使用します。
- マーカーの選択は通常の操作方法で行ないます。
- サイクルマーカーのサイズを変更するには、サイクルマーカーを選択してハンドルをドラッグします。情報ラインで数値を指定することもできます。
- マーカーを移動するには、マーカーを選択してドラッグします。また、情報ラインのマーカーポジション表示欄に希望する値を入力しても移動できます。
- マーカーを削除するには、マーカーを選択して **[Delete]** を押すか、消しゴムツールを使用します。

関連リンク

[マーカートラック \(349 ページ\)](#)

マーカーを使用して範囲を選択する

マーカーを範囲選択ツールと組み合わせて使うことで、プロジェクトウィンドウで範囲を選択できます。これは、プロジェクト上の全トラックにわたる範囲選択を、すばやく行ないたい場合に便利です。

手順

1. コピー、または移動したい範囲の開始点と終了点にマーカーを設定します。
2. 範囲選択ツールを選択して、設定したマーカー間のマーカートラックをダブルクリックします。
サイクルマーカーの範囲内にあるすべての要素が選択されます。ここで処理や機能を実行すると、それは選択範囲のみに適用されます。
3. 選択範囲内のマーカートラックをクリックし、選択範囲を新しいポジションに移動します。

[Alt/Opt] を押しながら範囲を移動すると、プロジェクトウィンドウ内の選択部分がコピーされます。

マーカーの読み込みと書き出し

マーカートラックやマーカーのデータを読み込んだり書き出したりできます。

以下のファイルにマーカーを含めることができます。

- MIDI ファイル

関連リンク

[マーカーデータを MIDI ファイル経由で読み込む \(351 ページ\)](#)

[マーカーデータを MIDI ファイル経由で書き出す \(351 ページ\)](#)

マーカーデータを MIDI ファイル経由で読み込む

マーカーデータを含む MIDI ファイルを読み込み、そのデータをポジションマーカーに変換して利用できます。この機能を使うとマーカートラックを他のプロジェクトに移したり、他の Cubase ユーザーと共有したりできるので便利です。書き出しでは、プロジェクト内のマーカーがすべてマーカーイベントとして SMF (スタンダード MIDI ファイル) 形式の MIDI ファイルに記録されます。

- 「環境設定 (Preferences)」ダイアログの「MIDI」 - 「MIDI File (MIDI ファイル)」ページで「マーカーを読み込む (Import Markers)」をオンにします。

この機能では、以下のデータが取り込まれます。

- ポジションマーカーの位置とサイクルマーカーの開始位置

関連リンク

[MIDI ファイルの読み込み \(297 ページ\)](#)

マーカーデータを MIDI ファイル経由で書き出す

マーカーのデータは MIDI ファイルに記録して書き出すことができます。

- MIDI ファイルにマーカーデータを含めるには、「書き出しオプション (Export Options)」ダイアログで「マーカー情報を含める (Export Markers)」をオンにします。

この機能では、以下のデータが書き出されます。

- ポジションマーカーの位置とサイクルマーカーの開始位置

補足

MIDI ファイル経由でマーカーを書き出すには、プロジェクトにマーカートラックがある必要があります。

関連リンク

[MIDI トラックをスタンダード MIDI ファイルとして書き出す \(160 ページ\)](#)

MixConsole

MixConsole は、ステレオやサラウンドでミックスを作成するための共通の環境です。MixConsole を使用すると、オーディオチャンネルと MIDI チャンネルの両方に対してレベルやパンをコントロールしたり、ソロ/ミュートを切り替えたりできます。また、複数のトラックやチャンネルに対して入力と出力のルーティングを同時に設定できます。開いているプロジェクトの **MixConsole** パラメーターへの変更はいつでも取り消し/再実行できます。

MixConsole は、別のウィンドウ、またはプロジェクトウィンドウの下ゾーンに開くことができます。

プロジェクトウィンドウの下ゾーンの **MixConsole** ではミキシングの主な機能を使用でき、別ウィンドウの **MixConsole** からはその他の機能を使用したり設定を行ったりできます。

関連リンク

[MixConsole \(下ゾーン\) \(352 ページ\)](#)

[MixConsole ウィンドウ \(355 ページ\)](#)

MixConsole (下ゾーン)

MixConsole は、プロジェクトウィンドウの下ゾーンに表示できます。プロジェクトウィンドウの固定ゾーン内から **MixConsole** の最も重要な機能にアクセスしたい場合に便利です。プロジェクトウィンドウの下ゾーンの **MixConsole** は、別ウィンドウの **MixConsole** であるため、**MixConsole** で行なった表示/非表示の変更は反映されません。

プロジェクトウィンドウの下ゾーンに **MixConsole** を開くには、以下のいずれかの操作を行ないます。

- **[Alt/Opt] + [F3]** を押します。
- 「スタジオ (Studio)」 > 「プロジェクトウィンドウの MixConsole (MixConsole in Project Window)」を選択します。

プロジェクトウィンドウの下ゾーンの **MixConsole** は、以下のセクションに分かれています。

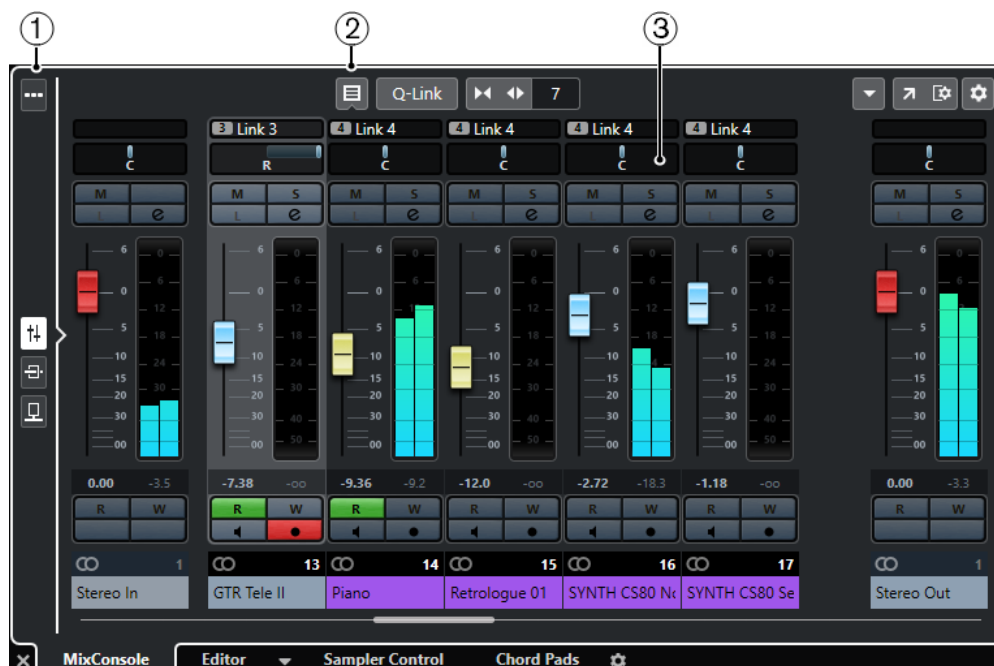

1 ページセレクター

フェーダーセクションに表示するページを、チャンネルフェーダー、チャンネルの Insert エフェクト、Send エフェクトの中から選択できます。一番上のボタンでツールバーの表示/非表示を切り替えられます。

2 ツールバー

ツールバーには、**MixConsole** の設定や機能用のツールとショートカットが表示されます。

3 フェーダーセクション

フェーダーセクションは常に表示され、トラックリストと同じ順序で全チャンネルが表示されま

関連リンク

[フェーダーセクション \(372 ページ\)](#)

[Inserts \(381 ページ\)](#)

[Send \(393 ページ\)](#)

[チャンネルタイプをフィルターする \(365 ページ\)](#)

[MixConsole パラメーターへの変更の取り消し/再実行 \(365 ページ\)](#)

[チャンネルをリンクさせる \(370 ページ\)](#)

[機能メニュー \(Functions Menu\) \(370 ページ\)](#)

下ゾーンの MixConsole チャンネルの表示/非表示を切り替える

プロジェクトウィンドウの下ゾーンの **MixConsole** に表示するチャンネルを設定するには、プロジェクトウィンドウの左ゾーンの「**Visibility**」タブを使用します。

手順

1. プロジェクトウィンドウのツールバーにある「**左ゾーンを表示/隠す (Show/Hide Left Zone)**」をクリックして左ゾーンを表示します。
2. 左ゾーンの上で「**Visibility**」タブをクリックします。
3. 左ゾーンの下で「**トラック (Track)**」タブをクリックします。



4. トラック名の左をクリックして、チャンネルの表示/非表示を切り替えます。
-

結果

トラックリストのトラックと、対応する **MixConsole** チャンネルがプロジェクトウィンドウの下ゾーンで表示/非表示が切り替わります。

関連リンク

[「Visibility」タブを開く \(58 ページ\)](#)

[Visibility \(57 ページ\)](#)

下ゾーンで MixConsole のチャンネルの順序を設定する

プロジェクトウィンドウの下ゾーンの **MixConsole** でチャンネルの位置を設定し、ロックできます。

手順

1. 左ゾーンの上部で「**Visibility**」タブをクリックします。
2. 左ゾーンの下部で「**Zones**」タブをクリックします。

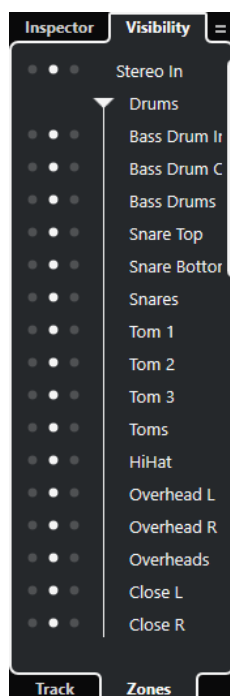

3. 以下のいずれかの操作を行ないます。
 - フェーダーセクションの左にチャンネルをロックする場合は、チャンネル名の隣にある左のドットをクリックします。
 - フェーダーセクションの右にチャンネルをロックする場合は、チャンネル名の隣にある右のドットをクリックします。
-

結果

チャンネルがロックされます。ロックされたチャンネルは常に表示されます。

関連リンク

[「Zones」を開く \(60 ページ\)](#)

MixConsole ウィンドウ

MixConsole を別のウィンドウに開くことができます。

MixConsole を開くには、以下のいずれかの操作を行ないます。

- **[F3]** を押します。
- 「スタジオ (Studio)」 > 「MixConsole」 を選択します。
- プロジェクトウィンドウのツールバーで、「MixConsole を開く (Open MixConsole)」をクリックします。

補足

このツールボタンは、「メディア & MixConsole ウィンドウ (Media & MixConsole Windows)」セクションがオンになっている場合にのみ、ツールバーに表示されます。

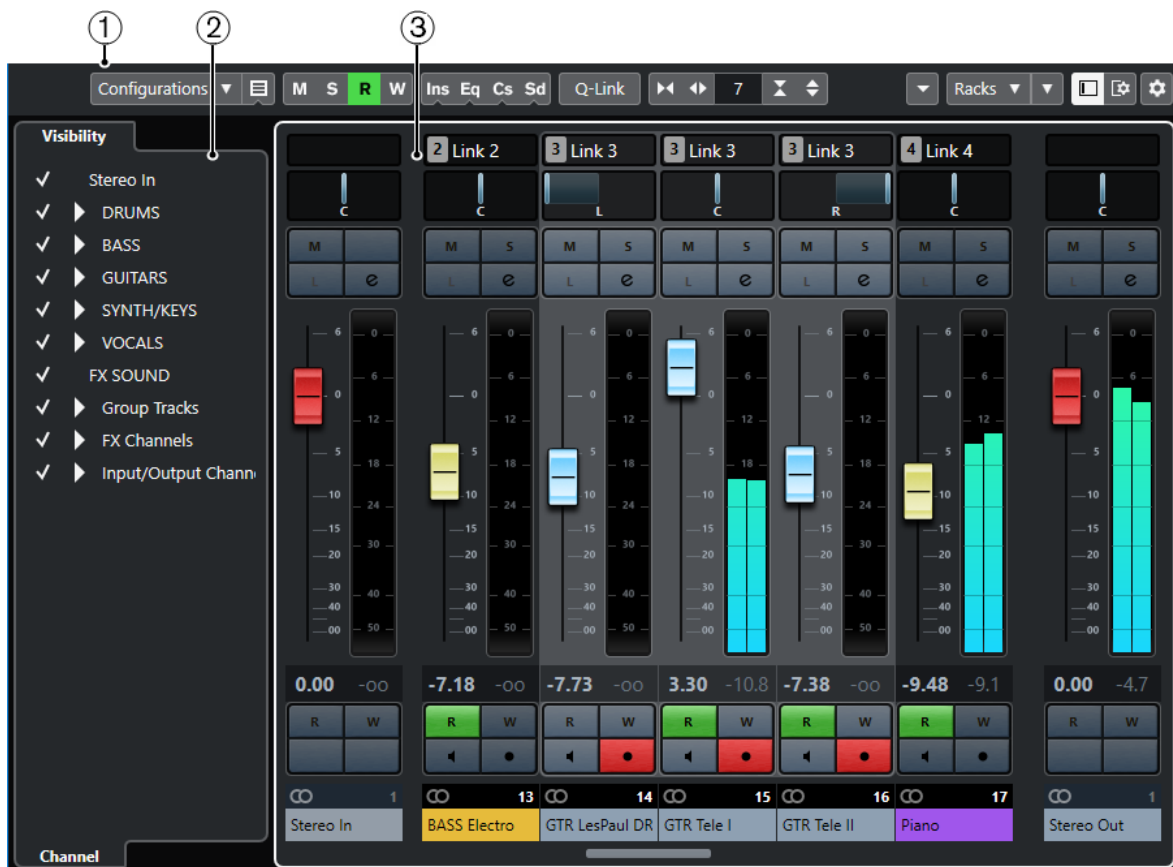

MixConsole には、以下のセクションがあります。

1 ツールバー

ツールバーには、MixConsole の設定や機能用のツールとショートカットが表示されます。

2 左ゾーン

左ゾーンには、以下のタブがあります。

- 以下のタブを持つ「Visibility」タブ。
 - 「チャンネル (Channel)」タブでは、MixConsole の個々のチャンネルの表示/非表示を切り替えることができます。
 - 「Zones」タブでは、MixConsole の特定のチャンネルの位置を設定したり固定したりできます。

- 「History」タブでは、MixConsole パラメーターのすべての変更が一覧表示され、特定の変更を取り消し/再実行できます。

3 フェーダーセクション

フェーダーセクションは常に表示され、トラックリストと同じ順序で全チャンネルが表示されます。



主なセクションとは別に、以下のセクションにも MixConsole ウィンドウからアクセスできます。

1 チャンネルオーバービュー

すべてのチャンネルが四角形で表示されます。ウィンドウに表示しきれない数のチャンネルがある場合、チャンネルオーバービューを使用して、他のチャンネルに移動したり選択したりできます。

2 メーターブリッジ

チャンネルのレベルをモニターできます。

3 EQ カーブ

EQ カーブを作図できます。カーブディスプレイをクリックすると、拡大された画面でカーブポイントを編集できます。

4 チャンネルラック

必要に応じて追加のチャンネルコントロールを表示できます。

5 画像

選択しているチャンネルにトラック画像を追加できます。画像は、**MixConsole** のチャンネルを素早く特定するのに役立ちます。

6 ノートパッド

チャンネルに関するメモやコメントを入力できます。チャンネルごとにノートパッドが用意されています。

7 チャンネルレイテンシー

Insert エフェクトやチャンネルストリップモジュールによるレイテンシーを表示できます。

関連リンク

[MixConsole の左ゾーン \(357 ページ\)](#)

[MixConsole ツールバー \(360 ページ\)](#)

[プロジェクトウィンドウのツールバー \(38 ページ\)](#)

[フェーダーセクション \(372 ページ\)](#)

[チャンネルラックセレクター \(368 ページ\)](#)

[MixConsole チャンネルにトラック画像を追加する \(395 ページ\)](#)

[MixConsole チャンネルへメモを追加する \(396 ページ\)](#)

[チャンネルレイテンシーオーバービュー \(Channel Latency Overview\) \(397 ページ\)](#)

[チャンネルストリップ \(386 ページ\)](#)

MixConsole の左ゾーン

MixConsole の左ゾーンには、特定のチャンネルの表示や位置の変更、パラメーター変更の取り消しが行なえる複数のタブが表示されます。

- **MixConsole** の左ゾーンの表示/非表示を切り替えるには、**MixConsole** ウィンドウのツールバーで「左ゾーンを表示/隠す (Show/Hide Left Zone)」をクリックします。

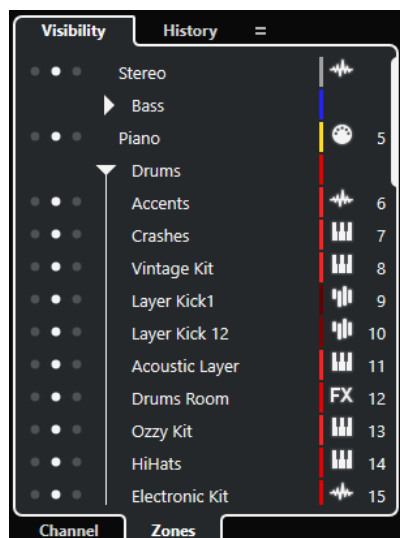

左ゾーンの上には、以下のタブがあります。

Visibility

プロジェクト内のすべてのチャンネルが一覧表示され、特定のチャンネルの表示/非表示を切り替えられます。

History

MixConsole パラメーターのすべての変更が一覧表示され、特定の変更を取り消し/再実行できます。

左ゾーンの下部には、以下のタブがあります。

チャンネル (Channel)

プロジェクト内のすべてのチャンネルが一覧表示されます。

Zones

特定のチャンネルの位置をロックできます。

関連リンク

[MixConsole パラメーターへの変更の取り消し/再実行 \(365 ページ\)](#)

[MixConsole ツールバー \(360 ページ\)](#)

MixConsole の表示

MixConsole の「**Visibility**」タブではプロジェクト内のすべてのチャンネルが一覧表示され、特定のチャンネルの表示/非表示を切り替えられます。

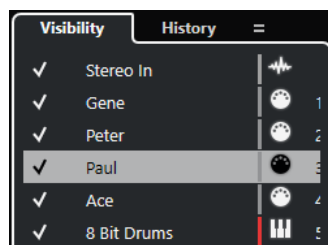

- チャンネルの表示/非表示を切り替えるには、チャンネル名の左をクリックしてチェックを付けたり外したりします。
- グループやフォルダーを折りたたんだり展開したりするには、グループ名またはフォルダー名をクリックします。

補足

プロジェクトウィンドウの下ゾーンの **MixConsole** には、**MixConsole** ウィンドウで行なった表示/非表示の変更は反映されません。逆も同様です。

関連リンク

[チャンネルとトラックの表示/非表示を同期する \(358 ページ\)](#)

チャンネルとトラックの表示/非表示を同期する

MixConsole のチャンネルの表示/非表示を、プロジェクトウィンドウのトラックの表示/非表示と同期できます。

手順

1. **MixConsole** の左ゾーンで「**Visibility**」タブを開きます。
 2. 「プロジェクトと **MixConsole** の表示/非表示を同期: オン/オフ (Sync Visibility of Project and MixConsole: On/Off)」  をクリックします。
 3. 「プロジェクトと **MixConsole** を同期 (Sync Project and MixConsole)」を選択し、チャンネルの表示/非表示をトラックの表示/非表示と同期します。
-

結果

トラックとチャンネルの表示/非表示が同期されます。

補足

「Zones」タブでロックされているチャンネルは同期されません。

関連リンク

[MixConsole の表示 \(358 ページ\)](#)

[トラックとチャンネルの表示/非表示の同期 \(59 ページ\)](#)

MixConsole の Zones

「Zones」タブではプロジェクト内のすべてのチャンネルが一覧表示され、特定のチャンネルの位置をロックできます。

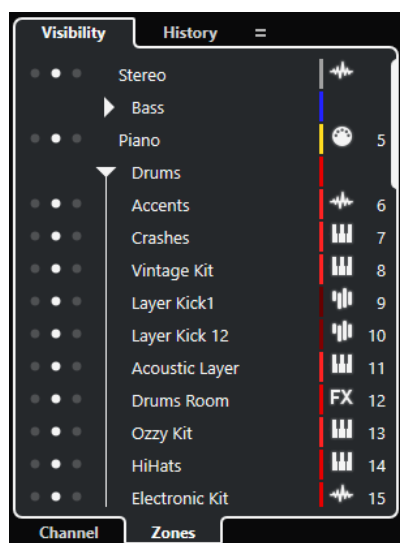

- チャンネルをフェーダーセクションの左/右にロックするには、チャンネル名の隣に3つ並ぶ点のうち左側または右側の点をクリックします。
ロックされたチャンネルはスクロールの影響を受けず、常に表示されるようになります。

補足

プロジェクトウィンドウの下ゾーンの MixConsole には、MixConsole ウィンドウで行なった表示/非表示の変更は反映されません。逆も同様です。

MixConsole 履歴

「History」タブでは、MixConsole パラメーターのすべての変更が一覧表示され、特定の変更を取り消し/再実行できます。

A screenshot of the MixConsole 'History' tab. The interface shows a table with three columns: Action, Details, and Time. The table contains the following data:

Action	Details	Time
EQ / EQ 2 Freq	On, -6.2dB, 539.4Hz	8:02:05 AM
EQ / EQ 2 Freq	-8.5dB, 519.6Hz	8:02:07 AM
EQ / EQ 3 Freq	On, -3.0dB, 1659Hz	8:02:08 AM
Input Filter / Pre	-1.9dB	8:02:50 AM
Input Filter / Ph	On	8:02:52 AM

- **MixConsole** パラメーターへの操作を取り消すには、履歴リストのオレンジ色の線をクリックして上にドラッグします。
- **MixConsole** パラメーターへの操作を再実行するには、履歴リストのオレンジ色の線をクリックして下にドラッグします。

補足

MixConsole パラメーターへの操作は、**MixConsole** ツールバーの対応するボタンを使用しても取り消し/再実行できます。

関連リンク

[MixConsole パラメーターへの変更の取り消し/再実行 \(365 ページ\)](#)

MixConsole ツールバー

ツールバーには、**MixConsole** の設定や機能用のツールとショートカットがあります。

補足

プロジェクトウィンドウの下ゾーンの **MixConsole** ツールバーには、一部のツールのみが含まれます。

MixConsole 履歴

元に戻す (Undo)/再実行 (Redo)



これらのボタンをクリックすると、**MixConsole** パラメーターへの変更を取り消し/再実行できます。

左の分割線

左の分割線 (Left Divider)

左に分割線を表示します。分割線の左に配置されたツールが常に表示されます。

検索

トラック/チャンネルを検出 (Find Track/Channel)



すべてのトラック/チャンネルのリストが表示されるセレクターが開きます。

チャンネルの表示/非表示設定

チャンネルの表示/非表示設定 (Channel Visibility Configurations)

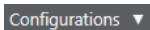

異なる表示/非表示設定を素早く切り替えるのに便利な設定を作成します。

チャンネルタイプのフィルターを設定 (Set Channel Type Filter)



特定のチャンネルタイプのチャンネルをすべて表示/非表示できるチャンネルフィルターが開きます。

ラック

ラックタイプを選択 (Select Rack Types)



特定のラックの表示/非表示を選択できるラックセクターが開きます。

ラック設定 (Rack Settings)



ラックの設定項目が含まれるポップアップメニューが開きます。

ロケーター

左ロケーター位置へ移動 (Go to Left Locator Position)



左ロケーター位置へ移動できます。

左ロケーター位置 (Left Locator Position)

1. 5. 1. 0

左ロケーター位置を表示します。

右ロケーター位置へ移動 (Go to Right Locator Position)



右ロケーター位置へ移動できます。

右ロケーター位置 (Right Locator Position)

4. 8. 1. 0

右ロケーター位置を表示します。

ロケーター範囲の長さ

左右ロケーターを選択範囲に設定 (Locators to Selection)



左右ロケーターを選択範囲に設定できます。

ロケーター範囲の長さ (Locator Range Duration)

4. 8. 1. 0

ロケーター範囲の長さを表示します。

トランスポートボタン

前のマーカー/プロジェクト開始位置へ移動 (Go to Previous Marker/Zero)



プロジェクトカーソルを前のマーカー、またはタイムライン上のゼロの位置に移動します。

次のマーカー/プロジェクト終了位置へ (Go to Next Marker/Project End)



プロジェクトカーソルを次のマーカー、またはプロジェクト終了位置に移動します。

巻き戻し (Rewind)



巻き戻します。

早送り (Forward)



早送りします。

サイクルをオン (Activate Cycle)



サイクルモードのオン/オフを切り替えます。

停止 (Stop)



再生を停止します。

開始 (Start)



再生を開始します。

録音 (Transport Record)



録音モードのオン/オフを切り替えます。

タイムディスプレイ

プライマリータイムディスプレイ (Primary Time Display)



プロジェクトカーソルの位置を、選択されたタイムフォーマットで表示します。

プライマリータイムフォーマット (Select Primary Time Format)



プライマリータイムディスプレイのタイムフォーマットを選択できます。

セカンダリータイムディスプレイ (Secondary Time Display)

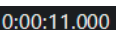

プロジェクトカーソルの位置を、選択されたタイムフォーマットで表示します。

タイムフォーマット 2 を選択 (Select Secondary Time Format)



セカンダリータイムディスプレイのタイムフォーマットを選択できます。

マーカー

マーカーにジャンプ (Jump to Marker)



マーカーの位置を設定し、移動できます。

マーカーウィンドウを開く (Open Markers Window)



マーカーウィンドウを開きます。

ステートボタン

全ミュート状態をオフ (Deactivate All Mute States)



すべてのミュート状態を解除します。

全ソロ状態をオフ (Deactivate All Solo States)



すべてのソロ状態を解除します。

全トラックへの読み込みをオン/オフ (Activate/Deactivate Read for All Tracks)



すべてのトラックのオートメーション読込のオン/オフを切り替えます。

全トラックへの書込をオン/オフ (Activate/Deactivate Write for All Tracks)

W

すべてのトラックのオートメーション書込のオン/オフを切り替えます。

全オートメーション読込/書込を保留 (Suspend All Read/Write Automation)

A

すべてのオートメーション読込/書込を保留します。

Inserts をバイパス (Bypass Inserts)

Ins

すべての Inserts をバイパスします。

EQ をバイパス (Bypass EQs)

Eq

すべての EQ をバイパスします。

チャンネルストリップをバイパス (Bypass Channel Strip)

Cs

すべてのチャンネルストリップモジュールをバイパスします。

Sends をバイパス (Bypass Sends)

Sd

すべての Sends をバイパスします。

リンクグループ

テンポラリーリンクモード (Temporary Link Mode)

Q-Link

選択したチャンネルで操作しているすべてのパラメーターを同期させます。

ズームパレット

チャンネル幅を縮小 (Reduce Channel Width)

⏪

チャンネル幅を縮小します。

チャンネル数を設定 (Set Number of Channels)

9

設定したチャンネル数を表示します。

チャンネル幅を拡大 (Increase Channel Width)

⏩

チャンネル幅を拡大します。

ラック高を縮小 (Reduce Rack Height)

⏴

ラック高を縮小します。

ラック高を拡大 (Increase Rack Height)

⏵

ラック高を拡大します。

オーディオパフォーマンスメーター

オーディオパフォーマンスメーター

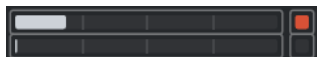

上のバーには、現在のリアルタイムピークと ASIO-Guard の負荷のうち、値が大きい方が表示されます。下のバーには、ディスクエンジンのハードディスクの転送負荷が表示されます。

リアルタイムピークと ASIO-Guard の負荷を詳細に表示するには、オーディオパフォーマンスメーターをクリックして「オーディオパフォーマンス (Audio Performance)」ウィンドウを開きます。

右の分割線

右の分割線

分割線の右に配置されたツールが常に表示されます。

ミキサー機能メニュー

機能メニュー (Functions Menu)



MixConsole の機能を選択できるポップアップメニューを開きます。

ウィンドウゾーンコントロール

左ゾーンを表示/隠す (Show/Hide Left Zone)



ウィンドウの左ゾーンの表示/非表示を切り替えます。

ウィンドウレイアウトの設定 (Set up Window Layout)



ウィンドウレイアウトを設定できます。

ツールバーを設定

ツールバーを設定 (Set up Toolbar)



ポップアップメニューが開き、どのツールバーの要素を表示/非表示にするか設定できます。

チャンネルを検索する

「トラック/チャンネルを検出 (Find Track/Channel)」機能を使用すると、特定のチャンネルを検索できます。多数のチャンネルを使用する大規模なプロジェクトの場合や、チャンネルの表示機能でチャンネルを非表示にしている場合、この機能が便利です。

手順

1. MixConsole ツールバーの「トラック/チャンネルを検出 (Find Track/Channel)」をクリックし、すべてのチャンネルがリスト表示されているセクターを開きます。
 2. 検索フィールドにチャンネル名を入力します。
入力するにつれて、セクターは自動的にフィルターします。
 3. セクターでチャンネルを選択し、**[Return]** を押します。
-

結果

チャンネルリストでチャンネルが選択されます。

補足

表示範囲外のチャンネルや非表示のチャンネルが表示されます。「**チャンネルタイプのフィルターを設定 (Set Channel Type Filter)**」を使用して非表示に設定されているチャンネルは表示されません。

MixConsole パラメーターへの変更の取り消し/再実行

MixConsole パラメーターへの変更を取り消し/再実行して、異なる **MixConsole** 設定を試すことができます。

補足

読み込んだオートメーション操作による **MixConsole** パラメーターへの変更は **MixConsole** 履歴には残りません。

MixConsole パラメーターを取り消し/再実行するには、以下のいずれかの操作を行ないます。

- **MixConsole** ウィンドウの **MixConsole** ツールバーまたはプロジェクトウィンドウの下ゾーンで「元に戻す (Undo)」または「再実行 (Redo)」をクリックします。
- **[Alt/Opt] + [Z]** を押して **MixConsole** パラメーターへの変更を取り消すか、**[Alt/Opt] + [Shift] + [Z]** を押してパラメーターへの変更を再実行します。

以下の **MixConsole** パラメーターへの変更を取り消しおよび再実行できます。

- ボリュームの変更
- パノラマの変更
- ルーティングラックでの変更
- Pre ラックでのフィルター、ゲイン、および位相の変更
- Inserts ラックでのプラグインの変更
- EQ の変更
- チャンネルストリップラックでの変更
- Sends ラックでの変更

重要

MixConsole 履歴はプロジェクトの保存時に保存されません。

関連リンク

[MixConsole 履歴 \(359 ページ\)](#)

[MixConsole ツールバー \(360 ページ\)](#)

チャンネルタイプをフィルターする

MixConsole ツールバーのチャンネルタイプフィルターでは、表示するチャンネルタイプを指定できます。

手順

1. 「**チャンネルタイプのフィルターを設定 (Set Channel Type Filter)**」をクリックします。
チャンネルタイプフィルターが表示されます。

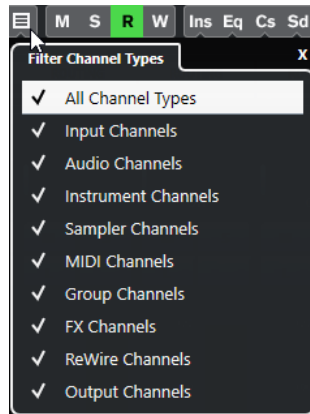

2. チャンネルタイプの左側をクリックしてチェックを外すと、そのタイプのチャンネルがすべて非表示になります。

結果

フィルターしたタイプのチャンネルはフェーダーセクションに表示されなくなります。また、「**チャンネルタイプのフィルターを設定 (Set Channel Type Filter)**」ボタンの色が変わり、チャンネルタイプが非表示であることが示されます。

「チャンネルの表示/非表示設定 (Channel Visibility Configurations)」メニュー

MixConsole ツールバーにある「**チャンネルの表示/非表示設定 (Channel Visibility Configurations)**」ボタンでは、表示/非表示設定を作成して保存できます。この機能を利用すれば、異なる表示/非表示設定を素早く切り替えられます。

ボタンには、アクティブな設定の名前が表示されます。1つ以上の設定を作成すると、すぐに設定のリストが表示されます。設定を読み込むには、メニューから設定を選択します。チャンネルの表示/非表示設定は、プロジェクトと一緒に保存されます。

構成データを追加 (Add Configuration)

「**構成データを追加 (Add Configuration)**」ダイアログが開きます。ここでは、設定に名前を付けて保存できます。

設定を更新 (Update Configuration)

アクティブな設定を変更した場合、設定名の後にアスタリスクが表示されます。この機能を使用すると、アクティブな設定の変更を保存できます。

設定名を変更 (Rename Configuration)

「**設定名を変更 (Rename Configuration)**」ダイアログが開きます。ここでは、アクティブな設定の名前を変更できます。

設定を削除 (Delete Configuration)

アクティブな設定を削除します。

設定を指定位置に移動 (Move Configuration to Position)

複数の設定が存在する場合に使用できます。メニュー内のアクティブな設定の位置を変更できます。「**キーボードショートカット (Key Commands)**」ダイアログの「**チャンネルとトラックの表示/非表示 (Channel & Track Visibility)**」カテゴリーでは最初の8個の設定にキーボードショートカットを割り当てることができるため、この機能が役立ちます。

設定を保存する

異なるチャンネル設定に素早く切り替えられるように、設定を保存できます。この設定には表示とゾーン設定に加えて、チャンネルタイプおよびトラックの表示/非表示の状態も含まれます。

手順

1. 保存したい状態に設定します。
 2. ツールバーの「チャンネルの表示/非表示設定 (Channel Visibility Configurations)」をクリックします。
 3. ポップアップメニューから「構成データを追加 (Add Configuration)」を選択します。
 4. 「構成データを追加 (Add Configuration)」ダイアログで、設定の名前を入力します。
 5. 「OK」をクリックします。
-

結果

設定が保存され、いつでも呼び出せます。

チャンネル表示エージェント (Channel Visibility Agents)

チャンネル表示エージェントでは、すべてのチャンネル、選択したチャンネル、または特定の属性を有するチャンネルを表示したり、隠したりできます。

「チャンネル表示エージェント (Channel Visibility Agents)」ポップアップメニューを開くには、以下のいずれかの操作を行ないます。

- ツールバーの「チャンネル表示エージェント (Channel Visibility Agents)」をクリックします。
- **MixConsole** の左ゾーンで「Visibility」タブを選択し、空白部分を右クリックして、コンテキストメニューを開きます。

「チャンネル表示エージェント (Channel Visibility Agents)」メニュー

「チャンネル表示エージェント (Channel Visibility Agents)」ポップアップメニューには、すべてのチャンネル、選択したチャンネル、または特定の属性を有するチャンネルを表示したり、隠したりできるオプションがあります。

- 「チャンネル表示エージェント (Channel Visibility Agents)」ポップアップメニューを開くには、ツールバーの「チャンネル表示エージェント (Channel Visibility Agents)」をクリックします。

全チャンネルを表示 (Show All Channels)

プロジェクトの全チャンネルを表示します。

選択チャンネルのみを表示 (Show Only Selected Channels)

選択したチャンネルのみを表示します。

選択チャンネルを隠す (Hide Selected Channels)

選択した全チャンネルを非表示にします。

データのあるトラックのチャンネルを表示 (Show Channels for Tracks with Data)

イベントまたはパートがあるトラックのすべてのチャンネルを表示します。

カーソル位置にデータのあるトラックのチャンネルを表示 (Show Channels for Tracks with Data at the Cursor Position)

カーソル位置にイベントまたはパートがあるトラックのすべてのチャンネルを表示します。

ロケーター間でデータのあるトラックのチャンネルを表示 (Show Channels for Tracks with Data between the Locators)

左右のロケーター間にイベントまたはパートがあるトラックのすべてのチャンネルを表示します。

最初に選択したチャンネルとルーティングチャンネルを表示 (Show Channels that are Connected to the First Selected Channel)

最初に選択したチャンネルに接続されたすべてのチャンネルを表示します。

表示の変更を取り消し (Undo Visibility Change)

表示の変更を取り消します。

表示の変更を再実行 (Redo Visibility Change)

表示の変更を再実行します。

補足

「**キーボードショートカット (Key Commands)**」ダイアログの「**チャンネルとトラックの表示/非表示 (Channel & Track Visibility)**」カテゴリで、チャンネル表示エージェントにキーボードショートカットを設定できます。

表示の変更を取り消す/元に戻す

最大 10 回の表示の変更を元に戻したり再実行したりできます。

手順

1. MixConsole ツールバーで「**チャンネル表示エージェント (Channel Visibility Agents)**」をクリックします。
 2. 「**表示の変更を取り消し (Undo Visibility Change)**」または「**表示の変更を再実行 (Redo Visibility Change)**」を選択します。
-

ラックセレクター

ラックセレクターを使用すると、ルーティング、Insert、Sends など、特定の MixConsole 機能をラック内にまとめて表示できます。

チャンネルラックセレクター

MixConsole にさまざまなチャンネルラックを表示したり、非表示にしたりできます。

- ラックセレクターを開くには、MixConsole のツールバーの「**ラックタイプを選択 (Select Rack Types)**」をクリックします。

チャンネルタイプに応じて、以下のラックを有効化/無効化できます。

ハードウェア (Hardware)

オーディオのハードウェアエフェクトをコントロールできます。このラックはハードウェアでサポートされている場合のみ使用できます。

ルーティング (Routing)

入力および出力のルーティングを設定できます。MIDI の場合、MIDI チャンネルも選択できます。

Pre (フィルター/ゲイン/位相) (Pre (Filters/Gain/Phase))

オーディオ関連チャンネルの場合、「**位相 (Phase)**」および「**ゲイン (Gain)**」コントロールに加え、入力フィルターがあります。MIDI チャンネルの場合、「**インプットトランスフォーマー (Input Transformer)**」コントロールがあります。

Inserts

使用するチャンネルの Insert エフェクトを選択できます。

EQ (オーディオ関連チャンネルのみ)

チャンネル EQ を設定できます。

チャンネルストリップ (Channel Strip) (オーディオ関連チャンネルのみ)

サウンド強化を実現する「ゲート (Gate)」、「コンプレッサー (Comp)」、「EQ ポジション (EQ Position)」、「トランスフォーマー (Trans)」、「サチュレーター (Sat)」、「リミッター (Limit)」といったチャンネルストリップモジュールを統合できます。

Sends

使用するチャンネルの Send エフェクトを選択できます。

トラッククイックコントロール (Track Quick Controls)

クイックコントロールを追加することで、素早いアクセスが可能になります。

関連リンク

[MixConsole ツールバー \(360 ページ\)](#)

「ラック設定 (Rack Settings)」メニュー

「ラック設定 (Rack Settings)」ポップアップメニューでは、ラックの設定を行なえます。

- 「ラック設定 (Rack Settings)」ポップアップメニューを開くには、**MixConsole ツールバー**で「ラック設定 (Rack Settings)」をクリックします。

選択ラックのみ (Exclusive Expanded Rack)

選択したラック以外を折りたたみ、選択したラックだけを表示します。

すべてのスロットを表示 (Fixed Number of Slots)

Insert、**Send**、**Cues**、**クイックコントロール**のラック用として利用可能なスロットをすべて表示します。

ラックを設定にリンク (Link Racks to Configurations)

このオプションをオンにすると、設定の保存および読み込みを行なう際に、ラックステータスが反映されます。

Pre/フィルターを <共通のラベルと設定> で表示 (Show Pre/Filters as <Combined Label & Setting>)

ラベルと設定を 1 行に表示したい場合、「**共通のラベルと設定 (Combined Label & Setting)**」を選択します。

ラベルと設定を別々の行に表示したい場合は、「**個別のラベルと設定 (Separate Label & Setting)**」を選択します。

Inserts を <プラグイン名および Insert コントロール> で表示 (Show Inserts as <Plug-in Names & Insert Controls>)

プラグイン名のみを表示する場合、「**プラグイン名 (Plug-in Names)**」を選択します。

プラグイン名と Insert コントロールを表示する場合、「**プラグイン名および Insert コントロール (Plug-in Names & Insert Controls)**」を選択します。

全チャンネルストリップコントロールを表示 (Show All Channel Strip Controls)

チャンネルストリップラックで利用可能なコントロールをすべて表示します。

1 つのチャンネルストリップタイプを表示 (Show One Channel Strip Type)

同時に 1 つのチャンネルストリップタイプのみを表示します。

Sends に <Send 先およびゲイン> を表示 (Show Sends as <Send Destination & Gain>)

Send 先とゲインを 1 行に表示したい場合、「**Send 先およびゲイン (Send Destination & Gain)**」を選択します。

Send 先、ゲイン、および Send コントロールを表示したい場合、「**Send 先、ゲイン、および Send コントロール (Send Destination, Gain & Send Controls)**」を選択します。

クイックコントロールを <割り当て先のみ> で表示 (Show Quick Controls as <Combined Destination & Value>)

割り当て先と値を 1 行に表示したい場合は、「割り当て先のみ (Combined Destination & Value)」を選択します。

割り当て先と値を別々の行に表示したい場合は、「割り当て先+値 (Separate Destination & Value)」を選択します。

関連リンク

[MixConsole ツールバー \(360 ページ\)](#)

チャンネルをリンクさせる

MixConsole で選択したチャンネルを一時的にリンクさせることができます。あるチャンネルに適用した変更を、リンクグループに属するすべてのチャンネルに反映させる (ミラーリングする) ことができます。

クイックリンクを使用する

テンポラリーリンクモードをオンにすると、選択したチャンネルで操作しているすべてのパラメーターを同期させることができます。

手順

1. リンクさせたいチャンネルを選択します。
2. MixConsole ツールバーで、「Q-Link」をオンにします。

補足

[Shift] + [Alt/Opt] を押してチャンネルを一時的にリンクさせることもできます。この場合、リンクが有効となるのはキーを押している間に限られます。

3. 選択しているチャンネルのどれかのパラメーターを変更します。

結果

変更した値は、「Q-Link」をオフにするまでは選択したチャンネルすべてに適用されます。

機能メニュー (Functions Menu)

「機能メニュー (Functions Menu)」には、MixConsole の設定や機能用のツールとショートカットがあります。

- 「機能メニュー (Functions Menu)」を開くには、MixConsole ツールバーの「機能メニュー (Functions Menu)」をクリックします。

選択チャンネルにスクロール (Scroll to Selected Channel)

このオプションをオンにして「Visibility」タブでチャンネルを選択すると、選択したチャンネルがフェーダーセクションに自動的に表示されます。

最初に選択したチャンネル設定をコピー (Copy First Selected Channel's Settings)

最初に選択したチャンネルの設定をコピーします。

選択チャンネルへ設定をペースト (Paste Settings to Selected Channels)

選択したチャンネルに設定をペーストします。

ズーム (Zoom)

チャンネルの幅とラックの高さを増減できるサブメニューが開きます。

「オーディオコネクション」を開く (Open Audio Connections)

「オーディオコネクション (Audio Connections)」ウィンドウを開きます。

プラグインディレイ補正の解除 (Constrain Delay Compensation)

「プラグインディレイ補正の解除 (Constrain Delay Compensation)」をオフにすると、再生中、すべてのチャンネルの完全同期が保持され、VST プラグイン固有のディレイが自動的に補正されます。

EQ/フィルター変化 (EQ/Filter Transition)

「EQ/フィルター変化 (EQ/Filter Transition)」モードを「ソフト (Soft)」から「クイック (Quick)」に変更します。

選択したチャンネルの設定を保存 (Save Selected Channels)

選択したチャンネルの設定を保存します。

選択したチャンネルに設定を読み込む (Load Selected Channels)

選択したチャンネルに設定を読み込みます。

メーター全般設定 (Global Meter Settings)

メーターのグローバル設定を行なえるサブメニューが開きます。

MixConsole チャンネルをリセット (Reset MixConsole Channels)

すべてのチャンネルまたは選択したチャンネルの EQ、Insert、および Send エフェクト設定をリセットします。「ソロ (Solo)」および「ミュート (Mute)」ボタンがオフになり、ボリュームフェーダーは 0dB、パンは中央ポジションに設定されます。

関連リンク

[MixConsole ツールバー \(360 ページ\)](#)

MixConsole の設定を保存する

選択したオーディオ関連チャンネルの **MixConsole** 設定を保存して、ほかのプロジェクトに読み込めます。

手順

1. 設定を保存したいチャンネルを選択します。
2. 「機能メニュー (Functions Menu)」 > 「選択したチャンネルの設定を保存 (Save Selected Channels)」を選択します。
3. ファイルダイアログで、ファイル名と保存場所を指定します。
4. 「保存 (Save)」をクリックします。

結果

選択したチャンネルの設定が、拡張子 .vmx 付きで保存されます。入力と出力のルーティングは保存されません。

MixConsole の設定を読み込む

保存した **MixConsole** の設定は、選択したチャンネルに読み込めます。

手順

1. **MixConsole** の設定を保存したときと同じ数のチャンネルを選択します。
読み込んだ **MixConsole** の設定は、保存時と同じ順序で適用されます。たとえば、チャンネル 4、6、および 8 の設定を保存して、これらの設定をチャンネル 1、2、および 3 に適用した場合、チャンネル 4 の設定はチャンネル 1、チャンネル 6 の設定はチャンネル 2、のように適用されます。

2. 「機能メニュー (Functions Menu)」 > 「選択したチャンネルに設定を読み込む (Load Selected Channels)」を選択します。
3. 「選択したチャンネルに設定を読み込む (Load Selected Channels)」ダイアログで、.vmx ファイルを選択し、「開く (Open)」をクリックします。

結果

選択したチャンネルにチャンネル設定が適用されます。

補足

保存時より少ないチャンネルに **MixConsole** 設定を読み込んだ場合、設定の一部が適用されません。保存した設定は **MixConsole** の表示順で左から右に適用されるため、右端側のチャンネル設定はどのチャンネルにも適用されません。

フェーダーセクション

フェーダーセクションは **MixConsole** の心臓部と言えます。同セクションには入力および出力チャンネルとともにオーディオ、インストゥルメント、MIDI、グループ、ならびに FX チャンネルが表示されます。

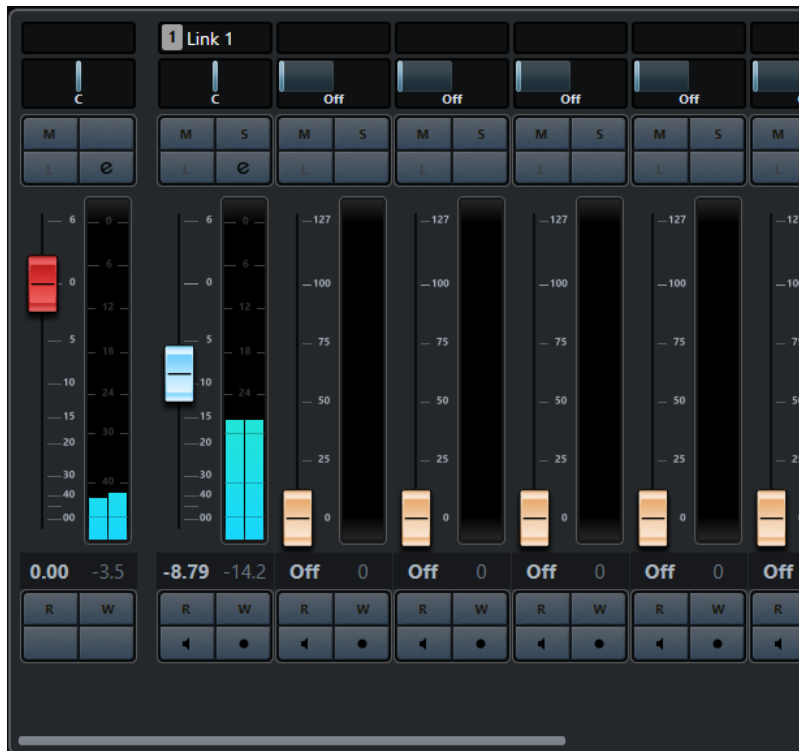

補足

「Visibility」タブでチャンネルまたはその属するチャンネルタイプがオフになっている場合、フェーダーセクションにチャンネルは表示されません。プロジェクトウィンドウの下ゾーンの **MixConsole** には、**MixConsole** ウィンドウで行なった表示/非表示の変更は反映されません。逆も同様です。この設定はプロジェクトウィンドウでのトラックの表示/非表示と連動しています。

フェーダーセクションでは、以下の設定を行なえます。

- パノラマを設定する

- ミュートとソロをオンにする
- チャンネル設定を開く
- ボリュームを設定する
- オートメーションをオンにする
- 入力レベルを設定する

補足

フェーダーセクションの機能と設定はプロジェクトウィンドウの下ゾーンの **MixConsole** でも利用できます。

関連リンク

[チャンネル設定 \(Channel Settings\) \(398 ページ\)](#)

[オートメーションの書込/読込 \(665 ページ\)](#)

パンコントロール

ステレオ以上の出力構成を備えた各オーディオチャンネルには、フェーダーセクション上部にパンコントロールがあります。MIDI チャンネルでは、パンコントロールを操作すると MIDI パンメッセージが送信されます。使用している MIDI インストゥルメントの設定によって、パンメッセージに対する応答の仕方が異なります。

パンコントロールでは、ステレオ空間におけるチャンネルのポジションを決められます。

- ポジションを微調整するには、**[Shift]** を押しながらパンコントロールを操作します。
- **[Ctrl]/[command]** を押した状態でパンコントロールをクリックすると、デフォルトのセンター位置にパンを設定できます。
- 値を数値で調節するには、パンコントロールをダブルクリックします。

関連リンク

[新しいプロジェクトを作成する \(95 ページ\)](#)

ステレオバランスパンナー

「ステレオバランスパンナー (Stereo Balance Panner)」を選択した場合、パンコントロールは左右のチャンネル間のバランスを調節できます。初期設定ではこのモードが選択されています。

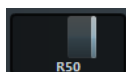

パンニングのバイパス

すべてのオーディオ関連チャンネルでは、パンニングをバイパスできます。

- パンニングをバイパスするには、左のボタンをクリックするか、**[Ctrl]/[command] + [Alt/Opt] + [Shift]** を押しながらパンコントロールをクリックします。
- パンニングのバイパスを解除するには、**[Ctrl]/[command] + [Alt/Opt] + [Shift]** を押しながらパンコントロールを再度クリックします。

チャンネルのパンニングをバイパスした場合、パンニングは以下のようになります。

- モノラルチャンネルはセンターにセットされます。
- ステレオチャンネルは左と右にセットされます。

ソロとミュートを使う

「ソロ (Solo)」および「ミュート (Mute)」を使用して、1 つ以上のチャンネルを無音にできます。

- チャンネルをミュートするには、「M」をクリックします。
ふたたびクリックすると、ミュートが解除されます。
- チャンネルの「S」をクリックすると、ソロになっているチャンネル以外のすべてのチャンネルがミュートされます。
ふたたびクリックすると、ソロが解除されます。
- 全チャンネルに対するミュートまたはソロ状態を同時に解除するには、ツールバーで「**全ミュート状態をオフ (Deactivate All Mute States)**」または「**全ソロ状態をオフ (Deactivate All Solo States)**」をクリックします。
- ソロ専用モードをオンにするには、**[Ctrl]/[command]** を押した状態でチャンネルの「S」をクリックします。
他のすべてのチャンネルの「S」ボタンが解除されます。
- チャンネルのソロ無効機能をオンにするには、**[Ctrl]/[command] + [Alt/Opt]** を押した状態で「S」をクリックします。



「S」をクリックして、そのまま保持してもソロ無効機能がオンになります。このモードに設定していると、他のチャンネルをソロにした場合も、チャンネルはミュートされません。ふたたびクリックすると、ソロ無効機能がオフになります。

ボリューム (Volume)

MixConsole のフェーダーセクション内の各チャンネルには、ボリュームフェーダーがあります。フェーダーの現在のレベルは、フェーダーの下に示されます。オーディオ関連チャンネルでは dB 単位、MIDI チャンネルでは MIDI ボリューム (0~127) の数値となります。

- ボリュームを変更するには、フェーダーを上下に動かします。
- 微調整を行なうには、**[Shift]** を押した状態でフェーダーを動かします。
- ボリュームをデフォルト値にリセットするには、**[Ctrl]/[command]** を押しながらフェーダーをクリックします。

オーディオチャンネルでは、信号が(直接またはグループチャンネルを経由して)出力バスへ送られる前のチャンネルのボリュームが、ボリュームフェーダーでコントロールされます。出力チャンネルでは、出力バスに送られるすべてのオーディオチャンネルのマスター出力レベルが、ボリュームフェーダーでコントロールされます。MIDI チャンネルでは、MixConsole でのボリュームの変更がボリュームフェーダーでコントロールされます。これは、MIDI ボリュームのコントロールメッセージを、接続されているインストゥルメントに出力することで実行されます。インストゥルメントは、MIDI メッセージに応答するように設定されている必要があります。

「メーター全般設定 (Global Meter Settings)」メニュー

チャンネルメーターのコンテキストメニューを使用して、オーディオチャンネルのメーター特性を変更できます。

チャンネルメーターを右クリックして、「メーター全般設定 (Global Meter Settings)」メニューの以下のオプションから 1 つを選択します。

メーターピーク - ピークホールド表示 (Meter Peak - Hold Peaks)

このオプションをオンにすると、演奏された最大レベルが「ホールド」され、それを上回るレベルが出現するまで、メーター上で水平のラインが一定の時間表示されます。

メーターピーク - 常にピークを表示 (Meter Peak - Hold Forever)

ピークレベルの表示は、メーターをリセットするまで表示されます。このオプションがオフの場合、「環境設定 (Preferences)」ダイアログの「メーター (Metering)」ページの「メーターのピークホールド時間 (Meters' Peak Hold Time)」で、ピークレベルを表示させておく (ホールドする) 時間を設定できます。設定できるピークホールドタイムの範囲は、500 ミリ秒 (0.5 秒) から 30000 ミリ秒 (30 秒) です。

メーターポジション - 入力 (Meter Position - Input)

すべてのオーディオチャンネルと入力/出力チャンネルでメーターは入力レベルを示します。入力メーターはポスト入力ゲインです。

メーターポジション - Post フェーダー (Meter Position - Post-Fader)

メーターは Post フェーダーのレベルを示します。

メーターポジション - ポストパンナー (Meter Position - Post-Panner)

メーターはパン設定を反映して Post フェーダーのレベルを示します。

メーターをリセット (Reset Meters)

メーターをリセットします。

メーターのカラーを設定する

メーターのカラーを設定すると、レベルがどこまで達しているかを容易に把握できます。

手順

1. 「環境設定 (Preferences)」ダイアログで、「メーター (Metering)」 > 「外観 (Appearance)」を選択します。

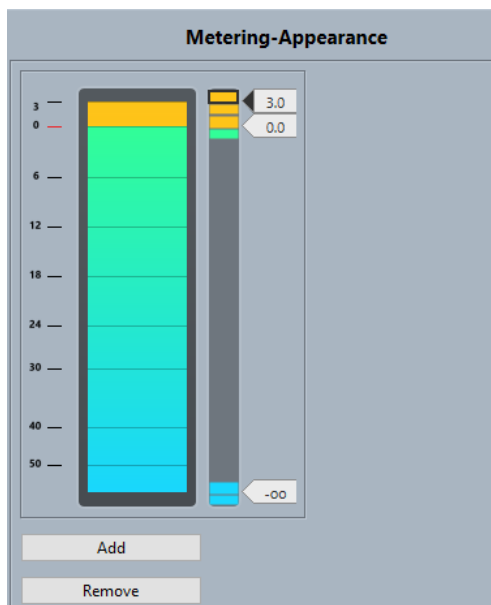

2. カラーを変化させるレベル位置を設定するには、以下のいずれかの操作を行ないます。
 - メータースケールの右のレベル位置をダブルクリックしてレベル (dB) 値を入力します。0 未満の dB 値を入力するには、値にマイナス記号 (-) を付けます。
 - レベル位置をクリックして特定のレベルにドラッグします。[Shift] を押しながらドラッグすると、より細かく位置を設定できます。
 - レベル位置をクリックして、[↑]/[↓] キーで微調整を行ないます。このとき [Shift] を押しながら上下矢印キーを押すと、ナッジ範囲が広くなります。

3. カラーハンドルの上側または下側の部分をクリックして枠を表示させます。カラーピッカーで色を選択します。

ハンドルの上側と下側の部分に同じ色を設定すると、メーターの色が徐々に変わるようになります。別々の色を設定した方が、レベルの変化をより正確に識別できます。

補足

- 色のハンドルを追加するには、「追加 (Add)」をクリックするか、メータースケールの右のレベル位置を **[Alt]** を押しながらクリックします。追加された各ハンドルには、デフォルト色が自動的に関連付けられます。
- ハンドルを削除するには、ハンドルを選択して「削除 (Remove)」をクリックするか、**[Ctrl]/[command]** を押しながらハンドルをクリックします。

4. 「OK」をクリックします。

関連リンク

[メーター - 外観 \(Metering - Appearance\)](#) (1145 ページ)

レベルメーター

オーディオや MIDI を再生すると、チャンネルメーターにレベルが表示されます。「メーターピークレベル (Meter Peak Level)」インジケーターにはピークレベルが表示されます。

- ピークレベルをリセットするには、**[Alt/Opt]** を押しながら「メーターピークレベル (Meter Peak Level)」値をクリックします。

補足

入力および出力チャンネルには、クリップインジケーターが装備されています。インジケーターが点灯した場合、インジケーターが点灯しなくなるまでゲインまたはレベルを下げてください。

入力レベル

デジタルサウンドを録音する場合、入力レベルを正しく設定しておくことは非常に重要です。低ノイズと高いオーディオクオリティを保持するための十分なレベルが必要です。ただし、レベルを高くしすぎると、クリッピング (デジタルひずみの一種) が発生してしまいます。

入力レベルを設定する

MixConsole で入力レベルを設定できます。信号は十分に大きく、かつ 0dB を超えないようにしてください。

手順

1. 「機能メニュー (Functions Menu)」 > 「メーター全般設定 (Global Meter Settings)」 > 「メーター位置 (Meter Position)」を選択し、「入力 (Input)」をオンにします。

このモードにすると、入力チャンネルレベルメーターは、入力ゲイン、EQ、エフェクト、レベル、パンなどによってオーディオ信号が変化する前の、バスの入力時点の信号レベルを表示します。これによってオーディオデバイスに入ってきたままのオーディオ信号のレベルを確認できます。

2. オーディオを再生し、入力チャンネルのレベルを確認します。

信号は 0dB を超えない範囲 (入力バスのクリップインジケーターが点灯しない範囲) で、できるだけ大きなレベルになっているのが理想的です。

3. 必要に応じて、以下のいずれかの方法で入力レベルを調節します。

- 音源または外部ミキサーの出力レベルを調節します。

- 可能な場合は、オーディオデバイスのソフトウェアを使用して入力レベルを設定します。詳細については、オーディオデバイスのマニュアルを参照してください。
 - オーディオデバイスが ASIO コントロールパネル機能に対応している場合、入力レベル設定を行なえる場合があります。ASIO コントロールパネルを開くには、「スタジオ (Studio)」 > 「スタジオ設定 (Studio Setup)」を選択します。「デバイス (Devices)」リストで、使用しているオーディオカードを選択します。このとき、設定セクションの右側にある「コントロールパネル (Control Panel)」をクリックするとコントロールパネルが開きます。
4. 必要に応じて、「機能メニュー (Functions Menu)」 > 「メーター全般設定 (Global Meter Settings)」 > 「メーターポジション (Meter Position)」を選択し、「Post フェーダー (Post-Fader)」をオンにします。

補足

これによって、入力チャンネルを調節した場合にのみ必要な、ハードディスク上に書き込まれるオーディオファイルのレベルを確認できます。

5. 必要に応じて、チャンネルラックセクションの **Inserts** ラックで、スロットをクリックしてエフェクトを選択するか、**EQ** ラックで EQ 設定を行ないます。
- エフェクトによっては、エフェクトに送る信号レベルを調節する必要がある場合があります。「入力ゲイン (Input Gain)」機能を使って調節を行なってください。入力ゲインを調節するには、**[Shift]** または **[Alt/Opt]** を押す必要があります。
6. オーディオを再生し、入力チャンネルのレベルメーターを確認します。
- 信号は 0dB を超えない範囲 (入力バスのクリップインジケータが点灯しない範囲) で、できるだけ大きなレベルになっているのが理想的です。
7. 必要に応じて、入力チャンネルフェーダーを使って信号レベルを調節します。

クリッピング

クリッピングは通常、アナログ信号が大き過ぎるために、オーディオデバイス上の A/D コンバーターでデジタルに変換する際に発生します。

入力バスから送られた信号をハードディスクにファイルとして書き込む際にも、データ上でクリッピングが発生することがあります。入力バスで、入力信号に対して EQ やエフェクトを追加しながら録音を行なう場合も、同様の現象が起こる場合があります。つまり、信号のレベルが上がってしまい、録音したオーディオファイルにクリッピングを生じます。

チャンネルラック

チャンネルラックセクションには、ルーティング、Insert、Send ハンドリングなど特定の **MixConsole** 機能がラックにまとめられています。

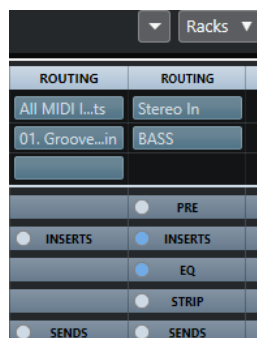

補足

プロジェクトウィンドウの下ゾーンの MixConsole には「Inserts」および「Sends」ラックのみがあります。

関連リンク

[ルーティング](#) (378 ページ)
[Pre \(フィルター/ゲイン/位相\)](#) (380 ページ)
[Inserts](#) (381 ページ)
[EQ \(イコライザー\)](#) (383 ページ)
[チャンネルストリップ](#) (386 ページ)
[Send](#) (393 ページ)
[トラッククイックコントロール](#) (394 ページ)

ラックとチャンネル設定をコピーおよび移動する

ドラッグアンドドロップで、ラックとチャンネル設定をコピーまたは移動できます。

補足

この機能は MixConsole ウィンドウでのみ使用できます。

ドラッグアンドドロップは、同じチャンネル上の異なるチャンネルやラックスロット間で機能します。ドラッグすると、表示が変化して設定をドロップできるセクションが示されます。

以下のルールが適用されます。

- あるラック設定を別のラックに移動するには、設定を移動したいラック上にそのラックをドラッグアンドドロップします。
- あるラック設定を別のラックにコピーするには、**[Alt/Opt]** を押しながら設定をコピーしたいラック上にそのラックをドラッグアンドドロップします。
- あるチャンネル設定を別のチャンネルにコピーするには、設定をコピーしたいチャンネル上にそのチャンネルをドラッグアンドドロップします。
- 出力ルーティングの設定を含め、あるチャンネル設定を別のチャンネルにコピーするには、**[Alt/Opt]** を押しながらコピー先のチャンネル上にそのチャンネルをドラッグアンドドロップします。

異なるチャンネルタイプ間でラック設定およびチャンネル設定をコピーできます。ただし、対象のチャンネルに該当する設定がある場合にのみ適用されます。

- たとえば、入力/出力チャンネルをコピーした場合、対象のチャンネルの Send 設定は影響を受けません。

ルーティング

ルーティングラックでは、入力および出力ルーティング (入力バスと出力バス) を設定できます。

補足

このチャンネルラックは MixConsole ウィンドウでのみ使用できます。

オーディオトラックでの録音時は、入力バスが使用されます。この場合、オーディオ信号を受信する入力バスを選択する必要があります。

補足

入力チャンネルで行なう設定は、録音されるオーディオファイルに影響を及ぼします。録音後に設定を変えることはできません。

オーディオ、グループ、FX チャンネルを再生する場合は、出力バスが使用されます。この場合、チャンネルを出力バスにルーティングする必要があります。

ルーティングを設定する

MixConsole の「ルーティング (Routing)」ラックで入出力バスを設定できます。

前提条件

「オーディオコネクション (Audio Connections)」ウィンドウでバスおよびグループチャンネルを設定しておきます。

手順

1. MixConsole ツールバーで「ラック (Racks)」をクリックし、「ルーティング (Routing)」をオンにして、フェーダーセクションの上にルーティングラックを表示します。
2. ルーティングラックのいずれか 1 つのスロットをクリックして、チャンネルの入力または出力ルーティングポップアップメニューを開きます。
3. ルーティングセクターで、ルーティング先を選択します。
 - 選択している複数のチャンネルのルーティングを同時に設定するには、**[Shift] + [Alt/Opt]** を押した状態でバスを選択します。
 - 選択している複数のチャンネルを増加バスに設定するには (2 番めに選択したチャンネルを 2 番めのバスに、3 番めを 3 番めのバスになど)、**[Shift]** を押した状態でバスを選択します。
 - 入力または出力バスの接続を切るには、「No Bus」を選択します。

入力バス

入力ルーティングセクターには、チャンネル構成に対応するバスのみがリスト表示されます。

モノラルチャンネルの入力ルーティング構成

モノラルチャンネルには、以下の入力ルーティング構成を使用できます。

- モノラル入力バスまたはステレオ入力バス内の単独のチャンネルにルーティングできます。
 - モノラルの出力バス、モノラルのグループ出力バス、またはモノラルの FX チャンネル出力バスにルーティングすることもできます。
- ただし、フィードバックを生じる (信号が循環する) 接続はできません。

関連リンク

[ルーティング \(378 ページ\)](#)

ステレオチャンネルの入力ルーティング構成

ステレオチャンネルには、以下の入力ルーティング構成を使用できます。

- モノラルの入力バスまたはステレオの入力バスにルーティングできます。
 - モノラルやステレオの出力バス、モノラルやステレオのグループ出力バス、モノラルやステレオの FX チャンネル出力バスにルーティングすることもできます。
- ただし、フィードバックを生じる (信号が循環する) 接続はできません。

関連リンク
[ルーティング \(378 ページ\)](#)

出力バス

出力バスの割り当てには制限がありません。

オーディオ、インストゥルメント、グループ、FX の各チャンネルの出力を、出力、グループ、FX の各チャンネルにルーティングしたり、それをエフェクトのサイドチェーンソースとして使用したりできます。

複数のオーディオチャンネルの出力をグループにルーティングすることで、1つのフェーダーを使用してチャンネルレベルをコントロールしたり、すべてのチャンネルに同じエフェクトやEQを適用したりできます。

Pre (フィルター/ゲイン/位相)

オーディオ関連チャンネルの **Pre** ラックは、High-Cut Filter や Low-Cut Filter に加えてゲインおよび位相の設定機能を備えています。

補足

このチャンネルラックは **MixConsole** ウィンドウでのみ使用できます。

MIDI チャンネルの **Pre** ラックでは、「**インプットトランスフォーマー**」を開くことができます。

補足

Pre ラックの設定はEQカーブディスプレイで編集できません。

関連リンク
[「トラックのインプットトランスフォーマー \(Track Input Transformer\)」 ウィンドウの概要 \(757 ページ\)](#)
[EQ の設定 \(384 ページ\)](#)

フィルターを設定する

各オーディオ関連チャンネルには、カット周波数より高いまたは低い周波数と一緒に信号を減衰させることができる High-Cut Filter と Low-Cut Filter を別途備えています。

手順

1. **MixConsole** ツールバーで「**ラック (Racks)**」をクリックし、「**Pre (フィルター/ゲイン/位相) (Pre (Filters/Gain/Phase))**」をオンにして、フェーダーセクションの上に **Pre** ラックを表示します。
2. High-Cut Filter の左をクリックして High-Cut Filter をオンにし、以下のいずれかの操作を行います。
 - スライダーをドラッグしてカットオフ周波数を調節します。
調節可能範囲は、20kHz ~ 50Hz です。
 - High-Cut Filter の右の「**フィルタースロープを選択 (Select Filter Slope)**」をクリックして、フィルタースロープを選択します。
6、12、24、36、および 48dB から選択できます。デフォルト値は 12dB です。
3. Low-Cut Filter の左をクリックして Low-Cut Filter をオンにし、以下のいずれかの操作を行いません。
 - スライダーをドラッグしてカットオフ周波数を調節します。

調節可能範囲は、20Hz ~ 20kHz です。

- Low-Cut Filter の右の「**フィルタースロープを選択 (Select Filter Slope)**」をクリックして、フィルタースロープを選択します。
- 6、12、24、36、および 48dB から選択できます。デフォルト値は 12dB です。
-

結果

変更後の設定がカーブディスプレイに表示されます。High-Cut Filter と Low-Cut Filter をオフにした場合、フィルターカーブがディスプレイに表示されなくなります。バイパスされた High-Cut Filter と Low-Cut Filter は、別の色で表示されます。

入力ゲインを設定する

「**プリゲイン (Pre-Gain)**」スライダーを使用すると、信号のレベルを EQ とエフェクトの前で調節できます。エフェクトによっては、入力信号のレベルによって効果が異なるものがあります。たとえば、コンプレッサーでは、入力ゲインが高いほど、「ドライブ」効果が高くなります。ゲインを利用して、低いレベルで録音された信号のレベルを持ち上げる (増幅する) こともできます。

手順

1. **MixConsole** ツールバーで「**ラック (Racks)**」をクリックし、「**Pre (フィルター/ゲイン/位相) (Pre (Filters/Gain/Phase))**」をオンにして、フェーダーセクションの上に **Pre** ラックを表示します。
 2. 「**ゲイン (Gain)**」スライダーを左右にドラッグして、ゲインを減衰または増幅させます。
-

位相を設定する

各オーディオ関連チャンネルと入力/出力チャンネルには、「**位相 (Phase)**」ボタンが付いています。これは、バランス接続のラインまたはマイク信号が逆に配線された場合や、マイクの配置により、位相がずれた状態になってしまった場合の修正に使用します。

手順

1. **MixConsole** ツールバーで「**ラック (Racks)**」をクリックし、「**Pre(フィルター/ゲイン/位相) (Pre (Filters/Gain/Phase))**」をオンにして、フェーダーセクションの上に **Pre** ラックを表示します。
 2. 「**位相 (Phase)**」をオンにして、信号の位相の極性を反転させます。
-

Inserts

オーディオ関連チャンネルの **Inserts** ラックには、チャンネルの Insert エフェクトを読み込むことができる Insert エフェクトスロットがあります。MIDI チャンネルには、MIDI Inserts を読み込めます。

詳細については、『**プラグインリファレンス**』を参照してください。

関連リンク

[オーディオエフェクト](#) (412 ページ)

Insert エフェクトを追加する

MixConsole チャンネルに Insert エフェクトを追加できます。

手順

1. **MixConsole** ツールバーで「**ラック (Racks)**」をクリックし、「**Inserts**」をオンにして、フェーダーセクションの上に「**Inserts**」ラックを表示します。
2. Insert スロットのいずれか 1 つをクリックして、Insert セレクターを開きます。

3. Insert エフェクトをクリックして選択します。
-

結果

選択した Insert エフェクトが読み込まれ、自動的にオンになります。また、プラグインパネルが開きます。

Pre フェーダー/Post フェーダースロットの数を変更する

各オーディオ関連チャンネルには Pre フェーダーと Post フェーダーの Insert を追加でき、その数を調整できます。

手順

- 以下のいずれかの操作を行ないます。
 - Pre フェーダーポジションで Insert エフェクトを右クリックします。コンテキストメニューから「**最下段の Pre フェーダースロットとして設定 (Set as last Pre-Fader Slot)**」を選択します。
 - Pre/Post フェーダースロットの区切りをクリックして上下にドラッグします。
-

結果

Pre/Post フェーダースロットの数が調整されます。どのエフェクトが Pre フェーダーでどのエフェクトが Post フェーダーなのかは、色と分割線で区別できます。

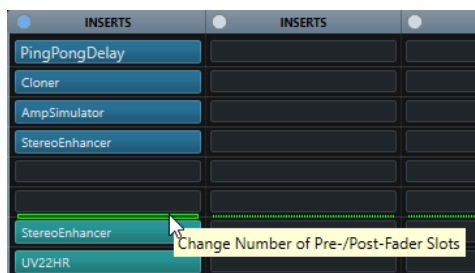

Insert エフェクトをバイパスする

すべての Insert エフェクトをバイパスできます。

- すべての Insert をバイパスするには、**Inserts** ラックの上部にある「**バイパス (Bypass)**」をクリックします。
- 1つの Insert をバイパスするには、Insert スロットの左にあるボタンをクリックします。
- バイパスを解除するには、ボタンを再度クリックします。

Insert のサイドチェーンを有効にする

いくつかの Insert にはサイドチェーン機能が用意されています。

手順

1. Insert エフェクトを右クリックします。
 2. コンテキストメニューから、「**Side-Chain をオン/オフ (Activate/Deactivate Side-Chaining)**」を選択します。
-

FX チェーンプリセットを保存/読み込みする

FX チェーンプリセットを使用すると、Inserts ラックのすべての設定を保存したり読み込んだりできます。FX チェーンプリセットのファイル名の拡張子は、.fxchainpreset です。

手順

- **Inserts** ラック右上の**プリセット**ポップアップメニューを開き、以下のいずれかの操作を行いません。
 - 現在の設定をプリセットとして保存する場合は、「**FX チェーンプリセットを保存 (Save FX Chain Preset)**」を選択してプリセットに名前を付けます。
 - プリセットを読み込む場合は、「**FX チェーンプリセットを読み込み (Load FX Chain Preset)**」を開き、プリセットを選択します。

補足

Insert をトラックプリセットからの EQ およびチャンネルストリップ設定と一緒に適用することもできます。FX チェーンのプリセットは、**MediaBay** で読み込んだり、タグ付けしたり、保存したりできます。

EQ (イコライザー)

EQ ラックを利用できるのは、オーディオ関連チャンネルに限定されます。ラックは、各オーディオチャンネル用に最大4バンドのパラメトリック EQ を内蔵しています。

補足

このチャンネルラックは **MixConsole** ウィンドウでのみ使用できます。

EQ バンドをオンにする

EQ ラックでは、オーディオチャンネルごとに最大4つの EQ バンドをオンにできます。

手順

1. **MixConsole** ツールバーで「**ラック (Racks)**」をクリックし、「**EQ (Equalizers)**」をオンにして、フェーダーセクションの上に EQ ラックを表示します。
2. 「**バンドをオン/オフ (Activate/Deactivate Band)**」をクリックして、EQ バンドをオンにします。

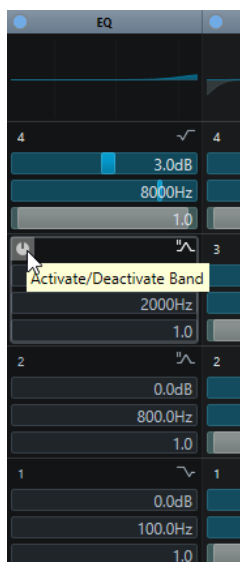

EQ の設定

4バンドのEQ設定を行なえます。各モジュールのデフォルトの周波数と「Q」の値は異なります。ただし、周波数の範囲は同じです (20Hz ~ 20kHz)。各モジュールには、異なるフィルタータイプを指定できます。

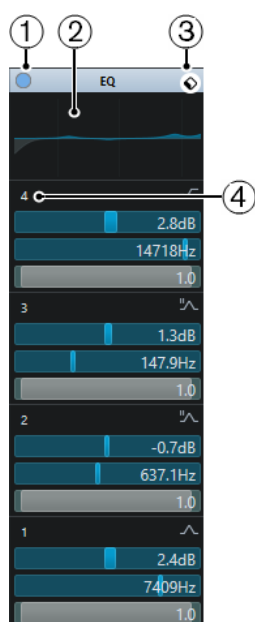

1 EQ バイパス (Bypass EQ)

すべての EQ バンドをバイパスします。

2 カーブディスプレイ

チャンネルのディスプレイをクリックすると、大きな画面で表示されます。カーブディスプレイは、プロジェクトウィンドウのトラックのインスペクターの「EQ (Equalizers)」セクションおよび「チャンネル設定 (Channel Settings)」ウィンドウにもあります。

カーブディスプレイをクリックすると、表示が拡大されて、座標ラインが表示されます。ディスプレイの上または下に、現在のマウスの位置の周波数、音名、オフセット、およびレベルが表示されます。

- クリックしてカーブポイントを追加し、対象の EQ バンドをオンにします。

- カーブポイントをダブルクリックすると、その EQ バンドがオフになります。
- カーブポイントを上下にドラッグして、ゲインを調節します。
- **[Ctrl]/[command]** を押しながらドラッグするとゲインのみを調節できます。
- 周波数を調節するには、左右にドラッグします。
- **[Alt/Opt]** を押しながらドラッグすると周波数のみを調節できます。
- **[Shift]** を押しながらドラッグすると、Q ファクターを設定できます。
- EQ カーブを反転させるには、コンテキストメニューを開き「EQ の設定を反転 (Invert EQ Settings)」を選択します。

調節後のカーブには、EQ 設定および Pre ラック設定のアクティブな High-Cut Filter と Low-Cut Filter が表示されます。バイパスしたフィルター設定は、アクティブな設定とは別の色で表示されます。オフにしたフィルター設定はディスプレイには表示されません。

補足

High-Cut Filter と Low-Cut Filter はカーブディスプレイで編集できません。フィルターを編集するには、Pre ラックを開きます。

3 プリセットを選択 (Select Preset)

プリセットを読み込み/保存できるポップアップメニューが開きます。

4 バンドをオン/オフ (Activate/Deactivate Band)

EQ バンドのオン/オフを切り替えます。

バンドの設定

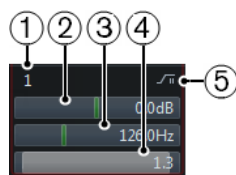

1 バンドをオン/オフ (Activate/Deactivate Band)

EQ バンドのオン/オフを切り替えます。

2 ゲイン (Gain)

減衰/増幅の量を設定します。範囲は $\pm 24\text{dB}$ です。

3 周波数 (Frequency)

減衰または増幅させる帯域のセンター周波数を設定します。周波数は Hz または音値のいずれかで設定できます。音値を入力した場合、周波数が自動的に Hz に変わります。たとえば、音値 A3 を入力すると、周波数が 440Hz に設定されます。音値を入力する際、セントオフセット (「A5 -23」、 「C4 +49」 など) を入力できます。

補足

音値とセントオフセットの間には、半角スペースを入れてください。そうしないと、セントオフセットが反映されません。

4 Q ファクター (Q-Factor)

影響が及ぶ帯域の幅を決定します。値を大きくするほど周波数帯域が狭くなります。

5 EQ バンドタイプを選択 (Select EQ Band Type)

バンドの EQ タイプを選択できるポップアップメニューが開きます。「EQ バンド 1」と「EQ バンド 4」には、パラメトリック、シェルピング、High-Cut Filter/Low-Cut Filter のいずれかを設定できます。「EQ バンド 2」と「EQ バンド 3」には、パラメトリックフィルター以外を選択できません。

関連リンク
[フィルターを設定する \(380 ページ\)](#)

EQ プリセットを保存/読み込みする

EQ プリセットを保存または読み込みできます。

手順

- **EQ** ラック右上隅のプリセットポップアップメニューを開き、以下のいずれかの操作を行ないます。
 - 現在の設定をプリセットとして保存する場合は、「**プリセットの保存 (Save Preset)**」を選択してプリセットに名前を付けます。
 - プリセットを読み込む場合は、「**プリセットの読み込み (Load Preset)**」を開き、プリセットを選択します。

補足

EQ 設定をトラックプリセットからの Insert およびチャンネルストリップ設定と一緒に適用することもできます。EQ のプリセットは、**MediaBay** で読み込んだり、タグ付けしたり、保存したりできます。

チャンネルストリップ

チャンネルストリップラックを利用できるのは、オーディオ関連チャンネルに限定されます。このラックを使用して、内蔵されている個別チャンネル用プラグインモジュールを読み込みます。特定のモジュールを信号の流れのどこに配置するかはドラッグアンドドロップで設定できます。

補足

チャンネルストリップラックは **MixConsole** ウィンドウでのみ使用できます。

Noise Gate

設定したスレッシュホールドレベル以下のオーディオ信号をミュートできます。信号レベルが設定したスレッシュホールドを超えるとすぐに、ゲートが開いて信号を通過させます。

Comp

なめらかなコンプレッションエフェクトを加えられます。コンプレッサーを上下にドラッグして信号の流れにおける位置を変更できます。

EQ

EQ を設定できます。

Tools

さまざまなツールがあります。

Sat

音に温かみを加えられます。

Limit

信号レベルが高い場合でも、クリッピングの発生を抑えられます。

Noise Gate

ノイズゲートは、設定したスレッシュホールドレベル以下のオーディオ信号をミュートします。信号レベルが設定したスレッシュホールドを超えるとすぐに、ゲートが開いて信号を通過させます。

Threshold

ゲートが有効になるレベルを設定します。設定したスレッシュホールドを超えた信号レベルに対してはゲートが開き、設定したスレッシュホールドより低い信号レベルに対してはゲートが閉じます。

Range

ゲートが閉じているときのゲートの減衰量を調節します。この値が高いほど、閉じたゲートを通過する信号のレベルが高くなります。

Attack

ゲートが有効になったあと、ゲートを開くまでの時間を設定します。

Release

ゲートが閉じるまでにかかる時間を設定します。

Listen Filter

フィルタリングした信号をモニタリングできます。

Activate Filter

内部のサイドチェーンの有効/無効を切り替えられ、信号の検出を調節するフィルターを設定できます。

Auto Release

そのオーディオ素材に最適な「**Release**」設定を自動的に検出します。

Filter-Frequency

内部のサイドチェーンを有効にすると、このパラメーターによって信号検出用のフィルター周波数が設定されます。

Q-Factor

内部のサイドチェーンを有効にすると、このパラメーターによって信号検出用のフィルターのレゾナンスが設定されます。

State LED

ゲートが開いているか (LED が緑色に点灯)、閉じているか (LED が赤色に点灯)、またはその中間か (LED が黄色に点灯) を示します。

Comp

このチャンネルストリップモジュールは、オーディオのダイナミックレンジを圧縮し、音量の小さい音を大きくしたり、音量の大きい音を小さくしたり、その両方を行なったりします。

ポップアップメニューを開き、「**Standard Compressor**」、「**Tube Compressor**」、または「**Vintage Compressor**」から選択します。

Standard Compressor

「**Standard Compressor**」を使用すると、なめらかなコンプレッションエフェクトを加えられます。コンプレッサーを上下にドラッグして信号の流れにおける位置を変更できます。

Threshold

コンプレッサーが効き始めるレベルを決定します。設定したスレッシュホールドより高いレベルの信号のみが処理されます。

Ratio

設定したスレッシュホールドを超える信号に対するゲインの減衰量を設定します。たとえば、レシオ 3:1 とは、入力レベルが 3dB 上がるごとに出力レベルが 1dB 上がることを意味します。

Attack

設定したスレッシュホールドを超えた信号に対してコンプレッサーが反応する速さを決定します。アタックタイムが長いほど、信号の最初の部分で、処理されずに通過する信号の量が多くなります。

Release

信号がスレッシュホールドより下がった場合に、ゲインが元のレベルに戻るまでにかかる時間を設定します。

Auto Make-Up

出力ゲインのロスを自動的に調整します。

Auto Release

そのオーディオ素材に最適な「Release」設定を自動的に検出します。

Make-Up Gain

圧縮による出力ゲインのロスを補正します。

Gain Reduction LED

信号の圧縮レベルを示します。

関連リンク

[Standard Compressor - 詳細ビュー \(404 ページ\)](#)

Tube Compressor

Tube Compressor にはチューブシミュレーションが統合されていて、なめらかで温かみのあるコンプレッションエフェクトを加えられます。VU メーターには、ゲインの減衰レベルが表示されます。このコンプレッサーには、トリガー信号をフィルターできる内部のサイドチェーンセクションがあります。

Input Gain

圧縮レベルを設定します。入力ゲインの設定が高いほど、圧縮幅が大きくなります。

Output Gain

出力ゲインを設定します。

Gain Reduction LED

信号の圧縮レベルを示します。

Attack

コンプレッサーが反応する速さを設定します。アタックタイムが長いほど、信号の最初の部分で、処理されずに通過する信号の量が多くなります。

Release

ゲインが元のレベルに戻るまでにかかる時間を設定します。

Auto Release

そのオーディオ素材に最適な「Release」設定を自動的に検出します。

Drive

チューブのサチュレーションの量をコントロールします。

Mix

ドライ信号とウェット信号のレベルバランスを設定します。

関連リンク

[Tube Compressor - 詳細ビュー \(404 ページ\)](#)

VintageCompressor

VintageCompressor は、ビンテージコンプレッサーを再現するプラグインです。

Input Gain

「**Output Gain**」設定との組み合わせで圧縮レベルを決定します。入力ゲイン設定を上げて出力ゲイン設定を下げると、圧縮幅が大きくなります。

Output Gain

出力ゲインを設定します。

Attack

コンプレッサーの反応時間を設定します。アタックタイムが長いほど、信号の最初の部分で、処理されずに通過する信号の量が多くなります。

Release

ゲインが元のレベルに戻るまでにかかる時間を設定します。

Attack Mode (Punch)

オンにすると、「**Attack**」設定を短く設定した場合でも信号の最初のアタック部分が保持され、オーディオ素材に元々含まれているパンチが保たれます。

Auto Release

そのオーディオ素材に最適な「**Release**」設定を自動的に検出します。

Gain Reduction LED

信号の圧縮レベルを示します。

関連リンク

[VintageCompressor - 詳細ビュー \(405 ページ\)](#)

EQ

4バンドのEQ設定を行なえます。各モジュールのデフォルトの周波数と「Q」の値は異なります。ただし、周波数の範囲は同じです (20Hz ~ 20kHz)。各モジュールには、異なるフィルタータイプを指定できます。

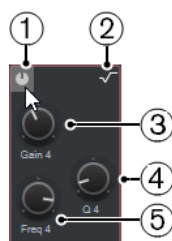

1 バンドをオン/オフ (Activate/Deactivate Band)

EQバンドのオン/オフを切り替えます。

2 EQバンドタイプを選択 (Select EQ Band Type)

バンドのEQタイプを選択できるポップアップメニューが開きます。「EQバンド1」と「EQバンド4」には、パラメトリック、シェルビング、High-Cut Filter/Low-Cut Filterのいずれかを設定できます。「EQバンド2」と「EQバンド3」には、パラメトリックフィルター以外を選択できません。

3 ゲイン (Gain)

減衰/増幅の量を設定します。範囲は±24dBです。

4 Qファクター (Q-Factor)

影響が及ぶ帯域の幅を決定します。値を大きくするほど周波数帯域が狭くなります。

5 周波数 (Frequency)

減衰または増幅させる帯域のセンター周波数を設定します。

ツール

DeEsser

このチャンネルストリップモジュールは主にボーカル録音で使用され、過剰な歯擦音を軽減します。このプラグインは基本的に、「サ」行の音が発する周波数を処理するように調整された特殊なタイプのコンプレッサーです。マイクに近づきすぎたりイコライザー処理を行なった場合に、サウンド全体は適切なのに歯擦音が目立ちすぎる場合があります。

Threshold

入力信号レベルのスレッシュホールドを設定します。スレッシュホールドを超えるとプラグインが歯擦音の軽減を行ないます。

Reduction

歯擦音を取り除くエフェクトの強さを制御します。

Auto Threshold

入力信号にかかわらず、最適なスレッシュホールド設定を自動的にかつ継続的に選択します。「Auto Threshold」はレベルが低い信号 (ピークレベルが -30dB 未満) に対しては動作しません。そのような信号の歯擦音を軽減するには、スレッシュホールドを手動で設定します。

Release

信号がスレッシュホールドのレベルを下回った場合に歯擦音を減らすエフェクトがゼロに戻るまでの時間を設定します。

Solo

帯域の適切な位置と幅を見つけるために、帯域をソロにします。

Diff

DeEsser によって信号から削除されたサウンドを聴けます。

Low-Frequency

低域を設定します。

High-Frequency

高域を設定します。

Gain Reduction LED

信号の圧縮レベルを示します。

EnvelopeShaper

このチャンネルストリップモジュールは、オーディオ素材のアタックおよびリリース部分のゲインを減衰または増幅できます。パラメーター値を変更するには、ノブを使用します。ゲインを増幅する場合はレベルに注意します。必要に応じて、出力レベルを減衰してクリッピングを防いでください。

Attack

信号のアタック部分のゲインを変更します。

Release

信号のリリース部分のゲインを変更します。

Attack Length

アタック部分の長さを決定します。

Output Gain

出力レベルを設定します。

Sat

音に温かみを加えられます。ポップアップメニューを開き、「**Magneto II**」、「**Tape Saturation**」、または「**Tube Saturation**」から選択します。

Magneto II

このチャンネルストリップモジュールは、アナログテープマシーンで録音する際のサチュレーションと圧縮をシミュレートします。

Saturation

サチュレーションの量と倍音の生成を設定します。これにより、入力ゲインがわずかに増加します。

Low-Frequency

テープエフェクトを適用するスペクトラム帯域の周波数範囲を設定します。

低域にサチュレーションをかけないようにするには、値を 200 ~ 300Hz に設定します。

HF-Adjust

高域のサチュレーション信号の量を設定します。

High-Frequency

テープエフェクトを適用するスペクトラム帯域の周波数範囲を設定します。

高域にサチュレーションをかけないようにするには、このパラメーターを 10kHz より低い値に設定します。

HF-Adjust のオン/オフ

「**HF-Adjust**」 フィルターを有効または無効にします。

Solo

設定した周波数範囲のみ (テープシミュレーションエフェクトがかかった状態) を再生します。この機能は、適切な周波数範囲の決定に役立ちます。

Output

出力レベルを調節します。

Saturation Amount LED

信号のサチュレーションの量を示します。

Tape Saturation

このチャンネルストリップモジュールは、アナログテープマシーンで録音する際のサチュレーションと圧縮をシミュレートします。

Drive

テープサチュレーションの量をコントロールします。

Low Filter

周波数が固定されたローシェルビングフィルターです。

High Filter

High-Cut Filter です。周波数フェーダーを使用して元の信号から耳障りな部分を軽減します。

Dual

2 台のテープマシーンの使用をシミュレートします。

Auto Gain

ゲインを自動調整します。

Output

出力ゲインを設定します。

Drive Amount LED

信号のドライブの量を示します。

Tube Saturation

このチャンネルストリップモジュールは、アナログチューブコンプレッサーで録音する際のサチュレーションと圧縮をシミュレートします。

Drive

チューブのサチュレーションの量をコントロールします。

Low Filter

周波数が固定されたローシェルビングフィルターです。

High Filter

High-Cut Filter です。周波数フェーダーを使用して耳障りな部分を軽減します。

Output Gain

出力ゲインを設定します。

Drive Amount LED

信号のドライブの量を示します。

Limit

信号レベルが高い場合でも、クリッピングの発生を抑えられます。ポップアップメニューを開き、「**Brickwall Limiter**」、「**Maximizer**」、または「**Standard Limiter**」から選択します。

Brickwall Limiter

Brickwall Limiter プラグインは、設定した制限を超えないように出力レベルを調節します。アタックタイムが早いいため、不自然な響きを発生させずに、瞬発的なオーディオレベルピークも低減できます。ただし、1 ミリ秒のレイテンシーが発生します。

Threshold

リミッターが効き始めるレベルを決定します。設定したスレッショルドより高いレベルの信号のみが処理されます。

Release

信号がスレッショルドより下がった場合に、ゲインが元のレベルに戻るまでにかかる時間を設定します。

Auto Release

そのオーディオ素材に最適な「**Release**」設定を自動的に検出します。

Gain Reduction LED

ゲインの減衰量が表示されます。

Maximizer

このチャンネルストリップモジュールは、クリッピングを防ぎながらオーディオ素材のラウドネスを上げます。

Optimize

信号のラウドネスを設定します。

Mix Amount

ドライ信号とウェット信号のレベルバランスを設定します。

Output

最大出力レベルを設定します。0dB に設定するとクリッピングの発生を抑えられます。

Gain Reduction LED

ゲインの減衰量が表示されます。

Standard Limiter

このチャンネルストリップモジュールは、出力レベルを設定レベル以下に抑えて、後の工程でクリッピングが起きないようにすることを目的としています。**Standard Limiter** は、オーディオ素材に基づいて「**Release**」パラメーターを自動的に調整し、最適化できます。あるいは、このパラメーターを手動で設定することもできます。

Input

入力ゲインを調節します。

Release

ゲインが元のレベルに戻るまでにかかる時間を設定します。「**Auto Release**」をオンにすると、**Standard Limiter** によってオーディオ素材に応じた最適な「**Release**」設定が検出されます。

Output

最大出力レベルを設定します。

Gain Reduction LED

ゲインの減衰量が表示されます。

ストリッププリセットを保存/読み込みする

ストリッププリセットを保存または読み込みできます。ストリッププリセットのファイル名の拡張子は、.strippreset です。

手順

- **チャンネルストリップラック** 右上の「**プリセット (Presets)**」ポップアップメニューを開き、以下のいずれかの操作を行ないます。
 - 現在の設定をプリセットとして保存する場合は、「**ストリッププリセットを保存 (Save Strip Preset)**」を選択してプリセットに名前を付けます。
 - プリセットを読み込む場合は、「**ストリッププリセットを読み込み (Load Strip Preset)**」を開き、プリセットを選択します。

補足

チャンネルストリップの設定をトラックプリセットからの Insert および EQ 設定と一緒に適用することもできます。ストリッププリセットは、**MediaBay** で読み込んだり、タグ付けしたり、保存したりできます。

関連リンク

[ストリッププリセットの読み込み \(659 ページ\)](#)

Send

オーディオ関連チャンネルの **Sends** ラックには Send エフェクトスロットが用意されています。これらのスロットには、チャンネルの Send レベルを指定できるバリュースライダーと Send エフェクトを

読み込むことができます。MIDI チャンネルの場合、**Sends** ラックは Send エフェクトを読み込みできる Send エフェクトスロットを装備しています。

Send を使用してオーディオ、インストゥルメント、グループ、FX の各チャンネルを、出力、グループ、FX の各チャンネルにルーティングしたり、それらをエフェクトのサイドチェーンソースとして使用したりできます。

Send エフェクトを追加する

Sends ラックで、Send エフェクトを追加できます。

手順

1. **MixConsole** ツールバーで「**ラック (Racks)**」をクリックし、「**Sends**」をオンにして、フェーダーセクションの上にラックを表示します。
 2. Send スロットのいずれか 1 つをクリックして、Send セレクターを開きます。
 3. Send エフェクトをクリックして選択します。
選択した Send エフェクトが読み込まれます。
 4. スロット左のボタンを使用して Send をオンにします。
-

Send エフェクトをバイパスする

すべての Send エフェクトをバイパスできます。

- すべての Send をバイパスするには、**Sends** ラックの上部にあるバイパスボタンをクリックします。
- バイパスを解除するには、ボタンを再度クリックします。

FX チャンネルを Send に追加する

MixConsole から Send にルーティングされた FX チャンネルトラックを追加できます。

手順

1. Send スロットを右クリックして、コンテキストメニューを開きます。
 2. 「<Send 名> に FX チャンネルを追加 (Add FX Channel to <send name>)」を選択します。
 3. 「FX チャンネルトラックを追加 (Add FX Channel Track)」ウィンドウで、エフェクトと構成を選択します。
 4. 「OK」をクリックします。
-

結果

FX チャンネルトラックが**プロジェクト**ウィンドウに追加され、Send が自動的にルーティングされます。

トラッククイックコントロール

トラッククイックコントロールを使用すると、最大 32 つの異なるパラメーター (トラック、エフェクト、インストゥルメントのコントロールなど) に素早くアクセスできます。

重要なパラメーターをここに集結させることにより、いくつものウィンドウやトラックの部分をクリックする手間が省けます。

補足

このチャンネルラックは **MixConsole** ウィンドウでのみ使用できます。

MixConsole でトラッククイックコントロールを追加する

MixConsole でトラッククイックコントロールを追加できます。

手順

1. **MixConsole** ツールバーで「**ラック (Racks)**」をクリックし、「**トラッククイックコントロール (Track Quick Controls)**」をオンにして、フェーダーセクションの上にラックを表示します。
 2. スロットのいずれか1つをクリックしてセレクターを開きます。
 3. リストからパラメーターを選択します。
-

結果

選択したパラメーターが読み込まれ、**トラッククイックコントロール**として自動的にアクティブになります。

関連リンク

[パラメーターの割り当て \(700 ページ\)](#)

MixConsole チャンネルにトラック画像を追加する

MixConsole の1つまたは複数のチャンネルにトラック画像を追加できます。

手順

1. **MixConsole** ツールバーで、「**ウィンドウレイアウトの設定 (Set up Window Layout)**」をクリックして、「**画像 (Pictures)**」をオンにします。
画像セクションは**チャンネルラックセクション**の下に表示されます。
 2. 以下のいずれかの操作を行ないます。
 - チャンネルに画像を追加するには、チャンネルを選択して画像セクションをダブルクリックします。
 - 複数のチャンネルに同じ画像を追加するには、複数のチャンネルを追加して、**[Shift]** を押しながら画像セクションをダブルクリックします。
 3. 「**トラック画像ブラウザー (Track Pictures Browser)**」で画像を選択します。
 4. 「**OK**」をクリックします。
-

結果

トラックリストと **MixConsole** の画像セクションに画像が表示されます。

関連リンク

[トラック画像ブラウザー \(Track Pictures Browser\) \(164 ページ\)](#)

[トラック画像を表示する \(164 ページ\)](#)

MixConsole チャンネルへメモを追加する

MixConsole チャンネルに注釈を追加できます。

手順

1. MixConsole ツールバーで、「ウィンドウレイアウトの設定 (Set up Window Layout)」をクリックして、「ノートパッド (Notepad)」をオンにします。
ノートパッドセクションはフェーダーセクションの上に表示されます。
2. メモを追加したいチャンネルを選択し、ノートパッドセクションをクリックして、メモを入力します。
3. ノートパッドを閉じるには、**[Esc]** を押すか、MixConsole の別のセクションをクリックします。

チャンネルコントロールにチャンネルカラーを適用する

チャンネルカラーをチャンネルコントロールに適用できます。MixConsole に多くのチャンネルがあり、色で見分けたい場合に便利です。

前提条件

トラックまたはチャンネルカラーを手動または自動で割り当てておきます。

手順

1. 「編集 (Edit)」 > 「環境設定 (Preferences)」を選択します。
2. 「ユーザーインターフェース (User Interface)」ページを開き、「トラックおよび MixConsole チャンネルのカラー (Track & MixConsole Channel Colors)」を選択します。
3. 「トラックと MixConsole チャンネルにカラーを付ける (Colorize Tracks and MixConsole Channels)」セクションで、「MixConsole チャンネル (MixConsole Channels)」をオンにします。
4. 必要に応じて、「選択チャンネルの明るさ (Selected Channel Brightness)」スライダーを調節して選択したチャンネルの明るさを調節します。

補足

初期設定では、選択したチャンネルはグレーで表示されます。選択したチャンネルをカラーで表示したい場合は、「選択チャンネルのカラーを表示 (Show Color for Selected Channel)」をオンにします。明瞭に色分けをすることで、より分かりやすく別のチャンネルと識別できるようになります。

5. 「OK」をクリックします。

結果

チャンネルカラーがチャンネルコントロールに適用されます。

関連リンク

[新規トラック/チャンネルに自動的に色を付ける \(163 ページ\)](#)

[単一のトラックに色を付ける \(87 ページ\)](#)

[選択したトラックに色を付ける \(87 ページ\)](#)

[ユーザーインターフェース \(1149 ページ\)](#)

[ユーザーインターフェース - トラックおよび MixConsole チャンネルのカラー \(User Interface - Track & MixConsole Channel Colors\) \(1150 ページ\)](#)

チャンネルレイテンシーオーバービュー (Channel Latency Overview)

「チャンネルレイテンシーオーバービュー (Channel Latency Overview)」は、オーディオ関連チャンネル用 Insert エフェクト、チャンネルストリップモジュール、またはパンナーを原因とするレイテンシーを MixConsole 内に表示します。

- MixConsole ツールバーで「ウィンドウレイアウトの設定 (Set up Window Layout)」をクリックし、「チャンネルレイテンシー (Channel Latency)」をオンにしてフェーダーセクションにチャンネルレイテンシーを表示し、「チャンネルレイテンシーオーバービューを開く (Open Channel Latency Overview)」をクリックして特定のチャンネルのレイテンシーオーバービューを開きます。

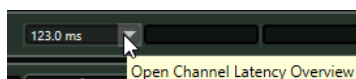

補足

「チャンネルレイテンシーオーバービュー (Channel Latency Overview)」は、レイテンシーが存在する場合のみ表示されます。

「チャンネルレイテンシーオーバービュー (Channel Latency Overview)」には、以下の情報が表示されます。

Name	Type	Latency (ms)	Latency (Samples)
MultibandCompressor	Inserts 1	113.4 (*)	5442
Brickwall Limiter	Inserts 2	1.0 (**)	48
Total Channel Latency		114.4	5490

名前 (Name)

レイテンシーの原因となるプラグインの名前です。

タイプ (Type)

レイテンシーの原因が Insert エフェクト、チャンネルストリップモジュール、パンナーのうちいずれであるかを示します。

レイテンシー (ms) (Latency (ms))

レイテンシーをミリ秒で表示します。

補足

- レイテンシー値に (*) が付いている場合、対応するプラグインには「Live」ボタンや低レイテンシーモードがあります。「プラグインディレイ補正の解除 (Constrain Delay Compensation)」をオンにすると、このモードが自動的に有効になります。
- レイテンシー値に (**) が付いている場合、対応するプラグインには「Live」ボタンや低レイテンシーモードがありません。「プラグインディレイ補正の解除 (Constrain Delay Compensation)」をオンにした場合、プラグインのレイテンシーが「プラグインディレイ補正の解除 (Constrain Delay Compensation)」のスレッシュホールドを上回ると、このプラグインは自動的に無効になります。

補足

再生中にプラグインの遅れをすべて補正する場合、「プラグインディレイ補正の解除 (Constrain Delay Compensation)」をオフにします。

レイテンシー (サンプル) (Latency (Samples))

レイテンシーをサンプル数で表示します。

チャンネルレイテンシーの合計 (Total Channel Latency)

チャンネルのレイテンシーの合計をミリ秒およびサンプル数で表示します。

関連リンク

[プラグインの遅れを補正](#) (414 ページ)

[機能メニュー \(Functions Menu\)](#) (370 ページ)

[プラグインディレイ補正の解除](#) (688 ページ)

[MixConsole ウィンドウ](#) (355 ページ)

[VST](#) (1150 ページ)

チャンネル設定 (Channel Settings)

MixConsole チャンネルごとに、別の「**チャンネル設定 (Channel Settings)**」ウィンドウを開けます。これによって、個々のチャンネルおよびその設定の全体像を把握しやすくなり、編集が容易になります。

「**チャンネル設定 (Channel Settings)**」ウィンドウ内のチャンネル選択状態は、MixConsole 内のチャンネル選択状態およびプロジェクトウィンドウ内のトラック選択状態と同期されます。

補足

「**チャンネル設定 (Channel Settings)**」ウィンドウのチャンネル選択状態を MixConsole のチャンネル選択状態から切り離すには、「**チャンネル設定 (Channel Settings)**」ウィンドウのツールバーで「**機能メニュー (Functions Menu)**」を開き、「**e**」ボタンや**チャンネル選択に追従 (Follow 'e' buttons or selection changes)**」をオフにします。

「**チャンネル設定 (Channel Settings)**」ウィンドウのチャンネル選択状態をプロジェクトウィンドウのトラック選択状態から切り離すには、「**環境設定 (Preferences)**」ダイアログ (**編集操作 - プロジェクト & MixConsole (Editing - Project & MixConsole)**) ページで「**プロジェクトウィンドウと MixConsole での選択を同期 (Sync Selection in Project Window and MixConsole)**」をオフにします。

オーディオ関連チャンネルのチャンネル設定を開くには、以下のいずれかの操作を行ないます。

- MixConsole のフェーダーセクションでチャンネルを選択して、「**チャンネル設定の編集 (Edit Channel Settings)**」をクリックします。
- トラックリストでトラックを選択し、Inspector の最上部で「**チャンネル設定の編集 (Edit Channel Settings)**」をクリックします。
- トラックリストでトラックを選択し、トラック上で「**チャンネル設定の編集 (Edit Channel Settings)**」をクリックします。



「チャンネル設定 (Channel Settings)」ウィンドウは、以下のいくつかのセクションに分かれます。

1 ツールバー

ツールバーには、「チャンネル設定 (Channel Settings)」ウィンドウの設定や機能のためのツールやショートカットが表示されます。

2 Inserts/Strip

「Inserts」セクションには、チャンネルの Insert エフェクトを読み込むことができる Insert エフェクトスロットがあります。

「Strip」セクションでは、内蔵されている個別チャンネル用プラグインモジュールを読み込みます。

3 チャンネルストリップ (Channel Strip)/EQ (Equalizer)

「チャンネルストリップ (Channel Strip)」セクションでは、内蔵されている個別チャンネル用プラグインモジュールを読み込みます。

「EQ (Equalizer)」セクションは、各オーディオチャンネル用に最大4バンドのパラメトリックEQを内蔵しています。

4 Sends

「Sends」セクションは、Send エフェクトを読み込みできる Send エフェクトスロットを装備しています。

5 フェーダー

フェーダーセクションは現在のチャンネルを表示します。

これらのセクションは、「チャンネル設定 (Channel Settings)」ウィンドウの左のゾーンと右のゾーンに配置されています。

関連リンク

- [チャンネル設定 - チャンネル Inserts \(402 ページ\)](#)
- [チャンネル設定 - チャンネルストリップ \(403 ページ\)](#)
- [チャンネル設定 - EQ \(408 ページ\)](#)
- [チャンネル設定 - チャンネル Sends \(409 ページ\)](#)
- [チャンネル設定 - チャンネルフェーダー \(410 ページ\)](#)
- [EQ の設定 \(384 ページ\)](#)

「チャンネル設定 (Channel Settings)」ウィンドウのツールバー

「チャンネル設定 (Channel Settings)」ウィンドウのツールバーには、「チャンネル設定 (Channel Settings)」ウィンドウの設定、機能のためのツール、およびショートカットがあります。

チャンネルナビゲーション

前の編集チャンネルへ移動 (Go to Last Edited Channel)



最後に編集したチャンネルを「チャンネル設定 (Channel Settings)」ウィンドウに表示します。この機能は、編集したチャンネルが2つ以上ある場合のみ利用できます。

次の編集チャンネルへ移動 (Go to Next Edited Channel)



次のチャンネルを「チャンネル設定 (Channel Settings)」ウィンドウに表示します。この機能は、編集したチャンネルが2つ以上ある場合のみ利用できます。

前の MixConsole チャンネルへ移動 (Go to Previous MixConsole Channel)



前の MixConsole チャンネルを「チャンネル設定 (Channel Settings)」ウィンドウに表示します。

次の MixConsole チャンネルへ移動 (Go to Next MixConsole Channel)



次の MixConsole チャンネルを「チャンネル設定 (Channel Settings)」ウィンドウに表示します。

チャンネルを検索 (Search Channels)



特定のチャンネルを検索して「チャンネル設定 (Channel Settings)」ウィンドウに表示します。

左の分割線

左の分割線

分割線の左に配置されたツールが常に表示されます。

チャンネルソース

入力 (Input)

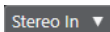

入力チャンネルの名前が開きます。

入力へ移動 (Go to Input)/入力を選択 (Select an Input)



入力チャンネルを「チャンネル設定 (Channel Settings)」ウィンドウに表示します。

チャンネル名

チャンネル名 (Channel Name)



「チャンネル設定 (Channel Settings)」ウィンドウに表示されているチャンネルの名前を表示します。

チャンネルの出力先

出力へ移動 (Go to Output)/出力を選択 (Select an Output)



出力チャンネルを「チャンネル設定 (Channel Settings)」ウィンドウに開きます。

出力 (Output)

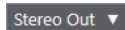

出力チャンネルの名前が表示されます。

インストゥルメントを編集

VST インストゥルメントの編集 (Edit VST Instrument)



VST インストゥルメントのコントロールパネルを開きます。これは MIDI およびインストゥルメントチャンネルにのみ使用できます。

出力チェーン

出力チェーンを表示 (Show Output Chain)



出力チェーンを表示します。この機能を利用して、さらに複雑な出力ルーティングを記録できます。

トラックテンプレート

トラックプリセットの読み込み/保存 (Load/Save Track Preset)



トラックプリセットを読み込み/保存します。

トラックプリセットを再読み込み (Reload Track Preset)



トラックプリセットを再度読み込みます。

チャンネル機能

機能メニュー (Functions Menu)



「チャンネル設定 (Channel Settings)」機能を選択できるポップアップメニューが開きます。

ウィンドウゾーンコントロール

ウィンドウレイアウトの設定 (Set up Window Layout)



ウィンドウレイアウトを設定できます。

ツールバーを設定 (Set up Toolbar)



ポップアップメニューが開き、どのツールバーの要素を表示/非表示にするか設定できます。

チャンネル設定 – チャンネル Inserts

チャンネル Inserts セクションは「チャンネル設定 (Channel Settings)」ウィンドウに表示されます。

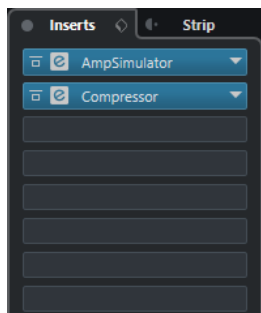

Inserts をバイパス (Bypass Inserts)

チャンネルの Insert エフェクトをバイパスします。

Inserts

チャンネルに Insert エフェクトを追加します。

プリセットの管理 (Preset Management)

FX チェーンプリセットを読み込み/保存します。

Channel Strip を Inserts の前に/後に (Move Channel Strip to Pre/Post-Inserts Position)

信号の流れにおける Pre フェーダーポジションまたは Post フェーダーポジションに、チャンネルストリップを移動します。

Strip

チャンネルのチャンネルストリップモジュールを有効化および設定します。

ルーティング (Routing)

Insert エフェクトのルーティングを設定します。

関連リンク

[チャンネル設定 \(Channel Settings\)](#) (398 ページ)

チャンネル設定 – チャンネルストリップ

「チャンネルストリップ (Channel Strip)」/「EQ (Equalizer)」セクションは「チャンネル設定 (Channel Settings)」ウィンドウに表示されます。



チャンネルストリップをバイパス (Bypass Channel Strip)

チャンネルのチャンネルストリップモジュールをバイパスします。

補足

[Alt/Opt] を押しながらこのボタンをクリックすると、チャンネルのチャンネルストリップモジュールをリセットできます。

チャンネルストリップ (Channel Strip)

チャンネルのチャンネルストリップモジュールを有効化および設定します。

プリセットの管理 (Preset Management)

ストリッププリセットを読み込み/保存します。

チャンネルストリップモジュール

以下のチャンネルストリップモジュールが表示されます。

- Noise Gate
- Comp
- EQ
- Tools
- Sat
- Limit

チャンネルストリップモジュールを信号の流れのどこに配置するかは、ドラッグして変更できます。

関連リンク

[Noise Gate](#) (387 ページ)

[Comp](#) (387 ページ)

[EQ](#) (389 ページ)

- [ツール \(390 ページ\)](#)
- [Sat \(391 ページ\)](#)
- [Limit \(392 ページ\)](#)
- [チャンネル設定 \(Channel Settings\) \(398 ページ\)](#)

Standard Compressor – 詳細ビュー

Standard Compressor には、より詳細なコントロールとメーターの値の読み出しが利用できる詳細ビューがあります。

- 詳細ビューを開くには、「モジュールを編集 (Edit Module)」  をクリックします。



詳細ビューでは、以下の追加パラメーターが利用できます。

- ソフトニー/ハイレシオ
- ホールド
- アナリシス
- ドライミックス
- 入力ゲインメーター
- 出力ゲインメーター
- ゲインリダクションメーター

「モジュールを閉じる (Close Module)」  をクリックして、詳細ビューを閉じます。

関連リンク

[Standard Compressor \(387 ページ\)](#)

Tube Compressor – 詳細ビュー

Tube Compressor には、より詳細なコントロールとメーターの値の読み出しが利用できる詳細ビューがあります。

- 詳細ビューを開くには、「モジュールを編集 (Edit Module)」  をクリックします。



詳細ビューでは、以下の追加パラメーターが利用できます。

- 符号
- Ratio の Low/High スイッチ
- サイドチェーンセクション (周波数、フィルタータイプ、Q ファクター、モニタリングの各コントロール)
- 入力ゲインメーター
- 出力ゲインメーター

「モジュールを閉じる (Close Module)」  をクリックして、詳細ビューを閉じます。

関連リンク

[Tube Compressor](#) (388 ページ)

VintageCompressor - 詳細ビュー

VintageCompressor には、より詳細なコントロールとメーターの値の読み出しが利用できる詳細ビューがあります。

- 詳細ビューを開くには、「モジュールを編集 (Edit Module)」  をクリックします。



詳細ビューでは、以下の追加パラメーターが利用できます。

- ミックス
- Ratio ボタン
- 入力ゲインメーター
- 出力ゲインメーター
- ゲインリダクションメーター

「モジュールを閉じる (Close Module)」  をクリックして、詳細ビューを閉じます。

関連リンク

[VintageCompressor \(389 ページ\)](#)

Maximizer – 詳細ビュー

Maximizer には、より詳細なコントロールとメーターの値の読み出しが利用できる詳細ビューがあります。

- 詳細ビューを開くには、「モジュールを編集 (Edit Module)」  をクリックします。



詳細ビューでは、以下の追加パラメーターが利用できます。

- Classic
このモードはあらゆるスタイルの音楽に適しています。
- Modern
このモードは特に現代的な音楽に適しています。「Release」では全体のリリースタイムを設定でき、「Recover」ではリリース部分の開始位置の信号の復帰を早めることができます。
- Soft Clip
オンにすると、信号の制限またはクリッピングが緩やかに開始され、オーディオ素材に温かみのあるチューブのような特性を加える倍音が生成されます。
- ゲインリダクション付き高解像度入出力メーター。

「モジュールを閉じる (Close Module)」  をクリックして、詳細ビューを閉じます。

関連リンク

[Maximizer \(392 ページ\)](#)

チャンネル設定 - EQ

「チャンネルストリップ (Channel Strip)」/「EQ (Equalizer)」セクションは「チャンネル設定 (Channel Settings)」ウィンドウに表示されます。



EQ をバイパス (Bypass Equalizers)

チャンネルの EQ 設定をバイパスします。

補足

[Alt/Opt] を押しながらこのボタンをクリックすると、EQ をリセットできます。

プリセットの管理 (Preset Management)

EQ プリセットを読み込み/保存します。

イコライザー設定 (Equalizer Settings)

「イコライザー設定 (Equalizer Settings)」パネルを開きます。

EQ ディスプレイ

複数のモードを持つ大型 EQ カーブディスプレイで、4 バンドの EQ 設定を行なえます。

EQ コントロール

複数のモードを持つ大型 EQ カーブディスプレイで、4 バンドの EQ 設定を行なえます。

関連リンク

[チャンネル設定 \(Channel Settings\)](#) (398 ページ)

「イコライザー設定 (Equalizer Settings)」パネル

「イコライザー設定 (Equalizer Settings)」パネルでは、EQ を設定できます。

- 「イコライザー設定 (Equalizer Settings)」パネルを開くには、「チャンネル設定 (Channel Settings)」ウィンドウの「EQ (Equalizer)」セクションで、「イコライザー設定 (Equalizer Settings)」をクリックします。

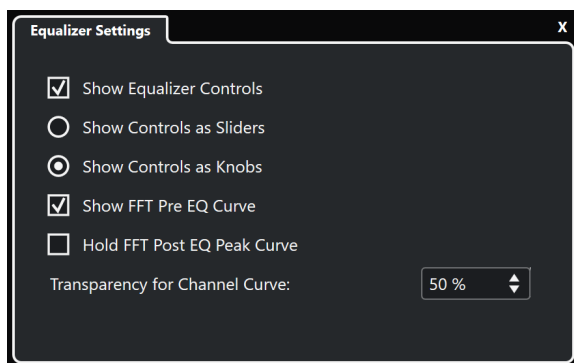

EQ コントロールを表示 (Show Equalizer Controls)

EQ コントロールの表示/非表示を切り替えます。

コントロールをスライダーとして表示 (Show Controls as Sliders)

EQ コントロールをスライダーとして表示します。

コントロールをノブとして表示 (Show Controls as Knobs)

EQ コントロールをノブとして表示します。

FFT の Pre EQ カーブを表示 (Show FFT Pre EQ Curve)

参照チャンネルの FFT (Fast Fourier Transform: 高速フーリエ変換) 入力カーブの表示/非表示を切り替えます。

FFT の Post EQ のピークカーブをホールド (Hold FFT Post EQ Peak Curve)

参照チャンネルの FFT (Fast Fourier Transform: 高速フーリエ変換) 出力カーブのピーク値をホールドします。

チャンネルカーブの透明度 (Transparency for Channel Curve)

スペクトラルカーブの塗りつぶされた領域の透明度を調節できます。

チャンネル設定 – チャンネル Sends

チャンネル Sends セクションは「チャンネル設定 (Channel Settings)」ウィンドウに表示されます。

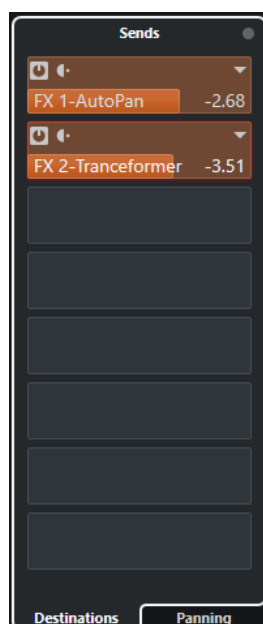

Sends をバイパス (Bypass Sends)

チャンネルの Send エフェクトをバイパスします。

Sends—Send 先 (Sends—Destinations)

チャンネルの Send エフェクトの Send 先を設定できます。

Sends—パン (Sends—Panning)

Send エフェクトのパンを設定できます。

関連リンク

[チャンネル設定 \(Channel Settings\)](#) (398 ページ)

チャンネル設定 - チャンネルフェーダー

チャンネルフェーダーセクションは「[チャンネル設定 \(Channel Settings\)](#)」ウィンドウに表示されません。



このコントロールは **MixConsole** のフェーダーセクションと同じです。

関連リンク

[フェーダーセクション](#) (372 ページ)

[チャンネル設定 \(Channel Settings\)](#) (398 ページ)

MixConsole のキーボードフォーカス

左ゾーン、チャンネルラックセクション、フェーダーセクションを、コンピューターのキーボードでコントロールできます。

キーボード操作のためには、セクションにフォーカスがある必要があります。セクションにキーボードフォーカスがあるとき、セクションを囲む境界線が特定の色で強調表示されます。

キーボードフォーカスをアクティブにする

MixConsole をキーボードで制御できるようにするには、キーボードフォーカスをアクティブにする必要があります。

手順

1. キーボードフォーカスをアクティブにするには、セクションの空白部分をクリックします。

2. 次のセクションをアクティブにするには、**[Tab]** を押します。これによって、セクションを次々に切り替えられます。
 3. 1つ前のセクションをアクティブにするには、**[Shift]+[Tab]** を押します。
-

セクション内を移動する

セクションのフォーカスがアクティブになると、コンピューターのキーボードを使用して操作できます。チャンネルラックセクションとフェーダーセクションでは、キーボードコントロール用に選択されたコントロールは赤い枠で囲まれます。

選択できる手順

- コントロール間を移動するには、**[↑]**、**[↓]**、**[←]**、**[→]** キーを使用します。
 - スイッチをオン/オフするには、**[Return]** を押します。
 - アクティブなラックを折りたたんだり展開したり、スロット内の数値欄を開いたり閉じたり、読み込み済みプラグイン用にプラグインパネルを開くには、**[Return]** を押します。
 - 左の領域にあるコントロールにアクセスするには、**[Ctrl]/[command]+[Return]** を押します。
 - 中央の領域にあるコントロールにアクセスするには、**[Return]** を押します。
 - 右の領域にあるコントロールにアクセスするには、**[Alt/Opt]+[Return]** を押します。
 - ポップアップメニューやプラグインパネルを閉じるには、**[Esc]** を押します。
 - 読み込み済みプラグインをオン/オフするには、**[Ctrl]/[command]+[Alt/Opt]+[Return]** を押します。
-

オーディオエフェクト

Cubase には、数々のエフェクトプラグインが付属しており、オーディオ、グループ、インストゥルメントチャンネルの処理に使用できます。

エフェクトやそのパラメーターの詳細については、『プラグインリファレンス』を参照してください。

Insert エフェクトと Send エフェクト

Insert エフェクトまたは Send エフェクトを使用すると、オーディオチャンネルにエフェクトを適用できます。

Insert エフェクト

Insert エフェクトは、オーディオチャンネルの信号の流れの中に Insert される (差し込まれる) エフェクトです。つまり、チャンネル信号のすべてがエフェクトを通過します。

1 つのチャンネルに最大 16 つの Insert エフェクトを追加できます。

Insert エフェクトは、ディストーションやフィルター、ダイナミクス系エフェクト、その他サウンドの性質を全体的に変化させる場合に使用します。

Insert エフェクトの追加や編集には、以下の「Inserts」セクションを使用します。

- MixConsole の「Inserts」ラック。

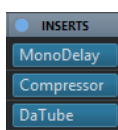

- 「チャンネル設定 (Channel Settings)」ウィンドウの「Inserts」セクション。

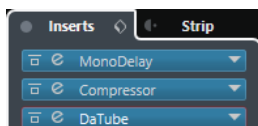

- インспекターの「Inserts」セクション。

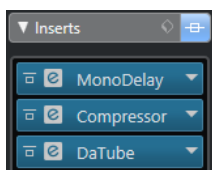

Send エフェクト

Send エフェクトは、FX チャンネルトラックに追加できます。処理が必要なオーディオデータを Send エフェクトに接続できます。つまり、Send エフェクトはオーディオチャンネルのシグナルパス (信号の流れ) の外に位置します。

各オーディオチャンネルには 8 つの Send が用意されています。それぞれを自由にエフェクトへ (またはエフェクトのチェーンへ) 接続できます。

Send エフェクトは以下の場合に使用します。

- 各チャンネルで個別にドライサウンドとウェットサウンドのバランスを調節するとき。
- 複数のオーディオチャンネルに同じエフェクトを使用するとき。

Send エフェクトの編集には、以下の「Sends」セクションを使用します。

- MixConsole の「Sends」ラック。

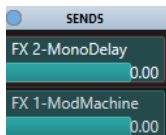

-
- インспекターの「Sends」セクション。

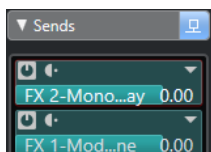

関連リンク

[ダイレクトオフラインプロセッシング](#) (442 ページ)

VST 形式

Cubase では VST 形式を使用しているため、オーディオエフェクトを統合できます。現時点では、VST 3 および VST 2 形式をサポートしています。

VST 3 対応プラグインは、スマートプラグイン処理やサイドチェーン入力などの改良が施されています。VST 3 は、VST 2 との下位互換性も完全に維持されています。

スマートプラグイン処理

スマートプラグイン処理では、信号が存在しない場合にプラグインの処理を停止できます。これにより、無音部分での CPU 負荷を軽減でき、より多くのエフェクトを読み込めるようになります。

スマートプラグイン処理を有効にするには、「環境設定 (Preferences)」ダイアログの「VST」 - 「プラグイン (Plug-ins)」ページで「オーディオ信号がない場合は VST 3 プラグインの処理を停止する (Suspend VST 3 plug-in processing when no audio signals are received)」をオンにします。

補足

プロジェクト上で最大数のイベントが同時に再生されている部分でプロセッサの負荷を調べ、あらゆるタイムポジションでシステムが必要なパフォーマンスに対応できるかどうかを確認してください。

サイドチェーン入力

いくつかの VST 3 エフェクトにはサイドチェーン入力を用意されています。これらのエフェクトでは、サイドチェーン入力に接続された外部信号を通してエフェクト動作をコントロールできます。

エフェクト処理はメインのオーディオ信号に適用されます。

関連リンク

[サイドチェーン](#) (425 ページ)

プラグインの遅れを補正

オーディオエフェクトの一部、特に「先読み (ルックアヘッド)」機能を持つダイナミクス系プラグインでは、入力されたオーディオ信号を処理するのに若干の時間を要する場合があります。結果として出力がわずかに遅れます。この問題に対処するために、Cubase ではプラグインの遅れを補正します。

プラグインの遅れを補正する機能は、オーディオの流れの入り口から出口に至るまで、全オーディオチャンネルの同期とタイミングを維持できるように設計されています。

先読み (ルックアヘッド) 機能を持つ VST 3 のダイナミクス系プラグインは、「Live」ボタンによって先読み (ルックアヘッド) 機能を停止することもできます。そうするとリアルタイム録音の際にレイテンシーの影響を最小限に抑えられます。詳細については、『プラグインリファレンス』を参照してください。

VST インストゥルメントのリアルタイム録音やリアルタイム再生でレイテンシーを回避するには、「**プラグインディレイ補正の解除 (Constrain Delay Compensation)**」も有効です。

関連リンク

[プラグインディレイ補正の解除 \(688 ページ\)](#)

[MixConsole ウィンドウ \(355 ページ\)](#)

テンポ同期

プラグインは、Cubase のタイミングとテンポの情報を受信できます。これは、プラグインのパラメーター (モジュレーションレートやディレイのスピードなど) をプロジェクトのテンポに同期させる場合に有効です。

タイミングとテンポの情報は、VST 2.0 形式以降のプラグインで使用できます。

テンポの同期を設定するには、基本音値を指定する必要があります。ストレート、3 連符、付点音符 (1/1 ~ 1/32) の値に対応できます。

付属のエフェクトの詳細については、『プラグインリファレンス』を参照してください。

Insert エフェクト

Insert エフェクトは、オーディオチャンネルの信号の流れの中に Insert できる (差し込める) エフェクトです。つまり、チャンネル信号のすべてがエフェクトを通過します。

最大 16 個の異なる Insert エフェクトを各オーディオ関連チャンネル (オーディオトラック、グループチャンネルトラック、FX チャンネルトラック、インストゥルメントチャンネル) または出力バスに Insert できます。

信号は、スロットの位置に応じて Insert エフェクトを上から下へ通過します。

すべてのチャンネルの Post フェーダー Insert スロットを設定できます。Post フェーダー Insert スロットは、常に Post EQ および Post フェーダーとなります。

補足

MixConsole にすべての Post フェーダースロットを表示するには、「**ラック設定 (Rack Settings)**」を開き、「**すべてのスロットを表示 (Fixed Number of Slots)**」をオンにします。

Post フェーダースロットは、エフェクト後もレベルを維持したい Insert エフェクトに使用します。出力バスなどの Post フェーダー Insert エフェクトとしてディザリングやマキシマイザーが一般的に使用されます。

補足

複数のチャンネルでエフェクトを同じ設定で使用するには、グループチャンネルを設定し、そのエフェクトをグループの1つの Insert として使用します。

関連リンク

[ディザリングエフェクト \(430 ページ\)](#)

[Pre フェーダー/Post フェーダースロットの数を変更する \(382 ページ\)](#)

[グループチャンネルに Insert エフェクトを追加 \(416 ページ\)](#)

[「ラック設定 \(Rack Settings\)」メニュー \(369 ページ\)](#)

Insert エフェクトを追加する

オーディオチャンネルに Insert エフェクトを追加すると、オーディオが Insert エフェクトにルーティングされます。

手順

1. オーディオトラックを選択します。
2. トラックリストで、「チャンネル設定の編集 (Edit Channel Settings)」をクリックします。
オーディオチャンネルの「チャンネル設定 (Channel Settings)」ウィンドウが開きます。
3. 「Inserts」セクションで、「Inserts」タブの1番上にある Insert スロットをクリックし、セレクトバーからエフェクトを選択します。

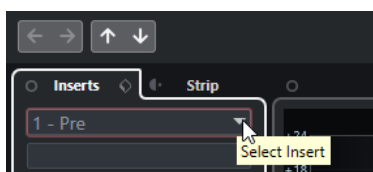

結果

選択した Insert エフェクトが読み込まれて有効になり、オーディオがエフェクトにルーティングされます。エフェクトのコントロールパネルが開きます。

関連リンク

[エフェクトのコントロールパネル \(430 ページ\)](#)

バスに Insert エフェクトを追加

入力バスに Insert エフェクトを追加した場合、エフェクトサウンドは録音されたオーディオファイルに含まれた状態で記録されています。出力バスに Insert エフェクトを追加すると、そのバスにルーティングされたすべてのオーディオに影響が及びます。出力バスに追加される Insert エフェクトは、マスターエフェクトと呼ばれることもあります。

手順

1. 「スタジオ (Studio)」 > 「MixConsole」を選択し、MixConsole を開きます。
2. フェーダーセクションで、以下のいずれかの操作を行ないます。
 - 入力チャンネルを選択し、「チャンネル設定の編集 (Edit Channel Settings)」をクリックして、入力バスを編集します。
 - 出力チャンネルを選択し、「チャンネル設定の編集 (Edit Channel Settings)」をクリックして、出力バスを編集します。

選択したチャンネルの「**チャンネル設定 (Channel Settings)**」ウィンドウが開きます。

3. 「**Inserts**」セクションで、「**Inserts**」タブの1番上にあるInsert スロットをクリックし、セレクトターからエフェクトを選択します。

結果

選択した Insert エフェクトがバスに追加され有効になります。エフェクトのコントロールパネルが開きます。

グループチャンネルに Insert エフェクトを追加

グループチャンネルに Insert エフェクトを追加すると、複数のオーディオトラックに同じエフェクトを適用できます。

手順

1. トラックリストのグローバルトラックコントロールの領域で、「**トラックを追加 (Add Track)**」 をクリックします。
2. 「**グループ (Group)**」をクリックします。
3. 「**オーディオ出力 (Audio Outputs)**」ポップアップメニューを開いて、希望する出力バスを選択します。
4. 「**トラックを追加 (Add Track)**」をクリックします。
グループトラックがトラックリストに追加されます。
5. グループトラックの**インスペクター**で、「**Inserts**」セクションを開きます。
6. 1番上のエフェクトスロットをクリックし、セレクトターからエフェクトを選択します。
7. オーディオトラックの**インスペクター**で、「**アウトプットのルーティング (Output Routing)**」ポップアップメニューを開き、グループを選択します。

結果

オーディオトラックの信号がグループチャンネルにルーティングされ、Insert エフェクトを通過します。

関連リンク

[「トラックを追加 \(Add Track\)」ダイアログ - グループチャンネル \(136 ページ\)](#)

選択したチャンネルにグループチャンネルを追加する

選択した複数のチャンネルにグループチャンネルを追加できます。

前提条件

グループチャンネルにルーティングするトラックをプロジェクトに作成しておきます。

手順

1. トラックリストで、グループチャンネルにルーティングするトラックを右クリックして、「**トラックを追加 (Add Track)**」 > 「**選択チャンネルにグループチャンネル (Group Channel to Selected Channels)**」を選択します。
2. 「**トラックを追加 (Add Track)**」ダイアログで、「**構成 (Configuration)**」ポップアップメニューを開き、グループチャンネルトラックのチャンネル構成を選択します。
3. 「**フォルダー設定 (Folder Setup)**」ポップアップメニューを開いて、グループチャンネルトラックを専用フォルダー内に作成するか、それ以外の場所に作成するかを選択します。

4. 「OK」をクリックします。

結果

グループチャンネルトラックがトラックリストに追加されます。選択したトラックの「出力 (Output Routing)」ポップアップメニューで、グループが選択された状態になります。トラックがグループチャンネルにルーティングされます。

関連リンク

[「トラックを追加 \(Add Track\)」ダイアログ - グループチャンネル \(136 ページ\)](#)

Insert エフェクトをコピーする

他のオーディオチャンネルまたは同じオーディオチャンネルの他のスロットから Insert エフェクトをコピーして、オーディオチャンネルにエフェクトを追加できます。

前提条件

オーディオチャンネルに Insert エフェクトを少なくとも 1 つ設定しておきます。

手順

1. 「スタジオ (Studio)」 > 「MixConsole」を選択します。
 2. 「Inserts」ラックで、コピーしたい Insert エフェクトを選択します。
 3. **[Alt/Opt]** を押しながら、Insert エフェクトを Insert スロットにドラッグします。
-

結果

Insert エフェクトがコピーされます。コピー先にすでに Insert エフェクトが入っていた場合、既存のエフェクトは 1 つ下のスロットに移動します。

Insert エフェクトの順序を変更する

オーディオチャンネルの信号の流れの中に差し込まれている Insert エフェクトを、同じチャンネルの別のスロットに移動できます。また、別のオーディオチャンネルに Insert エフェクトを移動できます。

前提条件

オーディオチャンネルに Insert エフェクトを少なくとも 1 つ設定しておきます。

手順

1. 「スタジオ (Studio)」 > 「MixConsole」を選択します。
 2. 「Inserts」ラックで、順序を変更したい Insert エフェクトを選択します。
 3. Insert エフェクトを別の Insert スロットにドラッグします。
-

結果

そのエフェクトは元のスロットから削除され、新しいスロットに移動します。移動先にすでに Insert エフェクトが入っていた場合、そのエフェクトは次の Insert スロットに移動します。

Insert エフェクトをオフにする

エフェクトで処理せずにトラックを試聴したいが、そのエフェクトを Insert スロットから完全に削除したくない場合、そのエフェクトをオフにできます。

前提条件

オーディオチャンネルに Insert エフェクトを設定しておきます。

手順

1. トラックリストで、オフにしたい Insert エフェクトを含むオーディオトラックを選択します。
2. インспекターで、「Inserts」セクションを開き、**[Alt/Opt]** を押しながら「Insert をバイパス (Bypass Insert)」をクリックします。

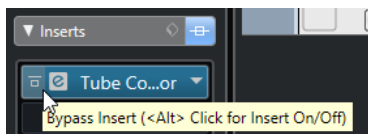

結果

エフェクトがオフになり、すべての処理機能が停止されますが、エフェクトは読み込まれたままです。

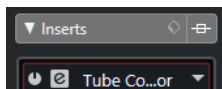

Insert エフェクトをバイパスする

特定のエフェクトで処理せずにトラックを試聴したいが、そのエフェクトを Insert スロットから完全に削除したくない場合、そのエフェクトをバイパスできます。バイパスしたエフェクトは、バックグラウンドで処理を続行しています。これにより、元の信号と処理した信号をノイズなしで比較できます。

前提条件

オーディオチャンネルに Insert エフェクトを設定しておきます。

手順

1. トラックリストで、バイパスしたい Insert エフェクトを含むオーディオトラックを選択します。
2. インспекターで、「Inserts」セクションを開き、「Insert をバイパス (Bypass Insert)」をクリックします。

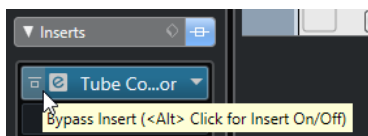

結果

エフェクトはバイパスされますが、バックグラウンドで処理を続行しています。

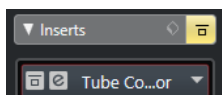

Insert エフェクトを削除する

手順

1. トラックリストで、削除する Insert エフェクトを含むオーディオトラックを選択します。
2. インスペクターで「Inserts」セクションを開きます。
3. 削除するエフェクトの「Insert を選択 (Select Insert)」をクリックします。
4. エフェクトセレクターで、「No Effect」を選択します。

結果

Insert エフェクトがオーディオチャンネルから削除されます。

Insert エフェクトをフリーズする

オーディオトラックとその Insert エフェクトをフリーズすると、CPU の負荷を軽減できます。ただし、フリーズされたトラックはロックされます。つまり、トラックをフリーズすると、Insert エフェクトの編集、削除、追加ができません。

前提条件

トラックの設定をすべて完了させ、それ以上編集の必要がない状態にしておきます。

手順

1. フリーズしたいオーディオトラックのインスペクターで、「オーディオチャンネルをフリーズ (Freeze Audio Channel)」をクリックします。



2. 「チャンネルのフリーズオプション (Freeze Channel Options)」ダイアログで、「テールサイズ (Tail Size)」を秒単位で設定します。

テールタイムはレンダリングされたファイルの最後に追加の時間を設定するものです。この処理により、リバーブやディレイ成分が途切れないように自然にフェードアウトします。

結果

- オーディオトラックの出力がオーディオファイルに書き出されます。再生されるサウンドはフリーズ前と変わりません。
- CPU への負荷が軽減されます。
- 「オーディオチャンネルをフリーズ (Freeze Audio Channel)」ボタンが点灯します。
- トラックコントロールがグレー表示になります。
- オーディオイベントがロックされます。
- レベルとパン、EQ 設定とエフェクト Send は引き続き調節できます。

補足

オーディオファイルは、次の場所の「フリーズ (Freeze)」フォルダーに保存されます。

- Windows: プロジェクトフォルダー内
- macOS: ユーザー/ドキュメント (User/Documents)

手順終了後の項目

トラックのフリーズを解除するには、「**フリーズ (Freeze)**」を再度クリックします。

関連リンク

[複数のトラックをフリーズする \(168 ページ\)](#)

VST エフェクトセクター

VST エフェクトセクターでは、アクティブなコレクションから VST エフェクトを選択できます。

- VST エフェクトセクターを開くには、オーディオトラックの**インスペクター**の「**Inserts**」セクションを開き、Insert スロットで「**Insert を選択 (Select Insert)**」をクリックします。

使用できるコントロールを以下に示します。

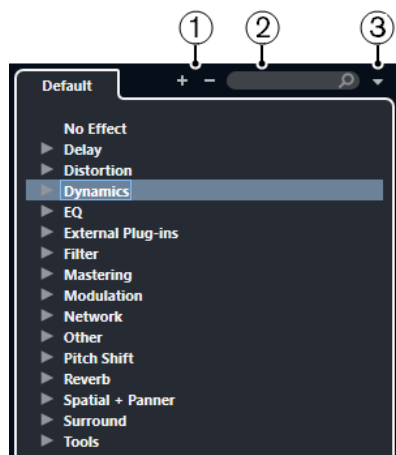

1 詳細ツリー (Expand Tree)/概要ツリー (Collapse Tree)

ツリーを展開または折りたたみます。

2 VST エフェクトを検索

名前か名前の一部、またはカテゴリーを入力して、VST エフェクトを検索できます。

3 プラグインのコレクションとオプション (Plug-in Collections and Options)

コレクションを選択します。

「**デフォルト (Default)**」のコレクションを選択した場合、「**カテゴリー順に並べ替え (Sort By Category)**」または「**メーカー順に並べ替え (Sort by Vendor)**」を選択できます。これによりデフォルトのコレクションを並べ替えられます。

Send エフェクト

Send エフェクトは、オーディオチャンネルのシグナルパス (信号の流れ) の外に位置します。処理するオーディオデータをエフェクトに送る必要があります。

- FX チャンネルトラックを Send 先として選択できます。
- 異なる Send をそれぞれ別の FX チャンネルにルーティングできます。
- 各エフェクト Send のレベルを操作して FX チャンネルに送る信号の量をコントロールできます。

補足

「**環境設定 (Preferences)**」ダイアログの「**VST**」ページで、デフォルトの Send レベルを設定できます。**[Ctrl]/[command]** を押しながらかlickすると、Send レベルがこのデフォルト値に設定されます。

これを行なうには、FX チャンネルトラックを作成してください。

関連リンク

[FX チャンネルトラック \(421 ページ\)](#)

[VST \(1150 ページ\)](#)

FX チャンネルトラック

FX チャンネルトラックをオーディオの Send 先として選択できます。FX チャンネルに送られたオーディオは、そこで設定されているすべての Insert エフェクトを経由します。

- FX チャンネルに複数の Insert エフェクトを追加できます。
信号は上から下へ、直列にエフェクトを通過します。
- FX チャンネルトラックの名前は、他のトラックと同じように変更できます。
- オートメーショントラックを FX チャンネルトラックに追加できます。
これにより、各種のエフェクトパラメーターをオートメーションできます。
- エフェクトリターンを任意の出力バスにルーティングできます。
- FX チャンネルは **MixConsole** で調節できます。
エフェクトリターンのレベル、バランス、EQ などの調節ができます。

FX チャンネルトラックを追加する際に、FX チャンネルトラックを専用フォルダー内に作成するか、それ以外の場所に作成するかを選択できます。「**フォルダー内に作成 (Create Inside Folder)**」を選択すると、FX チャンネルトラックが専用フォルダー内に表示されます。

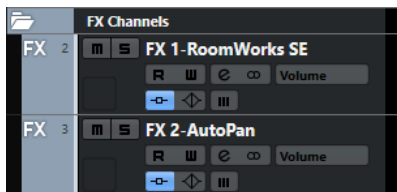

こうしておく、全体像を把握しやすくなり、FX チャンネルトラックの編集が容易になります。

補足

画面上のスペースを節約するには、FX チャンネルフォルダーを折りたたみます。

関連リンク

[FX チャンネルトラックを追加する \(421 ページ\)](#)

FX チャンネルトラックを追加する

手順

1. トラックリストのグローバルトラックコントロールの領域で、「**トラックを追加 (Add Track)**」  をクリックします。
2. 「**エフェクト (Effect)**」をクリックします。
3. 「**エフェクト (Effect)**」ポップアップメニューを開いて、FX チャンネルトラックのエフェクトを選択します。
4. 「**構成 (Configuration)**」ポップアップメニューを開いて、FX チャンネルトラックのチャンネル構成を選択します。

5. 「**フォルダー設定 (Folder Setup)**」ポップアップメニューを開いて、FX チャンネルトラックを専用フォルダー内に作成するか、それ以外の場所に作成するかを選択します。
 6. 「**トラックを追加 (Add Track)**」をクリックします。
-

結果

トラックリストに FX チャンネルトラックが追加され、選択したエフェクトが FX チャンネルの最初の未使用 Insert エフェクトスロットに読み込まれます。

関連リンク

[「トラックを追加 \(Add Track\)」ダイアログ - エフェクト \(139 ページ\)](#)

Send スロットに FX チャンネルを追加する

手順

1. トラックリストで、FX チャンネルを追加するトラックを選択します。
 2. **インスペクター**で「**Sends**」セクションを開きます。
 3. FX チャンネルの Send スロットを右クリックして、「**Send <番号> に FX チャンネルを追加 (Add FX Channel to Send)**」を選択します。
 4. 「**エフェクト (Effect)**」ポップアップメニューを開いて、FX チャンネルトラックのエフェクトを選択します。
 5. 「**構成 (Configuration)**」ポップアップメニューを開いて、FX チャンネルトラックのチャンネル構成を選択します。
 6. 「**フォルダー設定 (Folder Setup)**」ポップアップメニューを開いて、FX チャンネルトラックを専用フォルダー内に作成するか、それ以外の場所に作成するかを選択します。
 7. 「**トラックを追加 (Add Track)**」をクリックします。
-

結果

FX チャンネルトラックがトラックの Send スロットに追加されます。

選択したチャンネルに FX チャンネルを追加する

前提条件

FX チャンネルを追加するトラックをプロジェクトに作成しておきます。

手順

1. トラックリストで、FX チャンネルを追加するトラックをすべて選択します。
 2. いずれかのトラックを右クリックして、「**トラックを追加 (Add Track)**」 > 「**選択チャンネルに FX チャンネル (FX Channel to Selected Channels)**」を選択します。
 3. 「**トラックを追加 (Add Track)**」ダイアログで「**エフェクト (Effect)**」ポップアップメニューを開き、FX チャンネルトラックのためのエフェクトを選択します。
 4. 「**構成 (Configuration)**」ポップアップメニューを開いて、FX チャンネルトラックのチャンネル構成を選択します。
 5. 「**フォルダー設定 (Folder Setup)**」ポップアップメニューを開いて、FX チャンネルトラックを専用フォルダー内に作成するか、それ以外の場所に作成するかを選択します。
 6. 「**OK**」をクリックします。
-

結果

FX チャンネルトラックがトラックリストに追加されます。選択したエフェクトが、FX チャンネルの最初の未使用 Insert エフェクトスロットに読み込まれるとともに、選択したすべてのチャンネルの最初の未使用 Send エフェクトスロットに読み込まれます。

関連リンク

[「トラックを追加 \(Add Track\)」ダイアログ - エフェクト \(139 ページ\)](#)

FX チャンネルトラックに Insert エフェクトを追加する

Insert エフェクトを FX チャンネルトラックに追加できます。

前提条件

FX チャンネルトラックを追加して、「**アウトプットのルーティング (Output Routing)**」ポップアップメニューから適切な出力バスを設定しておきます。

手順

1. FX チャンネルのトラックリストで、「**チャンネル設定の編集 (Edit Channel Settings)**」をクリックします。
FX チャンネルトラックの「**チャンネル設定 (Channel Settings)**」ウィンドウが開きます。
2. 「**Inserts**」セクションで、「**Inserts**」タブの Insert スロットをクリックし、セレクターからエフェクトを選択します。

結果

選択したエフェクトが、Insert エフェクトとして FX チャンネルトラックに追加されます。

FX チャンネルにオーディオチャンネルをルーティングする

オーディオチャンネルの Send を FX チャンネルにルーティングすると、オーディオは FX チャンネルに設定されている Insert エフェクトを経由します。

手順

1. オーディオトラックを選択します。
2. トラックリストで、「**チャンネル設定の編集 (Edit Channel Settings)**」をクリックし、「**チャンネル設定 (Channel Settings)**」ウィンドウを開きます。
3. 「**Sends**」セクションで、エフェクトスロットの「**Send 先を選択 (Select Destination)**」をクリックし、セレクターから FX チャンネルトラックを選択します。

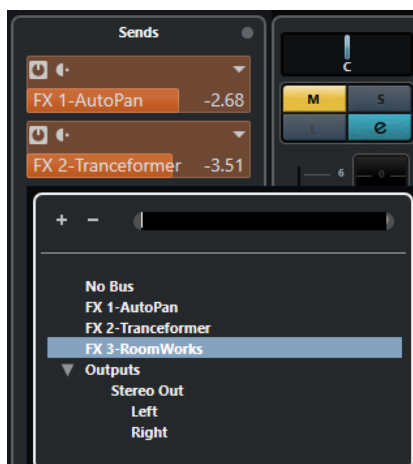

4. Send スロットの「Send をオン/オフ (Activate/Deactivate Send)」をクリックします。

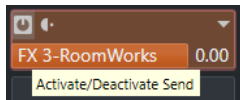

結果

オーディオが FX チャンネルにルーティングされます。

手順終了後の項目

オーディオチャンネルの「チャンネル設定 (Channel Settings)」ウィンドウで、**[Alt/Opt]** を押しながらかダブルクリックすると、Send 先が表示されます。Send を FX チャンネルにルーティングした場合、エフェクトのコントロールパネルが開きます。

関連リンク

[FX チャンネルトラックを追加する \(421 ページ\)](#)

Pre/Post フェーダー Send

FX チャンネルに送信するオーディオチャンネルの信号を、ボリュームフェーダー前か後のどちらにするか選択できます。

- Pre フェーダー Send
オーディオチャンネルのボリュームフェーダーの前に、オーディオチャンネルの信号を FX チャンネルに送れます。
- Post フェーダー Send
オーディオチャンネルのボリュームフェーダーの後に、オーディオチャンネルの信号を FX チャンネルに送れます。
- Send を Pre フェーダーポジションに移動させるには、オーディオチャンネルの「チャンネル設定 (Channel Settings)」ウィンドウを開き、Send を右クリックして「Pre フェーダーへ移動 (Move to Pre-Fader)」を選択します。

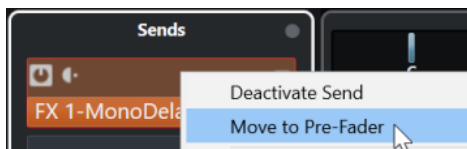

「Pre/Post フェーダー (Pre-/Post-Fader)」ボタンにより、Send が Pre フェーダーポジションにあることが示されます。

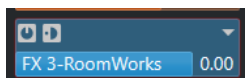

- Send を Post フェーダーポジションに移動させるには、オーディオチャンネルの「チャンネル設定 (Channel Settings)」ウィンドウを開き、Send を右クリックして「Post フェーダーへ移動 (Move to Post-Fader)」を選択します。

「Pre/Post フェーダー (Pre-/Post-Fader)」ボタンにより、Send が Post フェーダーポジションにあることが示されます。

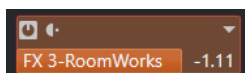

補足

「環境設定 (Preferences)」ダイアログの「VST」ページで「ミュート時はプリ Send もミュート (Mute Pre-Send when Mute)」をオンしている場合、チャンネルをミュートすると Pre フェーダーモードの Send がミュートされます。

Send のレベルを設定する

手順

1. トラックリストで、レベルを設定したいエフェクトがある FX チャンネルトラックを選択します。
2. インспекターの「Inserts」セクションを開き、エフェクトスロットをクリックしてエフェクトのコントロールパネルを開きます。
3. エフェクトのコントロールパネルで Mix コントロールを 100 に設定します。
これにより、あとでエフェクト Send を使用して信号バランスをコントロールするときに、エフェクトレベルを自由に調節できます。
4. トラックリストで、レベルを設定したいエフェクトにルーティングするオーディオトラックを選択します。
5. 「チャンネル設定の編集 (Edit Channel Settings)」をクリックして、オーディオトラックの「チャンネル設定 (Channel Settings)」ウィンドウを開きます。
6. 「Sends」セクションで、エフェクトスロットを選択し、左右にドラッグして Send レベルを設定します。[Ctrl]/[command] を押しながらかlickすると、「環境設定 (Preferences)」ダイアログの「VST」ページで指定したデフォルトの Send レベルに設定されます。

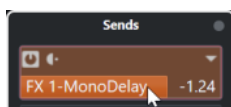

これにより、オーディオチャンネルの信号をどれだけ FX チャンネルに送るかを調節します。

結果

エフェクトレベルが設定に従って調節されます。

補足

FX チャンネルの信号をどれだけ出力バスに送るかを設定するには、FX チャンネルトラックの「チャンネル設定 (Channel Settings)」ウィンドウを開き、エフェクトリターンのレベルを調節します。

サイドチェーン

多くの VST3 エフェクトはサイドチェーンをサポートしています。サイドチェーンにより、1つのトラックの出力を使用して別のトラックのエフェクトの動作をコントロールできるようになります。

以下のカテゴリーのエフェクトには、サイドチェーン機能が用意されています。

- モジュレーション (Modulation)
- デレイ (Delay)
- フィルター (Filter)

サイドチェーンを有効にすると、以下のことができます。

- サイドチェーン信号をモジュレーションのソースとして利用します。

- ダッキングをインストゥルメントに適用します (信号がオーディオトラックに存在する場合に、インストゥルメントトラックのボリュームを下げます)。
- 別のオーディオトラックが開始されたら元のオーディオトラックの信号にコンプレッサーをかけます。
一般的な用法として、ドラムのヒットと同時にベースサウンドにコンプレッションをかけるといった使い方ができます。

補足

サイドチェーン機能のプラグインに関する詳細については、『プラグインリファレンス』を参照してください。

補足

- トラックとサイドチェーン入力の組み合わせによっては、結果的にフィードバックを生じたり、レイテンシーが増大することになる場合もあります。そのような場合、サイドチェーンのオプションは無効にされます。
 - サイドチェーン接続は、チャンネル内でエフェクトを移動した場合のみ維持されます。2つのチャンネル間でエフェクトをドラッグアンドドロップした場合、または別のスロットにエフェクトをコピーした場合は、サイドチェーン接続の設定は失われます。
-

サイドチェーンとモジュレーション

サイドチェーン信号によって内蔵 LFO モジュレーションがバイパスされ、サイドチェーン信号のエンベロープがモジュレーションをコントロールします。各チャンネルは別々に分析され、モジュレーションが行なわれるため、驚くべき空間的なモジュレーション効果が得られます。

関連リンク

[Side-Chain ルーティング \(428 ページ\)](#)

[サイドチェーン信号によるディレイエフェクトのトリガー \(426 ページ\)](#)

[サイドチェーン信号によるコンプレッサーのトリガー \(427 ページ\)](#)

[複数の入力からサイドチェーン接続を作成する \(429 ページ\)](#)

サイドチェーン信号によるディレイエフェクトのトリガー

サイドチェーン信号を使用してダッキングディレイエフェクトを作成できます。この機能は、トラックに信号がない場合にだけディレイを効かせたい場合に有効です。

手順

1. ディレイを施したいオーディオがあるオーディオトラックを選択します。
2. 「プロジェクト (Project)」 > 「トラックを複製 (Duplicate Tracks)」を選択します。
複製したトラックのイベントは、元のトラックに追加されるエフェクトのボリュームを下げるためだけに使用されます。
3. 元のトラックを選択します。
4. インспекターの「Inserts」セクションを開き、たとえば、「Delay」 > 「PingPongDelay」を選択します。
5. エフェクトのコントロールパネルでエフェクトの設定を行ない、「Side-Chain をオン/オフ (Activate/Deactivate Side-Chaining)」をクリックします。



6. 「Side-Chain ルーティングを設定 (Set up Side-Chain Routing)」をクリックします。
7. 「Side-Chain ソースを追加 (Add Side-Chain Source)」をクリックして、セレクターから複製したトラックを選択します。
8. 必要に応じて、「レベル (Level)」フィールドで Send レベルを調整します。
9. プロジェクトウィンドウで複製したトラックを選択します。
10. インスペクターで、「アウトプットのルーティング (Output Routing)」をクリックし、「PingPongDelay」エフェクトのサイドチェーンノードを選択します。

結果

複製したトラックの信号がエフェクトにルーティングされます。トラックのオーディオ信号が挿入されるたびに、ディレイエフェクトがオフになります。

補足

オーディオ信号の音量が低い、または中音量である際にもディレイエフェクトがオフとなるように、複製したトラックのボリュームを調節してください。

関連リンク

[サイドチェーン \(425 ページ\)](#)

[Side-Chain ルーティング \(428 ページ\)](#)

サイドチェーン信号によるコンプレッサーのトリガー

コンプレッサー、エクスパンション、ゲートを、サイドチェーンの信号が特定のスレッシュホルドを超える場合にだけトリガーできます。これによって、別のオーディオ信号が開始されるたびに、あるオーディオ信号のボリュームを下げるすることができます。

前提条件

たとえば、ベースドラムの打音が響くたびにベースギターのボリュームを下げる設定にするには、ベースギターとベースドラムのトラックが含まれるプロジェクトを設定しておきます。

手順

1. ベースギターのトラックを選択します。
2. インスペクターで「Inserts」セクションを開きます。

3. 最初のエフェクトスロットをクリックし、セレクターから「Dynamics」 > 「Compressor」を選択します。
4. エフェクトのコントロールパネルでエフェクトの設定を行ない、「Side-Chain をオン/オフ (Activate/Deactivate Side-Chaining)」をクリックします。
5. エフェクトのコントロールパネルで、「Side-Chain ルーティングを設定 (Set up Side-Chain Routing)」をクリックします。
6. 「Side-Chain ソースを追加 (Add Side-Chain Source)」をクリックし、セレクターからベースドラムのトラックを選択します。
7. 必要に応じて、「レベル (Level)」フィールドで Send レベルを調整します。

結果

ベースドラムのトラックのサイドチェーンを挿入先トラックの「Compressor」に接続しておきます。ベースドラムの信号がベースギターのトラックの「Compressor」をトリガーすることになります。プロジェクトを再生してみましょう。ベースドラムのトラックの信号がスレッシュホールドを超えるごとに、ベースギターにコンプレッサーが適用されます。

関連リンク

[サイドチェーン \(425 ページ\)](#)

[Side-Chain ルーティング \(428 ページ\)](#)

Side-Chain ルーティング

Side-Chain ルーティングパネルでは、選択したプラグインのサイドチェーンルーティングを設定できます。

- Side-Chain ルーティングパネルを開くには、プラグインのコントロールパネルの「Side-Chain ルーティングを設定 (Set up Side-Chain Routing)」をクリックします。

使用できるコントロールを以下に示します。

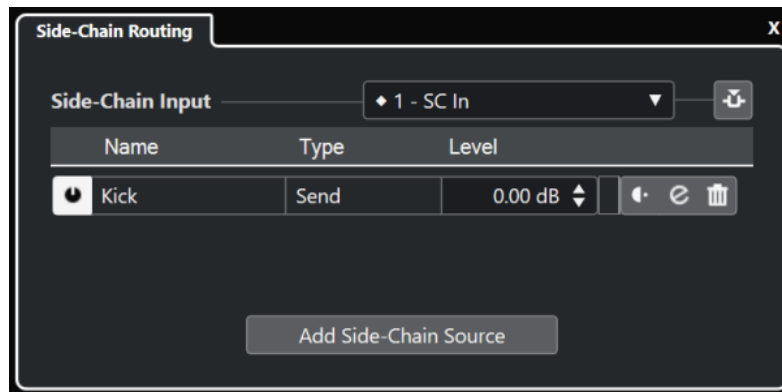

プラグインの Side-Chain 入力を選択 (Select the Plug-in Side-Chain Input)

このポップアップメニューは、プラグインが複数のサイドチェーン入力をサポートしている場合のみ使用できます。ポップアップメニューから、サイドチェーンソースを追加する入力を選択します。サイドチェーンソースにルーティングされたサイドチェーンプラグイン入力は、入力名の横にひし形が表示されます。使用できるサイドチェーン入力の数はプラグインによって異なります。

Side-Chain をオン/オフ (Activate/Deactivate Side-Chaining)

サイドチェーン機能のオン/オフを切り替えます。

Side-Chain ソースをオン/オフ (Activate/Deactivate Side-Chain Source)

サイドチェーンソースのオン/オフを切り替えます。

名前 (Name)

サイドチェーンソースの名前が表示されます。

タイプ (Type)

サイドチェーンソースのタイプが表示されます。

レベル (Level)

Send レベルを調節します。

メーター

入力トラックのボリュームレベルを表示します。

Pre/Post フェーダー

Pre フェーダーポジションまたは Post フェーダーポジションに Insert を設定します。

チャンネル設定の編集 (Edit Channel Settings)

選択したサイドチェーンソースの「チャンネル設定 (Channel Settings)」ウィンドウが開きます。

Side-Chain ソースを削除 (Remove Side-Chain Source)

サイドチェーンソースを削除します。

Side-Chain ソースを追加 (Add Side-Chain Source)

サイドチェーンソースを追加できるセレクターが表示されます。

関連リンク

[サイドチェーン \(425 ページ\)](#)

[複数の入力からサイドチェーン接続を作成する \(429 ページ\)](#)

複数の入力からサイドチェーン接続を作成する

複数のサイドチェーン入力をサポートしているプラグインでは、そのプラグインの複数のサイドチェーン入力からサイドチェーン接続を作成できます。

前提条件

Squasher プラグインなど、複数のサイドチェーン入力をサポートしているエフェクトプラグインを使用することとします。

手順

1. **プロジェクト**ウィンドウで、オーディオトラックを選択します。
2. トラックリストで、「**チャンネル設定の編集 (Edit Channel Settings)**」をクリックします。オーディオチャンネルの「**チャンネル設定 (Channel Settings)**」ウィンドウが開きます。
3. 「**Inserts**」セクションで、「**Inserts**」タブの 1 番上にある Insert スロットをクリックし、セレクターから複数のサイドチェーン入力をサポートするエフェクトプラグインを選択します。
選択した Insert エフェクトが読み込まれて有効になり、オーディオがエフェクトにルーティングされます。エフェクトのコントロールパネルが開きます。
4. エフェクトのコントロールパネルで、「**Side-Chain ルーティングを設定 (Set up Side-Chain Routing)**」をクリックします。
5. **Side-Chain ルーティング**パネルで「**プラグインの Side-Chain 入力を選択 (Select the Plug-in Side-Chain Input)**」をクリックし、ポップアップメニューから、サイドチェーンソース用のプラグイン入力を選択します。

使用できるサイドチェーン入力の数にはプラグインによって異なります。

6. 「**Side-Chain ソースを追加 (Add Side-Chain Source)**」をクリックしてポップアップメニューからソースを選択します。
7. 必要に応じて、上記の手順を繰り返してプラグイン入力をさらに有効にします。
8. エフェクトプラグインを必要に応じて調整します。対応するサイドチェーン入力を忘れずに有効化してください。

結果

使用できるサイドチェーン入力の数によって、サイドチェーンソースでコントロールできるバンドの数が決まります。

関連リンク

[サイドチェーン \(425 ページ\)](#)

[Side-Chain ルーティング \(428 ページ\)](#)

ディザリングエフェクト

現在より低いビット解像度にミックスダウンする際に「量子化エラー」が起こり、ノイズが発生することがあります。ディザリングエフェクトを使用すれば、そのようなノイズを制御できます。

ディザリングは、特定のノイズを非常に低いレベルで加えることで、量子化エラーによる影響を最小限に抑えます。結果的には、エラーによって発生する歪みを、一般的にはほとんど感知されないレベルに抑えることができます。

ディザリングエフェクトを適用する

手順

1. 「スタジオ (Studio)」 > 「MixConsole」を選択します。
2. 「ラック設定 (Rack Settings)」を開き、「すべてのスロットを表示 (Fixed Number of Slots)」をオンにします。
3. 出力チャンネルの「チャンネル設定の編集 (Edit Channel Settings)」をクリックします。
4. 「Inserts」セクションで、Post フェーダーエフェクトスロットをクリックし、「Mastering」 > 「UV22HR」を選択します。
5. プラグインパネルで、ミックスダウンするファイルのビット解像度を選択します。

関連リンク

[オーディオミックスダウンの書き出し \(1038 ページ\)](#)

[「ラック設定 \(Rack Settings\)」メニュー \(369 ページ\)](#)

エフェクトのコントロールパネル

エフェクトのコントロールパネルで、エフェクトパラメーターを設定できます。コントロールパネルの内容、デザイン、レイアウトは、選択したエフェクトによって異なります。

- プラグインのコントロールパネルを開くには、エフェクトスロットをクリックします。

すべてのエフェクトで以下のコントロールを使用できます。



- 1 エフェクトをオン (Activate Effect)**
エフェクトを有効または無効にします。
- 2 エフェクトをバイパス (Bypass Effect)**
エフェクトをバイパスします。
- 3 オートメーション読込 (Read Automation)/オートメーション書込 (Write Automation)**
エフェクトのパラメーター設定をオートメーション読み込み/書き込みします。
- 4 A/Bのセッティングを切り替え (Switch between A/B Settings)**
設定 A がオンのときには設定 B に切り替え、B がオンのときには A に切り替えます。
- 5 現在の設定を A と B に適用 (Apply current settings to A and B)**
A セッティングのエフェクトパラメーターを B セッティングに、またはその逆にコピーします。
- 6 Side-Chain をオン/オフ (Activate/Deactivate Side-Chaining)**
サイドチェーン機能のオン/オフを切り替えます。
- 7 Side-Chain ルーティングを設定 (Set up Side-Chain Routing)**
選択したプラグインのサイドチェーンルーティングを設定します。
- 8 プリセットブラウザー**
プリセットブラウザーが開き、別のプリセットを選択できます。
- 9 前のプログラムをロード (Load previous Program)/次のプログラムをロード (Load next Program)**
前または次のプログラムをプリセットブラウザーにロードします。
- 10 プリセットの管理 (Preset Management)**
ポップアップメニューが開き、プリセットの保存または読み込みができます。
- 11 VST プラグインの画像をメディアラックに追加 (Add VST Plug-in Picture to Media Rack)**
メディアラックに VST プラグインの画像を追加します。これはサードパーティー製のプラグインでのみ利用できます。
- 12 「機能 (Functions)」メニュー**
特定の機能および設定を含むポップアップメニューが開きます。
- 13 VST クイックコントロールを表示/隠す (Show/Hide VST Quick Controls)**
VST クイックコントロールの表示/非表示を切り替えます。

14 フォーカス QC のロック状態: ロック/ロック解除 (Focus QC Lock State: Locked/Unlocked)

クイックコントロールのフォーカスをプラグインウィンドウにロックできます。

15 フォーカスクイックコントロールインジケータ (Focus Quick Controls Indicator)

このインジケータが点灯している場合、プラグインウィンドウにクイックコントロールのフォーカスがあります。

補足

付属のエフェクトとパラメーターの詳細については、『プラグインリファレンス』を参照してください。

関連リンク

[エフェクトのコントロールパネルの表示/非表示を切り替える \(433 ページ\)](#)

エフェクトコントロールパネルのコンテキストメニュー

エフェクトコントロールパネルのコンテキストメニューと「機能 (Functions)」メニューには、エフェクト固有の機能と設定が表示されます。

以下のいずれかの操作を行ないます。

- エフェクトコントロールパネルの空白部分を右クリックします。
- エフェクトコントロールパネルの「機能 (Functions)」ポップアップメニューを開きます。

以下の機能を使用できます。

<VST エフェクト名>設定をコピー (Copy <VST エフェクト名> Setting)/<VST エフェクト名>設定を貼り付け (Paste <VST エフェクト名> Setting)

エフェクトの設定をコピーして別のエフェクトに貼り付けます。

プリセットの読み込み (Load Preset)/プリセットの保存 (Save Preset)

プリセットの読み込み/保存を行ないます。

デフォルトのプリセット (Default Preset)

デフォルトのプリセットを設定して保存します。

A セットアップに切り替え (Switch to A Setting)/B セットアップに切り替え (Switch to B Setting)

設定 A がオンのときには設定 B に切り替え、B がオンのときには A に切り替えます。

現在の設定を A に適用 (Apply Current Settings to A)/現在の設定を B に適用 (Apply Current Settings to B)

A セットアップのエフェクトパラメーターを B セットアップに、またはその逆にコピーします。

出力を有効 (Activate Outputs)

エフェクトの 1 つ以上の出力を有効にします。

Side-Chain をオン/オフ (Activate/Deactivate Side-Chaining)

エフェクトのサイドチェーンを有効または無効にします。

補足

このオプションは、サイドチェーンをサポートする VST 3 エフェクトでのみ使用できます。

リモートコントロールエディター (Remote Control Editor)

リモートコントロールエディターを開きます。

一般エディターに切り替え (Switch to Generic Editor)

エフェクトの一般エディターを開きます。

ウィンドウのサイズ変更を許可 (Allow Window to be Resized)

Cubase のサードパーティー製プラグインウィンドウのダイナミックなサイズ変更を許可します。これは、プラグインが DPI 設定をサポートしておらず、「環境設定 (Preferences)」ダイアログの「全般 (General)」ページで「HiDPI を有効化 (Enable HiDPI)」(Windows のみ) をオンにした場合に役立ちます。

補足

「ウィンドウのサイズ変更を許可 (Allow Window to be Resized)」はプラグイン固有の設定です。プラグインごとにオン/オフを設定します。

関連リンク

[全般 \(General\)](#) (1138 ページ)

[サイドチェーン](#) (425 ページ)

エフェクト設定を微調整する

エフェクトパラメーターの設定を起点としてさらに微調整したあと、新しい設定と元の設定を比較できます。

前提条件

エフェクトのパラメーターを調節しておきます。

手順

1. エフェクトのコントロールパネルで、「A/B のセッティングを切り替え (Switch between A/B Settings)」をクリックします。
設定 A の最初のパラメーターが設定 B にコピーされます。
2. エフェクトパラメーターを微調整します。
微調整したパラメーター設定が設定 B として保存されます。

結果

「A/B のセッティングを切り替え (Switch between A/B Settings)」をクリックすると、2つの設定を切り替えられます。設定を比較して、さらに微調整を行ったり、設定 A に戻したりできます。設定 A および設定 B を保存するには、プロジェクトを保存します。

手順終了後の項目

「A を B にコピー (Copy A to B)」をクリックして、A と B の間で設定をコピーできます。これらの設定を起点としてさらに微調整できます。

エフェクトのコントロールパネルの表示/非表示を切り替える

オーディオエフェクトを追加すると、対応するプラグインのコントロールパネルが自動的に開きます。コントロールパネルを非表示にすることができます。プロジェクトに多数のプラグインを追加したためにコントロールパネルで画面がいっぱいになってしまった場合、これで画面が見やすくなります。

手順

- 「ウィンドウ (Window)」 > 「プラグインウィンドウを隠す (Hide Plug-in Windows)」を選択します。

補足

「**プラグインウィンドウを隠す (Hide Plug-in Windows)**」を選択すると、VST インストゥルメントのコントロールパネルも非表示になります。

結果

コントロールパネルが非表示になり、アプリケーションのバックグラウンドに送られます。再表示させるには、「**プラグインウィンドウを表示 (Show Plug-in Windows)**」を選択します。

関連リンク

[エフェクトのコントロールパネル \(430 ページ\)](#)

コントロールパネルをすべて閉じる

オーディオエフェクトを追加すると、対応するプラグインのコントロールパネルが自動的に開きます。コントロールパネルを一度にすべて閉じることができます。

手順

- 「**ウィンドウ (Window)**」 > 「**すべてのプラグインウィンドウを閉じる (Close All Plug-in Windows)**」を選択します。

補足

「**すべてのプラグインウィンドウを閉じる (Close All Plug-in Windows)**」を選択すると、VST インストゥルメントのコントロールパネルも閉じます。

結果

コントロールパネルが閉じます。

関連リンク

[エフェクトのコントロールパネル \(430 ページ\)](#)

エフェクトプリセット

エフェクトプリセットは、エフェクトのパラメーター設定を保存しています。付属のエフェクトには、読み込み、調節、保存ができる数々のプリセットが用意されています。

以下のエフェクトプリセットタイプを使用できます。

- 個々のエフェクトのプラグインパラメーター設定を含むプラグイン用 VST プリセット。
- Insert エフェクトのラック全体の情報と各エフェクトの設定を含む Insert プリセット。

エフェクトプリセットは以下の場所に保存されます。

- Windows: \Users\<ユーザー名>\My Documents\VST 3 Presets\<製造元の名前>\<プラグインの名前>
- macOS: /Users/<ユーザー名>/Library/Audio/Presets/<製造元の名前>/<プラグインの名前>

関連リンク

[エフェクトプリセットの読み込み \(435 ページ\)](#)

[Insert プリセットを読み込む \(438 ページ\)](#)

プリセットブラウザー

プリセットブラウザーでは、読み込まれているエフェクトに VST プリセットを選択できます。

- プリセットブラウザーを開くには、エフェクトのコントロールパネルでプリセットブラウザーフィールドをクリックします。

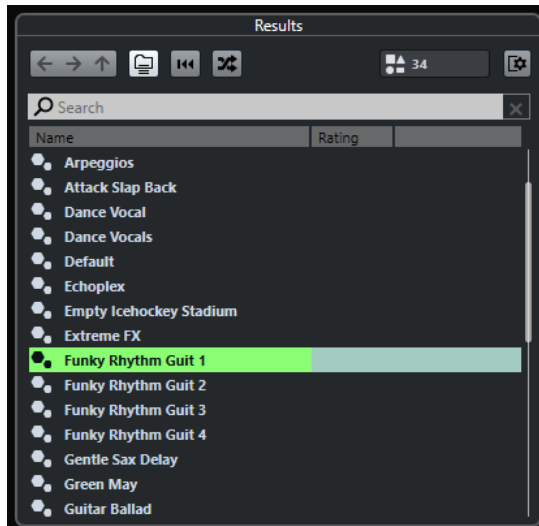

プリセットブラウザーの「結果 (Results)」セクションに、選択したエフェクトで利用できるプリセットのリストが表示されます。

エフェクトプリセットの読み込み

ほとんどの VST エフェクトプラグインに、手軽に使用できるさまざまなプリセットが付属しています。

前提条件

エフェクトをチャンネル Insert として読み込むか、FX チャンネルに読み込み、エフェクトのコントロールパネルを開いておきます。

手順

1. コントロールパネル上部のプリセットブラウザーフィールドをクリックします。



2. 「結果 (Results)」セクションで、リストからプリセットを選択します。
3. 適用したいプリセットをダブルクリックして読み込みます。

結果

プリセットが読み込まれます。

手順終了後の項目

プリセットブラウザーを開いたときに選択されていたプリセットに戻すには、ブラウザーの「前の設定に戻す (Revert to Last Setting)」ボタンをクリックしてください。

エフェクトプリセットを保存する

あとで使用するために、エフェクトの設定をプリセットとして保存できます。

手順

1. 「プリセットの管理 (Preset Management)」のポップアップメニューを開きます。



2. 「**プリセットの保存 (Save Preset)**」を選択します。
「<プラグインの名前> **プリセットを保存 (Save <plug-in name> Preset)**」ダイアログが開きます。
3. 「**新規プリセット (New Preset)**」セクションに新しいプリセットの名前を入力します。
4. 必要に応じて、「**新規フォルダー (New Folder)**」をクリックし、エフェクトのプリセットフォルダー内にサブフォルダーを追加します。
5. 必要に応じて、ダイアログの左下隅にある「**属性インスペクターを表示 (Show Attribute Inspector)**」をクリックし、プリセットの属性を設定します。
6. 「**OK**」をクリックします。

結果

エフェクトプリセットが保存されます。

関連リンク

[属性インスペクター \(Attribute Inspector\)](#) (651 ページ)

既定のエフェクトプリセットを保存する

エフェクトのパラメーター設定を既定のエフェクトプリセットとして保存できます。これにより、そのエフェクトを選択するたびに、パラメーター設定を自動的に読み込みます。

手順

1. 「**プリセットの管理 (Preset Management)**」のポップアップメニューを開きます。



2. 「**既定のプリセットとして保存 (Save as Default Preset)**」を選択します。
3. 「**はい (Yes)**」をクリックします。

結果

エフェクト設定が既定のプリセットとして保存されます。そのエフェクトを選択するたびに、既定のプリセットが自動的に読み込まれます。

エフェクト間でプリセットをコピーアンドペーストする

エフェクトプリセットをコピーして、別のスロットの同じプラグインに貼り付けられます。

手順

1. コピーしたいエフェクトのコントロールパネルを開きます。
2. コントロールパネルを右クリックして、コンテキストメニューから「<プラグイン名> 設定をコピー (Copy <plug-in name> Setting)」を選択します。
3. 別のスロットの同じエフェクトを開きます。
4. コントロールパネルを右クリックして、コンテキストメニューから「<プラグイン名> 設定を貼り付け (Paste <plug-in name> Setting)」を選択します。

Insert プリセットを保存する

任意のチャンネルの Insert を、すべてのパラメーター設定を含めて Insert プリセットとして保存できます。Insert プリセットはプロジェクトのオーディオチャンネル、インストゥルメントトラック、FX チャンネル、グループトラックで使用できます。

前提条件

Insert エフェクトの組み合わせを読み込み、各エフェクトのエフェクトパラメーターを設定しておきます。

手順

1. トラックを選択します。
2. インスペクターで「Inserts」セクションを開きます。
3. 「Inserts」タブで、「プリセットの管理 (Preset Management)」をクリックし、「FX チェーンプリセットを保存... (Save FX Chain Preset...)」を選択します。

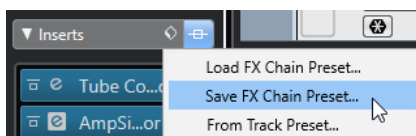

4. 「FX チェーンプリセットを保存... (Save FX Chain Preset...)」ペインで、「新規プリセット (New Preset)」セクションに新しいプリセットの名前を入力します。
5. 「OK」をクリックします。

結果

Insert エフェクトとそのエフェクトパラメーターが Insert プリセットとして保存されます。

Insert プリセットを読み込む

Insert プリセットをオーディオ、グループ、インストゥルメント、FX チャンネルに読み込めます。

前提条件

Insert エフェクトの組み合わせを Insert プリセットとして保存しておきます。

手順

1. 新しいプリセットを適用するトラックを選択します。
2. インスペクターで「Inserts」セクションを開きます。

3. 「Inserts」セクションで、「プリセットの管理 (Preset Management)」をクリックし、「FX チェーンプリセットを読み込み... (Load FX Chain Preset...)」を選択します。
4. Insert プリセットを選択します。

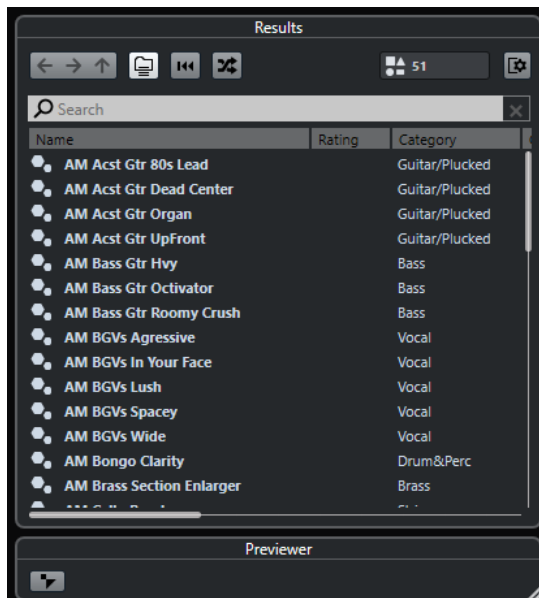

5. ダブルクリックすると、プリセットが適用され、ペインが閉じます。

結果

Insert エフェクトプリセットのエフェクトが読み込まれ、トラックにすでに読み込まれていたプラグインはすべて削除されます。

トラックプリセットから Insert エフェクト設定を読み込む

トラックプリセットで使用されているエフェクトを抽出し、それらを Insert ラックに読み込めます。

手順

1. 新しいプリセットを適用するトラックを選択します。
2. インスペクターで「Inserts」セクションを開きます。
3. 「Inserts」タブで、「プリセットの管理 (Preset Management)」をクリックし、「トラックプリセットから... (From Track Preset...)」を選択します。
4. トラックプリセットのペインで、読み込みたい Insert エフェクトがあるプリセットを選択します。
5. ダブルクリックすると、エフェクトが読み込まれ、ペインが閉じます。

結果

トラックプリセットで使用されているエフェクトが読み込まれます。

関連リンク

[トラックプリセット \(Track Presets\) \(185 ページ\)](#)

システムコンポーネント情報ウィンドウ

「システムコンポーネント情報 (System Component Information)」ウィンドウには、使用可能なすべての MIDI プラグイン、オーディオコーデックプラグイン、プログラムプラグイン、プロジェクトの読み込み/書き出しプラグイン、および仮想ファイルシステムのプラグインがリストで表示されます。

- 「システムコンポーネント情報 (System Component Information)」ウィンドウを開くには、「スタジオ (Studio)」 > 「その他のオプション (More Options)」 > 「システムコンポーネント情報 (System Component Information)」を選択します。

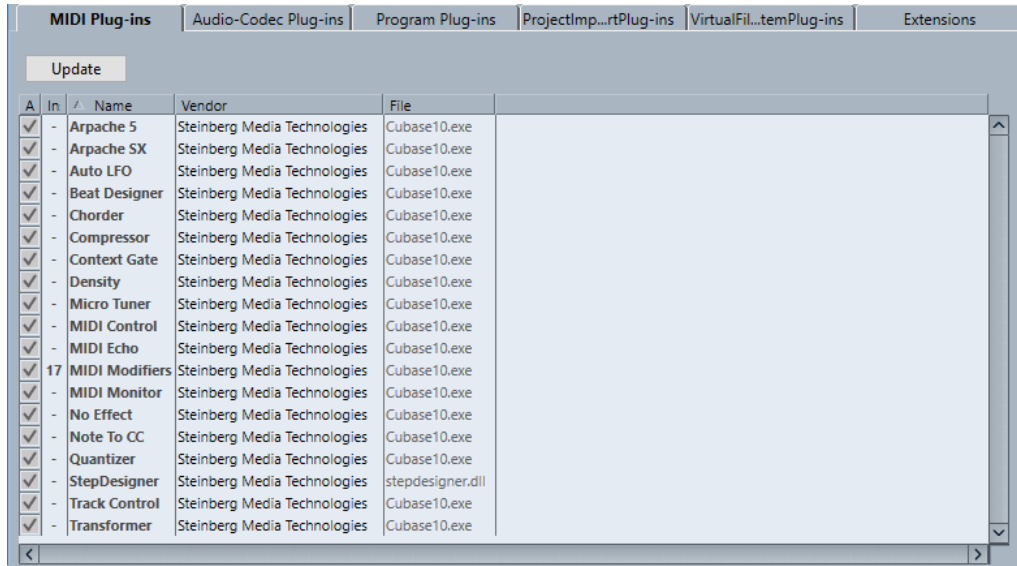

更新 (Update) (MIDI プラグインにのみ有効)

指定のプラグインフォルダーを再スキャンし、システムコンポーネントに関する最新情報を収集します。

以下のコラムがあります。

アクティブ (Active)

プラグインを有効または無効にします。

インスタンス数 (Instance)

Cubase で使用するプラグインインスタンスの数です。

名前 (Name)

プラグインの名前です。

開発元 (Vendor)

プラグインの開発メーカー (開発者) です。

ファイル (File)

ファイルの拡張子を含むプラグインの名前です。

パス (場所) (Path)

プラグインファイルが存在する保存先です。

カテゴリー (Category)

各プラグインのカテゴリーです。

バージョン (Version)

プラグインのバージョンです。

SDK

プラグインに対応している VST プロトコルのバージョンです。

システムコンポーネント情報ウィンドウでシステムコンポーネントを管理する

- プラグインを選択可能にするには、左端のコラムのチェックボックスをオンにします。有効になっているプラグインのみがエフェクトセレクターに表示されます。
- プラグインの使用場所を確認するには、「インスタンス数 (Instances)」コラム内をクリックします。

補足

左端のコラムがオフになっているプラグインを使用している場合もあります。左端のコラムは、単にエフェクトセレクターにおけるプラグインの表示/非表示を決定します。

システムコンポーネント情報ファイルの書き出し

アーカイブを目的として、あるいはトラブルに備えるため、システムコンポーネント情報を XML ファイルとして保存できます。

- システムコンポーネントファイルには、インストールされ、有効なシステムコンポーネントの情報 (バージョン、製造元など) が含まれます。
- 書き出された XML ファイルは、XML 形式対応のエディターで開くことができます。

補足

書き出し機能は、プログラムプラグインには使用できません。

手順

1. 「システムコンポーネント情報 (System Component Information)」ウィンドウで、ウィンドウの中を右クリックして、「書き出し (Export)」を選択します。
 2. ダイアログで、書き出されるファイルの名前と保存先を指定します。
 3. 「保存 (Save)」をクリックして、ファイルを書き出します。
-

ダイレクトオフラインプロセッシング

ダイレクトオフラインプロセッシングを使用すると、オリジナルのオーディオに影響を与えることなく、選択したオーディオイベント、クリップ、または範囲にオーディオ処理を瞬時に追加できます。

オフラインエフェクトの適用は、会話ソースの編集や、サウンドデザインでよく行なわれます。オフライン処理には、ミキサーエフェクトをリアルタイムに適用する場合と比べていくつかの長所があります。

- ワークフローがクリップベースのため、同じトラック上のイベントに異なるエフェクトを適用できる
- **MixConsole** で Insert エフェクトの挿入やパラメーターの変更を行なう必要がないため、後から別のシステムで別の人物がミキシングを行なう場合に作業がしやすい
- CPU への負荷が軽減される

ダイレクトオフラインプロセッシングを使用すると、オーディオ処理に関するあらゆる変更を取り消すことができます。つまり、いつでも元の状態に戻すことができます。このように操作をやりなおせるのは、オーディオファイルそのものは処理の影響を受けないためです。

イベント、クリップ、または選択範囲を処理すると、以下の処理が行なわれます。

- 新しいオーディオファイルがプロジェクトフォルダーの中の「**Edits**」フォルダーに作られます。このオーディオファイルには処理されたオーディオが保存され、オーディオクリップの中の処理済みのセクションはこのオーディオファイルを参照することになります。
- 元のファイルは変更されません。処理されていないセクションは、引き続き元のファイルを参照します。

適用されたオフライン処理はすべてプロジェクトと共に保存されるため、プロジェクトを再度開くと変更できます。選択したオーディオへのダイレクトオフラインプロセッシングの操作は、プロジェクトバックアップ内に永続的に保存されます。

処理は常に、選択されている範囲に適用されます。選択範囲には、プロジェクトウィンドウやサンプルエディターの1つまたは複数のイベント、プール内のオーディオクリップ、プロジェクトウィンドウやサンプルエディターの1つまたは複数のイベントの選択範囲などが含まれます。選択範囲がオーディオファイルよりも短い場合は、選択範囲のみ処理されます。

共有コピー (Shared Copy) であるイベント (プロジェクト内の他のクリップが使用する、同じクリップを参照するイベント) を選択すると、以下のいずれかの処理方法を選択できます。

- 処理をすべての共有コピーに適用させたい場合は、「**続行 (Continue)**」を選択します。
- 選択したイベントだけに処理を限定したい場合は、「**新規バージョン (New Version)**」を選択します。

補足

この機能は、「**環境設定 (Preferences)**」ダイアログの「**編集操作 (Editing)**」 - 「**Audio**」ページの「**共有クリップの処理時 (On Processing Shared Clips)**」設定で「**オプションダイアログを開く (Open Options Dialog)**」が選択されている場合のみ有効です。

関連リンク

[処理の修正 \(447 ページ\)](#)

[編集操作 - Audio \(Editing - Audio\) \(1129 ページ\)](#)

[ダイレクトオフラインプロセッシングのワークフロー \(443 ページ\)](#)

[「ダイレクトオフラインプロセッシング \(Direct Offline Processing\)」ウィンドウ \(443 ページ\)](#)

ダイレクトオフラインプロセッシングのワークフロー

「ダイレクトオフラインプロセッシング (Direct Offline Processing)」ウィンドウでは、オフライン処理操作を実行できます。このウィンドウには、選択したオーディオの処理が常に表示されます。

オフライン処理を追加または変更する場合には、以下のルールが適用されます。

- 処理を追加すると、前回使用したパラメーター設定が読み込まれます。「初期値に戻す (Reset to Default Values)」をクリックして、これをデフォルト設定にリセットできます。
- すべての変更はオーディオに即時適用されます。
- パラメーターの変更や処理の削除を行なった場合、これらの変更はオーディオに即時適用されません。
- 処理が実行中であることを視覚的に確認できます。

補足

オーディオ処理の追加、変更、削除は、処理が実行中かどうかに関わらずいつでも実行できます。新しいレンダリング処理はすぐに開始されます。

- **ダイレクトオフラインプロセッシング**のすべての操作は、取り消し (**[Ctrl]/[command] + [Z]**) または再実行 (**[Shift] + [Ctrl]/[command] + [Z]**) できます。
- すべてのオフライン処理は、オーディオに恒久的に適用できます。
- お使いのコンピューターで使用できないオーディオ処理を含むプロジェクトを読み込んだ場合、これらの処理は「ダイレクトオフラインプロセッシング (Direct Offline Processing)」ウィンドウに「使用不可 (Not available)」と表示されます。

関連リンク

[「ダイレクトオフラインプロセッシング \(Direct Offline Processing\)」ウィンドウ \(443 ページ\)](#)

[ダイレクトオフラインプロセッシングのキーボードショートカット \(457 ページ\)](#)

[ダイレクトオフラインプロセッシング結果の恒久的な適用 \(448 ページ\)](#)

「ダイレクトオフラインプロセッシング (Direct Offline Processing)」ウィンドウ

「ダイレクトオフラインプロセッシング (Direct Offline Processing)」ウィンドウでは、1つまたは複数のイベント、クリップ、または選択範囲に対して、オーディオ処理の追加、変更、削除を1つのウィンドウ内で即座に適用できます。また、オーディオ処理を取り消すこともできます。

「ダイレクトオフラインプロセッシング (Direct Offline Processing)」ウィンドウを開くには、以下のいずれかの操作を行ないます。

- 「Audio」 > 「ダイレクトオフラインプロセッシング (Direct Offline Processing)」を選択します。
- **[F7]** を押します。
- プロジェクトウィンドウのツールバーで、「ダイレクトオフラインプロセッシングウィンドウを開く (Open Direct Offline Processing Window)」をクリックします。
- 「Audio」 > 「処理 (Processes)」を選択し、サブメニューから処理を選択します。

補足

メニューまたはキーボードショートカットを使用して適用した場合、「無音化 (Silence)」のように調整可能なパラメーター設定がない処理では「ダイレクトオフラインプロセッシング (Direct Offline Processing)」 ウィンドウは開きません。

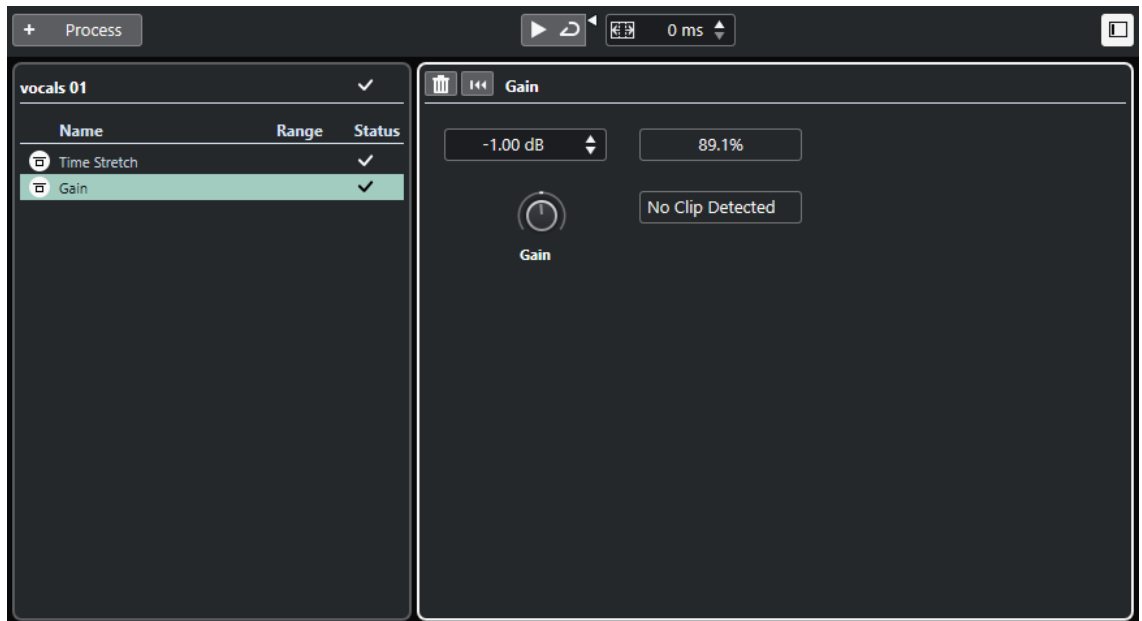

「ダイレクトオフラインプロセッシング (Direct Offline Processing)」 ウィンドウでは、以下のオプションと設定を使用できます。

ツールバー

オーディオ処理の追加、現在の編集を適用したオーディオの試聴、オフライン処理の全般設定などを行なえます。

処理リスト

選択したイベント、クリップ、または範囲に追加した組み込みのオーディオ処理がすべて表示されます。このリスト内の項目はバイパスできます。各処理の右側のアイコンは状態を表わします。

選択したイベントの1つの範囲だけが処理される場合は、「範囲 (Range)」 コラムに波形アイコンが表示されます。

複数のイベントまたはクリップが処理対象として選択されている場合は、選択した範囲全体に適用される各処理の数が「数 (Count)」 コラムに表示されます。

コンテキストメニューを使用すると、処理 (すべての設定を含む) を切り取るかコピーして別のイベント、クリップ、または範囲に貼り付けたり、処理を削除したり、オフライン処理を永続的に適用したりできます。

処理パネル

選択したオーディオ処理を変更、リセット、または削除できます。

関連リンク

[処理を適用する \(445 ページ\)](#)

[複数のイベントに処理を適用する \(446 ページ\)](#)

[「ダイレクトオフラインプロセッシング \(Direct Offline Processing\)」 ウィンドウのツールバー \(445 ページ\)](#)

「ダイレクトオフラインプロセッシング (Direct Offline Processing)」 ウィンドウのツールバー

「ダイレクトオフラインプロセッシング (Direct Offline Processing)」 ウィンドウのツールバーでは、オーディオ処理の追加、現在の編集を適用したオーディオの試聴、オフライン処理の全般設定などを行なえます。

このツールバーでは、以下のオプションと設定を使用できます。

処理を追加 (Add Processes)

処理を追加 (Add Process)

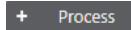

選択したイベントまたはクリップに組み込みオーディオ処理を追加できます。

左の分割線

左の分割線

分割線の左に配置されたツールが常に表示されます。

試聴

試聴



処理リストの一番上からリスト内で選択した処理までをすべて適用した状態で、選択したオーディオを試聴できます。再生中、それより下の処理はすべて無視されます。

試聴 (ループ) (Audition Loop)



「試聴 (Audition)」 ボタンをオフにするまで再生が繰り返されます。

試聴時ボリューム (Audition Volume)



ボリュームを調節します。

処理範囲

処理範囲を拡張 (ms 単位) (Extend Process Range in ms)



処理範囲を左右のイベントの境界線を越えて拡張できます。これにより、適用されている処理を保持したままイベントをあとから拡張できます。

関連リンク

[処理範囲の拡張 \(446 ページ\)](#)

処理を適用する

「ダイレクトオフラインプロセッシング (Direct Offline Processing)」 ウィンドウで、1つまたは複数のイベント、クリップ、または範囲に処理を追加できます。これには、オーディオ処理とサンプルエディターにおける操作 (切り取り、貼り付け、削除、鉛筆ツールの使用など) が含まれます。

手順

1. 以下のいずれかの操作を行ないます。

- プロジェクトウィンドウでイベントまたは範囲を選択する。
 - プール内でクリップを選択する。
 - サンプルエディターで範囲を選択する。
 - オーディオパートエディターでイベントまたは範囲を選択する。
2. 「Audio」 > 「ダイレクトオフラインプロセッシング (Direct Offline Processing)」を選択します。
 3. 「ダイレクトオフラインプロセッシング (Direct Offline Processing)」のツールバーで、「処理を追加 (Add Process)」をクリックしてオーディオ処理を選択します。
選択したオーディオ処理が左ゾーンの処理リストに追加されます。
 4. 「試聴 (Audition)」をオンにして、処理パネルで変更を行いません。
処理が実行中であることを視覚的に確認できます。処理が終了していても、「試聴 (Audition)」はいつでもオンにできます。

結果

オーディオ処理がオーディオにレンダリングされます。

プロジェクトウィンドウ、プール、またはオーディオパートエディターで、処理済みのイベントに波形アイコンが表示されます。

複数のイベントに処理を適用する

ダイレクトオフラインプロセッシングを使用すると、組み込みのオーディオ処理を一度に複数のイベントに追加できます。また、複数のイベントの処理を同時に変更したり削除したりもできます。

- オーディオ処理を複数のイベントに適用するには、オーディオを選択して処理を追加、変更、または削除します。

補足

「ダイレクトオフラインプロセッシング (Direct Offline Processing)」ウィンドウでは、プール内の複数のクリップのオーディオ処理も同時に編集できます。

関連リンク

[組み込みオーディオ処理 \(449 ページ\)](#)

[「ダイレクトオフラインプロセッシング \(Direct Offline Processing\)」ウィンドウ \(443 ページ\)](#)

処理範囲の拡張

処理範囲を左右のオーディオイベントの境界線まで拡張できます。

イベントに処理を追加すると、初期設定では、そのイベントに対応する部分のオーディオクリップだけが処理されます。処理範囲を拡張すると、イベントの境界線の前後の追加で指定した範囲のクリップも処理されます。これにより、処理を適用したあとでもイベントを拡張できます。

- 処理範囲を拡張するには、「ダイレクトオフラインプロセッシング (Direct Offline Processing)」ツールバーの「処理範囲を拡張 (ms 単位) (Extend Process Range in ms)」フィールドをクリックして値をミリ秒単位で指定します。

補足

- このためには、イベント境界線の外側にオーディオが存在する必要があります。
- この設定は、すべてのイベントに対してグローバルに機能します。

処理の修正

クリップから、処理の一部または全部を削除または修正したいときは、「**ダイレクトオフラインプロセッシング (Direct Offline Processing)**」ウィンドウを使います。このウィンドウで操作できる処理は、「**処理 (Processes)**」ポップアップメニューのオーディオ処理、**切り取り**、**貼り付け**、**削除**などの**サンプルエディター**における操作、**鉛筆ツール**を使った入力などです。

手順

1. 以下のいずれかの操作を行ないます。

- **プロジェクトウィンドウ**または**オーディオパートエディター**で処理済みのイベントを選択する。

補足

プロジェクトウィンドウまたは**オーディオパートエディター**では、処理済みのイベントの右上隅に波形アイコンが表示されます。

- **プール**から処理済みのクリップを選択する。

補足

プール内では、処理済みのクリップの「**状況 (Status)**」コラムに波形アイコンが表示されます。

- **サンプルエディター**で処理済みの範囲を選択する。

2. 「**Audio**」 > 「**ダイレクトオフラインプロセッシング (Direct Offline Processing)**」を選択します。

3. 処理リストで、編集したい処理をクリックして選択します。

4. 以下のいずれかの操作を行ないます。

- 「**試聴 (Audition)**」をオンにして、処理の設定を変更する。
- 「**初期値に戻す (Reset to Default Values)**」をクリックして処理をデフォルト設定にリセットする。
- 処理パネルで「**削除 (Delete)**」をクリックして処理を削除する。

補足

処理リストを右クリックして「**削除 (Delete)**」を選択することもできます。

- イベントに適用されたすべての処理を削除する場合は、処理リストを右クリックして「**すべて削除 (Delete All)**」を選択する。
-

関連リンク

[「ダイレクトオフラインプロセッシング \(Direct Offline Processing\)」ウィンドウ \(443 ページ\)](#)
[プールウィンドウのコラム \(600 ページ\)](#)

処理リストの並べ替え

「**ダイレクトオフラインプロセッシング (Direct Offline Processing)**」の処理リスト内の処理はドラッグで順序を変更できます。

手順

- オーディオ処理をクリックし、ドラッグして動かします。
-

結果

オフライン処理は、指定した順序でオーディオにレンダリングされます。

処理のバイパス

「ダイレクトオフラインプロセッシング (Direct Offline Processing)」 ウィンドウでは、処理をバイパスできます。この機能により、処理を適用していないオーディオを聴くことができます。

- 処理のバイパスのオン/オフを切り替えるには、処理の左にある**処理のバイパス**ボタンをクリックします。

補足

- **処理のバイパス**のオン/オフを切り替えると、処理チェーン全体が再計算されます。オーディオの長さや処理の数によっては、この処理にある程度の時間がかかる場合があります。処理リストでは、処理が実行中であることを視覚的に確認できます。
 - バイパスのステータスはプロジェクトと共に保存されます。
-

処理をコピーして貼り付ける

イベント、クリップ、範囲の間で、パラメーター設定を保持したまま、オーディオ処理をコピーして貼り付けることができます。

手順

1. 処理済みのオーディオイベント、クリップ、または範囲を選択します。

補足

複数のイベントに対する処理はコピーできません。

2. 「ダイレクトオフラインプロセッシング (Direct Offline Processing)」 ウィンドウの処理リストで、1つまたは複数の項目を選択します。
 3. 処理リスト内の処理を右クリックして、コンテキストメニューから「**コピー (Copy)**」を選択します。
 4. 対象のイベントまたはクリップを選択します。
 5. 「ダイレクトオフラインプロセッシング (Direct Offline Processing)」 ウィンドウの処理リストで、処理を右クリックして「**貼り付け (Paste)**」を選択します。
-

結果

選択したオーディオの処理リストに、コピーした処理とすべてのパラメーター設定が追加されます。

ダイレクトオフラインプロセッシング結果の恒久的な適用

すべてのオフライン処理は、オーディオに恒久的に適用できます。

前提条件

オーディオ処理をイベント、クリップ、または範囲に適用し、それ以上の編集が必要ない状態にしておきます。

重要

恒久的に適用したオフライン処理は取り消しできません。

手順

1. 処理済みのイベント、クリップ、または範囲を選択します。
2. 「Audio」 > 「ダイレクトオフラインプロセッシング結果を固定 (Make Direct Offline Processing Permanent)」を選択します。

補足

または、「ダイレクトオフラインプロセッシング (Direct Offline Processing)」の処理リストでコンテキストメニューを開いて「すべての処理結果を固定 (Make All Permanent)」を選択します。

3. 「OK」をクリックします。

結果

- すべての処理および適用されたすべてのエフェクトが、選択したイベント、クリップ、または範囲に恒久的に追加されます。
- 処理リストは空になります。
- イベントまたはクリップに表示されていた、オフライン処理の適用を示す波形アイコンが消えます。

組み込みオーディオ処理

Cubase には、ダイレクトオフラインプロセッシングに使用できるオーディオ処理がいくつか組み込まれています。

エンベロープ

「エンベロープ (Envelope)」を使って、選択したオーディオにボリュームエンベロープを適用できます。

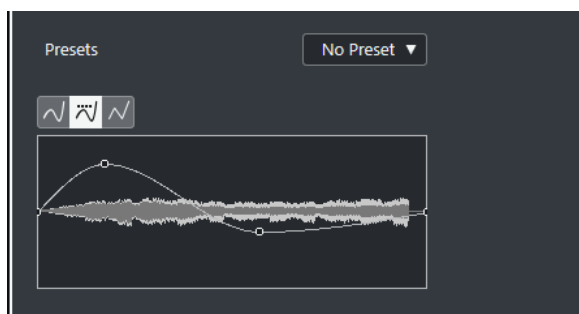

カーブタイプボタン

対応するエンベロープに「スプライン曲線で補間 (Spline Interpolation)」、「直線に近い曲線で補間 (Damped Spline Interpolation)」、「直線で補間 (Linear Interpolation)」のどれを使用するかを設定します。

エンベロープカーブの表示

エンベロープの形状を表示します。設定後の波形は濃い色調で、現在の波形は明るい色調で表示されます。

- カーブポイントを追加するには、カーブをクリックします。
- カーブポイントを移動するには、カーブポイントをクリックしたままドラッグします。
- カーブポイントを削除するには、カーブポイントをクリックしたまま波形ディスプレイの外にドラッグします。

「プリセット (Presets)」ポップアップメニュー

プリセットを管理できます。

- プリセットを保存するには、ポップアップメニューから「**プリセット保存 (Save Preset)**」を選択してプリセット名を入力し、「**OK**」をクリックします。
- プリセットを適用するには、ポップアップメニューから選択します。
- プリセットを削除するには、ポップアップメニューからプリセットを選択して、「**プリセットの削除 (Remove Preset)**」をクリックします。

フェードイン/フェードアウト

「**フェードイン (Fade In)**」と「**フェードアウト (Fade Out)**」を使って、選択したオーディオにフェードイン/フェードアウトを適用できます。

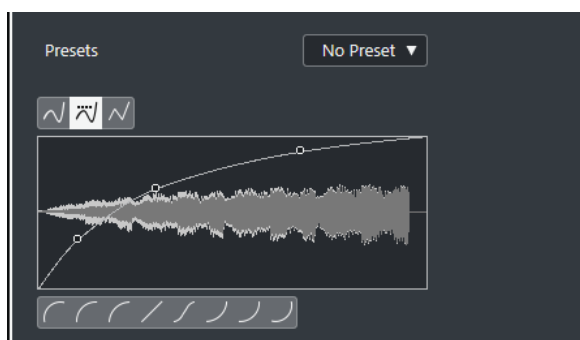

カーブタイプボタン

対応するエンベロープに「**スプライン曲線で補間 (Spline Interpolation)**」、「**直線に近い曲線で補間 (Damped Spline Interpolation)**」、「**直線で補間 (Linear Interpolation)**」のどれを使用するかを設定します。

フェードディスプレイ

フェードカーブの形状を表示します。設定後の波形は濃い色調で、現在の波形は明るい色調で表示されます。

- ポイントを追加するには、カーブをクリックします。
- カーブの形状を変えるには、既存のポイントをクリックしてドラッグします。
- カーブからポイントを削除するには、そのポイントを波形ディスプレイの外側へ強制的にドラッグします。

「プリセット (Presets)」ポップアップメニュー

プリセットを管理できます。

- プリセットを保存するには、ポップアップメニューから「**プリセット保存 (Save Preset)**」を選択してプリセット名を入力し、「**OK**」をクリックします。
- プリセットを適用するには、ポップアップメニューから選択します。
- プリセットを削除するには、ポップアップメニューからプリセットを選択して、「**プリセットの削除 (Remove Preset)**」をクリックします。

「カーブシェイプ (Curve Shape)」ボタン

これらのボタンを使うと、よく使われるカーブの形状をすばやく呼び出すことができます。

ゲイン

「**ゲイン (Gain)**」を使用すると、選択したオーディオのゲイン (レベル) を変更できます。

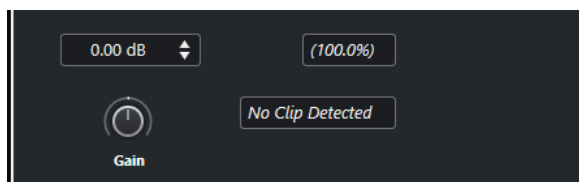

ゲイン (Gain)

-50dB ~ +20dB のゲインの値を設定できます。

「クリッピング検出」メッセージ

「**試聴 (Audition)**」を行なったときにオーディオレベルが 0dB を上回るゲイン設定になっていた場合、このメッセージが表示されます。

補足

クリッピングが発生した場合は、「**ゲイン (Gain)**」の値を下げて、かわりに「**ノーマライズ (Normalize)**」オーディオ処理を使用してください。それによって、クリッピングを発生させないで、オーディオレベルをできる限り持ち上げることができます。

関連リンク

[ノーマライズ \(451 ページ\)](#)

位相を反転 (Invert Phase)

「**位相を反転 (Invert Phase)**」を使用すると、選択したオーディオの位相を反転できます。

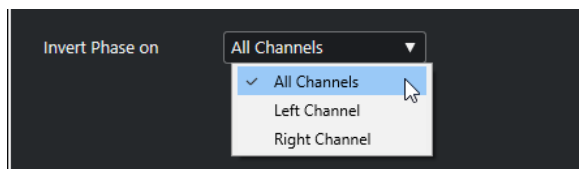

ステレオオーディオファイルの場合は、ポップアップメニューを使用して、位相を反転するチャンネルを指定できます (左チャンネル、右チャンネル、または両方)。

ノーマライズ

「**ノーマライズ (Normalize)**」を使用すると、適切な入力レベルで録音されなかったオーディオのレベルを上げ下げできます。

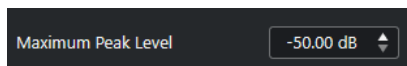

最大ピークレベル (Maximum Peak Level)

最大ピークレベルに基づいてオーディオをノーマライズします。「**最大ピークレベル (dBFS) (Maximum Peak Level in dBFS)**」には、-50dB ~ 0dB の範囲でオーディオの最大ピークレベルを設定します。この最大レベルの値から、対象となるオーディオの現在の最大レベルを差し引いて、その差に合わせてゲインを上下します。

ピッチシフト (Pitch Shift)

「**ピッチシフト (Pitch Shift)**」を使用すると、オーディオのピッチ (高さ) を変更できます。ピッチの変更に対応してオーディオの長さを変更することも、ピッチだけ変更して長さを保持することもできます。複数のピッチを指定してハーモニーを生成したり、エンベロープカーブに沿ってピッチシフトもできます。

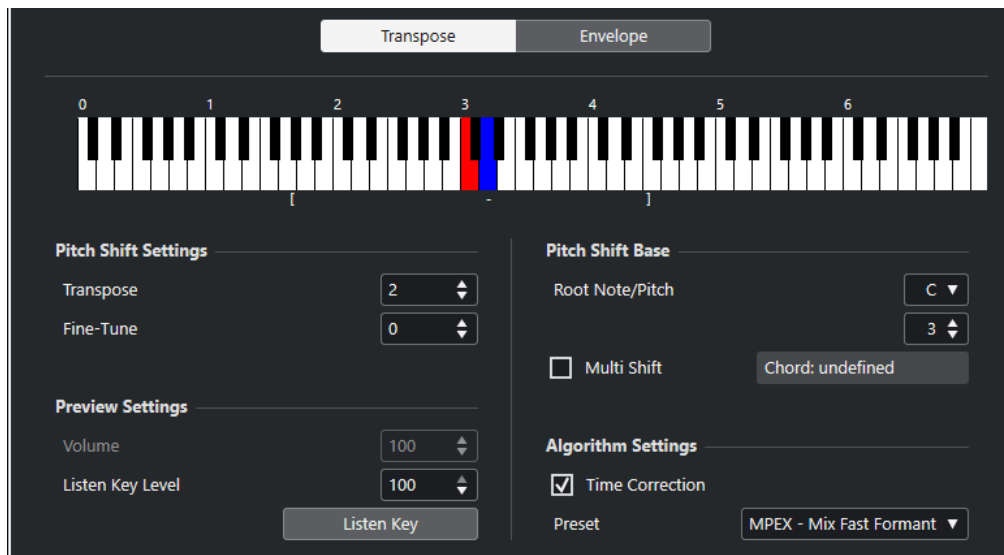

「**移調 (Transpose)**」タブには、以下の項目があります。

キーボードディスプレイ

移調をグラフィック表示します。ルートノートは赤で表示され、移調するキーは青で表示されます。

補足

表示されているルートノートは、オーディオの実際のキーやピッチと関連するものではなく、移調ピッチを設定/表示する手段に過ぎません。

- ルートノートを変更するには、「**基準ピッチ (Pitch Shift Base)**」セクションの設定を使用するか、**[Alt]** を押しながらキーボードディスプレイをクリックします。
- 移調ピッチを指定するには、キーを1つクリックします。
- コードを指定するには、「**多重シフト (Multi Shift)**」をオンにして、コードを構成するキーをクリックします。
移調ピッチを削除するには、青いキーをクリックします。

ピッチシフトの設定 (Pitch Shift Setting)

移調 (Transpose)

ピッチシフトの量を半音単位で指定できます。

微調整 (Fine-Tune)

ピッチシフトの量をセント単位で指定できます。

設定をプレビュー (Preview Settings)

ボリューム (Volume)

移調したサウンドのボリュームを下げるできます。このオプションは、「**長さを保持 (Time Correction)**」がオンの場合は利用できません。

リッスンキーレベル (Listen Key Level)

移調したサウンドのレベルを調節できます。「**移調ピッチを再生 (Listen Key)**」 / 「**コードを再生 (Listen Chord)**」をクリックすると、移調したサウンドのテスト音が鳴ります。

基準ピッチ (Pitch Shift Base)

ルートノート/ピッチ (Root Note/Pitch)

ルートノートを設定できます。

補足

表示されているルートノートは、オーディオの実際のキーやピッチと関連するものではなく、移調ピッチを設定/表示する手段に過ぎません。

多重シフト (Multi Shift)

これをオンにすると、複数の移調キーを指定できるようになり、複数のパートを持つ「ハーモニー」を作成できます。移調ピッチを追加した結果、スタンダードなコードが構成された場合は、右側にコードを表示します。

- 移調する前のサウンドを含めるには、キーボードディスプレイのベースキーをクリックし、青で表示させます。

アルゴリズムの設定 (Algorithm Settings)

長さを保持 (Time Correction)

このオプションをオンにすると、オーディオの長さを変えずにピッチを変更します。オプションがオフの場合、ピッチを上げると、そのオーディオセクションは短くなります。

プリセット (Preset)

アルゴリズムを選択できます。

関連リンク

[タイムストレッチ/ピッチシフトアルゴリズム](#) (459 ページ)

エンベロープカーブに沿ったピッチシフト

「**エンベロープ (Envelope)**」タブでは、ピッチシフト操作の基準とするエンベロープカーブを作成できます。

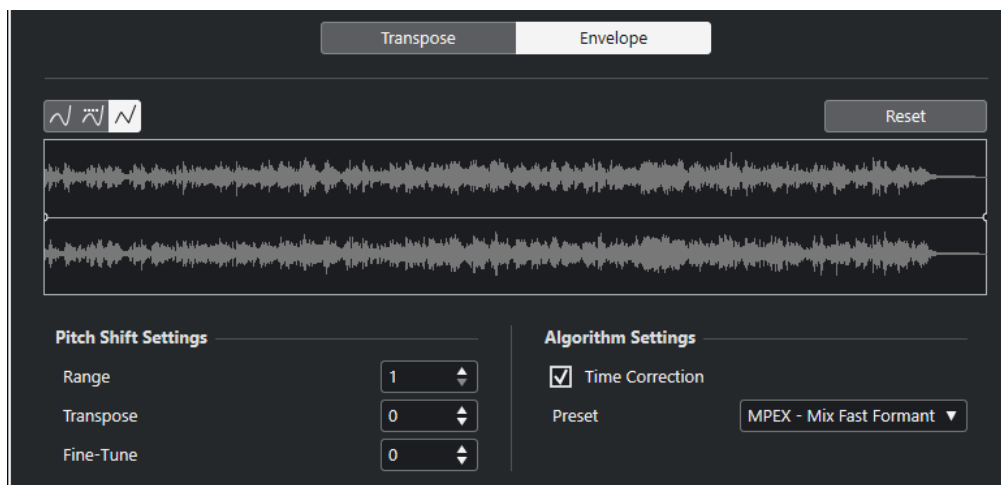

カーブタイプボタン

対応するエンベロープに「スプライン曲線で補間 (Spline Interpolation)」、「直線に近い曲線で補間 (Damped Spline Interpolation)」、「直線で補間 (Linear Interpolation)」のどれを使用するかを設定します。

エンベロープカーブの表示

処理する対象として選択されたオーディオの波形イメージに重なって、エンベロープカーブを表示します。中央の線より上にあるエンベロープカーブポイントは正のピッチシフト (高くなる) を示し、下にあるカーブポイントは負のピッチシフト (低くなる) を示します。エンベロープカーブの初期設定は、中央の位置でピッチシフトはゼロです。

- カーブポイントを追加するには、カーブをクリックします。
- カーブポイントを移動するには、カーブポイントをクリックしたままドラッグします。
- カーブポイントを削除するには、カーブポイントをクリックしたまま波形ディスプレイの外にドラッグします。
- カーブポイントをすべて削除するには、エンベロープカーブの表示の上にある「リセット (Reset)」をクリックします。

ピッチシフトの設定 (Pitch Shift Setting)

範囲 (Range)

エンベロープディスプレイの縦方向のピッチ範囲を決定します。ディスプレイの一番上までカーブポイントを移動すると、その値だけピッチが変化します。

移調 (Transpose)

ピッチシフトの量を半音単位で指定できます。

微調整 (Fine-Tune)

ピッチシフトの量をセント単位で指定できます。

アルゴリズムの設定 (Algorithm Settings)

長さを保持 (Time Correction)

このオプションをオンにすると、オーディオの長さを変えずにピッチを変更します。オプションがオフの場合、ピッチを上げると、そのオーディオセクションは短くなり、逆にピッチを下げると、オーディオは長くなります。

プリセット (Preset)

アルゴリズムを選択できます。

関連リンク

[MPEX \(460 ページ\)](#)

DC オフセットの除去オプション

「DC オフセットの除去 (Remove DC Offset)」では、選択したオーディオの DC オフセットがゼロになるよう、全体のレベル値を調整できます。

オーディオ信号に直流成分が加わると、レベル値ゼロを示す水平の軸から上下方向にずれてしまうことがあります。これを「DC オフセット」と呼びます。

- オーディオに DC オフセットが生じているか確認するには、オーディオを選択して、「Audio」 > 「解析 (Statistics)」を選択します。

重要

通常、DC オフセットは録音の開始から終わりまですべてに影響します。そのため、「**DC オフセットの除去 (Remove DC Offset)**」は必ずオーディオクリップ全体に適用してください。

このオーディオ処理に調整可能なパラメーターはありません。

関連リンク

[「解析 \(Statistics\)」ウィンドウ \(469 ページ\)](#)

リサンプル (Resample)

「**リサンプル (Resample)**」を使用すると、イベントの長さやテンポやピッチを変更できます。

現在より高いサンプリングレートにリサンプリングすると、イベントは長くなり、オーディオはオリジナルよりも遅いスピード、低いピッチで再生されます。現在より低いサンプリングレートにリサンプリングすると、イベントは短くなり、オーディオはオリジナルよりも速いスピード、そして高いピッチで再生されます。

File Sample Rate	48000.00
New Sample Rate	44100.0
Difference	-8.125 %

元のレート (File Sample Rate)

イベントの元のサンプリングレートが表示されます。

新しいサンプリングレート (New Sample Rate)

サンプリングレートを指定して、イベントをリサンプリングします。

差異 (Difference)

オリジナルと新しいサンプリングレートの差を指定して、イベントをリサンプリングします。

リバース (Reverse)

「**リバース (Reverse)**」は、テープを逆再生するときのように、選択したオーディオが逆向きに聞こえるようにします。このオーディオ処理に調整可能なパラメーターはありません。

無音化 (Silence)

「**無音化 (Silence)**」を使用すると、選択した部分を無音にできます。このオーディオ処理に調整可能なパラメーターはありません。

左右チャンネルを入れ替え (Stereo Flip)

「**左右チャンネルを入れ替え (Stereo Flip)**」を使用すると、選択したステレオのオーディオで左右のチャンネルに対するさまざまな操作を行なえます。

「**モード (Mode)**」ポップアップメニューには以下の項目があります。

左右チャンネルを入れ替え (Flip Left-Right)

左右のチャンネルを交換します。

左チャンネルのみ (モノミックス) (Left to Stereo)

左チャンネルの内容を右チャンネルにコピーします。モノラル状態になります。

右チャンネルのみ (モノミックス) (Right to Stereo)

右チャンネルの内容を左チャンネルにコピーします。モノラル状態になります。

マージ (Merge)

両方のチャンネルをそれぞれマージします。いわゆる「モノミックス」です。

引く (-) (Subtract)

左チャンネルの内容を右チャンネルの内容から差し引き、その逆も行ないます。代表的な使用法は、カラオケエフェクトとしての用法で、ステレオ内で「センターに位置する」モノラルオーディオを除去します。

タイムストレッチ

「タイムストレッチ (Time Stretch)」を使用して、ピッチを変更することなく、選択したオーディオの長さでテンポを変更できます。

Define Bars		Original Length		Resulting Length		Range	
Bars	106	Length in Samples	10195645	Samples	12234774		0:00:00.000
Beats	2	Length in Seconds	0:03:32.409	Seconds	0:04:14.891		0:04:14.891
Signature	4/4	Tempo in BPM	120.4378	BPM	100.3649		Use Locators
Time Stretch Ratio							
120.00000							

小節を定義 (Define Bars)

ここで選択したオーディオの長さで拍子を定義します。

小節 (Bars)

選択したオーディオの長さを小節単位で定義します。

拍 (Beats)

選択したオーディオの長さを拍単位で定義します。

拍子 (Sign.)

拍子を定義します。

元の長さ (Original Length)

このセクションには、処理対象として選択されたオーディオに関する情報と設定が表示されます。

長さ (サンプル) (Length in Samples)

選択したオーディオの長さをサンプル数で表わした値が表示されます。

長さ (秒) (Length in Seconds)

選択したオーディオの長さを秒単位で表わした値が表示されます。

テンポ (BPM) (Tempo in BPM)

オーディオの実際のテンポを BPM で入力できます。このオプションで、実際のタイムストレッチ量を手で計算することなく、オーディオにタイムストレッチを適用することによって、別のテンポに変更できます。

処理後の長さ (Resulting Length)

「タイムストレッチの比率 (Time Stretch Ratio)」を調節してオーディオをストレッチすると、あるタイムスパン (時間/テンポ) に収まるように、ここの値が自動的に変更されます。

サンプル数 (Samples)

処理後の長さをサンプル数で表わした値が表示されます。

秒 (Seconds)

処理後の長さを秒単位で表わした値が表示されます。

BPM

処理後のテンポを BPM で表わした値が表示されます。この機能を使用するには、「元の長さ (Original Length)」の値を定義しておく必要があります。

範囲 (Range)

タイムストレッチを行なう範囲を設定します。

範囲の開始時間を任意に (Arbitrary Range Start Time)

範囲の開始位置を設定できます。

範囲の終了時間を任意に (Arbitrary Range End Time)

範囲の終了位置を設定できます。

ロケーターを使用 (Use Locators)

「範囲 (Range)」の値が左右ロケーター位置に設定されます。

アルゴリズム (Algorithm)

タイムストレッチのアルゴリズムを選択できます。

タイムストレッチの比率 (Time Stretch Ratio)

タイムストレッチ量を、元の長さに対してパーセント単位で設定できます。「処理後の長さ (Resulting Length)」セクションの設定を使用してタイムストレッチ量を指定すると、この値は自動的に変更されます。

関連リンク

[タイムストレッチ/ピッチシフトアルゴリズム \(459 ページ\)](#)

ダイレクトオフラインプロセッシングのキーボードショートカット

キーボードショートカットを使用してオフライン処理を適用できます。

キーボードショートカットを使用してオーディオ処理を追加する場合は、以下のルールが適用されません。

- 現在の設定が使われます。
- 「ダイレクトオフラインプロセッシング (Direct Offline Processing)」ウィンドウが開きます。このルールは、選択した処理に調整可能なパラメーターがない場合、またはウィンドウが背面にある場合や最小化されている場合には適用されません。
- 「自動適用 (Auto Apply)」がオフになっている場合でも、キーボードショートカットを使用してオフライン処理を適用できます。

「ダイレクトオフラインプロセッシング (Direct Offline Processing)」ウィンドウで対応するセクションにフォーカスが設定されている場合、以下のデフォルトのキーボードショートカットが適用されます。

オプション	キーボードショートカット
「ダイレクトオフラインプロセッシング (Direct Offline Processing)」 ウィンドウを開く	[F7]
「ダイレクトオフラインプロセッシング (Direct Offline Processing)」 ウィンドウ内でフォーカスを設定する	[Tab]
処理リスト内の移動操作	[↑]/[↓]
「試聴 (Audition)」 のオン/オフを切り替える (「環境設定 (Preferences)」 ダイアログで「再生/停止の切り替えコマンドで個別ウィンドウを試聴 (Playback Toggle triggers Local Preview)」 がオンになっている必要があります)	[Space]
選択した項目を処理リストから削除する	[Delete]
処理リスト内のすべての項目を選択する	[Ctrl] / [command] + [A]
処理リストで選択した項目を切り取る	[Ctrl] / [command] + [X]
処理リストで選択した項目をコピーする	[Ctrl] / [command] + [C]
処理リストに項目を貼り付ける	[Ctrl] / [command] + [V]
元に戻す	[Ctrl] / [command] + [Z]

ダイレクトオフラインプロセッシングのその他の操作や、直接追加した特定のオーディオ処理のキーボードショートカットを定義するには、「**キーボードショートカット (Key Commands)**」ダイアログを使用します。

関連リンク

[「ダイレクトオフラインプロセッシング \(Direct Offline Processing\)」 ウィンドウ \(443 ページ\)](#)

[トランスポート \(1147 ページ\)](#)

[キーボードショートカット \(1092 ページ\)](#)

タイムストレッチ/ピッチシフトアルゴリズム

Cubase では、タイムストレッチ/ピッチシフトアルゴリズムは、**サンプルエディター**または「**リアルタイム処理を展開する (Flattening Realtime Processing)**」機能のオフライン処理で使用されます。機能に応じて、「**élastique**」、「**MPEX**」または「**Standard**」のアルゴリズムのプリセットが使用できます。

補足

MPEX アルゴリズムは、Apple シリコンベースのコンピューターではサポートされていません。

関連リンク

[タイムストレッチ](#) (456 ページ)

[ピッチシフト \(Pitch Shift\)](#) (452 ページ)

[サンプルエディター](#) (471 ページ)

[élastique](#) (459 ページ)

[MPEX](#) (460 ページ)

[Standard](#) (460 ページ)

[制限事項](#) (461 ページ)

élastique

élastique アルゴリズムは、ポリフォニックまたはモノラルの素材に適しています。

使用可能なモードは以下のとおりです。

élastique Pro

音質は最高ですが、フォルマントは保持されません。

élastique Pro Formant

音質は最高で、かつフォルマントが保持されます。

élastique efficient

プロセッサパワーはそれほど必要ありませんが、音質は **Pro** モードより低くなります。

これらのモードは以下のオプションをサポートします。

Time

ピッチよりタイミングの精度が優先されます。

Pitch

タイミングよりピッチの精度が優先されます。

Tape

速度を変えてテープを再生するときのように、ピッチシフトがタイムストレッチにロックされます。オーディオ素材の再生時間を延ばすと、ピッチが自動的に低くなります。このオプションは、イベントの移調または移調トラックと組み合わせて使うと効果がありません。

MPEX

「MPEX」は、*elastique*と同様に高音質のアルゴリズムです。

以下の品質設定から選択できます。

MPEX – Preview Quality

試聴用のモードです。

MPEX – Mix Fast

これも試聴に適した高速な処理モードです。複数の音源が混じった、モノラルまたはステレオの音楽素材の内容を確認するのに最適です。

MPEX – Solo Fast

単独の楽器またはソロボーカル (いずれもモノラル) に適したモードです。

MPEX – Solo Musical

単独の楽器またはソロボーカル (いずれもモノラル) に適した高音質のモードです。

MPEX – Poly Fast

モノフォニックまたはポリフォニックの素材に適したモードです。処理が高速でありながらも良好な音質が得られます。ドラムループ、ミックス、コード (パッド) 系の素材に適しています。

MPEX – Poly Musical

モノフォニックまたはポリフォニックの素材に適したモードです。**MPEX**を使用する場合の高音質モードとしておすすめします。ドラムループ、ミックス、コード (パッド) 系の素材に適しています。

MPEX – Poly Complex

さまざまな種類の音が入り交じった素材を扱う場合や、大きいサイズにストレッチする場合に使用します。高品質なサウンドを得られますが、プロセッサへの負荷もかなり大きくなります。

補足

- オフライン処理として「**ピッチシフト**」を適用する場合、各クオリティ設定に対して、通常設定とフォルマントを保持する設定のどちらかを選択できます。
- **MPEX**アルゴリズムは、Apple シリコンベースのコンピューターではサポートされていません。**MPEX**を使用するプロジェクトを読み込む場合は、かわりに同等の *élastique* アルゴリズムを使用するか、すべての処理結果を固定することで **MPEX** 処理を保持するかを選択できます。

Standard

「**Standard**」アルゴリズムは、プロセッサのリアルタイム処理に最適化されたアルゴリズムです。

使用可能なプリセットは以下のとおりです。

Standard – Drums

打楽器系の素材に適しています。このモードはオーディオのタイミングを保持します。特定のチューニングが行われた打楽器にこのモードを使用すると、不自然な響きになる可能性があります。その場合には後述の「**Mix**」モードを試してください。

Standard – Plucked

ギターやベースなど、すぐに減衰しても音色が比較的安定している楽器に適しています。

Standard – Pads

コード系など、リズム要素や音色の変化が少ないサウンドに適しています。リズム的な精度はやや下がりますが、その分、音色の変化が最小限に抑えられます。

Standard – Vocals

ボーカルなど、アタック成分があってもレベル変化がなめらかで、音色のキャラクターがはっきりとしたサウンドに適しています。

Standard – Mix

サウンドキャラクターの変化が大きくピッチのある素材に適しています。このモードはリズム精度を保持すると同時に不自然なノイズができるだけ加わらないように調整されます。

Standard – Custom

タイムストレッチ機能のパラメーターを手動で設定できます。

Standard – Solo

ソロの木管/金管楽器、ソロボーカル、モノフォニックシンセ、和音を奏しない弦楽器など、モノフォニックな素材に適しています。オーディオの音質は維持されます。

カスタムワープ設定 (Custom Warp Settings)

「Standard – Custom」モードを選択すると、ダイアログが表示され、タイムストレッチの音質に影響を与える以下のパラメーターを手動で調節できます。

グレインサイズ (Grain Size)

「グレイン」のサイズを指定できます。グレインとは、Standard タイムストレッチアルゴリズムによって細分化されたオーディオのひとつの単位のことです。トランジェント (急激な信号レベルの変化) が多く含まれる素材の場合、「グレインサイズ (Grain size)」を小さく設定したほうがよい結果が得られます。

オーバーラップ (Overlap)

グレインが他のグレインとオーバーラップする際のパーセンテージの設定ができます。安定したサウンドキャラクターに対しては、高い値を使用してください。

変動量 (Variance)

グレインの長さの変動量をパーセンテージで設定できます。オーバーラップエリアを常に変動させることで、サウンドはより自然に聴こえます。「変動量 (Variance)」を 0 (ゼロ) に設定した場合、初期のサンプラーのような人工的な (意図的に加工されたような) サウンドになります。逆に「変動量 (Variance)」を大きく設定した場合、リズム的にはより自然に聴こえますが、濁ったサウンドになります。

制限事項

オーディオ素材にタイムストレッチまたはピッチシフトを適用すると、オーディオの品質低下を招き、人工的な音になる場合があります。処理の結果は、ソース素材、適用するストレッチ/ピッチ処理、選択するオーディオアルゴリズムプリセットによって変わってきます。

大まかな目安としては、オーディオのピッチまたは長さの変更が少ないほど、品質の低下も抑えられます。ただし、タイムストレッチおよびピッチシフトアルゴリズムを使用する際には、他にもいくつか注意すべきポイントがあります。

補足

まれに、ワープがかかったオーディオイベントを編集すると、編集ポイントに切れ目が入ってしまうことがあります。その場合は、編集を行なう前に、編集ポイントを別の位置に移動するか、オーディオイベントをバウンスしてみてください。

逆再生とスクラブ再生

タイムストレッチとピッチシフトに使用されるアルゴリズムのほとんどは、通常の再生にのみ対応しています。ワープがかかったオーディオイベントの逆再生やスクラブ再生を行なうと、人工的な音になる場合があります。

ピッチとストレッチの値

いくつかのアルゴリズムには、適用できるタイムストレッチおよびピッチシフトの値に上限があります。ただし、**élastique** では制限はありません。

オーディオ機能

Cubase は、プロジェクト内のオーディオを分析する機能を備えています。

関連リンク

[「無音部分の検出 \(Detect Silence\)」ダイアログ \(463 ページ\)](#)

[周波数スペクトルアナライザーウィンドウ \(467 ページ\)](#)

[「解析 \(Statistics\)」ウィンドウ \(469 ページ\)](#)

「無音部分の検出 (Detect Silence)」ダイアログ

「無音部分の検出 (Detect Silence)」ダイアログでは、イベント中の無音部分を検索できます。イベントを分割して無音部分をプロジェクトから削除する、あるいは、無音ではない部分に対応するリージョンを作成できます。

- 選択したオーディオイベント、クリップ、または選択範囲で「無音部分の検出 (Detect Silence)」ダイアログを開くには、「Audio」 > 「高度な処理 (Advanced)」 > 「無音部分の検出 (Detect Silence)」を選択します。

補足

複数のイベントを選択した場合、選択されたイベントを個別の設定で次々に連続的に処理する、あるいは選択されたイベントのすべてに同じ設定を同時に適用できます。



以下のオプションを使用できます。

波形ディスプレイ

選択したオーディオの波形が表示され、分析したオーディオを処理前に試聴できます。

マウスを波形上に動かすと、マウスポインターがスピーカーアイコンに変わります。波形をクリックしたままにすると、オーディオがその位置から再生されます。「試聴 (Preview)」スライダーで試聴のレベルを設定できます。「ギャップをミュート (Mute Gaps)」をオンにすると、試聴時に無音部分として検出されたセクションがミュートされます。

- 波形をズームイン/ズームアウトするには、右のズームスライダーを使用するか、**[Ctrl]/[command]** を押したままマウスホイールを使用します。
- 波形をスクロールするには、スクロースバーまたはマウスホイールを使用します。
- 「オープスレッシュヨルド (Open Threshold)」と「クローズスレッシュヨルド (Close Threshold)」の値を調節するには、オーディオファイルの先頭と終わりの四角形をクリックして動かします。

「検出 (Detection)」セクションには以下のオプションがあります。

オープスレッシュヨルド (Open Threshold)

オーディオレベルがこの値を超えると機能が開き、サウンドが通過します。設定されたレベルを下回るオーディオ素材が無音として検出されます。

補足

この設定は、「ピークレベル (Peak Level)」モードをオンにした場合のみ使用できます。

クローズスレッシュولد (Close Threshold)

オーディオレベルがこの値より低くなると機能が閉じ、このレベルを下回るサウンドが無音として検出されます。この値は「オープンスレッシュولد (Open Threshold)」値より高くすることはできません。

補足

この設定は、「ピークレベル (Peak Level)」モードをオンにした場合のみ使用できます。

リンク (Linked)

オンにすると「オープンスレッシュولد (Open Threshold)」と「クローズスレッシュولد (Close Threshold)」に同じ値が設定されます。

補足

この設定は、「ピークレベル (Peak Level)」モードをオンにした場合のみ使用できます。

最小オープン時間 (Minimum Time Open)

サウンドを通過させる最小時間を設定します。オーディオに「短い音の反復」が含まれていて、そのために、短い開いた部分が多くなりすぎているなら、この値を上げてみてください。

最小クローズ時間 (Minimum Time Closed)

無音部分を検出した場合に閉じたゲートをそのまま保持しておく「最小保持時間」を設定します。ゲートが閉じているときに入ってきたサウンドの頭が途切れてしまうことのないよう、この値は小さめに設定します。

プリロール (Pre-roll)

開く部分の少し前に機能を開きます。このオプションは、サウンドのアタック成分を不用意に除去しないようにするために使用します。

ポストロール (Post-roll)

開いた部分の少しあとに機能を閉じます。このオプションは、サウンドの自然な減衰を不用意に削除しないようにするために使用します。

「結果 (Result)」セクションには以下のオプションがあります。

セクション数 (Number of Sections)

「処理 (Process)」をクリックすると、作成されたイベントの数が表示されます。

リージョンとして追加 (Add as Regions)

無音ではない部分に対応するリージョンを作成します。

リージョン名 (Region Name)

無音ではない部分に名前を指定します。

自動で連番を付ける (Auto Number Start)

リージョン名に自動的に付けられる番号に対する、開始番号を指定します。

無音部分を削除 (Strip Silence)

無音ではない部分の始めと終わりでイベントが分割され、その間の無音部分は除去されます。

選択したすべてのイベントを処理 (Process All Selected Events)

選択したすべてのイベントに同じ設定を適用します。このオプションは、複数のイベントを選択した場合にのみ利用できます。

フェードを適用 (Apply Fades)

生成されたイベントに設定した長さのフェードイン/フェードアウトを適用します。

分析 (Analyze)

オーディオイベントを分析し、波形ディスプレイが再度描画され、どのセクションが無音部分とみなされているかが示されます。

自動 (Auto)

このオプションをオンにすると、設定の変更時に自動的にオーディオイベントが分析され、表示も更新されます。

補足

非常に長いファイルでの作業の場合は処理に時間がかかる場合があるので、「**自動 (Auto)**」オプションをオフにすることをおすすめします。

処理を実行 (Process)

設定に従ってオーディオの処理を実行します。

関連リンク

[無音部分の削除 \(466 ページ\)](#)

無音部分の削除

「無音部分の検出 (Detect Silence)」ダイアログで、オーディオの無音部分を検出して削除できます。

手順

1. プロジェクトウィンドウで、1つまたは複数のオーディオイベントを選択します。
 2. 「Audio」 > 「高度な処理 (Advanced)」 > 「無音部分の検出 (Detect Silence)」を選択します。
 3. 「無音部分の検出 (Detect Silence)」ダイアログで変更を行いません。
 4. 「分析 (Analyze)」をクリックしてオーディオを分析します。
オーディオを分析し、波形ディスプレイが再度描画され、設定に基づいて、どのセクションが無音部分とみなされているかが示されます。検出されたリージョン数が表示されます。
 5. 必要に応じて、波形ディスプレイをクリックしたままにして結果を試聴します。
「ギャップをミュート (Mute Gaps)」がオンになっている場合、試聴中は無音部分がミュートされます。
 6. 必要に応じて、満足できる結果が得られるまで、「検出 (Detection)」セクションの設定を再調節します。
 7. 必要に応じて、「結果 (Result)」セクションで、「リージョンとして追加 (Add as Regions)」をオンにします。
 8. 「結果 (Result)」セクションで、「無音部分を削除 (Strip Silence)」をオンにします。
 9. 「処理を実行 (Process)」をクリックします。
-

結果

イベントが分割され、無音部分が削除されます。



手順終了後の項目

- 複数のイベントを選択している状態で、「**選択したすべてのイベントを処理 (Process All Selected Events)**」をオンにしなかった場合、処理後にまた「**無音部分の検出 (Detect Silence)**」ダイアログが開かれるので、次のイベントに異なる設定を行なえます。

関連リンク

[「無音部分の検出 \(Detect Silence\)」ダイアログ \(463 ページ\)](#)

周波数スペクトルアナライザーウィンドウ

「**周波数スペクトルアナライザー (Spectrum Analyzer)**」ウィンドウには、イベント、クリップ、または選択範囲のオーディオスペクトラムが、X軸に周波数の範囲、Y軸にレベルの分散をとった2次元グラフで表示されます。

- 選択したオーディオイベント、クリップ、または選択範囲で「**周波数スペクトルアナライザー (Spectrum Analyzer)**」ウィンドウを開くには、「**Audio**」 > 「**周波数スペクトルアナライザー (Spectrum Analyzer)**」を選択します。

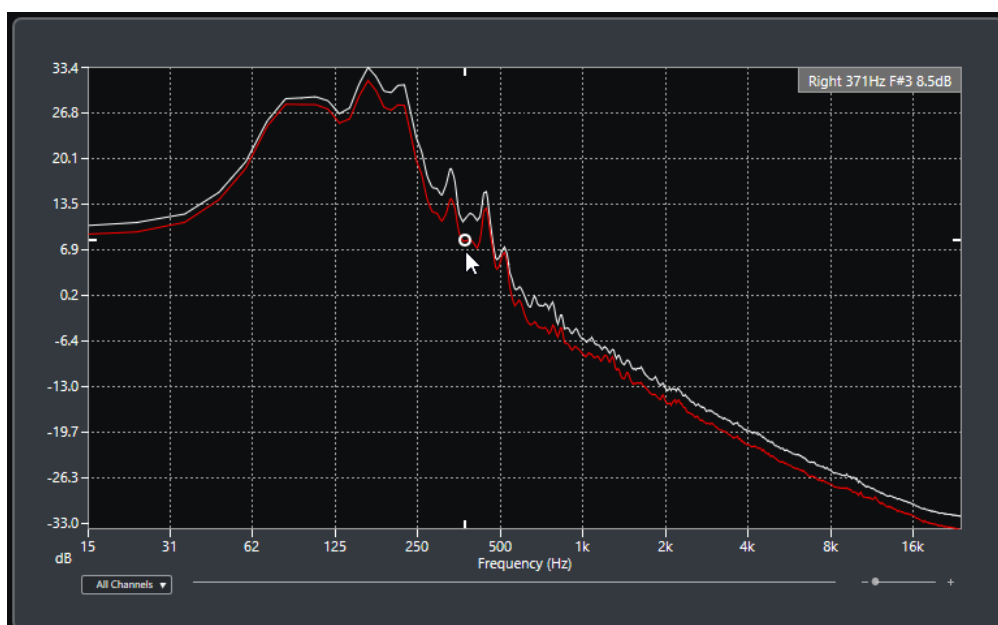

周波数ディスプレイ

分析されたオーディオの周波数のグラフを表示します。

特定の位置にマウスのポインターを合わせると、その位置のチャンネル、周波数、ノート、およびレベルがディスプレイ上部の数値フィールドに表示されます。

チャンネルセレクター

マルチチャンネルオーディオでは、このポップアップメニューで周波数ディスプレイに表示するチャンネルを選択できます。

ズームスライダー

表示を水平方向に拡大または縮小できます。

関連リンク

[オーディオスペクトラムの分析 \(468 ページ\)](#)

オーディオスペクトラムの分析

「周波数スペクトルアナライザー (Spectrum Analyzer)」では、選択したイベント、クリップ、または選択範囲のオーディオを分析できます。

手順

1. オーディオのイベント、クリップ、または範囲を選択します。
2. 「Audio」 > 「周波数スペクトルアナライザー (Spectrum Analyzer)」を選択します。

結果

選択されたイベント、クリップ、または選択範囲のオーディオスペクトラムは、2次元グラフとして「周波数スペクトルアナライザー (Spectrum Analyzer)」ウィンドウに表示されます。

手順終了後の項目

同じまたは異なるグラフの2点間のレベル差を表示できます。

関連リンク

[レベル値を比較する \(468 ページ\)](#)

レベル値を比較する

「周波数スペクトルアナライザー (Spectrum Analyzer)」ウィンドウでは、同じまたは異なるグラフの2点間のレベル差を表示できます。

手順

1. 1つめの位置にマウスポインターを合わせて右クリックで選択します。
2. 2つめの周波数上の位置にマウスポインターを移動します。

結果

位置間のレベルの違いが、**D** の値として数値フィールドに表示されます。

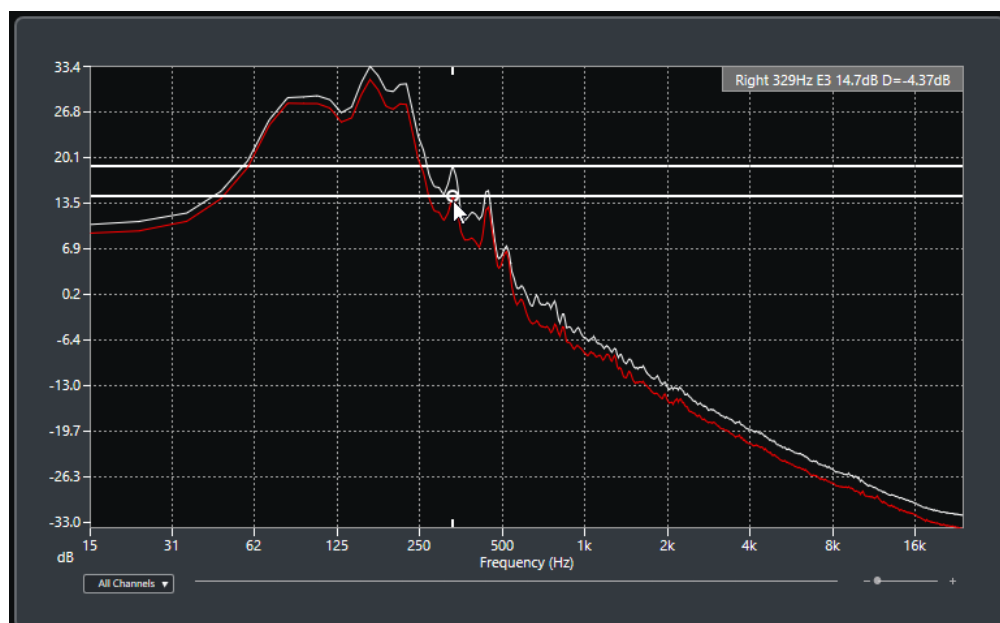

手順終了後の項目

周波数ディスプレイをクリックすると、1つめの位置の選択状態がリセットされます。

関連リンク
[周波数スペクトルアナライザーウィンドウ \(467 ページ\)](#)

「解析 (Statistics)」 ウィンドウ

「解析 (Statistics)」機能は、選択したオーディオのイベント、クリップ、または範囲を分析します。

- 選択したオーディオイベント、クリップ、または選択範囲で「解析 (Statistics)」ウィンドウを開くには、「Audio」 > 「解析 (Statistics)」を選択します。



Channel	Left	Right
Min. Sample Value	-0.35 dB	-3.73 dB
Max. Sample Value	-2.43 dB	-6.52 dB
Peak Amplitude	-0.35 dB	-3.73 dB
True Peak	-0.35 dB	-3.70 dB
DC Offset	0.00 %	0.00 %
	-∞ dB	-∞ dB
Bit Depth	24 bit	24 bit
Estimated Pitch	1499.8Hz/F#5	1554.1Hz/G5
Sample Rate	44.100 kHz	
Average RMS (AES-17)	-15.47 dB	-18.44 dB
Max. RMS	-14.77 dB	-17.71 dB
Max. RMS All Channels	-14.77 dB	

Copy to Clipboard Close

「解析 (Statistics)」ウィンドウには、以下の情報が表示されます。

チャンネル (Channel)

分析したチャンネルの名前が表示されます。

最低サンプル値 (Min. Sample Value)

最低サンプル値 (dB) が表示されます。

最大サンプル値 (Max. Sample Value)

最大サンプル値 (dB) が表示されます。

ピークアンプリチュード (Peak Amplitude)

最大振幅値 (dB) が表示されます。

トゥルーピーク (True Peak)

連続する時間領域内の、オーディオ信号波形の最大絶対レベルが表示されます。

DC オフセット (DC Offset)

DC オフセットの量が % と dB 単位で表示されます。

ビット解像度 (Bit Depth)

計算された現在のビット解像度が表示されます。

推定ピッチ (Estimated Pitch)

推定ピッチが表示されます。

サンプリングレート (Sample Rate)

サンプリングレートが表示されます。

平均 RMS (AES17) (Average RMS (AES17))

AES17 基準に準拠したラウドネスの平均値が表示されます。

最大 RMS (Max. RMS)

最も高い RMS 値が表示されます。

最大 RMS 全チャンネル (Max. RMS All Channels)

すべてのチャンネルの RMS の最大値が表示されます。

関連リンク

[DC オフセットの除去オプション \(454 ページ\)](#)

サンプルエディター

サンプルエディターには、選択したオーディオイベントの概要が表示されます。サンプルエディターでは、波形を見ながらオーディオクリップを編集できます。この編集操作には、切り取りと貼り付け(カットアンドペースト)、削除、鉛筆ツールを使用した描き込み、オーディオ処理などがあります。編集は非破壊的に行われるため、変更操作はいつでも取り消すことができます。

サンプルエディターは、別のウィンドウまたはプロジェクトウィンドウの下ゾーンに開くことができます。プロジェクトウィンドウの固定ゾーン内からサンプルエディター機能にアクセスしたい場合に便利です。

サンプルエディターでオーディオイベントを開くには、以下のいずれかの操作を行ないます。

- プロジェクトウィンドウでイベントをダブルクリックします。
- プロジェクトウィンドウでイベントを選択し、**[Return]** または **[Ctrl]/[command]+[E]** を押します。
- プロジェクトウィンドウでイベントを選択し、「Audio」 > 「サンプルエディターを開く (Open Sample Editor)」を選択します。
- 「キーボードショートカット (Key Commands)」ダイアログの「エディター (Editors)」カテゴリで、「サンプルエディターを開く (Open Sample Editor)」のキーボードショートカットを割り当てます。プロジェクトウィンドウでイベントを選択し、キーボードショートカットを使用します。

補足

「Audio」 > 「エディターの環境設定を編集 (Set up Editor Preferences)」を選択すると、「環境設定 (Preferences)」ダイアログの「エディター (Editors)」ページが開きます。別のウィンドウまたはプロジェクトウィンドウの下ゾーンでサンプルエディターを開くには、設定を変更します。

サンプルエディターウィンドウ:

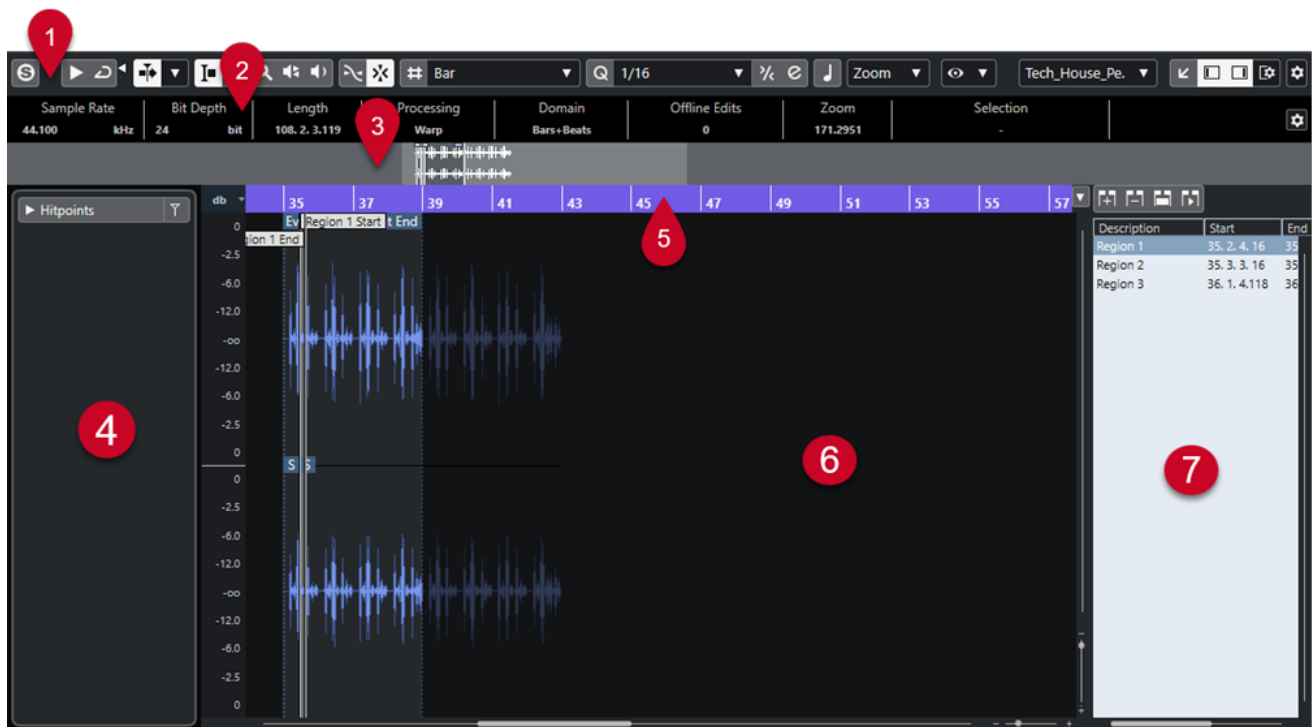

サンプルエディターには、複数のセクションがあります。

1 ツールバー

オーディオを選択、操作、再生するためのツールが用意されています。

2 情報ライン

オーディオに関する情報が表示されます。

3 オーバービュー

オーディオクリップ全体の概要が表示され、クリップ内のどの部分が波形ディスプレイに表示されているかが示されます。

4 サンプルエディターインスペクター

オーディオ編集用のツールと機能が用意されています。

補足

下ゾーンのエディターのインスペクターは、プロジェクトウィンドウの左ゾーンに表示されます。

5 ルーラー

プロジェクトのタイムラインと表示形式が表示されます。

6 選択範囲

編集中のオーディオクリップの波形イメージが表示されます。

7 リージョン

リージョンの追加と編集を行ないます。

補足

情報ライン、オーバービューライン、リージョンは、ツールバーの「ウィンドウレイアウトの設定 (Set up Window Layout)」をクリックするか、対応するオプションのオン/オフを切り替えて、アクティブ/非アクティブにできます。

関連リンク

- [下ゾーンでエディターを開く \(64 ページ\)](#)
- [エディターインスペクターを開く \(55 ページ\)](#)
- [サンプルエディターツールバー \(473 ページ\)](#)
- [情報ライン \(479 ページ\)](#)
- [オーバービューライン \(479 ページ\)](#)
- [サンプルエディターインスペクター \(480 ページ\)](#)
- [ルーラー \(484 ページ\)](#)
- [波形ディスプレイ \(485 ページ\)](#)
- [リージョンリスト \(491 ページ\)](#)

サンプルエディターツールバー

ツールバーには、オーディオを選択、編集、再生するためのツールが用意されています。

- ツールバー上の要素の表示/非表示を切り替えるには、ツールバーを右クリックして要素をオンまたはオフにします。

以下のオプションを使用できます。

固定ボタン

ソロモードで編集 (Solo Editor)



再生中、選択したオーディオをソロにします。

左の分割線

左の分割線

分割線の左に配置されたツールが常に表示されます。

オートスクロール

オートスクロール (Auto-Scroll)



再生中、プロジェクトカーソルを常に表示します。

オートスクロール設定を選択



「ページのスクロール (Page Scroll)」または「カーソルを中央に表示 (Stationary Cursor)」をオンにして、「編集中はオートスクロール機能を停止する (Suspend Auto-Scroll When Editing)」をオンにできます。

試聴

試聴 (Audition)



選択したオーディオを再生します。

試聴 (ループ) (Audition Loop)



「試聴 (Audition)」をオフにするまで再生が繰り返されます。

試聴時ボリューム (Audition Volume)



ボリュームを調節します。

ツールボタン

範囲選択 (Range Selection)



範囲を選択します。

鉛筆 (Draw)



ボリュームカーブを描きます。

ズーム (Zoom)



ズームインします。[Alt/Opt] を押しながらかlickするとズームアウトします。

再生 (Play)



clickした位置からクリップを再生できます。マウスボタンを放すと再生が停止されます。

スクラブ再生 (Scrub)



再生位置を探すのに役立ちます。

試聴モード

試聴モード (Acoustic Feedback)



ピッチを変更したときに、VariAudio セグメントを自動的に再生します。

スナップ

ゼロクロスポイントにスナップ (Snap to Zero Crossing)



編集操作をゼロクロスポイント (振幅がゼロの位置) に制限します。

スナップオン/オフ (Snap On/Off)



横方向 (時間軸) の動作をある程度制限して、一定の位置に位置決めします。

グリッドオプション

グリッドを表示/隠す (Show/Hide Grid)



波形ディスプレイのグリッドの表示/非表示を切り替えます。

グリッドの間隔 (Grid Type)



グリッドの間隔を選択できます。このオプションの内容は、ルーラーで選択している時間表示形式によって異なります。ルーラーが「秒 (Seconds)」(秒単位) 形式になっている場合、

タイムベースのグリッドオプションを使用できます。ルーラーが「小節/拍 (Bars+Beats)」形式になっている場合、ミュージカルグリッドオプションを使用できます。

クオンタイズ

適用 (Apply Quantize)



クオンタイズの設定を適用します。

クオンタイズプリセット (Quantize Presets)



クオンタイズプリセットを選択できます。

感度指定クオンタイズをオン/オフ (Soft Quantize On/Off)



感度指定クオンタイズのオン/オフを切り替えます。

AudioWarp クオンタイズオン/オフ (AudioWarp Quantize On/Off)



AudioWarp クオンタイズのオン/オフを切り替えます。

クオンタイズパネルを開く (Open Quantize Panel)



「クオンタイズパネル (Quantize Panel)」を開きます。

ミュージカルモード

ミュージカルモード (Musical Mode)



リアルタイムでタイムストレッチ機能を実行して、オーディオクリップをプロジェクトのテンポに固定します。

音楽情報

オーディオファイルに設定されている小節数 (Number of Bars Defined in Audio File)



オーディオファイルの推定小節数が表示されます。

オーディオファイルに設定された残りのビート数 (Remaining Number of Beats Defined in Audio File)



オーディオファイルの残りのビート数が表示されます。

オーディオファイルに設定されているテンポ (Defined Tempo of Audio File)



オーディオファイルのテンポの推定値が表示されます。

オーディオファイルに設定されている拍子 (Defined Time Signature of Audio File)



オーディオファイルの拍子の推定値が表示されます。

オーディオクリップのワープアルゴリズム (Warping Algorithm for Audio Clip)

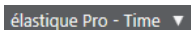

ワープアルゴリズムを選択します。

ビューオプション

ズームモード (Zoom Mode)

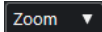

波形ディスプレイのズームモードを選択できます。

- 「**グローバルズーム (Global Zoom)**」を選択した場合、ディスプレイは**サンプルエディター**のズームコントロールとスクロールコントロールに従います。
- 「**クリップベースのズーム (Clip-Based Zoom)**」を選択した場合、ディスプレイは選択したイベントのクリップに自動的にズームします。このモードでは、クリップの境界を越えてスクロールすることはできません。
- 「**イベントへのオートズーム (Auto-Zoom to Events)**」を選択した場合、ディスプレイはアクティブなイベントに自動的にズームします。このモードでは、プロジェクトの開始位置と終了位置の間でスクロールできます。

補足

サンプルエディターインスペクターの「**定義 (Definition)**」セクションが開いている場合、「**ズームモード (Zoom Mode)**」は自動的に「**グローバルズーム (Global Zoom)**」から「**クリップベースのズーム (Clip-Based Zoom)**」に切り替わります。

エディター表示モード (Editor Display Mode)



波形ディスプレイの表示モードを選択できます。

- 「**クリップとイベントを表示 (Show Clips and Events)**」を選択した場合、ディスプレイには**サンプルエディター**で開いているイベントのクリップと開始と終了の境界線が表示されます。
- 「**イベントを表示 (Show Events)**」を選択した場合、ディスプレイには**サンプルエディター**で開いているイベントの開始と終了の境界線間の波形だけが表示されます。
- 「**クリップを表示 (Show Clips)**」を選択した場合、ディスプレイには**サンプルエディター**で開いているイベントのクリップだけが表示され、イベントの境界線は表示されません。

クリップ編集モード (Clip Editing Mode)



クリップの編集モードを設定します。

- 「**Edit All Clips (すべてのクリップを編集)**」を選択すると、**サンプルエディター**で開いているすべてのクリップを編集できます。
- 「**Edit Active Clip (アクティブなクリップを編集)**」をオンにした場合、編集操作は「**編集用クリップを有効化 (Activate Clip for Editing)**」ポップアップメニューでオンにしたクリップだけに制限されます。

クリップ表示モード (Clip Display Mode)



クリップの表示モードを設定します。

- 「**すべてのクリップを表示 (Show All Clips)**」を選択すると、**サンプルエディター**で開いているすべてのクリップの波形イメージが表示されます。
- 「**アクティブなクリップを表示 (Show Active Clip)**」を選択すると、「**編集用クリップを有効化 (Activate Clip for Editing)**」ポップアップメニューで編集用にアクティブにしたクリップの波形イメージだけが表示されます。

編集用クリップを有効化 (Activate Clip for Editing)

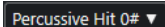
 Percussive Hit 0# ▼

サンプルエディターで開かれているすべてのオーディオクリップが表示され、編集するクリップをアクティブにできます。

VariAudio セグメントカラー

VariAudio セグメントカラー



VariAudio セグメントの配色を選択できます。この機能を使用すると、複数のオーディオイベントで作業する場合に、どのセグメントがどのイベントに属するかを容易に見分けられます。

独立トラックループ

独立トラックループ (Independent Track Loop)



独立トラックループのオン/オフを切り替えます。

補足

「独立トラックループ (Independent Track Loop)」をオンにすると、「プロジェクトと下ゾーンの編集カーソルをリンク (Link Project and Lower Zone Editor Cursors)」機能が下ゾーンのエディターで自動的にオフになります。

ループの開始時間 (Loop Start Time)

2. 1. 1. 0

独立トラックループの開始時間です。

ループの終了時間 (Loop End Time)

5. 1. 1. 0

独立トラックループの終了時間です。

右の分割線

右の分割線

分割線の右に配置されたツールが常に表示されます。

ウィンドウゾーンコントロール

別のウィンドウで開く (Open in Separate Window)



このボタンは下ゾーンのエディターで使用できます。クリックすると、エディターが別ウィンドウで開きます。

下ゾーンで開く (Open in Lower Zone)



このボタンはエディターウィンドウで使用できます。クリックすると、エディターがプロジェクトウィンドウの下ゾーンに開きます。

ウィンドウレイアウトの設定 (Set up Window Layout)



ウィンドウレイアウトを設定できます。

左ゾーンを表示/隠す (Show/Hide Left Zone)



左ゾーンを有効/無効にします。

リージョンを表示/隠す (Show/Hide Regions)



リージョンを有効/無効にします。

ツールバーを設定 (Set up Toolbar)



ポップアップメニューが開き、どのツールバーの要素を表示/非表示にするか設定できます。

関連リンク

[オートスクロール設定メニュー \(247 ページ\)](#)

[編集中はオートスクロール機能を停止する \(Suspend Auto-Scroll when Editing\) \(248 ページ\)](#)

スクラブ再生ツールで位置を移動する

「スクラブ再生 (Scrub)」ツールを使用して、オーディオ内の特定の位置に移動できます。

手順

1. ツールバーで、「スクラブ再生 (Scrub)」ツールをオンにします。
2. 波形ディスプレイの任意のポジションでクリックして、マウスボタンを押したままにしておきます。
クリックした位置にプロジェクトカーソルがセットされます。
3. 左右にドラッグします。

結果

オーディオが再生され、カーソルがどの位置にあるかを耳で聴いて確認できます。

補足

再生の速度とピッチは、ドラッグの速度を変えることで決定できます。

オーディオサンプルを鉛筆ツールで編集する

鉛筆ツールを使用すると、オーディオクリップをサンプル単位で編集できます。これにより、たとえばオーディオのクリック音を手動で削除できます。

手順

1. オーディオ波形上で、編集するサンプルの位置にカーソルを合わせて最大限までズームインします。
2. **鉛筆**ツールを選択します。

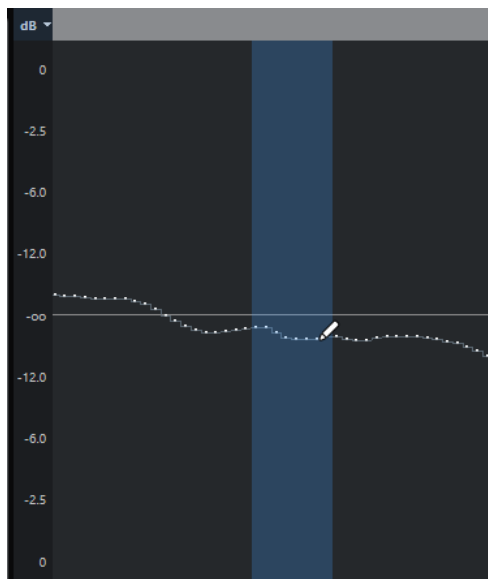

- 修正したい範囲の開始部分をクリックして、新しいカーブを描きます。

結果

編集した範囲を含む選択範囲が自動的に適用されます。

補足

「VariAudio」セクションが開いている場合、鉛筆ツールは使用できません。

情報ライン

情報ラインには、オーディオ形式や選択範囲といった、オーディオクリップに関する情報が表示されます。

Sample Rate	Bit Depth	Length	Processing
44.100 kHz	24 bit	47. 3. 0. 30	None
Domain	Offline Edits	Zoom	Selection
Bars+Beats	1	2204.3865	-

- 情報ラインの表示/非表示を切り替えるには、ツールバーの「ウィンドウレイアウトの設定 (Set up Window Layout)」をクリックして、「情報ライン (Info line)」をオンまたはオフにします。
サンプルエディターウィンドウと下ゾーンのエディターの各情報ラインのオン/オフステータスは、それぞれ独立しています。

補足

デフォルト状態では、長さや位置の値は「プロジェクト設定 (Project Setup)」ダイアログで指定された形式で表示されます。ツールバーと同様、情報ラインも表示項目を独自に選択できます。

オーバービューライン

オーバービューラインにはクリップ全体が表示され、クリップ内のどの部分が波形ディスプレイに表示されているかが示されます。



- オーバービューの表示/非表示を切り替えるには、ツールバーの「**ウィンドウレイアウトの設定 (Set up Window Layout)**」をクリックして、「**オーバービュー (Overview)**」オプションをオンまたはオフにします。

サンプルエディターウィンドウと下ゾーンのエディターの各オーバービューラインのオン/オフステータスは、それぞれ独立しています。

1 イベントの開始位置

オーディオイベントの開始位置を示します。

2 波形ディスプレイ

薄いグレーの部分は、波形ディスプレイに表示されている範囲を示します。

- 表示されるオーディオの部分を指定するには、波形ディスプレイの下半分をクリックし、左右どちらかにドラッグします。
- 波形ディスプレイの左端または右端をドラッグすると、水平方向にズームインまたはズームアウトできます。
- オーディオの別の部分を表示するには、このディスプレイの上半分をクリックし、長方形をドラッグします。

3 スナップポイント

縦の点線はオーディオイベントの開始位置を示します。

4 選択範囲

青い部分は、波形ディスプレイ上で選択されている範囲を示します。

5 イベントの終了位置

オーディオイベントの終了位置を示します。

サンプルエディターインスペクター

インスペクターには、サンプルエディターで開いたオーディオイベントを編集するためのコントロールとパラメーターが表示されます。

- サンプルエディターでインスペクターの表示/非表示を切り替えるには、ツールバーの「**ウィンドウレイアウトの設定 (Set up Window Layout)**」をクリックし、「**Inspector**」をオンまたはオフにします。

補足

下ゾーンのエディターでは、インスペクターは、プロジェクトウィンドウの左ゾーンに常に表示されます。

- インスペクターの各セクションを開く、または閉じるには、各セクションの名前をクリックします。

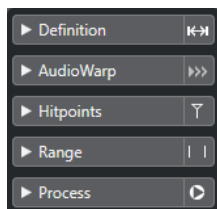

関連リンク

[エディターインスペクターを開く \(55 ページ\)](#)

定義セクション

「**定義 (Definition)**」セクションでは、流れに沿った「時間軸」(オーディオグリッド)を調整し、タイミングの枠組みを設定できます。用意された機能を使用して、オーディオファイルまたはオーディオループをプロジェクトのテンポに合わせることができます。

- 「**定義 (Definition)**」セクションを開くには、**サンプルエディターインスペクター**で「**定義 (Definition)**」タブをクリックします。

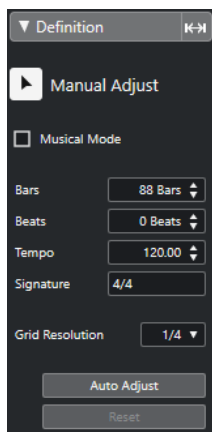

補足

「**定義 (Definition)**」セクションが開いている場合、**サンプルエディター**の「**ズームモード (Zoom Mode)**」は自動的に「**グローバルズーム (Global Zoom)**」から「**クリップベースのズーム (Clip-Based Zoom)**」に切り替わります。

関連リンク

[ミュージカルモード \(Musical Mode\) \(510 ページ\)](#)

[オーディオをプロジェクトのテンポに合わせる \(511 ページ\)](#)

[オーディオ定義グリッドを修正する \(513 ページ\)](#)

AudioWarp セクション

「**AudioWarp**」セクションでは、音楽的なタイミングを調整できます。「**スウィング (Swing)**」を適用できるほか、波形内のビート部分をドラッグしてグリッドラインに合わせることで、タイミングを整えたり、ニュアンスを変えたりもできます。

- 「**AudioWarp**」セクションを開くには、**サンプルエディターインスペクター**で「**AudioWarp**」タブをクリックします。

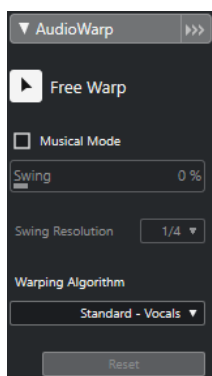

関連リンク

[オーディオをプロジェクトのテンポに合わせる \(509 ページ\)](#)

「VariAudio」セクション

「VariAudio」セクションでは、オーディオファイルのサウンドを個別に編集したり、ピッチやタイミングを変更したりできます。また、オーディオデータから MIDI ノートのデータを抽出することもできます。

- 「VariAudio」セクションを開くには、**サンプルエディターインスペクター**で「VariAudio」タブをクリックします。

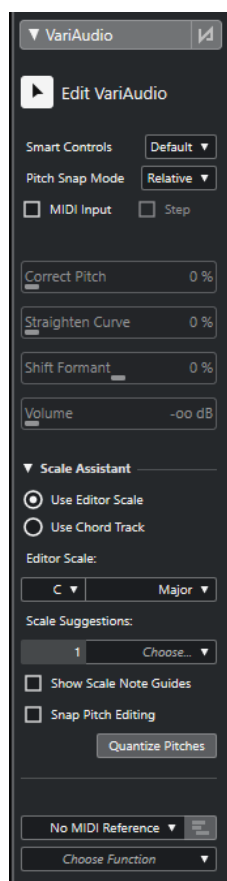

関連リンク

[インスペクターの「VariAudio」セクション \(520 ページ\)](#)

ヒットポイントセクション

「ヒットポイント (Hitpoints)」セクションでは、オーディオをスライスするためのヒットポイントを編集できます。ここでは、ヒットポイントに基づいて、グルーヴクオンタイズプリセット、マーカー、リージョン、イベント、およびワープタブを作成できます。

- 「ヒットポイント (Hitpoints)」セクションを開くには、**サンプルエディターインスペクター**で「ヒットポイント (Hitpoints)」タブをクリックします。

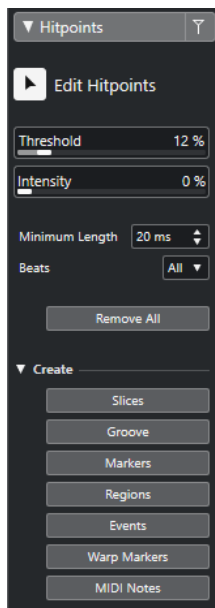

関連リンク
[ヒットポイント \(497 ページ\)](#)

範囲セクション

「**範囲 (Range)**」セクションでは、範囲や選択を編集したり、選択した範囲からサンプラートラックを作成したりできます。

- 「**範囲 (Range)**」セクションを開くには、**サンプルエディターインスペクター**で「**範囲 (Range)**」タブをクリックします。

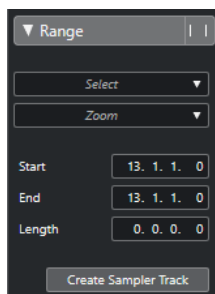

選択 (Select)

範囲の選択に関するポップアップメニューが開きます。

開始 (Start)

選択範囲の開始位置が表示されます。

終了 (End)

選択範囲の終了位置が表示されます。

長さ (Length)

選択範囲の長さが表示されます。

ズーム (Zoom)

範囲のズーム機能に関するポップアップメニューが開きます。

サンプラートラックを作成 (Create Sampler Track)

選択範囲からサンプラートラックを作成します。

処理セクション

「処理 (Process)」は、「Audio」メニューと「編集 (Edit)」メニューから重要なオーディオ編集機能を抜き出して再構成されたセクションです。

- 「処理 (Process)」セクションを開くには、サンプルエディターインスペクターで「処理 (Process)」タブをクリックします。

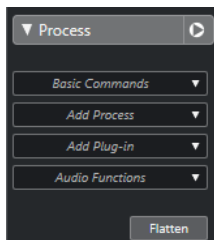

ルーラー

ルーラーには、プロジェクトのタイムラインと表示形式が表示されます (プロジェクトのテンポグリッド)。

ルーラーは波形ディスプレイの上にあります、常に表示されています。

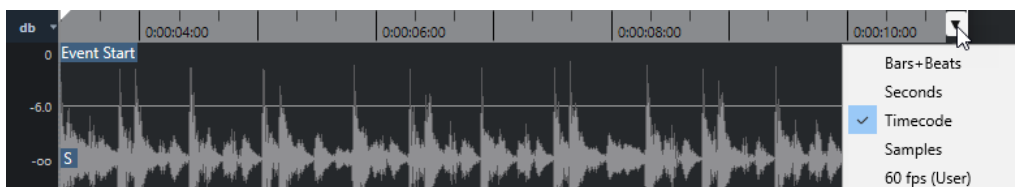

「定義 (Definition)」セクションを開くと、プロジェクトのテンポグリッドの下にもう 1 つルーラーが表示されます。このルーラーには、オーディオファイルの音楽的な構造が表示されます (オーディオのテンポグリッド)。

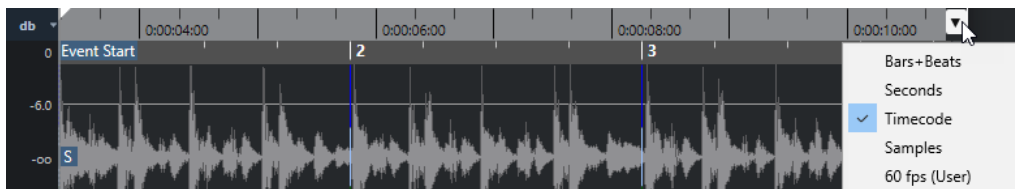

波形ディスプレイ

波形ディスプレイには、編集中のオーディオクリップの波形イメージが表示されます。

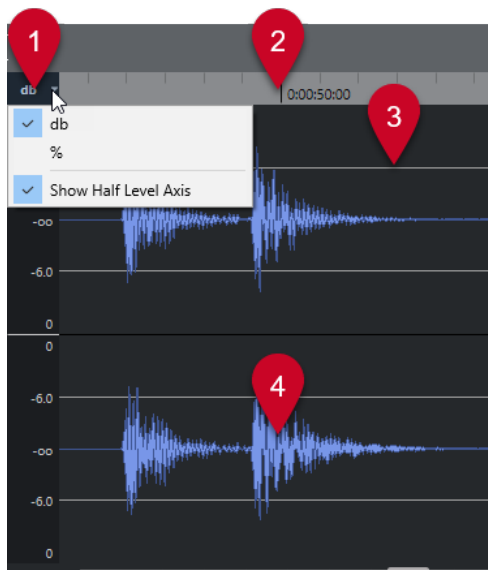

1 レベルスケールメニュー

レベルをパーセンテージまたは dB で表示できます。ここでは、ハーフレベルラインの表示を有効にすることもできます。

2 ルーラー

プロジェクトのテンポグリッドが表示されます。

3 ハーフレベルライン

ハーフレベルラインを表示するには、レベルスケールメニューを開いて「ハーフレベルラインを表示 (Show Half Level Axis)」を選択します。

4 波形

選択したオーディオの波形イメージが表示されます。

補足

波形の表示形式は、「環境設定 (Preferences)」ダイアログの「イベントの表示 (Event Display)」 - 「Audio」で設定できます。

垂直方向のズーム

波形を垂直方向にズームできます。これにより、波形を詳細に確認できます。

手順

- 垂直方向のズームスライダーを下にドラッグするとズームインし、上にドラッグするとズームアウトします。



補足

「環境設定 (Preferences)」ダイアログの「編集操作 (Editing)」 - 「ツール (Tools)」ページの「ズームツール標準モード: 水平ズームのみ (Zoom Tool Standard Mode: Horizontal Zooming only)」をオフにすると、「VariAudio」セクションでズームツールを使用して範囲を選択する際に、垂直方向にもズームできます。

結果

サンプルエディターの高さに比例して垂直方向の表示倍率が変化します。

水平方向のズーム

波形を水平方向にズームできます。これにより、時間スケールでズームイン/ズームアウトできます。

手順

- 水平方向のズームスライダーを右にドラッグするとズームインし、左にドラッグするとズームアウトします。



結果

水平方向の拡大率は、ピクセル当たりのサンプル数として、情報ラインに表示されます。横方向は、1ピクセル当たり1サンプル以下のスケールまで拡大できます。鉛筆ツールを使用する際には、この率のズームが必要となります。

補足

- ピクセル当たり1サンプル以下に拡大した場合、サンプルの表示は、「環境設定 (Preferences)」ダイアログの「イベントの表示 (Event Display)」 - 「Audio」ページの「オーディオ波形を補間表示 (Interpolate Audio Waveforms)」オプションの設定によって異なります。

「ズーム (Zoom)」サブメニュー

「編集 (Edit)」メニューの「ズーム (Zoom)」サブメニューには、サンプルエディターでズーム操作を行なうためのオプションが用意されています。

- 「ズーム (Zoom)」サブメニューを開くには、「編集 (Edit)」 > 「ズーム (Zoom)」を選択します。

次のオプションを使用できます。

ズームイン (Zoom In)

プロジェクトカーソルを中心に、1段階だけズームインします。

ズームアウト (Zoom Out)

プロジェクトカーソルを中心に、1段階だけズームアウトします。

全体を表示 (Zoom Full)

サンプルエディターの「ズームモード (Zoom Mode)」に従ってズームアウトします。

- 「グローバルズーム (Global Zoom)」がオンになっている場合は、プロジェクト全体がちょうど波形ディスプレイに収まるようにズームアウトします。ここでの「プロジェクト全体」とは、プロジェクトの開始点から、「プロジェクト設定 (Project Setup)」ダイアログで定められた長さを意味します。

- 「クリップベースのズーム (Clip-Based Zoom)」または「イベントにオートズーム (Auto-Zoom to Event)」がオンになっている場合は、クリップ全体がちょうど波形ディスプレイに収まるようにズームアウトします。

選択範囲を拡大表示 (Zoom to Selection)

クリップ全体がちょうど波形ディスプレイに収まるようにズームアウトします。「VariAudio」セクションが開いている場合は、現在の選択部分が波形ディスプレイいっぱいになるように、縦、横方向にズームインします。

選択範囲をズーム (水平方向のみ) (Zoom to Selection (Horiz.))

現在の選択範囲を水平方向にズームインして、波形ディスプレイいっぱいに表示します。

イベント全体を表示 (Zoom to Event)

編集中のオーディオイベントに対応するクリップの範囲（「イベント開始 (Event Start)」から「イベント終了 (Event End)」まで）が波形ディスプレイに表示されるようにズームインします。サンプルエディターをプールから開いたときには使用できません。

垂直方向にズームイン (Zoom In Vertical)

縦方向に1段階だけズームインします。

垂直方向にズームアウト (Zoom Out Vertical)

縦方向に1段階だけズームアウトします。

波形を垂直方向にズームイン (Zoom In On Waveform Vertically)

波形を垂直方向にズームインします。

波形を垂直方向にズームアウト (Zoom Out Of Waveform Vertically)

波形を垂直方向にズームアウトします。

ズームを元に戻す/再実行 (Undo/Redo Zoom)

最後に行なったズーム操作を元に戻す、または再実行します。

関連リンク

[「ズーム \(Zoom\)」 カテゴリー \(1111 ページ\)](#)

「選択範囲 (Range)」と編集について

サンプルエディターでは、選択範囲を編集できます。このオプションは、オーディオ波形内の特定の部分を素早く編集または処理したり、新しいイベントやクリップを作成したりする場合に便利です。

一度に選択できる範囲は1つだけです。選択範囲は情報ラインの「**選択範囲 (Selection)**」フィールドに表示されます。

サンプルエディターインスペクターの「**範囲 (Range)**」セクションには、リージョンを操作するための機能が用意されています。

関連リンク

[範囲セクション \(483 ページ\)](#)

[共有コピー \(214 ページ\)](#)

範囲を選択する

前提条件

ツールバーの「**ゼロクロスポイントにスナップ (Snap to Zero Crossing)**」をオンにしておきます。このオプションをオンにすると、選択範囲の開始位置と終了位置が常にゼロクロスポイントにスナップされます。

手順

1. ツールバーで「**範囲選択 (Range Selection)**」ツールをオンにします。
2. 波形ディスプレイ上で、範囲を開始する位置をクリックし、範囲を終了する位置までドラッグします。
3. 必要に応じて、以下のいずれかの方法で選択範囲のサイズを変更します。
 - 選択範囲の右端または左端を新しい位置にドラッグします。
 - **[Shift]** を押しながら新しい位置をクリックします。

結果

波形ディスプレイ上で選択範囲が強調表示されます。

補足

「**選択 (Select)**」ポップアップメニューの機能を使用して範囲を選択することもできます。

関連リンク

[「選択 \(Select\)」メニュー \(488 ページ\)](#)

「選択 (Select)」メニュー

「範囲 (Range)」セクションの「選択 (Select)」ポップアップメニュー

サンプルエディターインスペクターの「**範囲 (Range)**」セクションにある「**選択 (Select)**」ポップアップメニューには、次の機能が用意されています。

すべて選択 (Select All)

クリップ全体を選択します。

選択を解除 (Select None)

すべての選択を解除します。

左右ロケータ間で選択 (Select in Loop)

左右ロケータの間にあるオーディオを選択します。

イベント範囲 (Select Event)

編集集中のオーディオイベントに含まれるオーディオのみを選択します。「**VariAudio**」セクションが開いており、オーディオファイルがセグメント化されている場合、イベントの境界線内で開始/終了するすべてのセグメントが選択されます。

ロケータを選択範囲に設定 (Set Locators to Selection Range)

現在の選択範囲を挟むようにロケータを設定します。イベントが選択されている場合、または選択範囲がある場合にのみ使用できるオプションです。

カーソル位置を選択範囲の左端に設定 (Locate Selection)

プロジェクトカーソルが、選択範囲の開始位置 (左ロケータ) または終了位置 (右ロケータ) に移動します。イベントが選択されている場合、または選択範囲がある場合にのみ使用できるオプションです。

選択範囲を反復再生 (Loop Selection)

選択範囲の開始位置から再生をスタートし、選択範囲の終了位置に到達すると、また、開始位置からリピート再生します。

「編集 (Edit)」メニューの「選択 (Select)」サブメニュー

「編集 (Edit)」 > 「選択 (Select)」を選択すると、次の機能を使用できます。

すべて (All)

クリップ全体を選択します。

なし (None)

すべての選択を解除します。

左右ロケータ間 (In Loop)

左右ロケータの間にあるオーディオを選択します。

プロジェクト開始からカーソル位置まで (From Start to Cursor)

クリップの開始位置からプロジェクトカーソルまでのオーディオを選択します。

カーソル位置からプロジェクト終了まで (From Cursor to End)

プロジェクトカーソルの位置からクリップの最後までオーディオを選択します。このオプションは、プロジェクトカーソルがクリップ内にある場合に使用できます。

同じピッチ - 全オクターブ (Equal Pitch - all Octaves)/同じピッチ - 同オクターブ (Equal Pitch - same Octave)

選択されているノートと同じピッチのすべてのノートを、全オクターブまたは現在のオクターブで選択します。このオプションは、「VariAudio」セクションが開いていて、「VariAudio を編集 (Edit VariAudio)」がオンになっている場合に使用できます。

カーソル位置のイベント (Events under Cursor)

プロジェクトカーソルに接しているイベントをすべて選択します。このオプションは、「VariAudio」セクションが開いていて、「VariAudio を編集 (Edit VariAudio)」がオンになっている場合に使用できます。

イベント範囲 (Select Event)

イベントを選択します。

選択範囲の左端をカーソル位置に設定 (Left Selection Side to Cursor)

選択範囲の左端をプロジェクトカーソルの位置に移動します。このオプションは、プロジェクトカーソルがクリップ内にある場合に使用できます。

選択範囲の右端をカーソル位置に設定 (Right Selection Side to Cursor)

選択範囲の終了位置を、プロジェクトカーソルの位置にセットします。プロジェクトカーソルがクリップ自体よりも右側にあるときは、クリップの終了位置まで選択されます。

選択範囲からイベントを作成する

選択した範囲だけを含む新しいイベントを作成できます。

手順

1. 範囲を選択します。
 2. プロジェクトウィンドウ内の希望するオーディオトラック上に、選択範囲をドラッグします。
-

関連リンク

[範囲を選択する \(487 ページ\)](#)

選択範囲からクリップを作成する

選択した範囲だけを含む新しいクリップを作成できます。

手順

1. 範囲を選択します。
2. 選択した範囲をクリックして、「Audio」 > 「選択イベントから独立ファイルを作成 (Bounce Selection)」を選択します。
3. 以下のいずれかの操作を行ないます。
 - 元のクリップを置き換える場合は、「置き換え (Replace)」をクリックします。
 - 元のクリップを保持する場合は、「いいえ (No)」をクリックします。

結果

新しいクリップを含むサンプルエディターウィンドウが開きます。このクリップは、オリジナルクリップと同じオーディオファイルを参照しますが、選択範囲のオーディオデータだけを含んでいます。

選択範囲からサンプラートラックを作成する

選択した範囲だけを含むサンプラートラックを作成できます。

手順

1. 範囲を選択します。
範囲を選択しない場合は、イベントの開始/終了を使用します。
2. サンプルエディターインスペクターで「範囲 (Range)」セクションを開きます。
3. 「サンプラートラックを作成 (Create Sampler Track)」をクリックします。

結果

新しいサンプラートラックが作成され、トラックリストに追加されます。サンプラーコントロールに対応するオーディオクリップが表示されます。サンプルの開始位置と終了位置が選択した範囲に設定されます。範囲を選択していない場合は、クリップの開始位置と終了位置に設定されます。

関連リンク

[サンプラートラック \(573 ページ\)](#)

[サンプラーコントロール \(575 ページ\)](#)

選択範囲の編集メニュー

選択範囲を編集できます。

- 選択範囲を編集するには、サンプルエディターインスペクターで「処理 (Process)」セクションを開き、「基本コマンド (Basic Commands)」ポップアップメニューからいずれかの機能を選択します。

補足

共有コピーであるイベントの範囲を編集する場合、クリップの新しいバージョンを作成するかどうかを確認するメッセージが表示されます。イベントを編集する場合は「新規バージョン (New Version)」を選択します。すべての共有コピーを編集する場合は「続行 (Continue)」を選択します。

以下のオプションを使用できます。

切り取り (Cut)

クリップから選択範囲を切り取り、クリップボードに保存します。切り取られた範囲の右側にあるイベントは、左に移動して空いたスペースを詰めます。

コピー (Copy)

選択範囲をクリップボードにコピーします。

貼り付け (Paste)

選択範囲をクリップボードのデータで置き換えます。

削除 (Delete)

選択範囲をクリップから削除します。切り取られた範囲の右側にあるイベントは、左に移動して空いたスペースを詰めます。

無音部分を挿入 (Insert Silence)

選択範囲の開始位置に、現在の選択範囲と同じ長さの無音部分を挿入します。選択範囲のデータは置き換えられるのではなく、そのまま右に移動します。

イベント/選択範囲からリージョンを作成 (Event or Range as Region)

選択範囲からリージョンを作成します。

ダイレクトオフラインプロセッシング結果を固定 (Make Direct Offline Processing Permanent)

オーディオにすべてのオフライン処理を恒久的に適用できます。

関連リンク

[共有コピー \(214 ページ\)](#)

[ダイレクトオフラインプロセッシング結果の恒久的な適用 \(448 ページ\)](#)

範囲へのダイレクトオフラインプロセッシング

選択範囲にオーディオ処理を適用できます。

- 選択範囲にオーディオ処理を適用するには、**サンプルエディターインスペクター**の「**処理 (Process)**」セクションを開き、「**処理を追加 (Add Process)**」メニューからいずれかのオプションを選択します。

補足

共有コピーであるイベントの範囲にオフライン処理を適用する場合、クリップの新しいバージョンを作成するかどうかを確認するメッセージが表示されます。イベントを編集する場合は「**新規バージョン (New Version)**」を選択します。すべての共有コピーを編集する場合は「**続行 (Continue)**」を選択します。

関連リンク

[ダイレクトオフラインプロセッシング \(442 ページ\)](#)

[処理を適用する \(445 ページ\)](#)

[共有コピー \(214 ページ\)](#)

リージョンリスト

リージョンとはオーディオクリップ内のセクションのことで、オーディオ内の重要なセクションにマークを付けるのに使用できます。リージョンゾーンでは、選択したオーディオクリップへのリージョンの追加や編集を行なえます。

- **リージョン**の表示/非表示を切り替えるには、ツールバーの「**ウィンドウレイアウトの設定 (Set up Window Layout)**」をクリックし、「**リージョン (Regions)**」をオンまたはオフにします。

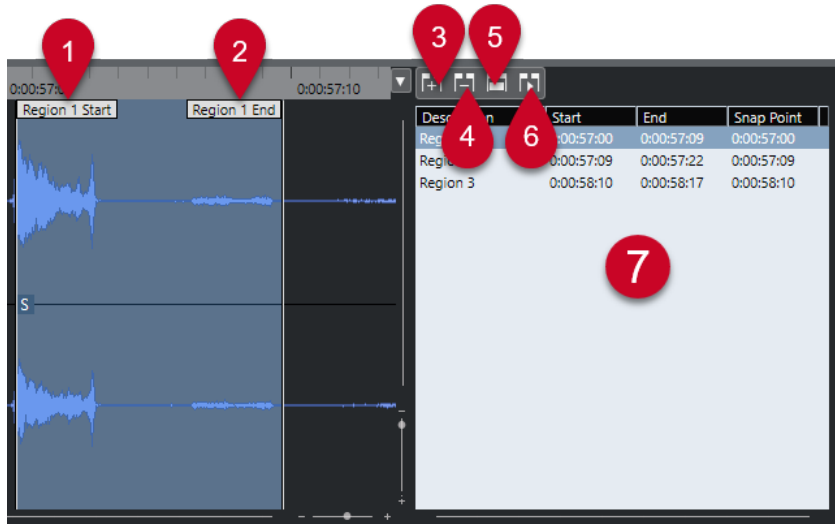

使用できるコントロールを以下に示します。

- 1 リージョン開始位置 (Region Start)**
オーディオ波形内にリージョンの開始位置が表示されます。
- 2 リージョン終了位置 (Region End)**
オーディオ波形内にリージョンの終了位置が表示されます。
- 3 リージョンを追加 (Region End)**
現在の選択範囲のリージョンを作成します。
- 4 リージョンを削除 (Remove Region)**
選択したリージョンを削除します。
- 5 リージョンの選択 (Select Region)**
リストからリージョンを選択して、上にあるこのボタンをクリックすると、**範囲選択**ツールで選択したときのように、オーディオクリップ中の対応するセクションが選択され、ズームされます。この機能は、リージョン部分だけに処理を適用するときなどに便利です。
- 6 リージョンを再生 (Play Region)**
選択したリージョンを再生します。
- 7 リージョンリスト**
オーディオ波形内のリージョンを選択して表示します。

リージョンを作成する

前提条件

ツールバーで「**ウィンドウレイアウトを設定 (Set up Window Layout)**」をクリックし、「**リージョン (Regions)**」をオンにしておきます。

手順

1. サンプルエディターのツールバーで「**範囲選択 (Range Selection)**」ツールをオンにします。
2. 波形ディスプレイ上で、リージョンに変換する範囲を選択します。
3. 以下のいずれかの操作を行ないます。
 - リージョンリストの上にある「**リージョンを追加 (Region End)**」をクリックします。
 - 「**Audio**」 > 「**高度な処理 (Advanced)**」 > 「**イベント/選択範囲からリージョンを作成 (Event or Range as Region)**」を選択します。

選択範囲のリージョンが作成されます。

4. 必要に応じて、リスト内のリージョン名をダブルクリックして新しい名前を入力します。
-

結果

リージョンリストにリージョンが追加されます。

手順終了後の項目

リージョンリスト内のリージョンをクリックすると、**サンプルエディター**に即座にリージョンが表示されます。

関連リンク

[リージョンを作成する](#) (505 ページ)

ヒットポイントからリージョンを作成する

ヒットポイントからリージョンを作成できます。特定のサウンドを分離して使用する場合などに役立つ機能です。

前提条件

リージョンを作成するオーディオイベントを**サンプルエディター**で開き、ヒットポイントを正しい位置に設定しておきます。

手順

- **サンプルエディターインスペクター**の「**ヒットポイント (Hitpoints)**」セクションで、「**リージョンを作成 (Create Regions)**」をクリックします。
-

結果

2つのヒットポイント位置の間にリージョンが作成され、**サンプルエディター**に表示されます。

リージョンの開始位置と終了位置を調節する

前提条件

ツールバーで「**ウィンドウレイアウトを設定 (Set up Window Layout)**」をクリックし、「**リージョン (Regions)**」をオンにしておきます。リージョンを作成しておきます。

手順

- 以下のいずれかの操作を行ないます。
 - 波形ディスプレイ上で、「**リージョン開始位置**」または「**リージョン終了位置**」ハンドルを別の位置にドラッグします。
 - リージョンリスト内の「**開始 (Start)**」または「**終了 (End)**」フィールドをダブルクリックして新しい値を入力します。

補足

位置の表示は、ルーラーや情報ラインで設定されている形式に従いますが、オーディオクリップの先頭を基準とした位置が表示されます。

リージョンを削除する

前提条件

ツールバーで「**ウィンドウレイアウトを設定 (Set up Window Layout)**」をクリックし、「**リージョン (Regions)**」をオンにしておきます。リージョンを作成しておきます。

手順

1. リージョンリストで、削除するリージョンを選択します。
2. リージョンリストの上にある「**リージョンを削除 (Remove Region)**」をクリックします。

結果

リージョンリストからリージョンが削除されます。

リージョンからオーディオイベントを作成する

ドラッグアンドドロップで、リージョンから新しいオーディオイベントを作成できます。

前提条件

ツールバーで「**ウィンドウレイアウトを設定 (Set up Window Layout)**」をクリックし、「**リージョン (Regions)**」をオンにしておきます。リージョンを作成しておきます。

手順

1. リージョンリストでリージョンを選択します。
2. **プロジェクト**ウィンドウ内の希望する位置にリージョンをドラッグします。

結果

リージョンからイベントが作成されます。

スナップポイント

スナップポイントはオーディオイベント内のマーカーであり、参照位置として使用できます。

- スナップポイントを表示するには、ツールバーの「**エディター表示モード (Editor Display Mode)**」で「**クリップとイベントを表示 (Show Clips and Events)**」または「**イベントを表示 (Show Events)**」を選択します。

イベントのスナップポイントが以下のように設定されます。

- オーディオイベントを録音した場合、スナップポイントは次のグリッド位置に設定されます。
- 選択内容をバウンスした場合、スナップポイントは新しいイベントの開始位置または手動で設定した最初のスナップポイントに設定されます。
- 選択範囲をバウンスした場合、スナップポイントは新しいイベントの開始位置または手動で設定した最初のスナップポイントに設定されます。
- オーディオイベントをフリーズした場合、スナップポイントは新しいイベントの開始位置または手動で設定した最初のスナップポイントに設定されます。
- オーディオを書き出した場合、スナップポイントは新しいオーディオファイルの開始位置に設定されます。

補足

スナップポイントは、オーディオ上の他の適切な位置に移動できます。

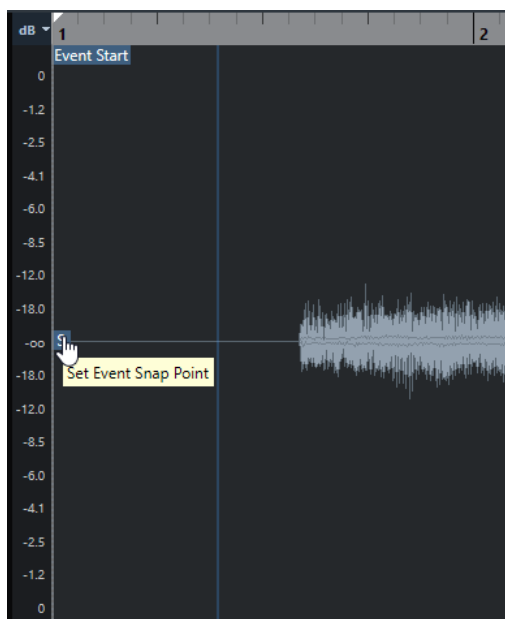

スナップポイントを使用するのは、「**スナップ (Snap)**」がオンになっている場合に、**サンプルエディター**からイベントディスプレイにクリップを挿入するときです。また、イベントディスプレイ内でイベントを移動またはコピーする際にも使用します。

サンプルエディターでは、以下のスナップポイントを編集できます。

- イベントのスナップポイント
プロジェクトウィンドウからクリップを開いた場合に**サンプルエディター**に表示されます。
- クリップのスナップポイント
プールからクリップを開いた場合に**サンプルエディター**に表示されます。

補足

クリップのスナップポイントは、イベントのスナップポイントの「**テンプレート**」の役割を果たします。ただし、スナップする場合に対象となるのはイベントのスナップポイントです。

重要

「**定義 (Definition)**」セクションで「**グリッドの開始を設定 (Set Grid Start)**」フラグを移動させた場合、スナップポイントもその位置に移動します。

関連リンク

[サンプルエディターツールバー \(473 ページ\)](#)

[スナップポイントを調整する \(496 ページ\)](#)

スナップポイントを調整する

前提条件

オーディオイベントをサンプルエディターで開いておきます。ツールバーの「エディター表示モード (Editor Display Mode)」で「クリップとイベントを表示 (Show Clips and Events)」または「イベントを表示 (Show Events)」を選択しておきます。

手順

1. 必要に応じて、サンプルエディターツールバーでスクラブ再生ツールを選択します。
これにより、スナップポイントを設定しながらオーディオを試聴できます。
 2. スナップポイントにマウスポインターを合わせ、オーディオイベント内の希望する位置にドラッグします。
マウスポインターが手のアイコンに変わり、スナップポイントを設定できることを示すツールチップが表示されます。
-

結果

イベントのスナップポイントが調整され、ドラッグした位置に設定されます。

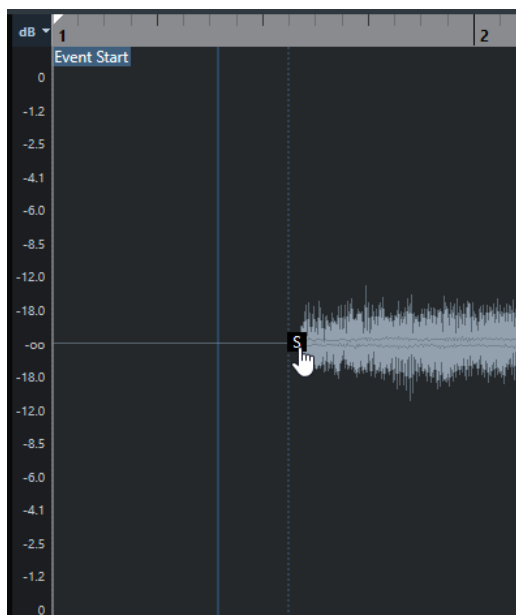

補足

希望する位置にプロジェクトカーソルを配置し、「Audio」 > 「スナップポイントをカーソル位置に設定 (Snap Point to Cursor)」を選択してスナップポイントを調整することもできます。

関連リンク

[スナップポイント \(494 ページ\)](#)

ヒットポイント

ヒットポイントは、オーディオファイル内の音楽的に意味のある位置を示します。Cubase では、オーディオの始まりとメロディーの変化を分析することで、これらの位置を検出してヒットポイントを自動的に作成できます。

補足

すべてのヒットポイントの操作は、**サンプルエディター**ウィンドウと下ゾーンのエディターで実行できます。

「**環境設定 (Preferences)**」ダイアログの「**編集操作 (Editing)**」 - 「**Audio**」 ページで「**ヒットポイントの自動検出をオン (Enable Automatic Hitpoint Detection)**」をオンにした場合、オーディオファイルを録音したり読み込んだりしてプロジェクトに追加すると、Cubase がヒットポイントを自動的に検出します。

プロジェクトウィンドウで表示倍率が十分に高い場合、選択したイベントのヒットポイントが表示されます。

ヒットポイント機能は、**サンプルエディター**の「**ヒットポイント (Hitpoints)**」セクションで使用できます。

ヒットポイントは次の目的に使用できます。

- オーディオスライスを作成
スライスを使用すると、オーディオのピッチや音質に影響を与えることなくオーディオのテンポとタイミングを変更できるほか、ループ内の個々のサウンドの置き換えや抽出もできます。
- オーディオをクオンタイズ
- オーディオからグルーブを抽出
オーディオからタイミングが抽出され、グルーブクオンタイズプリセットが作成されます。これを使用して他のイベントをクオンタイズできます。
- オーディオからマーカーを作成
- オーディオからリージョンを作成
- オーディオからイベントを作成
- オーディオからワープタブを作成
- オーディオから MIDI ノートを作成

補足

ヒットポイントの作業に最適な素材は、録音されたリズム系の素材やループ素材です。

ヒットポイントの自動検出で期待した結果が得られない場合は、ヒットポイントを手動で編集したり、ヒットポイントをさらに追加したりできます。**サンプルエディター**では以下の編集操作を行えます。

- ヒットポイントをロックして、「**ヒットポイント (Hitpoints)**」セクションの設定に関係なく、フィルタリングされないようにします。ヒットポイントをロックするには、ヒットポイントを表わす三角形にマウスポインターを合わせてクリックします。
- ヒットポイントを無効にして、それ以降の操作から除外します。不要なヒットポイントを無効にするには、**[Shift]** を押しながら、そのヒットポイントを表わすラインをクリックします。

- 追加のヒットポイントを挿入するには、**[Alt/Opt]** を押しながら、ヒットポイントを追加する位置をクリックします。
- ヒットポイントを移動するには、そのヒットポイントを表わす縦のラインにマウスポインターを合わせ、左右どちらかにドラッグします。

関連リンク

[ヒットポイントを検出する \(498 ページ\)](#)

[ヒットポイントを手動で編集する \(500 ページ\)](#)

ヒットポイントを検出する

オーディオファイルを録音したり読み込んだりしてプロジェクトに追加すると、Cubase がヒットポイントを自動的に検出します。

前提条件

「**環境設定 (Preferences)**」ダイアログの「**編集操作 (Editing)**」 - 「**Audio**」ページで「**ヒットポイントの自動検出をオン (Enable Automatic Hitpoint Detection)**」をオンにしておきます。

手順

1. オーディオファイルの読み込みまたは録音を行ないます。

Cubase が自動的にヒットポイントを検出します。

補足

オーディオファイルが非常に長い場合は、このプロセスに時間がかかることがあります。

2. **プロジェクト**ウィンドウでオーディオイベントを選択し、ズーム率が十分に高いことを確認します。

結果

選択したイベントで検出されたヒットポイントが**プロジェクト**ウィンドウに表示されます。

手順終了後の項目

サンプルエディターで、検出されたヒットポイントを手動で編集したり、ヒットポイントをさらに追加したりできます。

関連リンク

[編集操作 - Audio \(Editing - Audio\) \(1129 ページ\)](#)

[ヒットポイントを手動で編集する \(500 ページ\)](#)

ヒットポイントセクションのヒットポイントフィルター

Cubase はヒットポイントを自動的に検出してフィルタリングします。

ヒットポイントの自動検出を使用するには、「**環境設定 (Preferences)**」ダイアログの「**編集操作 (Editing)**」 - 「**Audio**」ページで「**ヒットポイントの自動検出をオン (Enable Automatic Hitpoint Detection)**」をオンにしておく必要があります。期待した検出結果が得られない場合は、ヒットポイントのフィルタリングを手動で調整できます。

- ヒットポイントをフィルタリングするには、**サンプルエディター**でオーディオイベントを開いて「**ヒットポイント (Hitpoints)**」セクションを開きます。

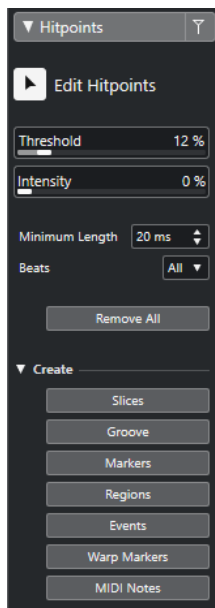

メインセクション

ヒットポイント編集 (Edit Hitpoints)

イベントディスプレイでヒットポイントを手動で編集できます。

スレッシュヨルドレベル (Threshold)

ピーク値でヒットポイントをフィルタリングします。スライダーを右に動かすと、静かなクロストーク信号などのヒットポイントを破棄できます。

インテンシティ (Intensity)

インテンシティでヒットポイントをフィルタリングします。スライダーを右に動かすと、インテンシティの低いヒットポイントを破棄できます。

長さの最小値 (Minimum Length)

2つのヒットポイントの間の距離でヒットポイントをフィルタリングします。短すぎるスライスを作成してしまうのを防ぐことができます。

拍 (Beats)

ミュージカルポジションでヒットポイントをフィルタリングします。指定した拍の値の範囲に収まらないヒットポイントを破棄できます。

すべて削除 (Remove All)

自動的に検出されたヒットポイントと手動で作成したヒットポイントをすべて削除します。自動的に検出されたすべてのヒットポイントを元に戻すには、「ヒットポイント編集 (Edit Hitpoints)」をクリックします。

「作成 (Create)」セクション

スライス (Slices)

ヒットポイントの位置にスライスを作成します。

グルーヴ (Groove)

ヒットポイントの位置にグルーヴクオンタイズプリセットを作成します。

マーカー (Markers)

ヒットポイントの位置にマーカーを作成します。

リージョン (Regions)

ヒットポイントの位置にリージョンを作成します。

イベント (Events)

ヒットポイントの位置にイベントを作成します。

ワープタブ (Warp Markers)

ヒットポイントの位置にワープタブを作成します。

MIDI ノート (MIDI Notes)

ヒットポイントの位置に MIDI ノートを作成します。

関連リンク

[ヒットポイントを手動で編集する \(500 ページ\)](#)

ヒットポイントを手動で編集する

正しい編集作業のためには、ヒットポイントが正しい位置に設定されていることが不可欠です。そのため、ヒットポイントの自動検出で期待した結果が得られない場合は、ヒットポイントを手動で編集できます。

前提条件

オーディオイベントを **サンプルエディター** で開き、「**ヒットポイント (Hitpoints)**」セクションを使用して、ピーク値やインテンシティ、距離、またはミュージカルポジションでヒットポイントをフィルタリングしておきます。

手順

1. **サンプルエディターインスペクター** の「**ヒットポイント (Hitpoints)**」セクションで、「**ヒットポイント編集 (Edit Hitpoints)**」ツールをオンにします。

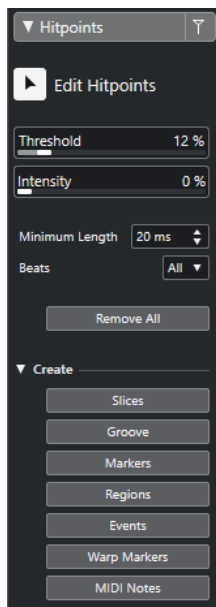

2. 波形ディスプレイ上にマウスを移動し、2つのヒットポイントの間をクリックします。マウスポインターがスピーカーアイコンに変わり、ツールチップ「**スライスを再生 (Play back Slice)**」が表示されます。そのスライスが初めから終わりまで再生されます。

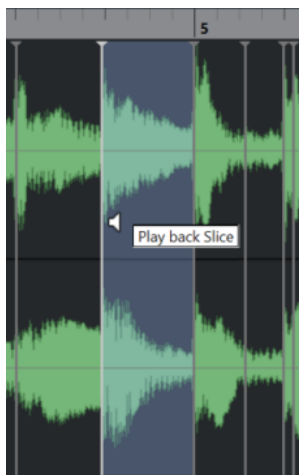

3. 不要なヒットポイントを無効にするには、**[Shift]** を押しながら、そのヒットポイントを表わすラインをクリックします。

マウスポインターが×印のアイコンに変わり、ツールチップ「**ヒットポイントをオフ (Disable Hitpoint)**」が表示されます。無効にしたヒットポイントは操作の対象から除外されます。



4. 次のスライスに移動するには **[Tab]** を押します。
スライスが自動的に再生されます。
5. ヒットポイントを挿入するには、**[Alt/Opt]** を押しながらヒットポイントを挿入する位置をクリックします。
マウスポインターが鉛筆アイコンに変わり、ツールチップ「**ヒットポイントを挿入 (Insert Hitpoint)**」が表示されます。
6. ヒットポイントを移動するには、そのヒットポイントを表わす縦のラインにマウスポインターを合わせ、左右どちらかにドラッグします。
マウスポインターが左右を指す矢印に変わり、ツールチップ「**ヒットポイントを移動 (Move Hitpoint)**」が表示されます。移動されたヒットポイントは、デフォルト設定としてロックされています。
7. ヒットポイントが誤ってフィルタリングされてしまうのを防ぐには、そのヒットポイントを表わす三角形にマウスポインターを合わせてクリックすることでヒットポイントをロックします。
ツールチップ「**ヒットポイントをロック (Lock Hitpoint)**」が表示されます。

結果

設定に応じてヒットポイントが編集されます。

補足

ヒットポイントを元の状態にリセットするには、**[Ctrl]/[command] + [Alt/Opt]** を押して、ツールチップ「**ヒットポイントをオン/オフ (Enable/Unlock Hitpoints)**」が表示されたら、そのヒットポイントを表わすラインをクリックします。

関連リンク

[ヒットポイントセクションのヒットポイントフィルター \(498 ページ\)](#)

プロジェクトウィンドウでヒットポイントに移動する

プロジェクトウィンドウでオーディオイベントのヒットポイント間を移動できます。

前提条件

「**環境設定 (Preferences)**」ダイアログの「**編集操作 (Editing)**」 - 「**Audio**」ページで「**ヒットポイントの自動検出をオン (Enable Automatic Hitpoint Detection)**」をオンにしておきます。

手順

1. 移動したいヒットポイントがあるオーディオイベントのオーディオトラックを選択します。
 2. 以下のいずれかの操作を行ないます。
 - 次のヒットポイントに移動する場合は **[Alt/Opt] + [N]** を押します。
 - 前のヒットポイントに移動する場合は **[Alt/Opt] + [B]** を押します。
-

結果

プロジェクトカーソルがそれぞれのヒットポイントにジャンプします。

スライス

ヒットポイントからスライスを作成できます。各スライスは、理想的な状態であればオーディオの個々のサウンド、つまり拍を表わすことができます。

スライスを使用すると、オーディオのピッチや音質に影響を与えることなくオーディオのテンポとタイミングを変更できます。

補足

スライスは**サンプルエディター**で作成し、**オーディオパートエディター**で編集できます。

次の特性を持つオーディオに適しています。

- 個々のサウンドに、顕著なアタック成分が含まれている。
- 録音品質が良好である。
- 録音にクロストーク信号が含まれていない。
- オーディオに、アタック成分を不鮮明にするディレイなどの効果が含まれていない。

オーディオをスライスする

オーディオのスライスは、オーディオのピッチや音質に影響を与えることなくオーディオのテンポとタイミングを変更する場合に便利です。

前提条件

オーディオイベントを**サンプルエディター**で開き、ヒットポイントを正しい位置に設定しておきます。

補足

オーディオをスライスすると、そのクリップを参照している他のイベントも、すべて自動的に置き換えられます。

手順

- 以下のいずれかの操作を行ないます。
 - **サンプルエディターインスペクター**の「**ヒットポイント (Hitpoints)**」セクションで、「**作成 (Create)**」セクションを開き、「**スライス (Slices)**」をクリックします。
 - 「**Audio**」 > 「**ヒットポイント (Hitpoints)**」 > 「**ヒットポイントからオーディオスライスを作成 (Create Audio Slices from Hitpoints)**」を選択します。

結果

ヒットポイント間の領域がスライスされて個別のイベントになります。元のオーディオイベントが、スライスを含むオーディオパートに置き換えられます。

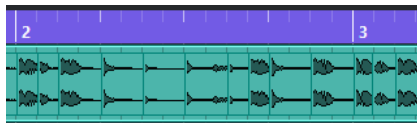

再生時には、オーディオがプロジェクトのテンポでスムーズに再生されます。

手順終了後の項目

プロジェクトのテンポを変更します。それに応じて、パート内での相対的な位置関係を保ったままスライスが移動されます。

スライスされたオーディオパートをダブルクリックして、**オーディオパートエディター**で個々のスライスの置き換えまたは抽出を行ないます。

関連リンク

[スライスとプロジェクトのテンポ \(503 ページ\)](#)

[オーディオパートエディター \(554 ページ\)](#)

スライスとプロジェクトのテンポ

プロジェクトのテンポはスライスされたオーディオの再生に影響します。

関連リンク

[隙間をつめる \(504 ページ\)](#)

[オーバーラップを解消する \(504 ページ\)](#)

[ミュージカルモード \(Musical Mode\) \(510 ページ\)](#)

[プロジェクト全体で有効なオートフェードを設定する \(322 ページ\)](#)

[トラックごとのオートフェードを設定する \(322 ページ\)](#)

隙間をつめる

プロジェクトのテンポが元のオーディオイベントのテンポより遅い場合、パートのスライス間にサウンドの途切れを生じる可能性があります。このサウンドの隙間をつめて、オーディオが途切れなく演奏されるようにできます。

手順

- 以下のいずれかの操作を行ないます。
 - 「Audio」 > 「高度な処理 (Advanced)」 > 「隙間をつめる (タイムストレッチ) (Close Gaps (Time Stretch))」を選択して、各スライスにタイムストレッチをかけて隙間をつめます。
該当するオーディオトラックでオートフェードをオンにし、フェードアウトを 10 ms に設定することで、クリックノイズの発生を防ぐこともできます。
 - 「Audio」 > 「高度な処理 (Advanced)」 > 「隙間をつめる (クロスフェード) (Close Gaps (Crossfade))」を選択して、スライスにクロスフェードをかけて隙間をつめます。

手順終了後の項目

補足

テンポを再び変更する場合は、操作を取り消して、ストレッチされていない元のファイルを使用してください。

オーバーラップを解消する

プロジェクトのテンポが元のオーディオイベントのテンポより速い場合、パート内のスライスイベントがオーバーラップすることがあります。これらのオーバーラップは解消できます。

手順

1. トラックリストでトラックを右クリックして、コンテキストメニューから「オートフェード設定... (Auto Fades Settings...)」を選択する。
2. 「オートフェード (Auto Fades)」ダイアログで「オートクロスフェード (Auto Crossfades)」をオンにします。
3. 「OK」をクリックします。
4. パート内でオーバーラップしているイベントを選択して、「Audio」 > 「高度な処理 (Advanced)」 > 「重複するイベントを削除 (Delete Overlaps)」を選択します。

結果

サウンドがなめらかになります。

グルーヴオンタイムプリセットを作成する

ヒットポイントを使用してグルーヴオンタイムプリセットを作成できます。

前提条件

タイミングを抽出するオーディオイベントを**サンプルエディター**で開き、ヒットポイントを正しい位置に設定しておきます。

手順

- **サンプルエディターインスペクター**の「ヒットポイント (Hitpoints)」セクションで、「作成 (Create)」セクションを開き、「グルーヴ (Groove)」をクリックします。
-

結果

オーディオイベントからグルーブが抽出され、プロジェクトウィンドウのツールバーの「クオンタイズプリセット (Quantize Presets)」ポップアップメニューで自動的に選択されます。

手順終了後の項目

「クオンタイズパネル (Quantize Panel)」を開き、グルーブをプリセットとして保存します。

関連リンク

[クオンタイズパネル \(303 ページ\)](#)

マーカーを作成する

ヒットポイントの位置にマーカーを作成できます。これにより、ヒットポイントの位置にスナップできます。

前提条件

マーカーを作成するオーディオイベントを**サンプルエディター**で開き、ヒットポイントを正しい位置に設定しておきます。

手順

- **サンプルエディターインスペクター**の「ヒットポイント (Hitpoints)」セクションで、「作成 (Create)」セクションを開き、「マーカー (Markers)」をクリックします。

結果

プロジェクトにマーカートラックがない場合は、自動的にマーカートラックが追加されてアクティブになり、すべてのヒットポイントの位置にマーカーが作成されます。

関連リンク

[マーカー \(343 ページ\)](#)

リージョンを作成する

ヒットポイントの位置にリージョンを作成できます。これにより、録音されたサウンドを分離できます。

前提条件

リージョンを作成するオーディオイベントを**サンプルエディター**で開き、ヒットポイントを正しい位置に設定しておきます。

手順

- **サンプルエディターインスペクター**の「ヒットポイント (Hitpoints)」セクションで、「作成 (Create)」セクションを開き、「リージョン (Regions)」をクリックします。

結果

2つのヒットポイント位置の間にリージョンが作成され、**サンプルエディター**に表示されます。

関連リンク

[リージョンを作成する \(492 ページ\)](#)

イベントを作成する

ヒットポイントの位置にイベントを作成できます。

前提条件

イベントを作成するオーディオイベントを**サンプルエディター**で開き、ヒットポイントを正しい位置に設定しておきます。

手順

- **サンプルエディターインスペクター**の「**ヒットポイント (Hitpoints)**」セクションで、「**作成 (Create)**」セクションを開き、「**イベント (Events)**」をクリックします。
-

結果

2つのヒットポイント位置の間にイベントが作成されます。

ワープタブを作成する

ヒットポイントの位置にワープタブを作成できます。これにより、ヒットポイントの位置に基づいてオーディオをクオンタイズできます。

前提条件

- ワープタブを作成するオーディオイベントを**サンプルエディター**で開き、ヒットポイントを正しい位置に設定しておきます。
 - **サンプルエディター**で開いているすべてのオーディオイベントにワープタブを作成するには、「**クリップ編集モード (Clip Editing Mode)**」を「**すべてのクリップを編集 (Edit All Clips)**」に設定しておきます。
-

手順

- **インスペクター**の「**ヒットポイント (Hitpoints)**」セクションで、「**作成 (Create)**」セクションを開き、「**ワープタブ (Warp Markers)**」をクリックします。
-

結果

すべてのヒットポイントの位置にワープタブが作成されます。

手順終了後の項目

「**AudioWarp**」セクションを開いてワープタブの表示と編集を行ないます。

関連リンク

[サンプルエディターツールバー \(473 ページ\)](#)

[オーディオをプロジェクトのテンポに合わせる \(509 ページ\)](#)

MIDI ノートを作成する

ヒットポイントから MIDI ノートを作成できます。これにより、VST インストゥルメントのサウンドをトリガーして、ドラムのヒット部分を2倍に増やしたり、置き換えたり、充実させたりできます。

前提条件

MIDI ノートを作成するオーディオイベントを**サンプルエディター**で開き、ヒットポイントを正しい位置に設定しておきます。

手順

1. サンプルエディターインスペクターの「ヒットポイント (Hitpoints)」セクションで、「作成 (Create)」セクションを開き、「MIDI ノート (MIDI Notes)」をクリックします。
2. 「ヒットポイントを MIDI ノートに変換 (Convert Hitpoints to MIDI Notes)」ダイアログで、パラメーターを設定します。
3. 「OK」をクリックします。

結果

プロジェクトに MIDI トラックが追加され、すべてのヒットポイントの位置に MIDI ノートが作成されます。

手順終了後の項目

MIDI トラックに VST インストゥルメントを割り当て、サウンドを選択してオーディオを充実させます。

「ヒットポイントを MIDI ノートに変換 (Convert Hitpoints to MIDI Notes)」ダイアログ

「ヒットポイントを MIDI ノートに変換 (Convert Hitpoints to MIDI Notes)」ダイアログでは、ヒットポイントから MIDI ノートを作成する場合にヒットポイントをどのように変換するかを指定できます。

- 「ヒットポイントを MIDI ノートに変換 (Convert Hitpoints to MIDI Notes)」ダイアログを開くには、サンプルエディターインスペクターの「ヒットポイント (Hitpoints)」セクションにある「作成 (Create)」セクションを開き、「MIDI ノート (MIDI Notes)」をクリックします。

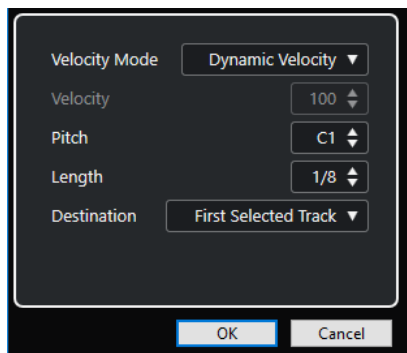

以下のオプションを使用できます。

ベロシティーモード (Velocity Mode)

ベロシティーモードを選択します。

- 各ヒットポイントのピークレベルに応じて、作成する MIDI ノートのベロシティーを変化させるには、「ダイナミックベロシティー (Dynamic Velocity)」を選択します。
- 作成するすべての MIDI ノートに同じベロシティーを割り当てるには、「設定したベロシティーに変更 (Fixed Velocity)」を選択します。

ベロシティー (Velocity)

「設定したベロシティーに変更 (Fixed Velocity)」に使用するベロシティーを設定します。

ピッチ (Pitch)

作成するすべての MIDI ノートのピッチを設定します。

長さ (Length)

作成するすべての MIDI ノートの長さを設定します。

保存先 (Destination)

保存先を選択します。

- 選択された最初の MIDI トラックまたはインストゥルメントトラックに MIDI パートを配置するには、「**選択された最初のトラック (First Selected Track)**」を選択します。

補足

すでに MIDI パートがある場合は、それに重なるように新しいパートが配置されます。

- この MIDI パート用に新しい MIDI トラックを作成するには、「**新規 MIDI トラック (New MIDI Track)**」を選択します。
- MIDI パートをクリップボードにコピーするには、「**プロジェクトクリップボード (Project Clipboard)**」を選択します。

オーディオをプロジェクトのテンポに合わせる

Cubase は、オーディオをプロジェクトのテンポに合わせる機能を複数備えています。

サンプルエディターウィンドウと下ゾーンのエディターで、以下のテンポに合わせる操作を実行できます。

- **テンポに合わせてタイムストレッチ (Stretch to Project Tempo)**
選択したイベントをプロジェクトのテンポに合わせてストレッチします。
- **ミュージカルモード (Musical Mode)**
オーディオクリップにリアルタイムのタイムストレッチを適用してプロジェクトのテンポに合わせます。
- **自動調整 (Auto Adjust)**
オーディオから定義グリッドを抽出します。そのあと、「**ミュージカルモード (Musical Mode)**」を使用してオーディオをプロジェクトのテンポに合わせるすることができます。
- **手動調整 (Manual Adjust)**
オーディオファイルのグリッドやテンポを手動で変更できます。そのあと、「**ミュージカルモード (Musical Mode)**」を使用してオーディオをプロジェクトのテンポに合わせるすることができます。
- **フリーワープ (Free Warp)**
オーディオでポジションごとにタイミングを個別に変更できます。

関連リンク

[プロジェクトのテンポに合わせてオーディオイベントをストレッチする \(510 ページ\)](#)

[ミュージカルモード \(Musical Mode\) \(510 ページ\)](#)

[自動調整 \(512 ページ\)](#)

[手動調整 \(Manual Adjust\) \(513 ページ\)](#)

[フリーワープ \(515 ページ\)](#)

アルゴリズムのプリセット

リアルタイムの再生とタイムストレッチに適用されるアルゴリズムプリセットを選択できます。

サンプルエディターのツールバーおよびインスペクターの「**オーディオクリップのワープアルゴリズム (Warping Algorithm for Audio Clip)**」ポップアップメニューには、リアルタイムのタイムストレッチのオーディオ品質を決めるさまざまなプリセットが含まれています。

これらのプリセットは、使用されているテクノロジーに基づいて「**élastique**」と「**Standard**」のカテゴリに分類されています。

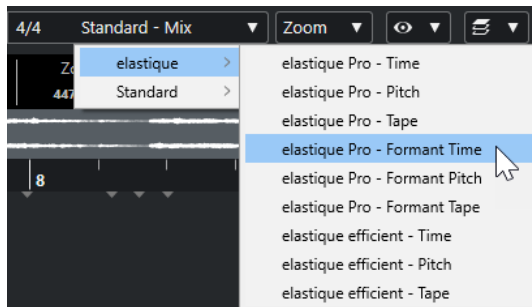

このアルゴリズムプリセットは、「ミュージカルモード (Musical Mode)」、「フリーワープ (Free Warp)」、および「スウィング (Swing)」のワープの変更に影響します。「VariAudio」のワープとピッチの機能に対しては、「Standard - Solo」が自動的に適用されます。

関連リンク

[アルゴリズムのプリセット \(509 ページ\)](#)

[タイムストレッチ/ピッチシフトアルゴリズム \(459 ページ\)](#)

プロジェクトのテンポに合わせてオーディオイベントをストレッチする

プロジェクトのテンポに合わせてオーディオループをストレッチできます。

手順

1. 「ファイル (File)」 > 「読み込み (Import)」 > 「オーディオファイル (Audio File)」を選択し、読み込むオーディオループを選択して「OK」をクリックします。
2. プロジェクト内でオーディオループを選択します。
3. 「Audio」 > 「高度な処理 (Advanced)」 > 「テンポに合わせてタイムストレッチ (Stretch to Project Tempo)」を選択します。

結果

プロジェクトのテンポに合わせてオーディオループがストレッチされます。

ミュージカルモード (Musical Mode)

「ミュージカルモード (Musical Mode)」を使用すると、オーディオループをプロジェクトのテンポに合わせることができます。

オーディオクリップの「ミュージカルモード (Musical Mode)」をオンにすると、プロジェクトのテンポに合わせてクリップにリアルタイムのタイムストレッチが適用されます。プロジェクトのテンポが変わっても、オーディオイベントは、MIDI イベントと同じように、そのテンポに従います。

サンプルエディターでは、「AudioWarp」セクション、「定義 (Definition)」セクション、およびツールバーのそれぞれで、「ミュージカルモード (Musical Mode)」をオンにできます。

補足

- プール内で「ミュージカルモード」のオン/オフを切り替えることもできます。この場合、「ミュージカルモード (Musical Mode)」コラム内のチェックボックスをクリックしてください。
- Cubase は ACID® ループに対応しています。このループは標準のオーディオファイルですが、テンポ/長さの情報が埋め込まれています。ACID® ファイルを Cubase に読み込むと、自動的に「ミュージカルモード (Musical Mode)」がオンになり、ループはプロジェクトのテンポに合わせられます。

オーディオをプロジェクトのテンポに合わせる

「ミュージカルモード (Musical Mode)」を使用すると、オーディオループをプロジェクトのテンポに合わせるすることができます。ループは、一定数の小節を持つ短いオーディオファイルです。

手順

1. 「ファイル (File)」 > 「読み込み (Import)」 > 「オーディオファイル (Audio File)」を選択し、ファイルダイアログでオーディオループを選択します。
2. 読み込んだオーディオループをプロジェクトウィンドウでダブルクリックすると、そのループがサンプルエディターで開かれます。
3. 「定義 (Definition)」セクションを開いてルーラーを確認します。
上のルーラーに表示されるプロジェクトのテンポのグリッドと、下のルーラーに表示されるオーディオのグリッドは一致しません。

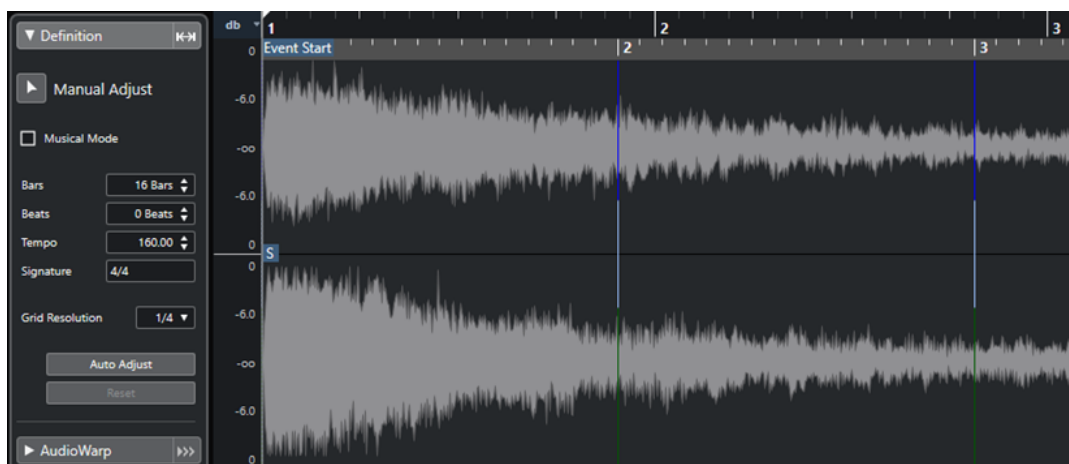

4. 「定義 (Definition)」セクションで、小節数の長さが読み込んだオーディオファイルの長さに対応していることを確認します。長さを合わせるには、必要に応じてオーディオを試聴し、正しい小節数と拍数を入力します。
5. 「AudioWarp」セクションで、「オーディオクリップのワープアルゴリズム (Warping Algorithm for Audio Clip)」ポップアップメニューからプリセットを選択します。
6. ループを試聴します。必要に応じて「小節 (Bars)」と「拍 (Beats)」の値を修正します。
7. 「ミュージカルモード (Musical Mode)」をオンにします。

結果

プロジェクトのテンポに合わせてループにワープとストレッチが適用されます。ルーラーに変更が反映されます。

プロジェクトウィンドウでは、オーディオイベントに音符記号とワープ記号が表示されます。これは、タイムストレッチが適用されたことを示します。

関連リンク

[ミュージカルモード \(Musical Mode\)](#) (510 ページ)

[定義セクション](#) (481 ページ)

[アルゴリズムのプリセット](#) (509 ページ)

スウィングを適用する

「スウィング」機能を使用すると、あまりにも機械的に聴こえるオーディオにスウィングを追加できます。

前提条件

サンプルエディターでオーディオを開き、「ミュージカルモード (Musical Mode)」をオンしておきます。

手順

1. 「AudioWarp」セクションを開き、「ワープのアルゴリズム (Warping Algorithm)」ポップアップメニューからプリセットを選択します。
2. 「スウィングの解像度 (Swing Resolution)」ポップアップメニューから、グリッド解像度を選択します。

この操作により、スウィングが適用される位置が定義されます。たとえば、「1/2」を選択すると2分音符単位でスウィングが適用されます。

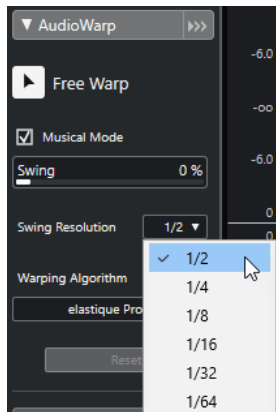

3. 「スウィング」フェーダーを右に動かします。

結果

グリッドの位置がずれて、スウィング感またはシャッフル感が生まれます。「1/2」を選択した場合、グリッドの位置が1つおきにずれます。

自動調整

「自動調整 (Auto Adjust)」機能は、オーディオファイルのテンポがわからない場合や拍子が不規則な場合に便利です。これを使用すると、オーディオから定義グリッドを抽出できます。そのあとは、「ミュージカルモード (Musical Mode)」を使用して、プロジェクトのテンポにファイルのテンポを合わせられます。

「自動調整 (Auto Adjust)」機能を適用すると、ローカル定義グリッドが抽出されます。これを、「ミュージカルモード (Musical Mode)」でプロジェクトのテンポに合わせることができます。

関連リンク

[ミュージカルモード \(Musical Mode\) \(510 ページ\)](#)

オーディオからテンポの定義グリッドを抽出する

テンポが不明または拍子が一定でないオーディオファイルがあり、そのオーディオファイルをプロジェクトのテンポに合わせるには、まずそのテンポの定義グリッドを抽出する必要があります。これを行な

うには、**サンプルエディター**の「**定義 (Definition)**」セクションにある「**自動調整 (Auto Adjust)**」機能を使用します。

前提条件

オーディオクリップまたはイベントで、小節の開始ポイントで始まり終了ポイントで終わる範囲を定義しておきます。

手順

1. **プロジェクト**ウィンドウでオーディオクリップまたはイベントをダブルクリックして**サンプルエディター**で開きます。
2. 「**定義 (Definition)**」セクションを開いて、「**グリッド解像度 (Grid Resolution)**」ポップアップメニューから値を選択します。
オーディオのグリッド解像度が決定されます。
3. **範囲選択**ツールで、プロジェクト内で使用する1小節以上の範囲を選択します。

補足

範囲が選択されていない場合、グリッドはオーディオイベント全体に対して計算されます。オーディオイベントが定義されていない場合、グリッドはクリップ全体に対して計算されます。イベントまたはクリップが小節の開始ポイントで始まり終了ポイントで終わることを確認してください。

-
4. 「**自動調整 (Auto Adjust)**」をクリックします。

結果

選択した範囲に対して定義グリッドが計算されます。スナップポイントが選択範囲の開始位置に移動します。オーディオテンポの定義ルーラーに編集内容が反映されます。小節と拍の位置に垂直ラインが表示されます。

手動調整 (Manual Adjust)

「**手動調整 (Manual Adjust)**」機能は、オーディオファイルのグリッドとテンポを手動で調整する必要がある場合に便利です。たとえば、「**自動調整 (Auto Adjust)**」機能による定義グリッドの抽出で満足できる結果が得られなかった場合などです。

「**手動調整 (Manual Adjust)**」機能では、ローカル定義グリッドを修正できます。そのあと、「**ミュージカルモード (Musical Mode)**」を使用してオーディオをプロジェクトのテンポに合わせることができます。

関連リンク

[ミュージカルモード \(Musical Mode\) \(510 ページ\)](#)

オーディオ定義グリッドを修正する

「**自動調整 (Auto Adjust)**」機能による定義グリッドの抽出で満足いく結果が得られなかった場合は、「**手動調整 (Manual Adjust)**」機能を使用してオーディオファイルのグリッドとテンポを修正できます。

手順

1. **プロジェクト**ウィンドウでオーディオクリップまたはイベントをダブルクリックして**サンプルエディター**で開きます。
2. 「**定義 (Definition)**」セクションを開き、「**手動調整 (Manual Adjust)**」をオンにします。
3. マウスポインターをオーディオクリップの開始位置に合わせます。

ツールチップ「**グリッドの開始を設定 (Set Grid Start)**」が表示され、マウスポインターが左右を指す矢印に変わります。

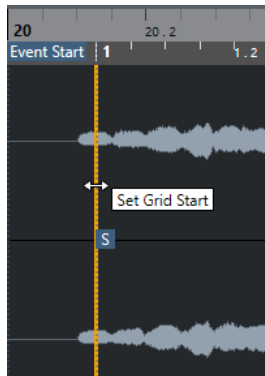

4. クリックして右方向にドラッグし、最初のダウンビートの位置でマウスボタンを放します。
これにより、グリッドの開始とスナップポイントが最初のメインビートと一致します。オーディオテンポの定義ルーラーに編集内容が反映されます。
5. 波形の上部で、2小節めに一番近い垂直ラインにマウスポインターを合わせます。
ツールチップ「**グリッド幅を合わせる (Stretch Grid)**」と青い垂直ラインが表示されます。
6. クリックして2小節めの最初のダウンビートの位置までドラッグし、マウスボタンを放します。
これにより、次の小節の開始位置が設定されます。すべての小節が同じ長さになるように、グリッド内の後続の小節位置がすべてストレッチまたは圧縮されます。

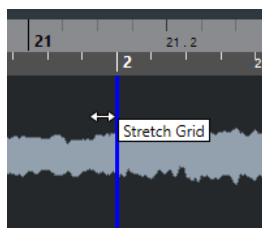

7. 波形の下部で、マウスポインターをグリッドラインに合わせます。
ツールチップ「**小節位置を設定 (次の小節を移動) (Set Bar Position (Move Following Bars))**」と緑の垂直ラインが表示されます。
8. 小節位置が正しくない場合、緑の垂直ラインをクリックして次の小節の最初のダウンビートの位置までドラッグし、マウスボタンを放します。
これにより小節も右に移動します。左側の領域は影響を受けません。

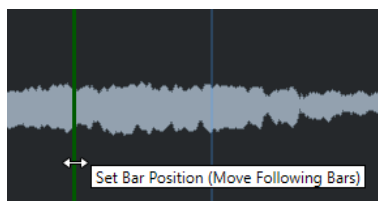

9. 拍のグリッドラインにマウスポインターを合わせます。
ツールチップ「**拍の位置を設定 (Set Beat Position)**」と青い垂直ラインが表示されます。
10. グリッドラインをクリックし、拍の位置が正しく合うようにドラッグして、マウスボタンを放します。

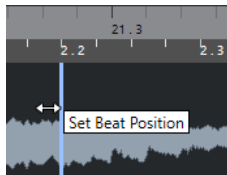

補足

任意の修飾キーを押しながら消しゴムツールでクリックすると、誤った位置に移動してしまった拍を削除できます。

結果

定義グリッドが修正され、オーディオテンポの定義ルーラーに編集内容が反映されます。

手順終了後の項目

「ミュージカルモード (Musical Mode)」をオンにします。

フリーワープ

フリーワープツールを使用すると、オーディオ素材のタイミングを、ポジションごとに個別に調整できます。

ワープタブを作成、編集して、オーディオイベント内の音楽的に意味のある時間的位置にドラッグできます。こうすることで、ワープタブの前後のオーディオがストレッチされます。ストレッチの量は、ワープタブハンドルの横に表示されます。



1.0 よりも高いストレッチ率はワープタブよりも前のオーディオがストレッチされることを示し、1.0 よりも低いストレッチ率は前のオーディオが圧縮されることを示します。

補足

フリーワープツールは、ヒットポイントの位置およびワープタブにスナップします。

関連リンク

[複数のオーディオイベントのワープタブを作成する \(516 ページ\)](#)

[ワープタブの位置を修正する \(516 ページ\)](#)

[ワープタブを削除する \(517 ページ\)](#)

[ワープの編集をリセットする \(517 ページ\)](#)

サンプルエディターでフリーワープツールを使用してタイミングを修正する

前提条件

サンプルエディターでオーディオクリップまたはイベントを開いておきます。

手順

1. サンプルエディターのツールバーで、「ゼロクロスポイントにスナップ (Snap to Zero Crossing)」をオンにします。
このボタンをオンにすると、ワープタブがゼロクロスポイントにスナップします。
 2. オーディオでポジションごとにタイミングを個別に修正する必要がある場合は、「自動調整 (Auto Adjust)」または「手動調整 (Manual Adjust)」機能を使用し、「ミュージカルモード (Musical Mode)」をオンにしてローカル定義を指定します。
 3. TRANSPORT パネルの「CLICK」をオンにしてオーディオを再生し、拍がメトロノームのタイミングと合っていない箇所を判断します。
 4. 「AudioWarp」セクションで「フリーワープ (Free Warp)」をオンにし、調整する拍の位置にマウスポインターを置いて、クリックしたまま保持します。
マウスポインターが矢印の付いた時計の記号に変わり、ワープタブが挿入されます。
 5. ワープタブを新しい位置にドラッグし、マウスボタンを放します。
-

結果

拍がプロジェクトの対応する位置と揃います。

関連リンク

- [サンプルエディター \(471 ページ\)](#)
- [サンプルエディターツールバー \(473 ページ\)](#)
- [手動調整 \(Manual Adjust\) \(513 ページ\)](#)
- [ミュージカルモード \(Musical Mode\) \(510 ページ\)](#)

複数のオーディオイベントのワープタブを作成する

前提条件

サンプルエディターで複数のオーディオクリップまたはイベントを開いておきます。

手順

1. サンプルエディターのツールバーで、「クリップ編集モード (Clip Editing Mode)」ポップアップメニューから「すべてのクリップを編集 (Edit All Clips)」を選択します。
 2. 「AudioWarp」セクションで「フリーワープ (Free Warp)」をオンにし、調整する拍の位置にマウスポインターを動かし、クリックしたまま保持します。
 3. ワープタブを新しい位置にドラッグし、マウスボタンを放します。
-

結果

選択したすべてのイベントの拍が揃います。

ワープタブの位置を修正する

手順

1. 「AudioWarp」セクションで、「フリーワープ (Free Warp)」をオンにします。

2. サンプルエディターのイベントディスプレイで、ワープタブハンドルをクリックして新しい位置にドラッグします。

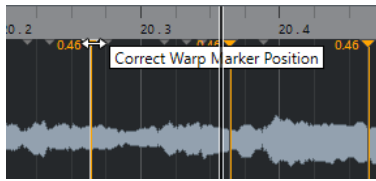

ドラッグでワープタブの位置を修正できることを示すツールチップが表示されます。

結果

ワープタブが新しい位置に移動し、それに応じてオーディオがストレッチまたは圧縮されます。

ワープタブを削除する

手順

1. 「AudioWarp」セクションで、「フリーワープ (Free Warp)」をオンにします。
2. [Alt/Opt] を押しながら、削除するワープタブをクリックします。

補足

複数のマーカーを削除するには、選択矩形を描きます。

結果

波形からワープタブが削除されます。

ワープの編集をリセットする

手順

- 「AudioWarp」セクションで、「リセット (Reset)」をクリックします。
-

結果

波形からワープタブが削除され、波形に対するワープの編集がリセットされます。

補足

「ミュージカルモード (Musical Mode)」をオンにしている場合、「フリーワープ」機能を使用した変更のみがリセットされます。

リアルタイム処理を展開する

ワープ機能による変更を展開できます。これは、CPU の負荷を減らしたり、処理の音質を最適化したり、オフライン処理を適用したりする場合に便利です。

手順

1. 処理するオーディオイベントを選択します。
2. 以下のいずれかの操作を行ないます。

- 「Audio」 > 「リアルタイム処理 (Realtime Processing)」 > 「リアルタイム処理を展開する (Flatten Realtime Processing)」を選択します。
 - サンプルエディターの「処理 (Process)」セクションで、「展開 (Flatten)」をクリックします。
3. 「リアルタイム処理を展開する (Flatten Realtime Processing)」ダイアログで、アルゴリズムのプリセットを選択します。
 4. 「OK」をクリックします。
-

結果

リアルタイムでストレッチされていたループはまったく同じように再生されますが、ワーブタブは破棄されます。

関連リンク

[MPEX \(460 ページ\)](#)

「リアルタイム処理を展開する (Flatten Realtime Processing)」ダイアログ

「リアルタイム処理を展開する (Flatten Realtime Processing)」ダイアログでは、アルゴリズムを選択できます。

- 「リアルタイム処理を展開する (Flatten Realtime Processing)」ダイアログを開くには、プロジェクトウィンドウで1つまたは複数のオーディオイベントを選択して、「Audio」 > 「リアルタイム処理 (Realtime Processing)」 > 「リアルタイム処理を展開する (Flatten Realtime Processing)」を選択します。

補足

このオプションは、ワーブ機能による変更を行なった場合のみ使用できます。

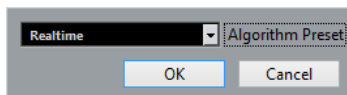

以下のオプションを使用できます。

アルゴリズムのプリセット (Algorithm Preset)

アルゴリズムのプリセットを選択できます。

オーディオファイルのタイムストレッチを取り消す

オーディオイベントからリアルタイムのタイムストレッチを削除できます。

前提条件

サンプルエディターでフリーワーブツールを使用するか、プロジェクトウィンドウでオブジェクトの選択ツールを「タイムストレッチしてサイズ変更 (Sizing Applies Time Stretch)」モードにしてオーディオイベントをストレッチしておきます。

手順

1. タイムストレッチを取り消すオーディオイベントを選択します。
 2. 「Audio」 > 「リアルタイム処理 (Realtime Processing)」 > 「オーディオストレッチを取り消し (Unstretch Audio)」を選択します。
-

オーディオをプロジェクトのテンポに合わせる
オーディオファイルのタイムストレッチを取り消す

結果

リアルタイムのタイムストレッチがすべて削除されます。

VariAudio によるピッチ編集とタイミング修正

Cubase の VariAudio 機能を使用すると、モノフォニック (単音) のボーカル録音で、個々のノートのピッチを編集したり、タイミングやイントネーションを修正したりできます。

すべての VariAudio の操作は、**サンプルエディター**ウィンドウと下ゾーンのエディターで実行できます。オーディオ素材への変更は取り消しできません。

補足

VariAudio 機能はモノフォニックのボーカル録音用に最適化されています。サクソフォンなど、他のモノフォニック録音でも適切に機能する場合があります。ただし、結果の品質は録音内容に大きく依存します。

モノフォニック録音のピッチ編集やタイミング修正を行なうには、Cubase でオーディオを分析し、セグメントに分割する必要があります。各セグメントは、個々の音符をグラフィカルに表示します。

補足

セグメンテーションを実行すると、検出や設定のデータが生成されるので、プロジェクトのファイルサイズが大きくなります。また、編集内容によっては、オーディオファイル自体も大きくなる場合がありますので、注意してください。

関連リンク

[モノフォニックオーディオをセグメント化する \(524 ページ\)](#)

[セグメントと空白部分 \(523 ページ\)](#)

VariAudio とオフライン処理

VariAudio データを含むオーディオファイルの長さに影響するオフライン処理や編集を適用すると、既存の VariAudio データが無効になります。そのため、オフライン処理や編集は VariAudio 機能を使用する前に適用することをおすすめします。

次の処理や編集を行なうと、オーディオ素材が再分析される場合があります。

- 「Audio」メニューの「処理 (Processes)」サブメニュー内の、「エンベロープ (Envelope)」、「フェードイン (Fade In)」、「フェードアウト (Fade Out)」、「ノーマライズ (Normalize)」、および「無音化 (Silence)」を除くすべてのオフライン処理
- 「Audio」 > 「プラグイン (Plug-ins)」サブメニュー内のエフェクト処理
- サンプルエディターの切り取り、貼り付け、削除、または描画

インスペクターの「VariAudio」セクション

「VariAudio」セクションでは、オーディオファイルのノートを個別に編集したり、ノートのピッチやタイミングを変更したり、オーディオから MIDI データを抽出したりできます。

- 「VariAudio」セクションを表示するには、**サンプルエディター**でオーディオイベントを開き、**サンプルエディターインスペクター**の「VariAudio」セクションを開きます。

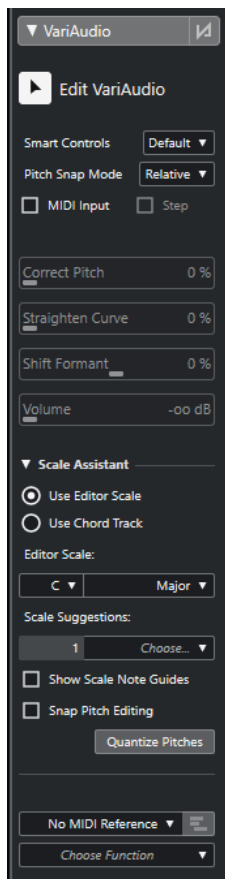

メインセクション

VariAudio の変更をバイパス (Bypass VariAudio Changes)

ピッチ、フォルマントシフト、およびボリュームの変更がバイパスされるため、元のオーディオに対する変化を比較できます。

VariAudio を編集 (Edit VariAudio)

オーディオ分析を有効にし、オーディオを波形イメージで表示されるセグメントに分割して、VariAudio の編集を行なえるようにします。

スマートコントロール

セグメントに表示されるスマートコントロールの数を選択できます。「**デフォルトのスマートコントロールを表示 (Show Default Smart Controls)**」は頻繁に使用するスマートコントロールを表示し、「**すべてのスマートコントロールを表示 (Show All Smart Controls)**」はすべてのスマートコントロールを表示します。

ピッチスナップモード (Pitch Snap Mode)

マウスまたは [↑]/[↓] キーでセグメントを動かした際に、セグメントが特定のピッチにスナップする挙動を指定します。「**スケールアシスタント (Scale Assistant)**」セクションの「**ピッチをクオンタイズ (Quantize Pitches)**」機能を使用する場合に、選択したスケールのピッチにセグメントをどのようにスナップするかを設定できます。

MIDI 入力 (MIDI Input)

MIDI 入力でセグメントのピッチを変更します。

ステップ (Step)

MIDI ステップ入力でセグメントのピッチを変更します。

ピッチを補正 (Correct Pitch)

セグメントのピッチを最も近いピッチに補正します。

カーブを平坦化 (Straighten Curve)

セグメントのピッチカーブを平坦化します。

フォルマントをシフト (Shift Formant)

セグメントのピッチやタイミングに影響を与えることなくフォルマントをシフトします。

ボリューム (Volume)

セグメントのボリュームを編集します。

「スケールアシスタント (Scale Assistant)」セクション

エディタースケールを使用 (Use Editor Scale)

サンプルエディターのイベントディスプレイでセグメントのスケールを選択できます。

- **エディタースケール (Editor Scale)**

スケールを選択できます。

- **スケールの提案 (Scale Suggestions)**

VariAudio ノートセグメントの分析したピッチに一致するスケールの提案の数が表示されます。ポップアップメニューを開いていずれかの提案を選択します。特定のセグメントに対するスケールの提案を取得するには、そのノートを選択する必要があります。セグメントが選択されていない場合は、イベントディスプレイのすべてのセグメントに対してスケールが提案されます。

補足

スケールアシスタントはキーエディターでも使用でき、エディタースケールがリンクされています。サンプルエディターでスケールを選択した場合、キーエディターでも同じスケールが選択されます (逆の場合も同様です)。

コードトラックを使用 (Use Chord Track)

コードトラックのデータをスケールとして使用できます。

- **コードトラックモード (Chord Track Mode)**

コードトラックのスケールイベント、コードイベント、またはその両方をスケールとして使用するかどうかを選択できます。

スケールノートガイドを表示 (Show Scale Note Guides)

選択したスケールに応じてイベントディスプレイの背景を変更します。選択したスケールに属さないピッチの背景は暗く表示されます。

ピッチ編集をスナップ (Snap Pitch Editing)

ノートセグメントの追加、編集、移動を行なう際に、ピッチを選択したスケールにスナップさせます。

ピッチをクオンタイズ (Quantize Pitches)

選択したセグメントのピッチを選択したスケールの最も近いピッチにクオンタイズします。

補足

「ピッチをクオンタイズ (Quantize Pitches)」には「ピッチスナップモード (Pitch Snap Mode)」が反映されます。

下セクション

MIDI リファレンストラック

イベントディスプレイにイベントをラインとして表示する MIDI リファレンストラックを選択できます。

機能を選択

その他の機能のポップアップメニューが開きます。

関連リンク

- [「VariAudio」セクション \(482 ページ\)](#)
- [スマートコントロール \(528 ページ\)](#)
- [ピッチスナップモード \(535 ページ\)](#)
- [ステップモード \(538 ページ\)](#)
- [ピッチの補正 \(538 ページ\)](#)
- [ピッチカーブを平坦化する \(543 ページ\)](#)
- [フォルマントシフト \(547 ページ\)](#)
- [MIDI リファレンストラックを表示する \(545 ページ\)](#)
- [ボリュームを編集する \(547 ページ\)](#)
- [機能メニュー \(548 ページ\)](#)
- [コードトラック \(935 ページ\)](#)
- [VariAudio セグメントのスケールを選択する \(533 ページ\)](#)
- [コードトラックデータをスケールとして使用する \(534 ページ\)](#)
- [セグメントのピッチをスケールにクオンタイズする \(539 ページ\)](#)
- [セグメントのピッチをコードトラックにクオンタイズする \(539 ページ\)](#)
- [編集中にセグメントのピッチをスナップさせる \(540 ページ\)](#)

セグメントと空白部分

Cubase は自動的にオーディオを分析して、セグメントに分割します。

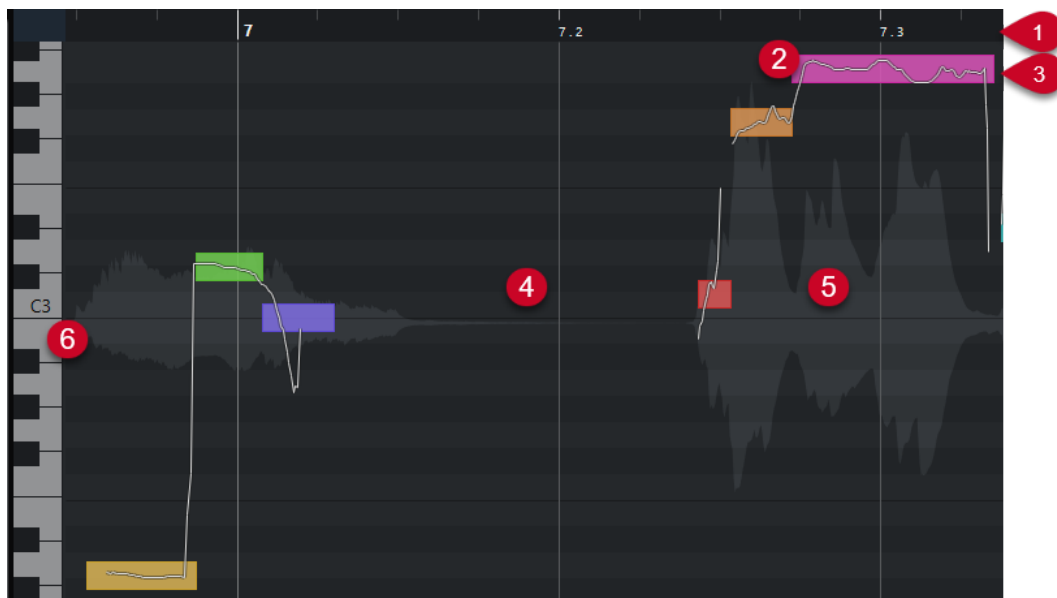

セグメントを理解するためには、以下の概念の把握が不可欠です。

1 タイムポジション

セグメントのタイムポジションと長さはタイムラインで表わされます。

2 セグメント

セグメントは、分析されたオーディオでピッチ成分が含まれている部分を表わします。セグメントのピッチとタイムポジションによって、各セグメントと元のオーディオを関連付けることができます。

3 ピッチカーブ

セグメント上に表示されるピッチカーブは、ピッチの変動を表わします。

4 空白部分

セグメント間の空白部分は、分析されたオーディオでピッチ成分が含まれていない部分を表わします。たとえば、息継ぎの音や休符などは空白で表わされます。

補足

オーディオ信号が弱い場合や、オーディオセクションに子音やサウンドエフェクトなどの不明瞭なピッチ情報が含まれていることで空白部分が生じる場合は、手動でセグメントに含める必要があります。このためには、セグメントの開始位置および終了位置を変更する必要があります。そうしないと、そのあとのピッチ変更がピッチ成分のある部分だけに適用されます。

5 波形

ステレオやマルチチャンネルのファイルを開いても、波形は常に「モノラル状態」で表示されます。

6 ピッチの位置

セグメントのピッチの位置は、波形の左側にあるピアノの鍵盤で表わされます。マウスポインターをセグメントに合わせると、そのセグメントのピッチもセグメントに表示されます。ピッチは、知覚される基音の高さを表わします。セグメントの平均ピッチは、セグメント内に表示されるピッチカーブから算出されます。

関連リンク

[セグメントの開始位置と終了位置を変更する \(532 ページ\)](#)

モノフォニックオーディオをセグメント化する

モノフォニック録音のピッチ編集やタイミング修正を行なうには、Cubase でオーディオを分析し、セグメントに分割する必要があります。

手順

1. プロジェクトウィンドウで、モノフォニックのボーカル録音をダブルクリックして**サンプルエディター**を開きます。
2. **サンプルエディターインスペクター**で、「VariAudio」をクリックして「VariAudio」セクションを開きます。
オーディオの波形イメージが表示されます。
3. 「VariAudio を編集 (Edit VariAudio)」をオンにします。

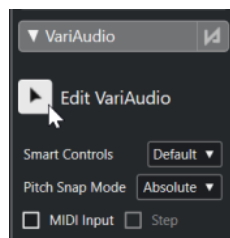

結果

Cubase は自動的にオーディオを分析し、セグメントに分割して波形イメージに表示します。セグメントに分割されることで、個々のノートをそれぞれのピッチに関連付けることができます。ピッチは左側のピアノキーボード上に表示され、タイムライン上にはノートの長さが表示されます。マウスポインタをセグメントに合わせると、そのセグメントのピッチが表示されます。



補足

長時間のオーディオファイルでは、分析にある程度時間がかかる場合があります。

関連リンク

[セグメントと空白部分 \(523 ページ\)](#)

VariAudio セグメントカラーのメニュー

VariAudio セグメントの配色を選択できます。複数のオーディオイベントで作業する場合、この機能を使用すると、どのセグメントがどのイベントに属するかを容易に見分けられます。

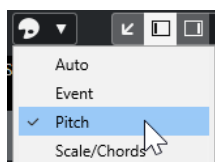

以下のオプションを使用できます。

自動 (Auto)

同じ声部に属するセグメントは同じ色になります。

イベント (Event)

セグメントは、プロジェクトウィンドウの対応するイベントと同じ色になります。

ピッチ (Pitch)

セグメントはピッチに応じた色になります。

スケール/コード (Scale/Chords)

エディタスケール、またはコードトラック上のコードイベント/スケールイベントに一致するセグメントは特定の色になります。

補足

「**ピッチ (Pitch)**」 オプションと 「**スケール/コード (Scale/Chords)**」 オプションは**キーエディター**の対応するオプションと同じカラーパターンを使用します。カラーパターンを変更するには、**キーエディターのコードとスケールのカラー設定**ダイアログまたは**ピッチカラーの設定**ダイアログを使用します。

関連リンク

[インスペクターの「VariAudio」セクション \(520 ページ\)](#)

[コードとスケールのカラー設定 \(793 ページ\)](#)

[ピッチカラーの設定 \(792 ページ\)](#)

[VariAudio セグメントカラーのメニュー \(525 ページ\)](#)

サンプルエディターのピアノキーボードディスプレイ

インスペクターの「VariAudio」セクションを開くと、**サンプルエディター**のノートディスプレイの左側にピアノキーボードディスプレイが表示されます。

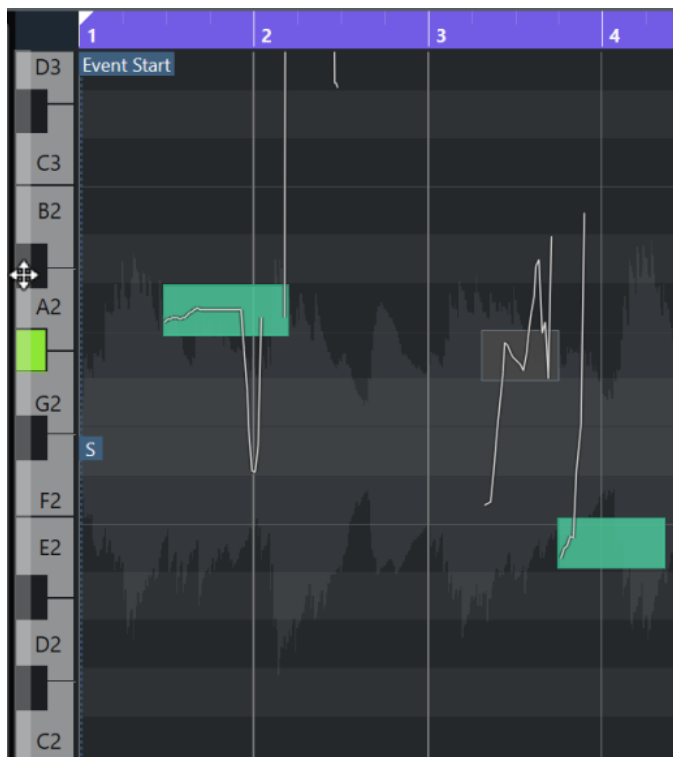

ピアノキーボードはイベントディスプレイのピッチの位置を視覚的に確認するためのもので、特定のノートピッチを見つけるのに役立ちます。

ピアノキーボードディスプレイの左端にマウスポインターを合わせると、マウスポインターが変化してキーボードディスプレイを上下にスクロールしたりズームイン/ズームアウトしたりできます。

- 上下にドラッグするとピアノキーボードディスプレイを上下にスクロールできます。
- 左右にドラッグするとピアノキーボードディスプレイをズームイン/ズームアウトできます。

各キーには対応するピッチのノート名が表示されます。ピアノキーボードディスプレイを一番ズームアウトした状態にすると、Cのキーにのみノート名が表示されます。

補足

「環境設定 (Preferences)」ダイアログの「イベントの表示 (Event Display)」 - 「コード + ピッチ (Chords & Pitches)」ページの「ピッチノテーション (Pitch Notation)」セクションで、ピッチの名称フォーマットとノート名を変更できます。MIDI ノートナンバーは、ズーム率が高いときのみ表示されます。

イベントディスプレイでノートセグメントを選択すると、ピアノキーボードディスプレイの対応するキーがセグメントと同じ色で表示されます。

補足

サンプルエディターのツールバーにある「VariAudio セグメントカラー (VariAudio Segment Colors)」メニューを使用して配色を選択できます。

イベントディスプレイでマウスポインターを動かすと、ピアノキーボードディスプレイの対応するピッチ位置が強調表示されます。

- **[Ctrl]/[command]** を押しながらピアノキーボードディスプレイのキーをクリックすると、そのピッチのノートセグメントをすべて選択できます。正確なピッチからわずかにずれたノートセグメントも対象となります。

関連リンク

[セグメントと空白部分 \(523 ページ\)](#)

[ピッチノテーション \(Pitch Notation\) \(1136 ページ\)](#)

[セグメントの移動とズーム \(527 ページ\)](#)

[VariAudio セグメントカラーのメニュー \(525 ページ\)](#)

セグメントの移動とズーム

別のセグメントに移動したり、セグメントにズームしたりできます。

選択できる手順

- 別のセグメントに移動するには、コンピューターキーボードの **[←]** キーまたは **[→]** キーを使用します。
 - セグメントにズームするには、**[Alt/Opt]** を押しながら選択範囲を四角く囲みます。
 - また、同じように **[Alt/Opt]** キーを押した状態で、セグメントのない部分をクリックすると、ズームアウトできます。
 - ズームアウトしてすべてのセグメントを表示するには、**[Alt/Opt]** を押しながらセグメントのない部分をダブルクリックします。
-

試聴

セグメントを1つずつ試聴したり、ループさせたり、最初から最後まで通して再生したりできます。

手順

- 以下のいずれかの操作を行ないます。
 - セグメントを選択して「**試聴 (Audition)**」をオンにします。

補足

選択したセグメントをループ再生するには、「**試聴 (ループ) (Audition Loop)**」をオンにします。

- 「**再生 (Play)**」 ツールを選択して、再生を開始する位置をクリックします。

関連リンク

[サンプルエディターツールバー \(473 ページ\)](#)

スマートコントロール

各セグメントのスマートコントロールを使用して、セグメントの開始位置と終了位置の変更、関連づけられたオーディオのピッチの変更、ボリュームの編集、フォルマントシフト、およびタイミングの変更を行なえます。

- セグメントにスマートコントロールを表示するには、セグメントをズームして、マウスポインターをセグメントに合わせます。

補足

サンプルエディターインスペクターの「**スマートコントロール (Smart Controls)**」ポップアップメニューでは、すべてのスマートコントロールを表示する「**すべてのスマートコントロールを表示 (Show All Smart Controls)**」モードか、頻繁に使用するスマートコントロールを表示する「**デフォルトのスマートコントロールを表示 (Show Default Smart Controls)**」モードのいずれかを選択できます。

「デフォルトのスマートコントロールを表示 (Show Default Smart Controls)」モード

「デフォルトのスマートコントロールを表示 (Show Default Smart Controls)」モードで使用できるスマートコントロールを以下に示します。

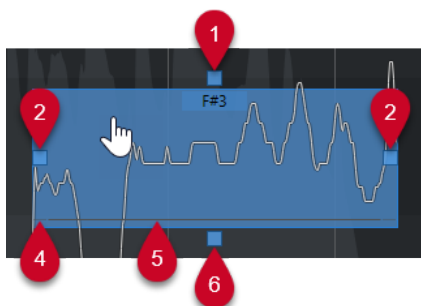

1 ピッチカーブを平坦化 (Straighten Pitch Curve)

ピッチカーブを平坦化できます。これは複数のセグメントを選択した状態でも機能します。

2 開始位置を移動 (Warp Start)/セグメントの始めを修正 (Correct Segment Start)

セグメントの開始位置をワープできます。[Alt/Opt] を押すとセグメントの始めを修正できます。

3 終了位置を移動 (Warp End)/セグメントの終わりを修正 (Correct Segment End)

セグメントの終了位置をワープできます。[Alt/Opt] を押すとセグメントの終わりを修正できます。

4 セグメントを結合 (Glue Segments)

隣接するセグメントを結合できます。これは複数のセグメントを選択した状態でも機能します。

5 セグメントを分割 (Split Segment)

セグメントを分割できます。これは複数のセグメントを選択した状態でも機能します。

6 ピッチを補正 (Correct Pitch)

セグメントのピッチを一番近い半音の位置に補正できます。これは複数のセグメントを選択した状態でも機能します。

「すべてのスマートコントロールを表示 (Show All Smart Controls)」モード

以下の追加のスマートコントロールは、サンプルエディターインスペクターの「スマートコントロール (Smart Controls)」ポップアップメニューで「すべてのスマートコントロールを表示 (Show All Smart Controls)」を選択した場合のみ表示されます。

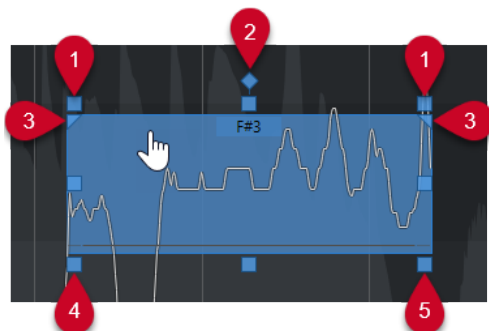

1 傾ける (Tilt)

これを使用すると、ピッチカーブを上または下に傾けることができます。左側のスマートコントロールはカーブの開始位置を傾けます。右側のスマートコントロールはカーブの終了位置を傾けます。[Alt/Opt] を押すと、傾き/回転アンカーを軸としてカーブを回転できます。

2 傾き/回転アンカーを設定 (Set Tilt/Rotate Anchor)

デフォルトでは、ピッチカーブの傾斜または回転はセグメントの中央を軸として行なわれます。このスマートコントロールを使用すると、アンカーを左右に移動できます。

3 ピッチカーブを平坦化する範囲を設定 (Set Range for Straighten Pitch Curve)

デフォルトでは、ピッチカーブの全体が平坦化されます。このスマートコントロールを使用すると、「ピッチカーブを平坦化 (Straighten Pitch Curve)」の範囲を設定できます。このスマートコントロールを複数のセグメントを選択した状態で使用すると、選択されたセグメントすべてに同じ範囲が設定されます。

4 フォルマントをシフト (Shift Formant)

セグメントのフォルマントをシフトできます。これは複数のセグメントを選択した状態でも機能します。

5 ボリューム (Volume)

セグメントのボリュームを編集できます。セグメントをミュートするには、ボリュームを下げます。これは複数のセグメントを選択した状態でも機能します。

関連リンク

[セグメントの移動とズーム \(527 ページ\)](#)

[ピッチカーブを傾斜させる \(542 ページ\)](#)

[ピッチカーブを平坦化する \(543 ページ\)](#)

[ピッチスナップモード \(535 ページ\)](#)

[セグメントにワープをかける \(544 ページ\)](#)

[セグメントの開始位置と終了位置を変更する \(532 ページ\)](#)

[セグメントを分割する \(530 ページ\)](#)

[セグメントを結合する \(531 ページ\)](#)

[ピッチの補正 \(538 ページ\)](#)

[フォルマントシフト \(547 ページ\)](#)
[ボリュームを編集する \(547 ページ\)](#)

セグメントの編集操作

オリジナルのオーディオの分析結果にピッチ成分のない部分、つまり子音やサウンドエフェクトなどピッチ情報が不明瞭な信号やセクションが含まれる場合、セグメントの編集操作が必要となる場合があります。

分析されたオーディオのピッチ成分のない部分は、セグメントに含まれない場合があります。この場合、ピッチの変更、ボリュームの編集、フォルマントシフト、またはタイミングの変更は、ピッチ成分のある部分だけに適用されます。一方、望まないノートやピッチ成分がセグメントに含まれてしまう場合があります。

これを防止するには、スマートコントロールを使用して手動でセグメントを編集します。

セグメントの編集操作には以下のようなものがあります。

- 分割、または開始位置か終了位置の変更によりセグメントを縮小する
- 次のセグメントへの結合、または開始位置か終了位置の変更によりセグメントを拡大する
- セグメントを削除する

補足

セグメントの長さを変更すると、平均ピッチの変化に伴ってピッチが変わることがあります。

関連リンク

[セグメントの開始位置と終了位置を変更する \(532 ページ\)](#)
[セグメントを分割する \(530 ページ\)](#)
[セグメントを結合する \(531 ページ\)](#)
[セグメントを削除する \(531 ページ\)](#)
[セグメントと空白部分 \(523 ページ\)](#)
[スマートコントロール \(528 ページ\)](#)

セグメントを分割する

セグメントに2つ以上のノートが含まれる場合、このセグメントを分割できます。

前提条件

オーディオを**サンプルエディター**で開き、「VariAudio」セクションの「VariAudio を編集 (Edit VariAudio)」をオンにしておきます。

手順

1. 1つまたは複数のセグメントを選択します。
 2. **サンプルエディター**のツールバーで、「**試聴 (Audition)**」をオンにしてセグメントを試聴できるようにします。
 3. セグメントと各ノートのピッチカーブを比較します。
 4. セグメントに2つ以上のノートが含まれる場合、以下のいずれかの操作を行ないます。
 - セグメントの下端にある「**セグメントを分割 (Split Segment)**」のスマートコントロールを使用して、クリックします。
 - **[Alt/Opt]** を押しながら、「**セグメントを分割 (Split Segment)**」のスマートコントロールの上の任意の場所をクリックします。
-

結果

セグメントが分割され、平均ピッチが再計算されます。

補足

セグメントを分割すると、平均ピッチの変化に伴ってピッチが変わることがあります。

手順終了後の項目

セグメントの分割により誤ったピッチが生成された場合は、セグメントを垂直方向に移動します。

関連リンク

[モノフォニックオーディオをセグメント化する \(524 ページ\)](#)

[スマートコントロール \(528 ページ\)](#)

セグメントを結合する

1 つのサウンドが複数のセグメントにまたがっている場合は、これらのセグメントを結合できます。

前提条件

オーディオを **サンプルエディター** で開き、「VariAudio」セクションの「VariAudio を編集 (Edit VariAudio)」をオンにしておきます。

手順

1. **サンプルエディター** のツールバーで、「**試聴 (Audition)**」をオンにしてセグメントを試聴できるようにします。
 2. セグメントと各ノートのピッチカーブを比較します。
 3. 以下のいずれかの操作を行ないます。
 - セグメントの左下端にある「**セグメントを結合 (Glue Segments)**」のスマートコントロールをクリックして、前のセグメントに結合します。
 - セグメントの右下端にある「**セグメントを結合 (Glue Segments)**」のスマートコントロールをクリックして、次のセグメントに結合します。
 - 複数の連続するセグメントを選択します。セグメントの左右の下端にある「**セグメントを結合 (Glue Segments)**」のスマートコントロールをクリックして、選択したセグメントを結合します。
-

結果

セグメントが結合されます。セグメントの平均ピッチが再計算されます。

関連リンク

[モノフォニックオーディオをセグメント化する \(524 ページ\)](#)

[スマートコントロール \(528 ページ\)](#)

セグメントを削除する

セグメントを削除できます。これは、セグメントにオーディオのピッチ成分が含まれず、ピッチの編集を一切必要としない場合に使用できます。

前提条件

オーディオを **サンプルエディター** で開き、「VariAudio」セクションの「VariAudio を編集 (Edit VariAudio)」をオンにしておきます。

手順

1. 1つまたは複数のセグメントを選択します。
 2. サンプルエディターのツールバーで、「**試聴 (Audition)**」をオンにしてセグメントを試聴できるようにします。
 3. セグメントと各ノートのピッチカーブを比較します。
 4. 削除するセグメントを選択して **[Backspace]** / **[Delete]** をクリックします。
-

結果

セグメントが削除されます。

関連リンク

[モノフォニックオーディオをセグメント化する \(524 ページ\)](#)

セグメントの開始位置と終了位置を変更する

セグメントの開始位置または終了位置が関連付けられたオーディオと一致しない場合は、これを変更できます。

前提条件

オーディオを**サンプルエディター**で開き、「**VariAudio**」セクションの「**VariAudio を編集 (Edit VariAudio)**」をオンしておきます。

手順

1. 1つまたは複数のセグメントを選択します。
2. サンプルエディターのツールバーで、「**試聴 (Audition)**」をオンにしてセグメントを試聴できるようにします。
3. セグメントの開始/終了位置をピッチカーブと比較します。
4. 以下のいずれかの操作を行ないます。
 - セグメントの開始位置が早すぎるまたは遅すぎる場合は、**[Alt/Opt]** を押しながらマウスポインターをセグメント左端中央のスマートコントロールに合わせ、クリックして左右にドラッグします。
 - セグメントの終了位置が早すぎるまたは遅すぎる場合は、**[Alt/Opt]** を押しながらマウスポインターをセグメント右端中央のスマートコントロールに合わせ、クリックして左右にドラッグします。

補足

セグメントの開始/終了位置を移動できるのは、隣のセグメントとの境界線までです。セグメントはオーバーラップできません。

結果

編集内容に応じてセグメントの開始/終了位置が変更されます。セグメントの平均ピッチが再計算されます。

補足

セグメントの長さを変更すると、平均ピッチの変化に伴ってピッチが変わることがあります。

関連リンク

[モノフォニックオーディオをセグメント化する \(524 ページ\)](#)

[スマートコントロール \(528 ページ\)](#)

VariAudio セグメントのスケールを選択する

スケールアシスタントは、**サンプルエディター**のイベントディスプレイのノートセグメントに基づいてスケールを提案します。提案されたいずれかのスケールを選択し、それをベースとしてプロジェクトをさらに編集できます。

前提条件

オーディオファイルをセグメント化しておきます。オーディオを**サンプルエディター**で開き、「VariAudio」セクションの「VariAudio を編集 (Edit VariAudio)」をオンしておきます。

手順

1. **VariAudio インспекター**の「**スケールアシスタント (Scale Assistant)**」セクションを開きます。
2. 以下のいずれかの操作を行ないます。
 - 特定のノートセグメントのスケール提案のみを表示するには、イベントディスプレイでそのノートセグメントを選択します。
 - すべてのノートセグメントのスケール提案を表示するには、ノートセグメントが選択されていない状態にします。
3. 「**スケールアシスタント (Scale Assistant)**」セクションで、「**エディタースケールを使用 (Use Editor Scale)**」をオンにします。
4. 「**スケールの提案 (Scale Suggestions)**」ポップアップメニューを開き、提案されたスケールのいずれかを選択します。

結果

選択したスケールが設定され、「**エディタースケール (Editor Scale)**」フィールドに選択したスケールが表示されます。

補足

スケールアシスタントは**キーエディター**でも使用でき、**エディタースケール**がリンクされています。**サンプルエディター**でスケールを選択した場合、**キーエディター**でも同じスケールが選択されます (逆の場合も同様です)。

手順終了後の項目

- 選択したスケールに応じてイベントディスプレイの背景を変更するには、「**スケールノートガイドを表示 (Show Scale Note Guides)**」をオンにします。選択したスケールに属さないピッチの背景は暗く表示されます。
- **サンプルエディター**のツールバーで、「**VariAudio セグメントカラー (VariAudio Segment Colors)**」を「**スケール/コード (Scale/Chords)**」に設定します。これにより、選択したスケールにピッチが一致するかどうかによってイベントディスプレイ上のセグメントの色が変化します。

関連リンク

[モノフォニックオーディオをセグメント化する \(524 ページ\)](#)

[インспекターの「VariAudio」セクション \(520 ページ\)](#)

[VariAudio セグメントカラーのメニュー \(525 ページ\)](#)

[セグメントのピッチをスケールにクオンタイズする \(539 ページ\)](#)

[キーエディターのスケールアシスタント \(834 ページ\)](#)

[編集中にセグメントのピッチをスナップさせる](#) (540 ページ)

[コードとスケールのカラー設定](#) (793 ページ)

コードトラックデータをスケールとして使用する

スケールアシスタントでは、コードトラックのデータをスケールとして使用できます。

前提条件

- コードイベントを含むコードトラックをプロジェクトに追加しておきます。
- オーディオファイルをセグメント化しておきます。オーディオを**サンプルエディター**で開き、「VariAudio」セクションの「VariAudio を編集 (Edit VariAudio)」をオンしておきます。

手順

1. **VariAudio** インспекターの「スケールアシスタント (Scale Assistant)」セクションを開きます。
2. 「コードトラックを使用 (Use Chord Track)」をオンにします。
3. 「コードトラックモード (Chord Track Mode)」ポップアップメニューを開き、コードイベント、スケールイベント、またはその両方をスケールとして使用するかを選択します。

結果

「コードトラックモード (Chord Track Mode)」が設定されます。

補足

スケールアシスタントはキーエディターでも使用でき、**エディタースケール**がリンクされています。**サンプルエディター**で「コードトラックモード (Chord Track Mode)」を選択した場合、**キーエディター**でも同じモードが選択されます (逆の場合も同様です)。

手順終了後の項目

- 選択した「コードトラックモード (Chord Track Mode)」に応じてイベントディスプレイの背景を変更するには、「スケールノートガイドを表示 (Show Scale Note Guides)」をオンにします。コードトラックの現在のコードイベントまたはスケールイベントに一致しないピッチの背景は暗く表示されます。
- **サンプルエディター**のツールバーで、「VariAudio セグメントカラー (VariAudio Segment Colors)」を「スケール/コード (Scale/Chords)」に設定します。これにより、コードトラックの現在のコードイベント/スケールイベントにピッチが一致するかどうかによって、イベントディスプレイ上のセグメントの色が変化します。

関連リンク

[モノフォニックオーディオをセグメント化する](#) (524 ページ)

[インспекターの「VariAudio」セクション](#) (520 ページ)

[VariAudio セグメントカラーのメニュー](#) (525 ページ)

[セグメントのピッチをスケールにクオンタイズする](#) (539 ページ)

[キーエディターのスケールアシスタント](#) (834 ページ)

ピッチの変更

修正のため、またはクリエイティブな目的で、オーディオセグメントのピッチを変更できます。ノートのピッチを変えることで、元のオーディオのメロディーを変化させます。

ピッチの変更には、以下の効果があります。

- ピッチを上げ下げする
- ピッチをクオンタイズする
- ピッチカーブを変化させる
- ピッチを平坦化する
- セグメントのピッチをスケールにクオンタイズする
- セグメントのピッチをコードトラックにクオンタイズする

オーディオセグメントのピッチを変更するには、**サンプルエディターインスペクター**の「VariAudio」セクションか、スマートコントロールが使用できます。

関連リンク

[インスペクターの「VariAudio」セクション \(520 ページ\)](#)

[スマートコントロール \(528 ページ\)](#)

ピッチスナップモード

「**ピッチスナップモード (Pitch Snap Mode)**」では、セグメントが特定のピッチにスナップする挙動を指定します。

- 「**ピッチスナップモード (Pitch Snap Mode)**」は、**サンプルエディターインスペクター**の「VariAudio」セクションで設定できます。

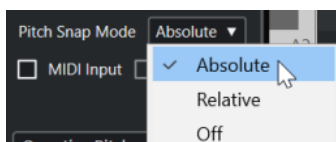

使用できるモードは以下のとおりです。

絶対 (Absolute)

セグメントは一番近い半音の位置にスナップします。

相対 (Relative)

セグメントは一番近い半音の位置にスナップしますが、可能な場合は、絶対ピッチからのずれを % 単位で保持します。

オフ (Off)

セグメントはスナップせず、ピッチを自由に編集できます。

補足

「**ピッチスナップモード (Pitch Snap Mode)**」のオン/オフの切り替えに、キーボードショートカットを設定することもできます。

ピッチを上げ下げする

1 つまたは複数のセグメントのピッチを上げ下げできます。

前提条件

オーディオファイルを正しくセグメント化しておきます。オーディオを**サンプルエディター**で開き、「VariAudio」セクションの「**VariAudio を編集 (Edit VariAudio)**」をオンしておきます。

手順

1. 必要に応じて、「**試聴モード (Acoustic Feedback)**」をオンにして、編集中のピッチの変更を試聴できるようにします。
2. 1つまたは複数のセグメントを選択してマウスポインターをそのセグメントに合わせます。
マウスポインターが手のアイコンに変わります。

補足

[Shift] キーを押したままセグメントをダブルクリックすると、それ以降の同じピッチのセグメントがすべて選択されます。

3. 以下のいずれかの操作を行ないます。
 - セグメントを上下にドラッグしてマウスを放すか、**[↑]/[↓]** キーを使用して「**ピッチスナップモード (Pitch Snap Mode)**」の設定を反映させます。
 - **[Shift]** を押しながら **[↑]/[↓]** キーを使用すると、「**ピッチスナップモード (Pitch Snap Mode)**」の設定を無視して、セント単位でピッチを変更します。

補足

「**ピッチスナップモード (Pitch Snap Mode)**」はその場で変更できます。**[Shift]** で「**オフ (Off)**」モード、**[Ctrl]/[command]** で「**絶対 (Absolute)**」モード、**[Alt]** で「**相対 (Relative)**」モードで入力できます。

結果

自動的に「**Solo**」アルゴリズムが選択され、設定に応じてセグメントのピッチが上下します。

補足

元のピッチから離れるほど響きが不自然になります。

手順終了後の項目

変更後のピッチと元のピッチを比較する場合は、「**VariAudio**」セクションの「**VariAudio の変更をバイパス (Bypass VariAudio Changes)**」をオンにします。

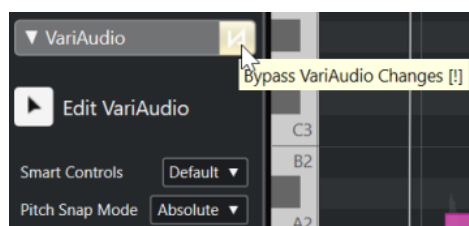

関連リンク

[「選択 \(Select\)」サブメニュー \(200 ページ\)](#)

MIDI 入力でピッチを変更する

MIDI キーボードの鍵盤を押すか、**オンスクリーンキーボード**のキーをクリックして、1 つまたは複数の選択したセグメントのピッチを変更できます。

前提条件

オーディオファイルを正しくセグメント化しておきます。オーディオを**サンプルエディター**で開き、「VariAudio」セクションの「VariAudio を編集 (Edit VariAudio)」をオンしておきます。MIDI キーボードを接続および設定しておきます。

手順

- 1 つまたは複数のセグメントを選択します。

補足

[Shift] を押しながらセグメントをダブルクリックすると、それ以降にあるピッチが同じセグメントがすべて選択されます。

2. 「VariAudio」セクションで「MIDI 入力 (MIDI Input)」をオンにします。

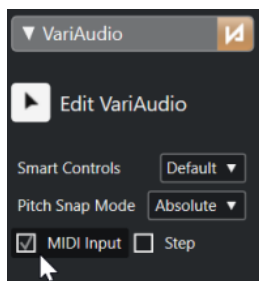

3. 以下のいずれかの方法でピッチを変更します。

- MIDI キーボードの鍵盤を演奏します。
- **オンスクリーンキーボード**のキーをクリックしてピッチを変更します。

補足

元のピッチから離れるほど響きが不自然になります。この範囲は、波形ディスプレイの左端にある鍵盤でも確認できます。

結果

自動的に「Solo」アルゴリズムが選択され、演奏するノートに応じてセグメントのピッチが上下します。複数のセグメントを選択した場合、先頭のセグメントのピッチが演奏した MIDI ノートのピッチに変更されます。その他のセグメントのピッチも同じ幅だけ移動します。

補足

「MIDI 入力」はセグメントのピッチだけに影響します。MIDI コントローラーデータは無視されます。

手順終了後の項目

「MIDI 入力 (MIDI Input)」をオフにします。

関連リンク

[オンスクリーンキーボード \(264 ページ\)](#)

[ピッチスナップモード \(535 ページ\)](#)

ステップモード

「MIDI 入力」機能を使用すると、静止モードで MIDI ノートを割り当てることができます。セグメント間を移動しながらそれぞれのピッチを変更していくには、「**ステップ (Step)**」モードを有効にします。

「**ステップ (Step)**」モードでは、よりクリエイティブに作業できます。たとえば、MIDI 経由で元の波形とはまったく異なるメロディーラインを作成することもできます。MIDI ノートをセグメントに割り当てると、次のセグメントが自動的に選択されます。

関連リンク

[ステップ入力](#) (854 ページ)

ピッチの補正

セグメントのピッチを一番近い半音の位置に補正できます。

前提条件

オーディオファイルをセグメント化しておきます。オーディオを**サンプルエディター**で開き、「VariAudio」セクションの「**VariAudio を編集 (Edit VariAudio)**」をオンしておきます。

手順

- 1つまたは複数のセグメントを選択します。

補足

[Shift] を押しながらセグメントをダブルクリックすると、それ以降にあるピッチが同じセグメントがすべて選択されます。

2. サンプルエディターインスペクターの「VariAudio」セクションで「**ピッチを補正 (Correct Pitch)**」スライダーを右に動かします。

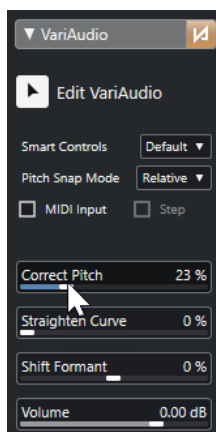

補足

セグメントの下辺中央にある「**ピッチを補正 (Correct Pitch)**」スマートコントロールを上下にドラッグして、ピッチを補正することもできます。

結果

自動的に「**Solo**」アルゴリズムが選択され、セグメントのピッチが緩やかに補正されます。

補足

「**キーボードショートカット (Key Commands)**」ダイアログでは、「**サンプルエディター (Sample Editor)**」カテゴリで「**ピッチを補正 (Correct Pitch)**」用のキーボードショートカットを設定できます。キーボードショートカットを使用してピッチクオンタイズを行なうと、セグメントが一番近い半音の位置に直接移動します。

関連リンク

[キーボードショートカット \(1092 ページ\)](#)

[スマートコントロール \(528 ページ\)](#)

セグメントのピッチをスケールにクオンタイズする

特定のノートセグメントのピッチを、**サンプルエディター**または**キーエディター**でトラックに設定したスケールにクオンタイズできます。

前提条件

- オーディオファイルをセグメント化しておきます。オーディオを**サンプルエディター**で開き、「VariAudio」セクションの「**VariAudio を編集 (Edit VariAudio)**」をオンにしておきます。
- 「**スケールアシスタント (Scale Assistant)**」を「**エディタースケールを使用 (Use Editor Scale)**」に設定し、**サンプルエディター**または**キーエディター**で、**スケールアシスタント**の提案に基づいたスケールを選択しておきます。

手順

- 「**ピッチスナップモード (Pitch Snap Mode)**」ポップアップメニューを開き、セグメントをスケールのピッチにスナップさせる方法を設定するオプションを選択します。
- イベントディスプレイで、選択したスケールにピッチをクオンタイズするノートセグメントを選択します。
- 「**ピッチをクオンタイズ (Quantize Pitches)**」をクリックします。

結果

ノートセグメントは、スケールの最も近いピッチにクオンタイズされます。「**ピッチスナップモード (Pitch Snap Mode)**」が反映されます。

関連リンク

[ピッチスナップモード \(535 ページ\)](#)

[モノフォニックオーディオをセグメント化する \(524 ページ\)](#)

[インスペクターの「VariAudio」セクション \(520 ページ\)](#)

[VariAudio セグメントカラーのメニュー \(525 ページ\)](#)

[VariAudio セグメントのスケールを選択する \(533 ページ\)](#)

[MIDI ノートのピッチをスケールにクオンタイズする \(843 ページ\)](#)

[編集中にセグメントのピッチをスナップさせる \(540 ページ\)](#)

セグメントのピッチをコードトラックにクオンタイズする

特定のノートセグメントのピッチを、コードトラックのコードイベントまたはスケールイベントで設定したスケールにクオンタイズできます。

前提条件

- プロジェクト**ウィンドウで、コードトラックとコードイベントを追加しておきます。
- オーディオファイルをセグメント化しておきます。

- オーディオを**サンプルエディター**で開き、「VariAudio」セクションの「**VariAudio を編集 (Edit VariAudio)**」をオンしておきます。
- 「**スケールアシスタント (Scale Assistant)**」を「**コードトラックを使用 (Use Chord Track)**」に設定し、「**コードトラックモード (Chord Track Mode)**」を選択しておきます。

手順

1. 「**ピッチスナップモード (Pitch Snap Mode)**」ポップアップメニューを開き、セグメントをスケールのピッチにスナップさせる方法を設定するオプションを選択します。
2. イベントディスプレイで、選択した「**コードトラックモード (Chord Track Mode)**」にピッチをクオンタイズするノートセグメントを選択します。
3. 「**ピッチをクオンタイズ (Quantize Pitches)**」をクリックします。

結果

コードトラックの現在のコードイベントまたはスケールイベントに一致しないすべてのピッチが、最も近いピッチにクオンタイズされます。

関連リンク

- [ピッチスナップモード \(535 ページ\)](#)
- [モノフォニックオーディオをセグメント化する \(524 ページ\)](#)
- [インスペクターの「VariAudio」セクション \(520 ページ\)](#)
- [VariAudio セグメントカラーのメニュー \(525 ページ\)](#)
- [コードトラックデータをスケールとして使用する \(534 ページ\)](#)
- [コードトラック \(935 ページ\)](#)
- [コードトラックを使用してノートイベントをスケールに一致させる \(842 ページ\)](#)
- [編集中にセグメントのピッチをスナップさせる \(540 ページ\)](#)

編集中にセグメントのピッチをスナップさせる

編集中にノートセグメントのピッチをスケールにスナップさせることができます。これは、VariAudio のピッチ変更にはスケールを使用する場合に便利です。

前提条件

- オーディオファイルをセグメント化しておきます。
- オーディオを**サンプルエディター**で開き、「VariAudio」セクションの「**VariAudio を編集 (Edit VariAudio)**」をオンしておきます。
- 「**スケールアシスタント (Scale Assistant)**」を「**エディタースケールを使用 (Use Editor Scale)**」に設定してスケールの提案を選択しておくか、「**コードトラックを使用 (Use Chord Track)**」に設定して「**コードトラックモード (Chord Track Mode)**」をオンしておきます。

手順

1. 「**ピッチスナップモード (Pitch Snap Mode)**」ポップアップメニューを開き、セグメントをスケールのピッチにスナップさせる方法を設定するオプションを選択します。
2. ノートセグメントを移動するときに、選択したスケールにピッチをスナップさせるには、「**ピッチ編集をスナップ (Snap Pitch Editing)**」をオンにします。
3. イベントディスプレイで、ノートセグメントを任意のピッチに移動します。

結果

ノートセグメントは、スケールの最も近いピッチにスナップします。「**ピッチスナップモード (Pitch Snap Mode)**」が反映されます。

関連リンク

[インスペクターの「VariAudio」セクション \(520 ページ\)](#)

[VariAudio セグメントのスケールを選択する \(533 ページ\)](#)

[ピッチスナップモード \(535 ページ\)](#)

ピッチカーブの変更

セグメント内のピッチカーブを変更することで、より詳細な編集を行なえます。

重要

ピッチカーブは、そのオーディオセグメントのピッチ成分の変動を表わします。ピッチ成分のないオーディオ部分では、ピッチカーブが表示されません。

ピッチカーブの変更には以下のようなタスクがあります。

- ピッチカーブを傾斜させる
個別のセグメントでピッチの揺れを修正できます。これには中心音からの揺れも含まれます。
- ピッチカーブを回転させる
個別のセグメントでピッチの揺れを修正できます。これには中心音からの揺れも含まれます。
- ピッチカーブを平坦化する
個別のセグメントの変動やビブラートの度合いを抑えられます。

関連リンク

[傾き/回転アンカーを設定する \(541 ページ\)](#)

[ピッチカーブを傾斜させる \(542 ページ\)](#)

[ピッチカーブを回転させる \(542 ページ\)](#)

[ピッチカーブを平坦化する \(543 ページ\)](#)

[ピッチカーブの範囲を平坦化する \(543 ページ\)](#)

傾き/回転アンカーを設定する

デフォルトでは、ピッチカーブの傾きまたは回転の基準点またはアンカーポイントは、セグメントの中央に設定されています。異なる結果を得るには、この基準点を左右に動かします。

前提条件

オーディオファイルを正しくセグメント化しておきます。オーディオを**サンプルエディター**で開き、「VariAudio」セクションの「VariAudio を編集 (Edit VariAudio)」をオンにしておきます。

手順

1. **サンプルエディターインスペクター**で「スマートコントロール (Smart Controls)」ポップアップメニューを開き、「すべてのスマートコントロールを表示 (Show All Smart Controls)」を選択します。
2. セグメント上端中央の「傾き/回転アンカーを設定 (Set Tilt/Rotate Anchor)」のスマートコントロールを左右にドラッグします。

結果

アンカーはマウスボタンを放した位置に設定され、ピッチカーブを傾斜または回転させる際の基準点として使用されます。

手順終了後の項目

アンカーをリセットするには、**[Alt/Opt]** を押しながら「傾き/回転アンカーを設定 (Set Tilt/Rotate Anchor)」のスマートコントロールをクリックします。

関連リンク

[スマートコントロール \(528 ページ\)](#)

[ピッチカーブを傾斜させる \(542 ページ\)](#)

[ピッチカーブを回転させる \(542 ページ\)](#)

ピッチカーブを傾斜させる

ピッチカーブの開始位置または終了位置の傾きを変更できます。これにより、セグメントのピッチの揺れを修正できます。

前提条件

オーディオファイルを正しくセグメント化しておきます。オーディオを**サンプルエディター**で開き、「VariAudio」セクションの「VariAudio を編集 (Edit VariAudio)」をオンしておきます。

手順

1. **サンプルエディターインスペクター**で「スマートコントロール (Smart Controls)」ポップアップメニューを開き、「すべてのスマートコントロールを表示 (Show All Smart Controls)」を選択します。
2. 必要に応じて、「傾き/回転アンカーを設定 (Set Tilt/Rotate Anchor)」を左右に動かして、傾きの基準点を調整します。
3. 以下のいずれかの操作を行ないます。
 - カーブの開始位置を傾斜させるには、セグメント左上角の「傾ける (Tilt)」のスマートコントロールを上下にドラッグします。
 - カーブの終了位置を傾斜させるには、セグメント右上角の「傾ける (Tilt)」のスマートコントロールを上下にドラッグします。

結果

自動的に「Solo」アルゴリズムが選択され、設定に応じてピッチカーブが調整されます。

関連リンク

[スマートコントロール \(528 ページ\)](#)

[傾き/回転アンカーを設定する \(541 ページ\)](#)

ピッチカーブを回転させる

ピッチカーブを回転させて、個別のセグメントのピッチの逸脱を修正できます。

前提条件

オーディオファイルを正しくセグメント化しておきます。オーディオを**サンプルエディター**で開き、「VariAudio」セクションの「VariAudio を編集 (Edit VariAudio)」をオンしておきます。

手順

1. **サンプルエディターインスペクター**で「スマートコントロール (Smart Controls)」ポップアップメニューを開き、「すべてのスマートコントロールを表示 (Show All Smart Controls)」を選択します。
2. 必要に応じて、「傾き/回転アンカーを設定 (Set Tilt/Rotate Anchor)」を左右に動かして、回転の基準点を調整します。

アンカーを移動しない場合、ピッチカーブはセグメントの中心を軸として回転します。

3. **[Alt/Opt]** を押しながら、セグメントの左上または右上角の「傾ける (Tilt)」のスマートコントロールを上下にドラッグします。

結果

自動的に「Solo」アルゴリズムが選択され、アンカーを軸にピッチカーブが回転します。

関連リンク

[傾き/回転アンカーを設定する \(541 ページ\)](#)

ピッチカーブを平坦化する

ピッチカーブを平坦化して、ピッチの上下、つまりピッチの揺れを補正できます。

前提条件

オーディオファイルを正しくセグメント化しておきます。オーディオを**サンプルエディター**で開き、「VariAudio」セクションの「VariAudio を編集 (Edit VariAudio)」をオンにしておきます。

手順

1. 1 つまたは複数のセグメントを選択します。

補足

[Shift] を押しながらセグメントをダブルクリックすると、それ以降にあるピッチが同じセグメントがすべて選択されます。

2. 以下のいずれかの操作を行ないます。

- セグメント上端中央の「ピッチカーブを平坦化 (Straighten Pitch Curve)」のスマートコントロールを上下にドラッグします。
- サンプルエディターインスペクターの「カーブを平坦化 (Straighten Curve)」のスライダーを右に動かします。

結果

自動的に「Solo」アルゴリズムが選択され、ピッチカーブが平坦化されます。

関連リンク

[スマートコントロール \(528 ページ\)](#)

[ピッチカーブの範囲を平坦化する \(543 ページ\)](#)

ピッチカーブの範囲を平坦化する

ピッチカーブの平坦化を特定のセグメントの範囲に制限できます。これにより、セグメントのピッチを平坦化させつつ、セグメント間の自然な移行を保持できます。

前提条件

オーディオファイルを正しくセグメント化しておきます。オーディオを**サンプルエディター**で開き、「VariAudio」セクションの「VariAudio を編集 (Edit VariAudio)」をオンにしておきます。

手順

1. サンプルエディターインスペクターで「スマートコントロール (Smart Controls)」ポップアップメニューを開き、「すべてのスマートコントロールを表示 (Show All Smart Controls)」を選択します。

2. セグメントの左上角にある「**ピッチカーブを平坦化する範囲を設定 (Set Range for Straighten Pitch Curve)**」のスマートコントロールを右にドラッグして、範囲の開始位置を設定します。
 3. セグメントの右上角にある「**ピッチカーブを平坦化する範囲を設定 (Set Range for Straighten Pitch Curve)**」のスマートコントロールを左にドラッグして、範囲の終了位置を設定します。
 4. セグメント上端中央の「**ピッチカーブを平坦化 (Straighten Pitch Curve)**」のスマートコントロールを上下にドラッグします。
-

結果

ピッチカーブの指定された範囲のみが平坦化されます。自動的に「Solo」アルゴリズムが選択されません。

タイミングの変更

セグメントのタイミングの変更、つまりワープ機能は、モノフォニックの録音でフレーズのタイミングを特定のタイムポジションに合わせたり、セグメントのタイミングを変えたりする場合に便利です。

オーディオセグメントにワープ (AudioWarp) をかけると、ワープタブと呼ばれるタイミング補正用のポイントが作成されます。このポイントは、**サンプルエディターインスペクター**で「VariAudio」セクションまたは「AudioWarp」セクションが開かれているときに、波形上に表示されます。

オーディオセグメントのタイミングを変更するには、**サンプルエディターインスペクター**の「VariAudio」セクションか、スマートコントロールが使用できます。

関連リンク

[インスペクターの「VariAudio」セクション \(520 ページ\)](#)

[スマートコントロール \(528 ページ\)](#)

セグメントにワープをかける

前提条件

オーディオファイルを正しくセグメント化しておきます。オーディオを**サンプルエディター**で開き、「VariAudio」セクションの「**VariAudio を編集 (Edit VariAudio)**」をオンしておきます。

手順

- 以下のいずれかの操作を行ないます。
 - 「**開始位置を移動 (Warp Start)**」のスマートコントロールを左または右にドラッグします。
 - 「**終了位置を移動 (Warp End)**」のスマートコントロールを左または右にドラッグします。
-

結果

自動的に「Solo」アルゴリズムが選択されます。設定に応じて、そのセグメントおよび隣接しているセグメントのタイミングが変更されます。オーディオのどの部分がストレッチされるかを示すワープタブが、ルーラーの下に表示されます。

補足

ワープ機能では、プロジェクト自体のテンポとは無関係にタイミングが調整されます。オーディオをプロジェクトのテンポに合わせることを目的である場合は、「**ミュージカルモード**」を使用する必要があります。

手順終了後の項目

ワープ適用後のオーディオと元のタイミングのオーディオを比較する場合は、「AudioWarp」セクションの「ワープ変更オフ (Disable Warp Changes)」をオンにします。



関連リンク

[スマートコントロール \(528 ページ\)](#)

[ワープタブの位置を修正する \(516 ページ\)](#)

[ワープタブを削除する \(517 ページ\)](#)

MIDI リファレンストラックを表示する

ピッチとタイミングの修正のリファレンスとして MIDI トラックを使用できます。

前提条件

- オーディオファイルを正しくセグメント化しておきます。オーディオを**サンプルエディター**で開き、「VariAudio」セクションの「VariAudio を編集 (Edit VariAudio)」をオンしておきます。
- MIDI トラックに、オーディオのリファレンスとして使用するメロディーを構成する MIDI イベントを含む MIDI パートを作成しておきます。

手順

- **サンプルエディターインスペクター**の「VariAudio」セクションで、「MIDI リファレンストラックを選択 (Select MIDI Reference Track)」ポップアップメニューを開いて、オーディオのリファレンスとして使用する MIDI トラックを選択します。

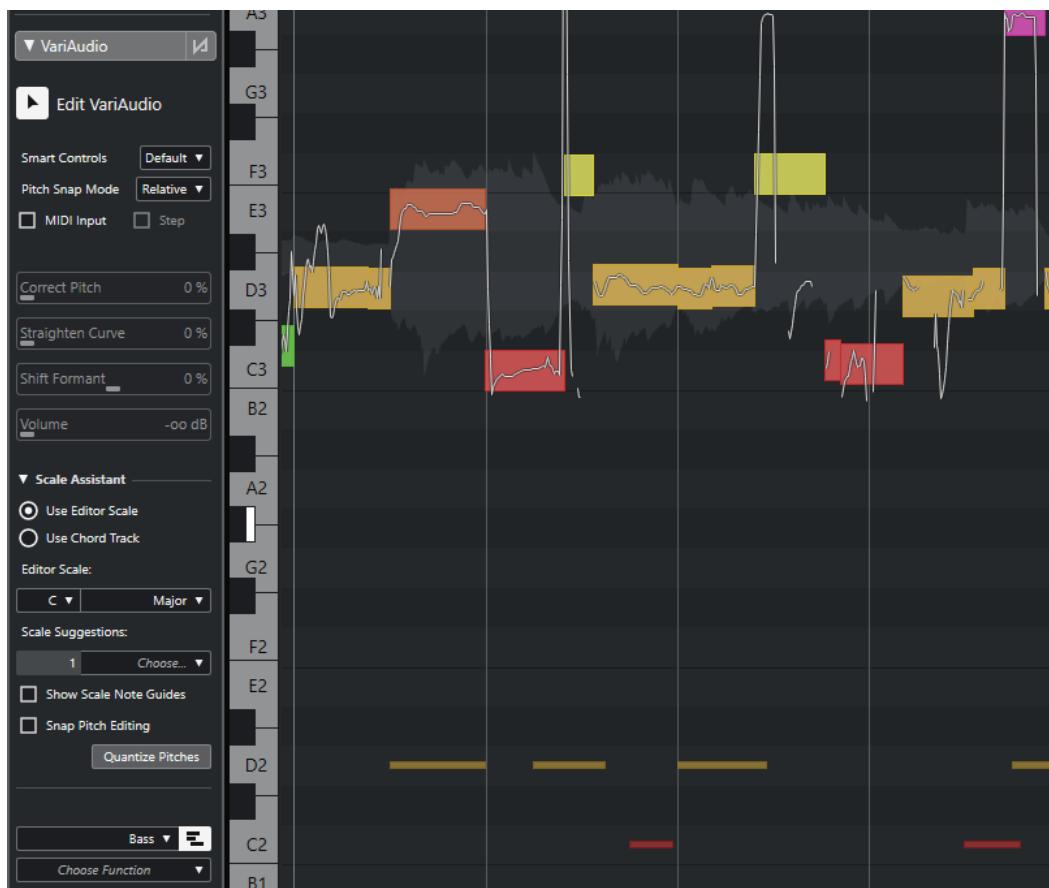

結果

選択した MIDI トラックのイベントが、**サンプルエディター**のイベントディスプレイに線として表示されます。MIDI トラックのカラーには、「**VariAudio セグメントカラー (VariAudio Segment Colors)**」の設定が適用されます。「**ピッチ (Pitch)**」や「**スケール/コード (Scale/Chords)**」のオプションを使用して、オーディオと MIDI のピッチの関連付けなどを行なえます。

MIDI リファレンストラックの選択は、プロジェクト内のすべての**サンプルエディター**に適用されます。これはプロジェクトと共に保存されます。

補足

- **サンプルエディター**の表示内容から、MIDI データを編集することはできません。
- **サンプルエディター**を**プール**から開いた場合は、MIDI リファレンストラックを表示できません。

手順終了後の項目

サンプルエディターのイベントディスプレイで MIDI リファレンストラックを非表示にするには、「**MIDI リファレンストラックを表示 (Show MIDI Reference Track)**」をオフにします。

関連リンク

[VariAudio セグメントカラーのメニュー \(525 ページ\)](#)

フォルマントシフト

フォルマントは、人間の声に発生する高調波周波数です。これは音色を決定し、声がどのように (たとえば、喉よりも横隔膜を使用して) 発声されたかの聞こえ方を変質させます。フォルマントシフトはセグメントのピッチやタイミングには影響しません。

前提条件

オーディオファイルを正しくセグメント化しておきます。オーディオを**サンプルエディター**で開き、「VariAudio」セクションの「VariAudio を編集 (Edit VariAudio)」をオンしておきます。

手順

- 1 つまたは複数のセグメントを選択します。
2. **サンプルエディターインスペクター**の「VariAudio」セクションで、「フォルマントをシフト (Shift Formant)」のスライダーを左か右に移動します。
正および負の割合を設定できます。0 はオリジナルのままになります。

補足

「スマートコントロール (Smart Controls)」が「すべてのスマートコントロールを表示 (Show All Smart Controls)」に設定されている場合、セグメント左下角のスマートコントロールを上下にドラッグすることでもフォルマントをシフトできます。

結果

自動的に「Solo」アルゴリズムが選択され、フォルマントがシフトされます。

関連リンク

[スマートコントロール \(528 ページ\)](#)

ボリュームを編集する

セグメントのオーディオのボリュームを増減またはミュートできます。

前提条件

- オーディオファイルを正しくセグメント化しておきます。オーディオを**サンプルエディター**で開き、「VariAudio」セクションの「VariAudio を編集 (Edit VariAudio)」をオンしておきます。
- **サンプルエディターインスペクター**の「スマートコントロール (Smart Controls)」ポップアップメニューで「すべてのスマートコントロールを表示 (Show All Smart Controls)」を選択しておきます。

手順

- 以下のいずれかの操作を行ないます。
 - セグメント右下角の「ボリューム (Volume)」のスマートコントロールを上下にドラッグします。
 - **サンプルエディターインスペクター**の「VariAudio」セクションで、「ボリューム (Volume)」のスライダーを左右に移動します。

補足

セグメントをミュートするには、ボリュームを下げるか、セグメントを選択して「編集 (Edit)」 > 「ミュート (Mute)」を選択します。

結果

セグメントのボリュームが変更されます。

機能メニュー

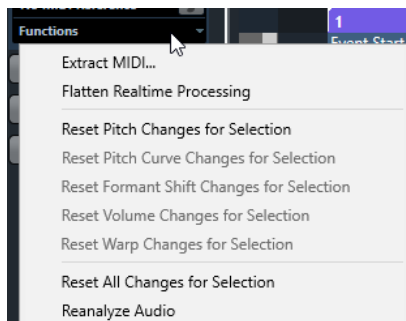

MIDI データの抽出 (Extract MIDI)

「MIDI データの抽出 (Extract MIDI)」ダイアログを開き、どのオーディオデータを使用して MIDI パートを作成するかを指定できます。オーディオイベント全体が反映されます。

リアルタイム処理を展開する (Flatten Realtime Processing)

「リアルタイム処理を展開する (Flatten Realtime Processing)」ダイアログを開き、VariAudio およびワープ機能による変更を展開するアルゴリズムのプリセットを選択できます。オーディオイベント全体が反映されます。

ピッチの変更をリセット (Reset Pitch Changes)/選択範囲のピッチの変更をリセット (Reset Pitch Changes for Selection)

セグメントのピッチをすべてリセットします。特定のセグメントを選択した場合、それらのピッチのみリセットされます。

ピッチカーブの変更をリセット (Reset Pitch Curve Changes)/選択範囲のピッチカーブの変更をリセット (Reset Pitch Curve Changes for Selection)

ピッチカーブをすべてリセットします。特定のセグメントを選択した場合、それらのピッチカーブのみリセットされます。

フォルマントシフトの変更をリセット (Reset Formant Shift Changes)/選択範囲のフォルマントシフトの変更をリセット (Reset Formant Shift Changes for Selection)

フォルマントシフトの変更をすべてリセットします。特定のセグメントを選択した場合、それらのフォルマントシフトの変更のみリセットされます。

ボリュームの変更をリセット (Reset Volume Changes)/選択範囲のボリュームの変更をリセット (Reset Volume Changes for Selection)

ボリュームの変更をすべてリセットします。特定のセグメントを選択した場合、それらのボリュームの変更のみリセットされます。

ワープの変更をリセット (Reset Warp Changes)/選択範囲の移動の変更をリセット (Reset Warp Changes for Selection)

ワープの変更をすべてリセットします。特定のセグメントを選択した場合、それらのワープの変更のみリセットされます。

すべての変更をリセット (Reset All Changes)/選択範囲のすべての変更をリセット (Reset All Changes for Selection)

すべての変更をリセットします。特定のセグメントを選択した場合、それらの変更のみリセットされます。

オーディオを再分析 (Reanalyze Audio)

セグメンテーションをリセットして、オーディオイベント全体を再分析します。

関連リンク

- [「MIDI を抽出... \(Extract MIDI...\)」ダイアログ \(549 ページ\)](#)
- [モノフォニックオーディオのハーモニーボイスを生成する \(552 ページ\)](#)
- [リアルタイム処理を展開する \(551 ページ\)](#)

オーディオから MIDI を抽出する

オーディオの特定のデータから MIDI パートを作成できます。これは、MIDI 機器や VST インストゥルメントでオーディオのメロディーとサウンドをコピーする場合に便利です。

前提条件

オーディオファイルを正しくセグメント化しておきます。また、ピッチとタイミングの変更がすべて完了している必要があります。オーディオを**サンプルエディター**で開き、「VariAudio」セクションの**「VariAudio を編集 (Edit VariAudio)」**をオンにしておきます。

手順

- 「VariAudio」セクションで**「機能 (Functions)」**メニューを開き、「MIDI データの抽出 (Extract MIDI)」を選択します。
- 表示される**「MIDI を抽出 (Extract MIDI)」**ダイアログで変更を行ない、「OK」をクリックします。

結果

設定に従って、MIDI パートが作成されます。

関連リンク

- [モノフォニックオーディオをセグメント化する \(524 ページ\)](#)
- [「MIDI を抽出... \(Extract MIDI...\)」ダイアログ \(549 ページ\)](#)

「MIDI を抽出... (Extract MIDI...)」ダイアログ

「MIDI を抽出... (Extract MIDI...)」ダイアログでは、「MIDI を抽出... (Extract MIDI...)」機能を使用して MIDI パートを作成する際にどのオーディオデータを使用するかを指定できます。

- 「MIDI データの抽出 (Extract MIDI)」ダイアログを開くには、**サンプルエディターインスペクター**の「VariAudio」セクションを開き、「VariAudio」セクションの**「VariAudio を編集 (Edit VariAudio)」**をオンにしてから、「機能 (Functions)」メニューで**「MIDI データの抽出 (Extract MIDI)」**をクリックします。

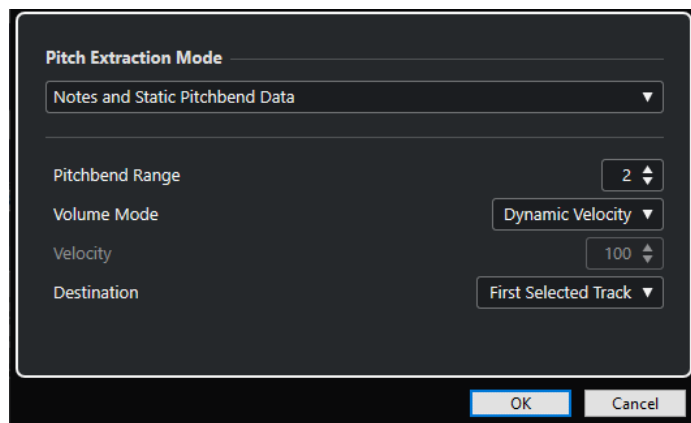

以下のポップアップメニューがあります。

ピッチ抽出モード (Pitch Extraction Mode)

MIDI を抽出する際に含めるデータを指定します。次のオプションを使用できます。

ノートのみ。ピッチベンドデータを除く (Just Notes and No Pitchbend Data)

MIDI ノートのみを抽出します。

ノートと静止ピッチベンドデータ (Notes and Static Pitchbend Data)

各セグメントのピッチベンドイベントを抽出します。「**ピッチベンド範囲 (Pitchbend Range)**」フィールドに1～24のピッチベンド値を指定できます。

補足

外部 MIDI デバイスを使用している場合は、そのデバイスに同じ「**ピッチベンド範囲 (Pitchbend Range)**」値を設定してください。

ノートと継続ピッチベンドデータ (Notes and Continuous Pitchbend Data)

ピッチカーブに相当するピッチベンドイベントを抽出します。「**ピッチベンド範囲 (Pitchbend Range)**」フィールドに1～24のピッチベンド値を指定できます。

補足

外部 MIDI デバイスを使用している場合は、そのデバイスに同じ「**ピッチベンド範囲 (Pitchbend Range)**」値を設定してください。

ノートと NoteExp ピッチベンドカーブ (Notes and NoteExp Pitchbend Curve)

ノートと NoteExp VST 3 チューニングカーブ (Notes and NoteExp VST 3 Tuning Curve)

「**Tuning**」パラメーターの VST 3 イベントを抽出します。これらは、抽出される MIDI ノートのノートエクスプレッションデータとして作成されます。

補足

この項目は、接続されている VST 機器がノートエクスプレッションに対応している場合のみ有効です。

ボリュームモード (Volume Mode)

オーディオのボリューム情報をどのように抽出するかを指定できます。以下のオプションを使用できます。

設定したベロシティに変更 (Fixed Velocity)

すべての MIDI ノートに同じベロシティを割り当てます。「**ベロシティ (Velocity)**」フィールドにベロシティ値を指定できます。

ダイナミックベロシティ (Dynamic Velocity)

オーディオ信号の振幅値に応じて、各 MIDI ノートにそれぞれ異なるベロシティ値を割り当てます。

ボリュームコントローラーカーブ (Volume Controller Curve)

MIDI パート内にコンティニューアスボリュームコントローラーカーブを作成します。「**MIDI コントローラー (MIDI Controller)**」フィールドに MIDI コントローラーを指定できます。

NoteExp ボリュームコントローラーカーブ (NoteExp Volume Controller Curve)

MIDI ボリュームコントローラーイベントを抽出します。これらは、抽出される MIDI ノートのノートエクスプレッションデータとして作成されます。

NoteExp VST 3 ボリュームカーブ (NoteExp VST 3 Volume Curve)

VST 3 ボリュームカーブを抽出します。これは、抽出される MIDI ノートのノートエクスプレッションデータとして作成されます。

補足

このオプションは、接続されている VST 機器がノートエクスプレッションに対応している場合のみ有効です。

保存先 (Destination)

MIDI パートを配置する場所を指定します。次のオプションを使用できます。

選択された最初のトラック (First Selected Track)

選択された最初の MIDI トラックまたはインストゥルメントトラックに MIDI パートを配置します。すでに MIDI パートがある場合は、それに重なるように新しいパートが配置されません。

新規トラック (New MIDI Track)

MIDI パートを配置するための新しい MIDI トラックを作成します。

プロジェクトクリップボード (Project Clipboard)

MIDI パートをクリップボードにコピーします。これにより、プロジェクトウィンドウで MIDI トラックまたはインストゥルメントトラックの希望する位置に MIDI パートを挿入できます。

補足

プロジェクト内で使用されていないオーディオファイルをプールからサンプルエディターで開いた場合、MIDI パートはプロジェクトの開始位置に挿入されます。

リアルタイム処理を展開する

VariAudio および AudioWarp 機能による変更を展開できます。これは、CPU の負荷を減らしたり、処理の音質を最適化したり、オフライン処理を適用したりする場合に便利です。

手順

1. 必要に応じて、展開するセグメントを選択します。
何も選択しなかった場合、すべてのセグメントが展開されます。
2. 「VariAudio」セクションで「機能 (Functions)」メニューを開き、「リアルタイム処理を展開する (Flatten Realtime Processing)」を選択します。
3. 「リアルタイム処理を展開する (Flatten Realtime Processing)」ダイアログで、アルゴリズムのプリセットを選択します。

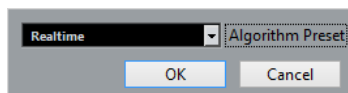

補足

- タイムストレッチの倍率が 0.5 ~ 2 の場合、アルゴリズムのプリセットとして「リアルタイム (Realtime)」または「MPEX」を選択できます。タイムストレッチの倍率が 0.5 ~ 2 以外の場合、「リアルタイム (Realtime)」が自動的に設定されます。
 - MPEX アルゴリズムは、Apple シリコンベースのコンピューターではサポートされていません。
-

4. 「OK」をクリックします。

結果

ピッチシフトが適用されていたループは元と同じ状態で再生されますが、「ミュージカルモード (Musical Mode)」はオフになり、ピッチの変更、ボリュームの編集、フォルマントシフトなどの VariAudio データが失われます。

オーディオのハーモニーボイス

Cubase では、モノフォニックオーディオ素材のハーモニーを簡単に作成できます。

以下のいずれかの方法で操作できます。

- Cubase で、デフォルトのオーディオのハーモニーボイスを自動作成する。
- いくつかのコードを使ってコードトラックを作成してから、そのトラックに基づいてオーディオのハーモニーボイスを作成する。

どちらの方法でも、選択したオーディオイベントに対して VariAudio 分析が実行され、対応するトラックのコピーが最大で 4 つ作成されます。これらの新しいトラック (「Soprano」、「Alto」、「Tenor」、「Bass」という名前が付けられます) には、選択したオーディオイベントの独立したコピーが含まれません。

コードトラックなしで機能を使用する場合、ボイスはデフォルトで振り分けられます。いくつかのコードを使ってコードトラックを作成し、「シングルボイスモード (Single Voice)」モードでコードトラックに追従するよう元のトラックを設定する場合、ハーモニーボイスは、コードボイスングに従って振り分けられます。

モノフォニックオーディオのハーモニーボイスを生成する

モノフォニックオーディオのハーモニーボイスを自動的に生成できます。

手順

1. 必要に応じて、コードトラックをプロジェクトに追加して設定します。
2. 「ファイル (File)」 > 「読み込み (Import)」 > 「オーディオファイル (Audio File)」を選択して、モノフォニックオーディオファイルを読み込みます。
3. プロジェクトウィンドウで、オーディオイベントを選択します。
4. 「Audio」 > 「ハーモニーボイスを生成... (Generate Harmony Voices...)」を選択します。
5. 生成するボイスの数を指定し、ビブラートリダクションの値を入力して「OK」をクリックします。

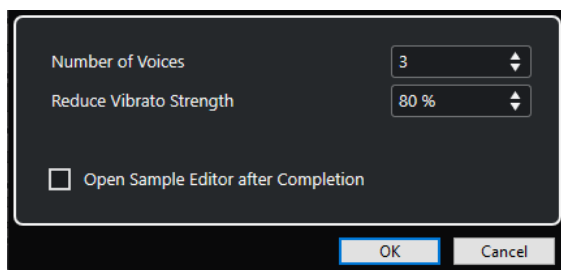

結果

オーディオイベントが分析され、VariAudio セグメントが自動的に作成されます。各ボイスに対してピッチが変更されたイベントのコピーが作成され、新しいトラックに配置されます。

補足

- コードトラックを追加した場合、生成されるボイスのピッチは、コードトラックボイスのソプラノ、アルト、テナー、ベースのボイスに追従します。
- コードトラックなしでボイスを生成した場合、生成された VariAudio セグメントのボイスナンバー 1 (ソプラノ) は、オリジナルのオーディオの半音 3 つ分上に移調されます。ボイスナンバー 2、3、4 (アルト、テナー、ベース) は、それぞれ半音 3 つ、6 つ、9 つ分下に移調されます。

関連リンク

[コードトラックを追加する \(935 ページ\)](#)

「ハーモニーボイスの生成 (Generate Harmony Voices)」ダイアログ

「ハーモニーボイスの生成 (Generate Harmony Voices)」ダイアログでは、モノフォニックオーディオ素材のハーモニーを簡単に作成できます。

- 「ハーモニーボイスの生成 (Generate Harmony Voices)」ダイアログを開くには、プロジェクトウィンドウでオーディオイベントを選択して、「Audio」 > 「ハーモニーボイスを生成 (Generate Harmony Voices)」を選択します。

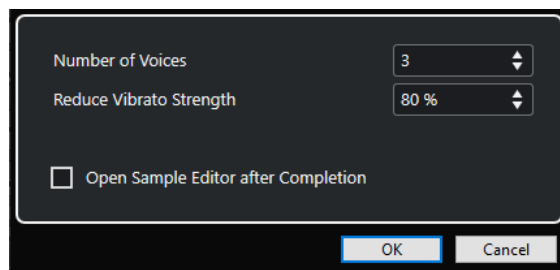

次のオプションを使用できます。

ボイス数 (Number of Voices)

生成するボイスの数を選択できます。生成できるボイスは 4 つまでです。

ビブラートを弱める (Reduce Vibrato Strength)

ビブラートリダクションの値を設定できます。

完了後にサンプルエディターを開く (Open Sample Editor after Completion)

生成したボイスと元のオーディオイベントをサンプルエディターで開きます。

オーディオパートエディター

オーディオパートエディターには、選択したオーディオパートの概要が表示されます。切り取りと貼り付け(カットアンドペースト)、クロスフェード、レベルカーブの描画、またはパーツの処理により、パーツの表示、試聴、編集を実行できます。編集は非破壊的に行われるため、変更操作はいつでも取り消すことができます。

別のウィンドウまたはプロジェクトウィンドウの下ゾーンで、オーディオパートエディターを開けます。プロジェクトウィンドウの固定ゾーン内からオーディオパートエディター機能にアクセスする場合、プロジェクトウィンドウの下ゾーンでオーディオパートエディターを開くと便利です。

オーディオパートエディターでオーディオパートを開くには、以下のいずれかの操作を行ないます。

- プロジェクトでオーディオパートをダブルクリックします。
- プロジェクトウィンドウでオーディオパートを選択し、**[Return]** または **[Ctrl]/[command]+[E]** を押します。
- プロジェクトウィンドウでオーディオパートを選択し、「Audio」 > 「オーディオパートエディターを開く (Open Audio Part Editor)」を選択します。
- 「キーボードショートカット (Key Commands)」ダイアログの「エディター (Editors)」カテゴリで、「オーディオパートエディターを開く (Open Audio Part Editor)」のキーボードショートカットを割り当てます。プロジェクトウィンドウでオーディオパートを選択し、キーボードショートカットを使用します。

補足

「Audio」 > 「エディターの環境設定を編集 (Set up Editor Preferences)」を選択すると、「環境設定 (Preferences)」ダイアログの「エディター (Editors)」ページが開きます。オーディオパートエディターを別のウィンドウで開くか、プロジェクトウィンドウの下ゾーンで開くかを指定します。

オーディオパートエディター

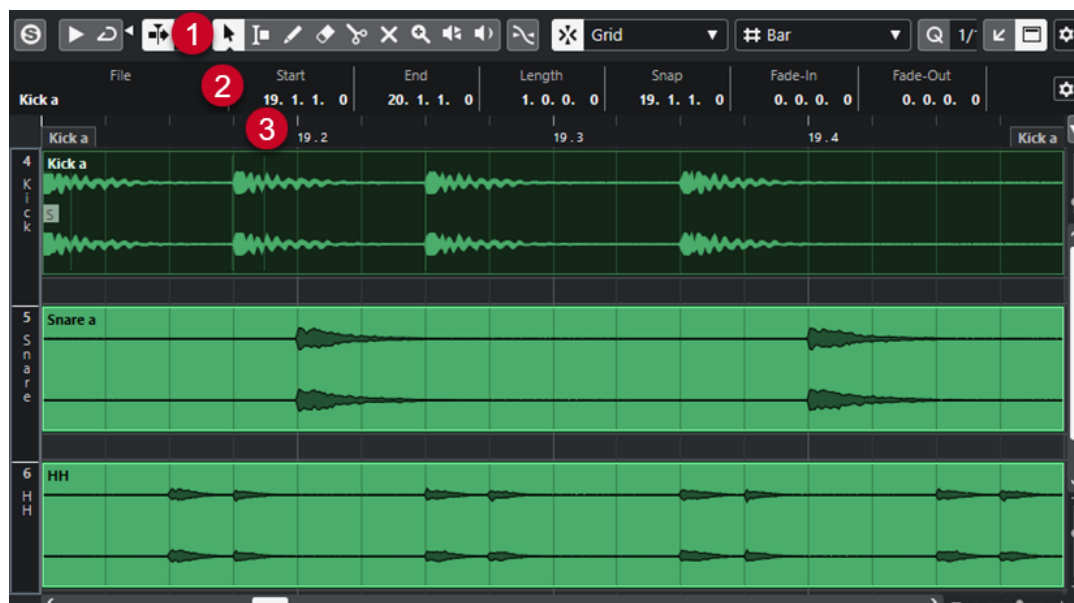

1 ツールバー

オーディオパートを選択、編集、再生するためのツールが用意されています。

2 情報ライン

オーディオパートに関する情報が表示されます。

3 ルーラー

プロジェクトのタイムラインと表示形式が表示されます。

関連リンク

[下ゾーンでエディターを開く \(64 ページ\)](#)

[エディターインスペクターを開く \(55 ページ\)](#)

[ルーラー \(49 ページ\)](#)

[情報ライン \(51 ページ\)](#)

[オーディオパートエディターツールバー \(555 ページ\)](#)

オーディオパートエディターツールバー

ツールバーには、オーディオパートを選択、編集、再生するためのツールが用意されています。

- ツールバー上の要素の表示/非表示を切り替えるには、ツールバーを右クリックして要素をオンまたはオフにします。

次のオプションを使用できます。

情報/ソロ

ソロモードで編集 (Solo Editor)



再生中、選択したオーディオをソロにします。

左の分割線

左の分割線

分割線の左に配置されたツールが常に表示されます。

オートスクロール

プロジェクトと下ゾーンの編集カーソルをリンク (Link Project and Lower Zone Editor Cursors)



下ゾーンのエディターとプロジェクトウィンドウのタイムライン、カーソル、およびズーム倍率をリンクします。

補足

「独立トラックループ (Independent Track Loop)」がオンになっている場合は、「プロジェクトと下ゾーンの編集カーソルをリンク (Link Project and Lower Zone Editor Cursors)」をオンにできません。

オートスクロール (Auto-Scroll)



再生中、プロジェクトカーソルを常に表示します。

オートスクロール設定を選択



「ページのスクロール (Page Scroll)」または「カーソルを中央に表示 (Stationary Cursor)」をオンにして、「編集中はオートスクロール機能を停止する (Suspend Auto-Scroll When Editing)」をオンにできます。

試聴

試聴 (Audition)



選択したオーディオを再生します。

試聴 (ループ) (Audition Loop)



「試聴 (Audition)」をオフにするまで再生が繰り返されます。

試聴時ボリューム (Audition Volume)



ボリュームを調節します。

ツールボタン

選択ツールを結合 (Combine Selection Tools)



オブジェクトの選択ツールと範囲選択ツールを結合します。

オブジェクトの選択 (Object Selection)



オーディオパートを選択します。

範囲選択 (Range Selection)



範囲を選択します。

ズーム (Zoom)



ズームインします。[Alt/Opt] を押しながらかlickするとズームアウトします。

削除 (Erase)



オーディオパートを削除します。

分割 (Split)



オーディオパートを分割します。

ミュート (Mute)



オーディオパートをミュートします。

コンプツール (Comp)



テイクを作成します。

鉛筆 (Draw)



ボリュームカーブを描きます。

再生 (Play)



クリックした位置からクリップを再生できます。マウスボタンを放すと再生が停止されます。

スクラブ再生 (Scrub)



再生位置を探すのに役立ちます。

複数のパートコントロール

パートの境界線を表示 (Show Part Borders)



左右ロケーターで定義された範囲内で、アクティブなオーディオパートのパート範囲の表示/非表示を切り替えます。

パート編集モード (Part Editing Mode)



パートの編集モードを設定します。

- 「**Edit All Parts (すべてのパートを編集)**」を選択すると、**エディター**で開いているすべてのパートを同時に編集できます。
- 「**Edit Active Part (アクティブなパートを編集)**」をオンにした場合、編集操作は「**編集用パートを有効化 (Activate Part for Editing)**」ポップアップメニューで選択したパートだけに制限されます。

編集用パートを有効化 (Activate Part for Editing)

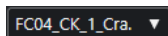

エディターを開いたときに選択していたすべてのパートが一覧表示され、パートをアクティブにできます。

微調整

微調整の設定 (Nudge Settings)

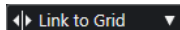

微調整コマンドのスナップグリッドを設定できます。

- 初期設定では、微調整操作のスナップグリッドは「**グリッドにリンク (Link to Grid)**」に設定されており、ステップ幅はスナップグリッドに対応します。
- 「**プライマリータイムフォーマットにリンク (Link to Primary Time Format)**」をオンにすると、微調整操作のスナップグリッドはプライマリータイムフォーマットに従い、ステップ幅は「**微調整の設定 (Nudge Settings)**」ポップアップメニューで設定できます。
- 「**グリッドにリンク (Link to Grid)**」と「**プライマリータイムフォーマットにリンク (Link to Primary Time Format)**」をオフにすると、微調整操作から完全に独立したスナップグリッドを設定できます。この場合、タイムフォーマットと値は「**微調整の設定 (Nudge Settings)**」ポップアップメニューから選択できます。

補足

微調整ボタンを表示するには、「**微調整の設定 (Nudge Settings)**」の右側の点線をクリックします。

開始位置を左へ微調整 (Nudge Start Left)



選択したイベントの開始位置を左に移動して、長さを延長します。

開始位置を右へ微調整 (Nudge Start Right)



選択したイベントの開始位置を右に移動して、長さを縮小します。

左へ移動 (Move Left)



選択したイベントを左に移動します。

右へ移動 (Move Right)



選択したイベントを右に移動します。

終了位置を左へ微調整 (Nudge End Left)



選択したイベントの終了位置を左に移動して、長さを縮小します。

終了位置を右へ微調整 (Nudge End Right)



選択したイベントの終了位置を右に移動して、長さを延長します。

スナップ

ゼロクロスポイントにスナップ (Snap to Zero Crossing)



編集操作をゼロクロスポイント (振幅がゼロの位置) に制限します。

スナップオン/オフ (Snap On/Off)



横方向 (時間軸) の動作をある程度制限して、一定の位置に位置決めします。

スナップのタイプ (Snap Type)



イベントをスナップする位置を指定できます。

グリッドの間隔

グリッドの間隔 (Grid Type)



グリッドの間隔を選択できます。このオプションの内容は、ルーラーで選択している時間表示形式によって異なります。ルーラーが「秒 (Seconds)」(秒単位) 形式になっている場合、タイムベースのグリッドオプションを使用できます。ルーラーが「小節/拍 (Bars+Beats)」形式になっている場合、ミュージカルグリッドオプションを使用できます。

クオンタイズ

感度指定クオンタイズをオン/オフ (Soft Quantize On/Off)



感度指定クオンタイズのオン/オフを切り替えます。

AudioWarp クオンタイズオン/オフ (AudioWarp Quantize On/Off)



AudioWarp クオンタイズのオン/オフを切り替えます。

クオンタイズプリセット (Quantize Presets)



クオンタイズプリセットを選択できます。

適用 (Apply Quantize)



クオンタイズの設定を適用します。

クオンタイズパネルを開く (Open Quantize Panel)



「クオンタイズパネル (Quantize Panel)」を開きます。

イベントカラー

選択したトラックまたはイベントのカラーを選択 (Select Color for Selected Tracks or Events)



オーディオパートのカラーを設定できます。

独立トラックループ

独立トラックループ (Independent Track Loop)



独立トラックループのオン/オフを切り替えます。

補足

「独立トラックループ (Independent Track Loop)」をオンにすると、「プロジェクトと下ゾーンの編集カーソルをリンク (Link Project and Lower Zone Editor Cursors)」機能が下ゾーンのエディターで自動的にオフになります。

ループの開始時間 (Loop Start Time)

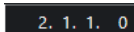

独立トラックループの開始時間です。

ループの終了時間 (Loop End Time)



独立トラックループの終了時間です。

右の分割線

右の分割線

分割線の右に配置されたツールが常に表示されます。

ウィンドウゾーンコントロール

別のウィンドウで開く (Open in Separate Window)



このボタンは下ゾーンのエディターで使用できます。クリックすると、エディターが別ウィンドウで開きます。

下ゾーンで開く (Open in Lower Zone)



このボタンはエディターウィンドウで使用できます。クリックすると、エディターがプロジェクトウィンドウの下ゾーンに開きます。

情報を表示/非表示 (Show/Hide Info)



情報ラインの表示/非表示を切り替えることができます。

ツールバーを設定 (Set up Toolbar)



ポップアップメニューが開き、どのツールバーの要素を表示/非表示にするか設定できます。

関連リンク

[プロジェクトと下ゾーンの編集カーソルをリンク \(Link Project and Lower Zone Editor Cursors\) \(66 ページ\)](#)

[オートスクロール設定メニュー \(247 ページ\)](#)

[編集中はオートスクロール機能を停止する \(Suspend Auto-Scroll when Editing\) \(248 ページ\)](#)

情報ライン

情報ラインには、開始、終了、長さ、タイムストレッチのアルゴリズムといったオーディオパートに関する情報が表示されます。

File	Start	End	Length	Offset	Snap
04 piano 01	1. 1. 1. 0	3. 1. 1. 0	2. 0. 0. 0	0. 0. 0. 0	1. 1. 1. 0
Fade-In	Fade-Out	Volume	Lock	Transpose	Fine-Tune
0. 0. 0. 0	0. 0. 0. 0	0.00 dB	-	0	0
Mute	Musical Mode	Algorithm			
-	-	Standard - Mix			

- 情報ラインの表示/非表示を切り替えるには、ツールバーの「**情報を表示/非表示 (Show/Hide Info)**」をオンにします。

オーディオパートエディターウィンドウと下ゾーンのエディターの各情報ラインのオン/オフステータスは、それぞれ独立しています。

関連リンク

[オーディオパートエディターツールバー \(555 ページ\)](#)

ルーラー

ルーラーには、プロジェクトのタイムラインと表示形式が表示されます。

ルーラーの右端にある矢印ボタンをクリックして、表示形式を個別に選択できます。ポップアップメニューからオプションを選択します。

レーン

レーンを使用すると、1つのパートで複数のオーディオイベントを簡単に扱えるようになります。一部のイベントを別のレーンに移すことで、選択や編集が容易になります。

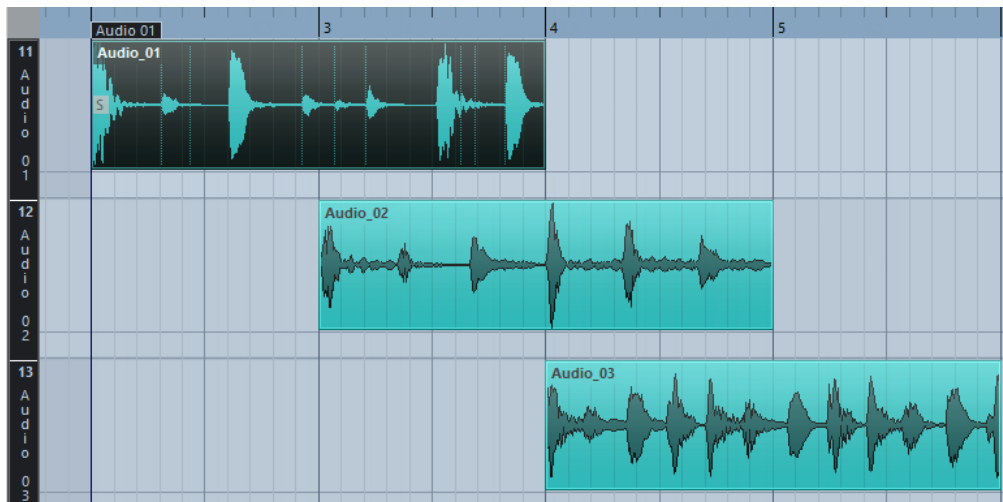

「スナップ (Snap)」がオフの場合に、イベントを間違えて横方向に移動することなく別のレーンに移動するには、イベントをクリックして、上下にドラッグしながら **[Ctrl]/[command]** を押します。

関連リンク

[トラックの操作 \(159 ページ\)](#)

操作

すべての操作は、**オーディオパートエディター**ウィンドウと下ゾーンのエディターで実行できます。

オーディオパートエディターにおけるズーム、選択、編集の操作方法は、**プロジェクトウィンドウ**の場合と同じです。

補足

パートが「共有コピー」 (Shared Copy) である場合、すべての編集操作はこのパートのすべての共有コピーに適用されます。

関連リンク

[プロジェクトウィンドウ \(36 ページ\)](#)

[共有コピー \(214 ページ\)](#)

試聴

「**スピーカー (Speaker)**」ツールや「**試聴 (Audition)**」ツールを使用して試聴すると、オーディオは Main Mix (デフォルト出力バス) に直接送られます。

試聴ツールを使用して試聴

「**試聴 (Audition)**」ツールを使用して、選択したオーディオを1回試聴したり、「**試聴 (ループ) (Audition Loop)**」機能で試聴をループしたりできます。

手順

- 以下のいずれかの操作を行ないます。
 - 選択した2つのイベント間の範囲を再生する場合は、「**オブジェクトの選択 (Object Selection)**」ツールを使用してイベントを選択します。
 - 範囲を再生する場合は、「**範囲選択 (Range Selection)**」ツールを使用して範囲を選択します。
 - 現在のカーソル位置から再生を開始する場合は、プロジェクトカーソルを開始位置に合わせます。
- ツールバーで「**試聴 (Audition)**」をクリックします。

補足

「**試聴 (ループ) (Audition Loop)**」をオンにしている場合は、「**試聴 (Audition)**」をオフにするまで再生が続行されます。

関連リンク

[オーディオパートエディターツールバー \(555 ページ\)](#)

再生ツールを使用して試聴

手順

- ツールバーで「**再生 (Play)**」を選択します。
 - オーディオパートで、試聴を開始する位置をクリックし、そのまま保持します。
-

結果

オーディオパートの試聴が開始されます。試聴は、クリックしたパートの終了位置で停止します。

関連リンク

[オーディオパートエディターツールバー \(555 ページ\)](#)

通常の再生で試聴

手順

- プロジェクトカーソルを再生の開始位置に設定します。
 - 必要に応じて、**オーディオパートエディター**のツールバーで「**ソロモードで編集 (Solo Editor)**」をオンにします。
こうすると、編集中のパートのイベントのみが再生されます。
 - トランスポートパネルで、「**開始 (Start)**」をオンにします。
-

独立トラックループを設定する

独立トラックループ機能は、一種の「ミニループ」と言えます。編集集中のパートだけに作用します。ループをアクティブにした場合、ループ範囲のパートのイベントは連続的に繰り返されます。このループはまったく独自のものです。(他のトラックの)他のイベントは通常どおりに再生されます。このルー

プと通常の再生のループに相互作用はありません。唯一の共通項は、新しいサイクル (周期) が始まるたびに、ループも開始するということです。

手順

1. ツールバーの「**独立トラックループ (Independent Track Loop)**」をオンにします。

補足

「**独立トラックループ (Independent Track Loop)**」をオンにすると、「**プロジェクトと下ゾーンの編集カーソルをリンク (Link Project and Lower Zone Editor Cursors)**」機能が下ゾーンのエディターで自動的にオフになります。

ボタンが表示されていない場合、ツールバーを右クリックし、「**独立トラックループ (Independent Track Loop)**」セクションを追加してください。

2. ルーラー部分を **[Ctrl]/[command]** キーを押しながらクリックしてループの開始位置を、**[Alt]/[Opt]** キーを押しながらクリックしてループの終了位置を設定します。

補足

または、「**ループ (Loop)**」ボタンの横にある数値フィールドで、直接ループの開始位置/終了位置を入力します。

結果

ルーラーに青色でループ範囲が表示されます。

補足

オーディオパートエディターが開いており、「**ループ (Loop)**」ボタンがオンになっている限り、イベントがループされます。

関連リンク

[設定オプション \(1116 ページ\)](#)

[オーディオパートエディターツールバー \(555 ページ\)](#)

スクラブ再生ツール

オーディオパートエディターでは、ツールバーにスクラブ再生ツールのボタンが独立して設けられています。スクラブ再生の動作については、プロジェクトウィンドウにおける場合と同じです。

関連リンク

[スクラブ再生 \(198 ページ\)](#)

複数のパートの取扱い

(同じトラック、または別々のトラック上の) 複数のパートを選択してオーディオパートエディターを開いた場合、エディターウィンドウ内にすべてのパートが表示できず、編集作業時に各パートの全体像を確認することが難しい場合があります。

そのため、ツールバーには、複数のパートの取扱いをより簡単に、わかりやすくするための機能が付属しています。

- 「**編集用パートを有効化 (Activate Part for Editing)**」ポップアップメニューには、エディターを開いたときに選択していたすべてのパートが表示され、編集するパートを有効にできます。

パートを選択するとすぐにそのパートが有効になり、ディスプレイの中心に表示されます。

補足

オブジェクトの選択ツールを使用してパートをクリックすることで、そのパートを有効にすることもできます。

- 「**パート編集モード (Part Editing Mode)**」ポップアップメニューの「**アクティブなパートを編集 (Edit Active Part)**」をオンにした場合、編集操作はアクティブなパートのみに制限されます。
このオプションをオンにして、「**編集 (Edit)**」 > 「**選択 (Select)**」 > 「**すべて (All)**」を選択すると、アクティブなパートのすべてのイベントが選択されますが、他のパートのイベントは選択されません。
- 「**編集 (Edit)**」 > 「**ズーム (Zoom)**」 > 「**イベント全体を表示 (Zoom to Event)**」を選択すると、アクティブなパートをウィンドウ全体に拡大表示できます。
- 「**パートの境界線を表示 (Show Part Borders)**」を選択すると、アクティブなパートの境界線をはっきりと表示できます。
このオプションをオンにすると、アクティブなパート以外のすべてのイベントはグレー表示され、境界線を認識しやすくなります。また、ルーラー上に、有効なパートの開始地点と終了地点を示す2つのマーカーがあります。マーカーには有効なパートの名前が表示されています。これらのマーカーを移動してパートの境界線を変更できます。
- パートを切り替えるには、キーボードショートカットを使用して各パートを有効にします。「**キーボードショートカット (Key Commands)**」ダイアログ - 「**編集 (Edit)**」カテゴリには、「**次のパートを有効にする (Activate Next Part)**」と「**前のパートを有効にする (Activate Previous Part)**」の2つの機能があります。これらの機能にキーボードショートカットを指定すると、これらを使用してパート間を循環できます。

関連リンク

[キーボードショートカット \(1092 ページ\)](#)

[オーディオパートエディターツールバー \(555 ページ\)](#)

Cubase のエクステンション

Cubase は Audio Random Access (ARA) などのエクステンションをサポートしています。エクステンションを使用すると、互換性のあるプログラムをプラグインとして DAW に統合できます。

プログラムを Cubase のエクステンションを介してプラグインとして使用できるようにするには、まずそのプログラムをインストールして登録する必要があります。

システムにインストールされたすべてのエクステンションとプラグインは、「システムコンポーネント情報 (System Component Information)」ウィンドウ (「**エクステンション (Extensions)**」ページ) に表示されます。安定性の問題やプログラムのクラッシュの原因となる可能性のあるプラグインは無効化されます。これらのエクステンションを使用したい場合は、「**システムコンポーネント情報 (System Component Information)**」ウィンドウで対象のエクステンションを手動で有効化します。

Cubase では、エクステンションが**エディター**に統合されており、

関連リンク

[オーディオイベントのエクステンションの有効化 \(565 ページ\)](#)

[システムコンポーネント情報ウィンドウ \(440 ページ\)](#)

[エディター \(570 ページ\)](#)

オーディオイベントのエクステンションの有効化

個々のオーディオイベントに対して、ARA プラグインの Melodyne や SpectraLayers などのエクステンションを有効にできます。

前提条件

エクステンションとして使用するプラグインをインストールして登録しておきます。

手順

1. **プロジェクト**ウィンドウで、編集するオーディオイベントを選択します。
2. 以下のいずれかの操作を行ないます。
 - 「**Audio**」 > 「**エクステンション (Extensions)**」を選択して、オプションを選択します。
 - オーディオイベントを右クリックして「**エクステンション (Extensions)**」を選択し、オプションを選択します。
 - 情報ラインの「**エクステンション (Extensions)**」フィールドをクリックして、オプションを選択します。

補足

「**エクステンション (Extensions)**」フィールドが表示されていない場合は、情報ラインを右クリックすると、表示する項目とその順序を設定できるコンテキストメニューが開きます。

結果

エクステンションが有効になり、そのインターフェースが**エディター**に表示されます。そこからオーディオイベントを編集できます。

プロジェクトウィンドウのイベントディスプレイでは、オーディオイベントの右上隅にアイコンが表示されます。これはエクステンションが有効であることを示します。

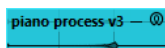

エクステンションとして使用する特定のプログラムの機能の詳細については、各プログラムのマニュアルを参照してください。

関連リンク

[設定コンテキストメニュー \(1116 ページ\)](#)

[複数のオーディオイベントのエクステンションの有効化 \(566 ページ\)](#)

[オーディオトラックのエクステンションの有効化 \(568 ページ\)](#)

[オーディオイベントからエクステンションを削除する \(566 ページ\)](#)

複数のオーディオイベントのエクステンションの有効化

エディターを使用して、複数のオーディオイベントのエクステンションを有効にできます。

前提条件

- プロジェクトに少なくとも2つのオーディオイベントを含め、そのいずれかのエクステンションを有効にしておきます。
- **プロジェクトウィンドウ**の下ゾーンに**エディター**を開いておきます。

手順

1. **エディター**で「**イベントを追加 (Add Event)**」をオンにします。
2. **プロジェクトウィンドウ**で、エクステンションを有効にするオーディオイベントを選択します。

補足

複数のイベントのエクステンションを有効にするには、ドラッグで選択矩形を描いてイベントを選択し、そのいずれかをクリックします。

3. **プロジェクトウィンドウ**で選択したオーディオイベントのエクステンションを誤って有効にしてしまわないように、「**イベントを追加 (Add Event)**」をオフにします。

結果

そのオーディオイベントのエクステンションが有効になり、**エディター**にオーディオイベントが表示されます。

オーディオイベントからエクステンションを削除する

オーディオイベントからエクステションと編集を削除できます。

前提条件

- **プロジェクトウィンドウ**の下ゾーンに**エディター**を開いておきます。

手順

1. **プロジェクトウィンドウ**で、エクステンションを削除するオーディオイベントを選択します。

補足

複数のイベントのエクステンションを削除するには、ドラッグで選択矩形を描いてイベントを選択し、そのいずれかをクリックします。

2. 以下のいずれかの操作を行ないます。

- オーディオイベントを右クリックして、コンテキストメニューから「**エクステンション (Extensions)**」 > 「**選択したイベントからエクステンションを削除 (Remove Extension from Selected Events)**」を選択します。
- プロジェクトウィンドウの情報ラインで、「**エクステンション (Extensions)**」フィールドをクリックして、「**エクステンションなし (No Extension)**」を選択します。
- エディターで「**イベントを削除 (Remove Event)**」をオンにして、プロジェクトウィンドウでエクステンションを削除するオーディオイベントを選択します。

補足

プロジェクトウィンドウで選択したオーディオイベントのエクステンションを誤って削除してしまわないように、「**イベントを削除 (Remove Event)**」をオフにします。

結果

オーディオイベントのエクステンションが削除されます。

補足

オーディオトラック全体に対してエクステンションを有効にした場合、エクステンションが有効になっていないオーディオトラックに1つのオーディオイベントをドラッグすることでそのイベントのエクステンションだけを削除できます。エクステンションイベントをバウンスするかどうかを確認するメッセージが表示されたら、「**いいえ (No)**」を選択します。

関連リンク

[オーディオイベントのエクステンションの有効化 \(565 ページ\)](#)

[オーディオトラックのエクステンションの有効化 \(568 ページ\)](#)

[エクステンションでの編集をオーディオトラックに永続的に適用する \(569 ページ\)](#)

エクステンションでの編集をオーディオイベントに永続的に適用する

エクステンションでの編集をオーディオイベントに対して永続的に適用できます。エクステンションの永続的な適用を取り消すことはできません。

前提条件

オーディオイベントのエクステンションを有効にして編集を完了しておきます。

補足

- すべての編集がオーディオクリップに適用されます。これはつまり、以前トリミングされたイベントでもサイズを変更できることを意味します。
 - 同じオーディオファイルを参照している他のオーディオイベントも影響を受けます。
-

手順

- 以下のいずれかの操作を行ないます。
 - オーディオイベントを選択し、「**Audio**」 > 「**エクステンション (Extensions)**」 > 「**エクステンション結果を固定 (Make Extension Permanent)**」を選択します。
 - オーディオイベントを右クリックし、「**エクステンション (Extensions)**」 > 「**エクステンション結果を固定 (Make Extension Permanent)**」を選択します。
-

結果

エディターでエクステンションを使用して行なったすべての編集がオーディオイベントに永続的に適用されます。情報ラインの「**エクステンション (Extension)**」フィールドが「**エクステンションなし (No Extension)**」に設定されます。

オーディオトラックのエクステンションの有効化

オーディオトラックに対して、ARA プラグインの Melodyne や SpectraLayers などのエクステンションを有効にできます。そのエクステンションを使用して、オーディオトラック上のすべてのオーディオイベントを編集できます。オーディオパートは無視されます。

前提条件

エクステンションとして使用するプラグインをインストールして登録しておきます。

手順

1. **プロジェクト**ウィンドウで、オーディオトラックを選択します。
2. オーディオトラックの**インスペクター**で、「**エクステンションを選択 (Select Extension)**」をクリックし、ポップアップメニューからオプションを選択します。



結果

そのオーディオトラック上のすべてのオーディオイベントに対してエクステンションが有効になります。

トラックリストでは、そのオーディオトラックのオーディオトラックアイコンの横にアイコンが表示されます。これは、そのトラックに対してエクステンションが有効であることを示します。



補足

- オーディオトラックに対してエクステンションを有効にした場合、そのトラック上の単一のオーディオイベントからエクステンションを削除することはできません。
- オーディオパートは無視されます。

あとからそのトラックに追加するオーディオイベントに対しても、エクステンションが有効になります。

選択したエクステンションのインターフェースが**エディター**に表示されます。これを開いてオーディオイベントを編集するには、トラック上のオーディオイベントを選択します。

プロジェクトウィンドウのイベントディスプレイでは、オーディオイベントの右上角にアイコンが表示されます。これはエクステンションが有効であることを示します。

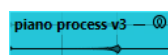

エクステンションとして使用する特定のプログラムの機能の詳細については、各プログラムのマニュアルを参照してください。

手順終了後の項目

エクステンションを削除するには、オーディオトラックのインスペクターの「**エクステンション (Extension)**」をクリックし、ポップアップメニューから「**エクステンションなし (No Extension)**」を選択します。

関連リンク

[オーディオイベントのエクステンションの有効化 \(565 ページ\)](#)

オーディオトラックからエクステンションを削除する

オーディオトラックからエクステンションと編集を削除できます。

手順

- オーディオトラックのインスペクターで、「**エクステンションを選択 (Select Extension)**」をクリックし、ポップアップメニューから「**エクステンションなし (No Extension)**」を選択します。
-

結果

オーディオトラックとそのすべてのイベントからエクステンションが削除されます。

エクステンションでの編集をオーディオトラックに永続的に適用する

エクステンションでの編集をオーディオトラックに対して永続的に適用できます。エクステンションの永続的な適用を取り消すことはできません。

前提条件

オーディオイベントのエクステンションを有効にして編集を完了しておきます。

補足

- すべての編集がオーディオクリップに適用されます。これはつまり、以前トリミングされたイベントでもサイズを変更できることを意味します。
 - 同じオーディオファイルを参照している他のオーディオイベントも影響を受けます。
-

手順

- 以下のいずれかの操作を行ないます。
 - エクステンションが有効になっていないオーディオトラックにオーディオイベントをドラッグします。エクステンションイベントをバウンスするかどうかを確認するメッセージが表示されたら、「**はい (Yes)**」を選択します。
 - オーディオトラックのインスペクターで、「**エクステンションを選択 (Select Extension)**」をクリックし、ポップアップメニューから「**エクステンション結果を固定 (Make Extension Permanent)**」を選択します。
-

結果

オーディオトラックのインスペクターの「**エクステンションを選択 (Select Extension)**」フィールドが「**エクステンションなし (No Extension)**」に設定されます。

補足

エクステンションとして使用する特定のプログラムの機能の詳細については、各プログラムのマニュアルを参照してください。

エディター

Cubase では、エクステンションとして有効にした特定のプログラムのユーザーインターフェースと機能は、プロジェクトウィンドウの下ゾーンの**エディター**に統合されます。

- プロジェクトウィンドウの下ゾーンに**エディター**を開くには、エクステンションを有効にして、オーディオイベントまたはオーディオトラックを選択します。

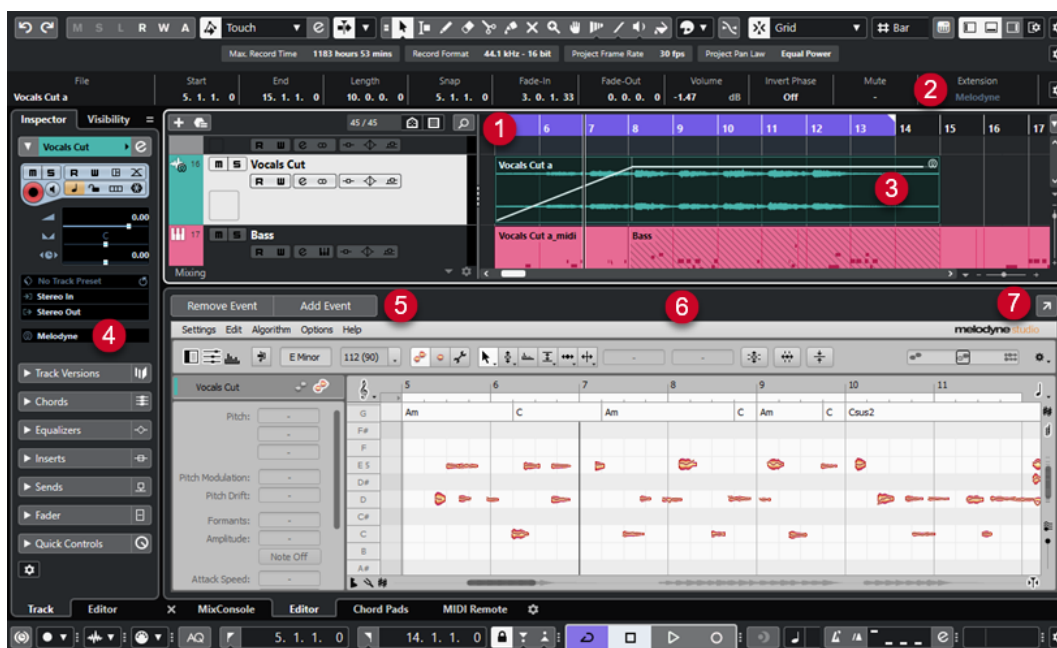

プロジェクトウィンドウの下ゾーンに表示された Melodyne のエディター

- 1 プロジェクトウィンドウのイベントディスプレイ**
楽曲の編集集中のオーディオイベントが表示されます。
- 2 エクステンションフィールド**
選択したオーディオイベントの有効化や削除を行なえます。
- 3 オーディオイベント**
オーディオイベントに対してエクステンションを有効化すると、プロジェクトウィンドウのイベントの右上角にアイコンが表示されます。
- 4 「エクステンションを選択 (Select Extension)」 ポップアップメニュー**
選択したオーディオトラックの有効化や削除を行なえます。
- 5 イベントを追加/イベントを削除 (Add Event/Remove Event)**
プロジェクトウィンドウで選択したすべてのイベントのエクステンションを自動的に有効化または削除します。
- 6 エディター**
エクステンションとして有効にした特定のプログラムのユーザーインターフェースと機能が表示されます。編集集中は変更した内容が再生されます。すべての編集内容はプロジェクトと一緒に保存されます。

エクステンションとして使用する特定のプログラムの機能の詳細については、各プログラムのマニュアルを参照してください。

7 別のウィンドウで開く (Open in Separate Window)

エクステンションを別ウィンドウで開きます。エクステンションをもう一度プロジェクトウィンドウの下ゾーンのエディターで表示するには、「**下ゾーンで開く (Open in Lower Zone)**」をクリックします。

補足

プロジェクトウィンドウの下ゾーンの**エディター**と別ウィンドウで同時にエクステンションを開くことはできません。

関連リンク

[オーディオイベントのエクステンションの有効化 \(565 ページ\)](#)

[オーディオトラックのエクステンションの有効化 \(568 ページ\)](#)

オーディオイベントエディター

オーディオイベントの編集は、プロジェクトウィンドウの下ゾーンの**エディター**とプロジェクトウィンドウのイベントディスプレイで行なえます。

オーディオイベントまたはオーディオトラックのエクステンションを有効にすると、プロジェクトウィンドウの下ゾーンの**エディター**ですぐにそのオーディオイベントを編集できます。実行したすべての編集は元のファイルに自動的にレンダリングされるため、オーディオイベントをバウンスして編集を永続的に適用する必要はありません。これにより、編集したイベントにイベントフェードやエンベロープ、さらにはワープの編集を適用できます。また、オーディオイベントのオーディオ入力はバッファメモリー内に保持されます。

プロジェクトウィンドウのイベントディスプレイでは、エクステンションを使って編集したオーディオイベントの分割、コピー、貼り付け、サイズ変更を実行できるほか、「**元に戻す (Undo)**」を使用して変更を取り消すこともできます。

制限事項

エクステンションを有効にした場合、**エディター**に用意されたツールでしか編集できません。**サンプルエディター**のオプションにはアクセスできません。オーディオイベントにワープをかけたり、「**ミュージカルモード (Musical Mode)**」をオンにしたりすることはできません。「**ヒットポイント (Hitpoint)**」の編集、**AudioWarp クオンタイズ**、「**ダイレクトオフラインプロセッシング (Direct Offline Processing)**」、「**タイムストレッチしてサイズ変更 (Sizing Applies Time Stretch)**」、「**ハーモニーボイスの生成 (Generate Harmony Voices)**」、「**オーディオアライメント (Audio Alignment)**」は実行できません。

情報ラインを使用したオーディオイベントの移調、オーディオイベントの微調整、位相の反転は行なえません。

補足

オーディオイベントのエクステンションを有効にする前に適用したオフラインプロセスはすべて保持され、エクステンションを削除すると再び使用できるようになります。

補足

プロジェクトウィンドウのイベントディスプレイで選択した複数のイベントを編集する場合、エクステンションを有効にしたイベントはこれらの機能の影響を受けません。

関連リンク

[イベントのサイズ変更オプション \(206 ページ\)](#)

[イベントを分割する \(210 ページ\)](#)

[イベントの複製 \(213 ページ\)](#)

[イベントの貼り付け \(212 ページ\)](#)

[共有クリップの処理時 \(On Processing Shared Clips\) \(1130 ページ\)](#)

[オーディオのプリレコード時間を指定する \(277 ページ\)](#)

サンプラートラック

サンプラートラック機能を使用すると、オーディオサンプルライブラリーのあらゆるオーディオを、MIDI 経由で半音階ずつ再生できます。特定のサンプルに基づいて新しいサウンドを作成、編集して、既存のプロジェクトに統合できます。

サンプラートラック機能には以下が含まれます。

- **プロジェクトウィンドウの下ゾーンのサンプラーコントロール**。ここでは、オーディオサンプルの読み込みや編集、さまざまな再生モードの選択、Steinberg VST インストゥルメントへのサンプルの転送などを行なえます。
- MIDI 経由で**サンプラーコントロール**に読み込んだオーディオサンプルの再生をコントロールするプロジェクトのサンプラートラック。

関連リンク

[サンプラーコントロール \(575 ページ\)](#)

[サンプラートラック \(128 ページ\)](#)

[サンプラートラックの作成 \(574 ページ\)](#)

サンプラーコントロールへのオーディオサンプルの読み込み

オーディオサンプルは、ドラッグして**サンプラーコントロール**に読み込むことができます。

Cubase では、.wav または .aiff ファイル形式のモノラルサンプルやステレオサンプル、あるいは Propellerhead Software 社の ReCycle で作成した REX や REX2 のオーディオファイルを**サンプラーコントロール**に読み込むことができます。

- オーディオサンプルを読み込むには、**MediaBay**、**プロジェクトウィンドウイベントディスプレイ**、または **エクスプローラー (Windows)** または **Finder (Mac)** からサンプルをドラッグして、**サンプラーコントロール**にドロップします。

重要

すでに**サンプラーコントロール**にオーディオサンプルが含まれている場合は、このサンプルとそのすべての設定は上書きされます。

補足

- **サンプラーコントロール**に読み込んだオーディオサンプルは、プロジェクトオーディオフォルダーにコピーされません。**サンプラーコントロール**に読み込んだすべてのオーディオサンプルを含むプロジェクトをアーカイブまたは共有する場合は、独立したプロジェクトを作成する必要があります。
- **プール**では、**サンプラーコントロール**に読み込んだすべてのオーディオサンプルが、メインのオーディオフォルダー内にある専用サンプラートラックのサブフォルダーにリストされます。
- 読み込んだ REX ファイルや REX2 ファイルは .wav 形式のファイルに変換されます。これらのファイルは、元のファイルに加えて作成された「wav」フォルダーに保存されます。

サンプラーコントロールでは、スライスが有効にされ、読み込んだ REX ファイルのスライスマーカーに応じてヒットポイントが設定されます。

関連リンク

[独立したプロジェクト](#) (108 ページ)

[プール](#) (598 ページ)

[再生セクション](#) (581 ページ)

サンプラーコントロールへの MIDI パートの読み込み

インストゥルメントトラックまたは MIDI トラックから「**サンプラーコントロール (Sampler Control)**」に、MIDI パートをドラッグアンドドロップして読み込ませることができます。

補足

この機能を使用するには、インストゥルメントトラックまたは MIDI トラックが VST インストゥルメントにルーティングされている必要があります。

- MIDI パートを読み込むには、**MediaBay**、**プロジェクト**ウィンドウのイベントディスプレイ、または **エクスプローラー (Windows)** または **Finder (Mac)** から MIDI パートをドラッグして、**サンプラーコントロール**にドロップします。

重要

「**サンプラーコントロール (Sampler Control)**」にすでに MIDI が含まれている場合、MIDI は上書きされます。

Cubase ではオーディオファイルを MIDI パートから作成できます。これにはインストゥルメントサウンドと、VST インストゥルメントまたはリターンチャンネルからのチャンネル設定が含まれます。オーディオファイルは、プロジェクトのオーディオフォルダーにコピーされます。

関連リンク

[VST インストゥルメント](#) (674 ページ)

[インストゥルメントトラックのインスペクター](#) (126 ページ)

[MIDI トラックのインスペクター](#) (133 ページ)

サンブラートラックの作成

サンブラートラックを作成するには、以下のいずれかの操作を行ないます。

- **プロジェクト**ウィンドウで、オーディオイベントを選択し、「**Audio**」 > 「**サンブラートラックを作成 (Create Sampler Track)**」を選択します。
- **MediaBay** で、オーディオファイルを右クリックして、「**サンブラートラックを作成 (Create Sampler Track)**」を選択します。
- **サンプルエディターインスペクター**で、「**範囲 (Range)**」セクションを開き、「**サンブラートラックを作成 (Create Sampler Track)**」をクリックします。

この操作により、選択範囲からサンブラートラックが作成されます。範囲が選択されていない場合は、イベント全体を使用してサンブラートラックを作成します。

- トラックリストのコンテキストメニューから、「**サンブラートラックを追加 (Add Sampler Track)**」を選択します。

この場合、**サンプラーコントロール**は空なので、オーディオサンプルをドラッグして読み込む必要があります。

サンプラーコントロール

サンプラートラックを選択すると、プロジェクトウィンドウの下ゾーンでサンプラーコントロールを使用できます。サンプラーコントロールでは、サンプルやサンプルの特定のセクションを表示、編集、再生できます。



1 ツールバー

オーディオサンプルの選択や編集、トラックプリセットの構成、サンプル (設定を含む) のインストゥルメントへの転送を実行できるツールが含まれています。

2 波形ディスプレイ/エンベロープエディター

サンプルの波形イメージが表示されます。サンプルの再生範囲を定義したり、ループを設定したりできます。

ピッチセクション、フィルターセクション、アンプセクションのエンベロープエディターが表示される場合は、ここでそのエンベロープカーブを調節できます。

3 再生およびサウンドパラメーターセクション

再生、ワープ、スライス (「Playback」セクション)、チューニングとピッチモジュレーション (「Pitch」セクション)、フィルタリング (「Filter」セクション)、音量やパン (「Amp」セクション) の設定を行なえます。

4 キーボードセクション

サンプルのキー範囲、そのルートキー、ピッチバンドホイールのモジュレーション範囲を設定できます。これらの設定は、外部 MIDI デバイスを利用している場合に使用します。

関連リンク

[サンプラートラックの作成](#) (574 ページ)

[波形ディスプレイ](#) (579 ページ)

[エンベロープエディター](#) (585 ページ)

[再生およびサウンドパラメーター](#) (580 ページ)

[キーボードセクション](#) (589 ページ)

サンプラーコントロールツールバー

サンプラーコントロールツールバーには、さまざまな設定と機能が用意されています。

オートメーション読込 (Read Automation)



トラックオートメーションを読み込みます。

オートメーション書込 (Write Automation)



トラックオートメーションを書き込みます。

A/B のセッティングを切り替え (Switch between A/B Settings)



A/B、2つのパラメーター設定を切り替えます。

イベント受信インジケーター (Event Received Indicator)



選択した MIDI 入力を経由して受信した MIDI メッセージが存在するかどうかを示します。ノートオンとコントローラーメッセージを受信すると LED が点灯します。この方法で、Cubase と MIDI キーボードが同じ MIDI デバイスの入力に接続されているかを確認できます。

ゼロクロスポイントにスナップ (Snap to Zero Crossing)



サンプルの編集操作をゼロクロスポイント (振幅がゼロの位置) に制限します。

オートスクロール (Auto-Scroll)



再生中、プロジェクトカーソルを常に表示します。

「プリセット (Preset)」セクション

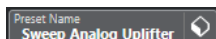

サンプラートラック用に読み込まれたトラックプリセットの名前が表示されます。プリセットの保存と読み込みも実行できます。

オーディオファイルの読み込み (Import Audio File)



「オーディオの読み込み (Import Audio)」ダイアログを開きます。このダイアログでサンプラーコントロールにオーディオファイルを読み込みます。

補足

すでにサンプラーコントロールにオーディオファイルが含まれている場合、元のファイルは新しいファイルに置き換えられます。

ファイル名

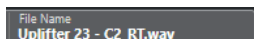

サンプルのファイル名が表示されます。

Tempo



サンプルファイルから読み込まれた、またはサンプルの長さから計算されたループのテンポが表示されます。「Slice」の再生モードでのみ、この値を手動で調節できます。

Root Key



サンプルのピッチを決定するルートキーが表示されます。ルートキーは、値フィールドに新しい値を入力するか、サンプラーコントロールにおけるキーボード上のルートキーを示す三角形をドラッグすると変更できます。

固定ピッチ (Fixed Pitch)



通常、「**イベントのルート (Root Key)**」設定で定義されていない MIDI ノートによってサンプルがトリガーされると、それに応じてサンプルのピッチが変更されます。「**固定ピッチ (Fixed Pitch)**」をオンにすると、再生されるノートとルートキー間の関係は無視され、すべてのキーで、録音されたとおりにサンプルが再生されます。

補足

この設定は、「**Normal**」と「**AudioWarp**」の再生モードでのみ使用できます。

ループモード (Loop Mode)

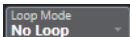

MIDI 経由で再生する場合のループモードを選択できます。

- 「**No Loop**」に設定すると、サンプルは1回再生されます。
- 「**Continuous**」に設定すると、サンプルは連続的にループ再生されます。
- 「**Alternate**」に設定すると、ループ再生の方向(前後)を交互に切り替えながら、サンプルがループ再生されます。
- 「**Once**」に設定すると、サンプルは1回ループ再生されます。
- 「**Until Release**」に設定すると、サンプルはキーボードのキーを放すまで繰り返しループ再生されます。
- 「**Alt Until Rel (Alternate Until Release)**」に設定すると、サンプルはキーを放すまでループ再生され、ループ再生の方向(前後)が交互に切り替わります。

補足

この設定は、「**Normal**」と「**AudioWarp**」の再生モードでのみ使用できます。

Signature



サンプルから検出された拍子が表示されます。この値を手動で調節できます。

補足

この設定は、「**Slice**」の再生モードでのみ使用できます。

Bars/Beats



これらの数値フィールドには、検出されたサンプルの長さが小節/拍単位で表示されます。これらの値は手動で調節でき、グリッドとテンポに影響を与えます。

補足

この設定は、「**Slice**」の再生モードでのみ使用できます。

グリッド (Grid)



グリッドを設定します。

補足

この設定は、「**Slice**」の再生モードでのみ使用できます。

One Shot



ループ設定に関係なく、サンプルを最初から最後まで1回再生します。

Normalize Sample

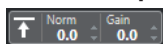

サンプル内の最も高いピークレベルを検出し、設定した「**Normalization Level**」の値に到達するようにゲインを調整することでサンプルをノーマライズします。「**Sample Gain**」を使用すると、ゲインの値をあとから手動で変更できます。

Trim Sample



サンプルを選択した範囲にトリミングします。範囲が選択されていない場合は、サンプルの開始マーカーと終了マーカーで設定された範囲にサンプルがトリミングされます。「**Revert to Full Sample**」は、サンプルを元の範囲にリセットします。

補足

この設定は、「**Normal**」と「**AudioWarp**」の再生モードでのみ使用できます。

サンプルを逆再生する (Reverse Sample)



サンプルを逆再生します。この機能により、サンプルを逆方向に再生できます。

モノフォニックモード (Monophonic Mode)



モノフォニック再生を有効にします。ソロインストゥルメントの場合、通常、よりナチュラルなサウンドパフォーマンスを実現できます。モノフォニック再生が有効になっている場合、1つのノートを保持した状態で別のノートをトリガーすると、別のノートのみ再生されますが、別のノートの方をリリースすると保持していた方のノートが再トリガーされます。1つのノートを保持し、別のノートを押して放す動作をすばやく繰り返すことで、トリルを再生できます。

補足

「**Monophonic Mode**」をオフにすると、最大128のノートを同時に再生できます。

同様に、「**Legato Mode**」をオンにしてレガートノートを再生すると、サンプルのピッチだけが新しいノートに設定されます。サンプルは再トリガーされずエンベロープの実行は保持されます。

Lock Parameter Settings



このオプションをオンにすると、**サンプラーコントロール**に別のサンプルを読み込む際に現在の**サンプラーコントロール**パラメーターの設定が保持されます。

補足

サンプルの開始/終了、ループの開始/終了、ルートキー、テンポなど、サンプルに直接関連付けられているパラメーターは保持されませんが、かわりに新しいサンプルから取得されません。

MIDI Reset



再生を停止し、すべての MIDI コントローラーをデフォルト値にリセットします。
この機能は、「One Shot」モードで長いオーディオサンプルの再生を停止する場合などに便利です。

新しいインストゥルメントに転送する (Transfer to New Instrument)



オーディオサンプルとそのすべてのサンプラーコントロール設定を、新しいインストゥルメントトラックに読み込まれたインストゥルメントに転送できます。

別のウィンドウで開く (Open in Separate Window)



別ウィンドウでサンプラーコントロールを開きます。

下ゾーンで開く (Open in Lower Zone)



下ゾーンの「サンプラーコントロール (Sampler Control)」を開きます。

関連リンク

[ルートキーの手動設定 \(591 ページ\)](#)

[オーディオサンプルのループの設定 \(591 ページ\)](#)

[サンプルのノーマライズ \(593 ページ\)](#)

[サンプルをサンプラーコントロールから VST インストゥルメントに転送 \(596 ページ\)](#)

波形ディスプレイ

波形ディスプレイには、オーディオサンプルの波形が表示されます。オーディオサンプル、ループ、フェードイン/フェードアウトの開始位置と終了位置を設定できます。



Set Sample Start

サンプルの開始位置を設定します。再生時、サンプルの開始前のすべてのオーディオは無視されます。

Set Sample End

サンプルの停止位置を設定します。再生時、サンプルの終了後のすべてのオーディオは無視されます。

Set Sample Start and End Markers Simultaneously

サンプルの開始マーカーと終了マーカーの間にマウスポインターを動かすと、マーカーフラグの高さに接続バーが表示されます。このバーをドラッグすると、相対的な距離を維持したまま両方のマーカーが同時に移動します。

Set Sustain Loop Start

サステインループの開始位置を設定します。

Set Sustain Loop End

サステインループの終了位置を設定します。マーカーの位置に達すると、再生はサステインループの開始位置にジャンプして戻ります。

Set Sustain Loop Start and End Markers Simultaneously

サステインループの開始マーカーと終了マーカーの間にマウスポインターを動かすと、マーカーフラグの高さに接続バーが表示されます。このバーをドラッグすると、相対的な距離を維持したまま両方のマーカーが同時に移動します。

Set Fade In Length

フェードインの長さを設定します。

Set Fade Out Length

フェードアウトの長さを設定します。

Set Sustain Loop Crossfade Length

ループのクロスフェードにより、ループをよりなめらかにできます。このマーカーは、ループのクロスフェードの長さを設定します。

ルーラー

指定した表示形式でタイムラインを表示します。

- 形式を選択するには、ルーラーの右側の矢印ボタンをクリックして、ポップアップメニューからオプションを選択します。
小節、拍、秒、サンプルを表示できます。

ズーム

- 時間軸およびレベル軸を拡大表示または縮小表示するには、水平方向と垂直方向のズームスライダーを使用するか、対応するキーボードショートカットを使用します。

関連リンク

[キーボードショートカット \(1092 ページ\)](#)

再生およびサウンドパラメーター

波形ディスプレイの下のセクションでは、再生、ワープ、スライス (「**Playback**」セクション)、チューニングとピッチモジュレーション (「**Pitch**」セクション)、フィルタリング (「**Filter**」セクション)、音量やパン (「**Amp**」セクション) の設定を編集できます。

関連リンク

[再生セクション \(581 ページ\)](#)

[Pitch セクション \(583 ページ\)](#)

[Filter セクション \(584 ページ\)](#)

[Amp セクション \(585 ページ\)](#)

再生セクション

再生セクションでは、さまざまな再生オプションを選択できます。

「Playback」タブ

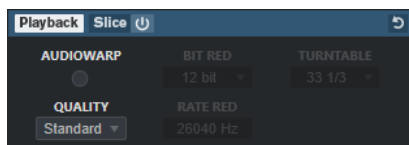

Quality

サンプル再生の品質を設定します。サンプルを元のピッチ以外で再生する場合、サンプルをリアルタイムに移調するさまざまなアルゴリズムを選択できます。

- 「**Standard**」、「**High**」、「**Best**」、「**Extreme**」は、サンプルをリアルタイムに移調するそれぞれのアルゴリズムのオプションです。品質設定を高くするほど、特に高周波数のアーティファクトが抑えられます。ただし、この設定が高いほどプロセッサへの負荷も大きくなります。高周波数成分がほとんど含まれていないサンプルには、「**Standard**」品質を使用することをおすすめします。
- 「**Vintage**」は、ビットレートとサンプリングレートを下げることで再生品質を意図的に低下させ、初期のサンプラーのアーティファクトを模倣します。「**Turntable**」は、ターンテーブルを高速でサンプリングして短いサンプルを録音したあと、再度チューニングしてピッチの変化を補正するという、メモリーが最適化された過去のサンプリングワークフローを模倣します。値を **45 rpm** に設定すると、一般的なビンテージアーティファクトが生成されます。値を **78 rpm** に設定すると、そのエフェクトがさらに強まります。

補足

このオプションは、「**AudioWarp**」がオフの場合のみ利用できます。

AudioWarp

サンプル再生の AudioWarp を有効または無効にします。AudioWarp を使用すると、サンプルにタイムストレッチとフォルマントシフトを適用できます。さまざまなワープモードと同期モードを選択できます。

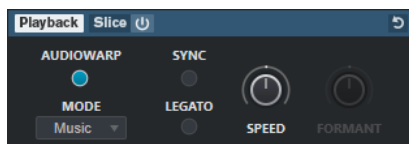

AudioWarp をオンにした場合、「**Playback**」セクションで以下のオプションを使用できます。

Mode

AudioWarp のモードを設定します。

- 「**Music**」モードでは、タイムストレッチのパラメーターを設定できます。ドラムループやミックスされた音楽のサンプルなど、複雑な素材に適しています。このモードでは、「**Solo**」モードよりも、CPU 処理時間が大幅に長くなります。

補足

サンプルのストレッチが大きくなるほど、負荷が高くなります。

- 「**Solo**」モードでは、タイムストレッチとフォルマントシフトのパラメーターを設定できます。

このモードは、ソロインストゥルメントやソロボーカルのループとサンプルに適しています。

Sync

サンプルの再生速度を手動で設定するか、プロジェクトのテンポに同期させることができます。

- 「**Sync**」をオフにした場合は、「**Speed**」を使用してサンプルの再生速度を手動で設定できます (単位は %)。

補足

AudioWarp のモードを「**Music**」に設定した場合、再生速度調節の最小値は 12.5% です。この制限を下回る値は無効です。

- 「**Sync**」をオンにした場合は、「**Original BPM**」を使用して、サンプルの元のテンポを 1 分間あたりの拍数で入力できます。サンプルの再生速度は、Cubase のテンポに合致するよう調整されます。

補足

AudioWarp のモードを「**Music**」に設定した場合、再生速度調節の最小値は 12.5% です。この制限を下回る値は無効です。

Legato

このオプションをオフにすると、MIDI 経由で再生される各ノートの再生は、**サンプラーコントロール**のポジションカーソルから開始されます。

オンにすると、最初のノートはポジションカーソルから再生が開始され、それ以降のノートの再生は、最初のノートが実行される限り、現在の再生位置から開始されます。

Formant

フォルマントシフトを調節できます。フォルマントシフトは、サンプルのピッチをシフトする際の、いわゆるミッキーマウスエフェクトを防ぎます。特に、人の声やアコースティックインストゥルメントのサンプルに便利です。

このパラメーターは、AudioWarp が「**Solo**」モードの場合のみ使用できます。

「Slice」タブ

サンプルのスライスを作成できます。各スライスを個別に再生できるよう、これらは自動的にキーボードにマッピングされます。この処理の際、スライスされたサンプルに対応する MIDI フレーズが作成されます。この MIDI フレーズを**プロジェクト**ウィンドウのサンプラートラックにドラッグアンドドロップすると、MIDI パートが作成されます。このパートを使用して、スライスを元の順序で再生したり、MIDI パートのイベントを並べ替えて再生順を変更したりできます。

「**Activate/Deactivate Slicing**」をオンにすると、サンプルが自動的にスライスされます。さまざまなスライス検出モードを選択したり、それらを組み合わせたりできます。スライスマーカーをドラッグして位置を手動で調節したり、**[Alt]** を押しながらかlickしてスライスの追加や削除を実行したりできます。

補足

スライス再生には、「**Playback**」タブの「**Quality**」と「**AudioWarp**」の設定が使われます。

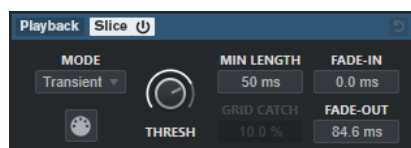

Slice Playback On/Off

スライス再生のオン/オフを切り替えます。

Mode

スライス検出モードを設定します。

- 「**Transient**」モードでは、トランジェント(急激な信号レベルの変化)がヒットポイントになるために必要な最小ピークレベルを決める「**Threshold**」を指定できます。
- 「**Grid**」モードは、**サンプラーコントロール**ツールバーで設定した「**グリッド解像度 (Grid Resolution)**」に従ってヒットポイントを設定します。
- 「**Transient + Grid**」モードは、「**Transient**」モードと「**Grid**」モードの条件を組み合わせたものです。
- 「**Manual**」モードでは、**[Alt]** を押しながら波形をクリックすることで、スライスの追加や削除を手動で行なえます。このモードでは、自動ヒットポイント検出は実行されません。

Threshold

ヒットポイントが新規スライスの開始位置として検出されるために必要な最小レベルを設定します。

Minimal Length

スライスの最小の長さを設定します。

Grid Catch

「**Transient + Grid**」スライス検出モードでは、ヒットポイントをグリッドにどれだけ近付ける必要があるかをこのパラメーターで指定します。

Fade In

ループのすべてのスライスのフェードインタイムを設定します。

Fade Out

ループのすべてのスライスのフェードアウトタイムを設定します。

Drag MIDI Phrase to Project

このボタンをクリックしてイベントディスプレイにドラッグすると、そのサンプルに対応する MIDI パートがプロジェクト内に作成されます。

関連リンク

[サンプルのスライス \(594 ページ\)](#)

Pitch セクション

「**Pitch**」セクションではおよび、オーディオサンプルのチューニングとピッチを調節します。ピッチエンベロープを使用すると、ピッチを時間の経過に合わせてモジュレーションできます。

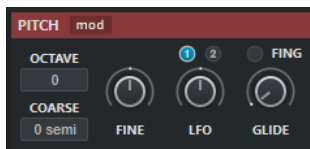

Show/Hide Pitch Modulators

波形ウィンドウ内のピッチエンベロープと LFO エディターの表示/非表示を切り替えます。

Octave

サンプルのピッチをオクターブ単位で設定します。

Coarse

サンプルのピッチを半音単位で設定します。

Fine

サンプルのピッチを % 単位で微調節します。

LFO

LFO を選択し、LFO のモジュレーションデプスを設定できます。

Glide

1つのノートから次のノートまでのサンプルのピッチバンドに必要な時間を指定します。このコントロールを左端まで回すと、「Glide」は無効になります。

「Fingered」をオンにすると、レガートで再生されるノート間でのみピッチがグライドします。

関連リンク

[エンベロープエディター \(585 ページ\)](#)

Filter セクション

「Filter」セクションでは、サンプルサウンドの音色を調節します。フィルターエンベロープを使用すると、カットオフ周波数をコントロールして、ハーモニックを時間の経過に合わせて変化させることができます。



Filter On/Off

フィルタリングエフェクトを有効または無効にします。

Show/Hide Filter Modulators

波形ウィンドウ内のフィルターエンベロープと LFO エディターの表示/非表示を切り替えます。

Type

フィルタータイプを設定します。

Shape

フィルターの形状を設定します。

Cutoff

フィルターのカットオフ周波数をコントロールします。

Resonance

フィルターのレゾナンスを設定します。

Drive

入力信号のレベルを設定し、それによりサチュレーションの量を決定します。

Cutoff Key Follow

ノートナンバーを使用したカットオフモジュレーションを設定します。このパラメーターを大きくすると、高いノートほどカットオフ周波数が高くなります。100% の場合、カットオフ周波数は再生されるピッチに正確に追従します。

LFO

LFO を選択し、LFO のモジュレーションデプスを設定できます。

関連リンク
[エンベロープエディター \(585 ページ\)](#)

Amp セクション

「Amp」セクションでは、サンプルのボリュームやパンを設定します。アンプエンベロープを使用すると、時間の経過に合わせてボリュームを変化させることができます。

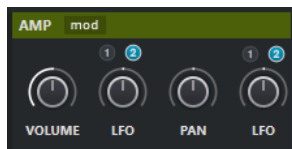

Show/Hide Amp Modulators

波形ウィンドウ内のアンプエンベロープと LFO エディターの表示/非表示を切り替えます。

Volume

サンプルのレベルを設定します。

Volume LFO

ボリューム LFO を選択し、ボリューム LFO のモジュレーションデプスを設定できます。

Pan

ステレオパノラマでサンプルの位置を設定します。

Pan LFO

パン LFO を選択し、パン LFO のモジュレーションデプスを設定できます。

関連リンク
[エンベロープエディター \(585 ページ\)](#)

エンベロープエディター

ピッチ、フィルター、アンプのエンベロープカーブを調節します。各エンベロープには、最大 128 のノードを含むことができます。

- ヘッダーセクションの「Show/Hide Pitch Modulators」、「Show/Hide Filter Modulators」、または「Show/Hide Amp Modulators」をクリックすると、対応するエンベロープエディターと LFO セクションの表示/非表示が切り替わります。



ピッチエンベロープ

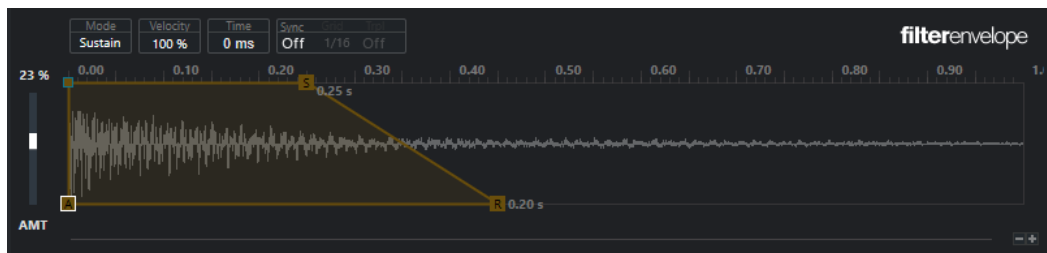

フィルターエンベローブ



アンプエンベローブ

エンベローブの量

選択したエンベローブがどの程度オーディオに影響を与えるかを設定します。このパラメーターでは、正および負の値を設定できます。「Envelope Amount」を 0 に設定すると、エンベローブは無効になります。

補足

このパラメーターは、**ピッチとフィルター**にのみ使用できます。

エンベローブカーブの表示

ピッチエンベローブ、フィルターエンベローブ、またはアンプエンベローブのカーブが表示されます。エンベローブカーブは、ノードを追加、移動、削除して、調節できます。アタックノード (A)、サステインノード (S)、リリースノード (R) は常に表示され、削除できません。リリースノードの横に、エンベローブのリリースタイムが表示されます。

Mode

エンベローブを有効にしたときの、対応するエンベローブの再生方法を設定します。

- 「**Sustain**」を選択すると、最初のノードからサステインノードまでエンベローブを再生します。ノートを再生している間、サステインレベルが維持されます。ノートをリリースすると、エンベローブはサステインに続くステージを継続します。このモードは、ループするサンプルに適しています。
- 「**Loop**」を選択すると、最初のノードからループノードまでエンベローブを再生します。そのあと、キーを押し続ける間、ループが繰り返されます。ノートをリリースすると、エンベローブはサステインに続くステージの再生を継続します。このモードは、エンベローブのサステインに動きを追加する場合に適しています。
- 「**One Shot**」を選択すると、キーを放しても、最初のノードから最後のノードまでエンベローブを再生します。エンベローブにサステインステージはありません。このモードは、ドラムサンプルに適しています。
- 「**Sample Loop**」を選択すると、サンプルの自然なアタックを保ちます。サンプルがサンプルループを開始するまで、エンベローブの減衰は始まりません。

2 番目のノードを最大レベルに設定し、次のノードを使用してサンプルのループフェーズ中に減衰を形成すると、エンベローブはループフェーズにのみ影響します。この場合も、エンベローブのアタックは実行されます。

Velocity

ベロシティが対応するエンベロープのレベルにどのように影響するかを設定します。
エンベロープのレベルは、ベロシティの設定とキーを押す強度によって決定します。値が大きいほど、キーを強く押すことで、エンベロープのレベルが高くなります。

Time

選択したノードの時間の値を設定します。

Sync

対応するエンベロープのテンポの同期を有効または無効にします。「Grid」でエンベロープのテンポを同期する際のベースノート値を設定します。「Trpl」を使用すると、3連符のベースノートを設定できます。

関連リンク

- [ノードの選択 \(587 ページ\)](#)
- [ノードの追加と削除 \(587 ページ\)](#)
- [エンベロープカーブの調節 \(588 ページ\)](#)
- [エンベロープエディターのズーム機能 \(588 ページ\)](#)
- [エンベロープをプロジェクトのテンポに同期する \(593 ページ\)](#)

ノードの選択

単一のノードまたは複数のノードを選択できます。複数のノードを選択すると、まとめて編集することができます。

- ノードを選択するには、グラフィカルエディターで任意のノードをクリックします。
グラフィカルエンベロープエディターの上部にある「Time」フィールドに、選択したノードのパラメーターが表示されます。
- 選択したノードに加えて別のノードを選択するには、**[Shift]** を押しながらノードをクリックします。
- 複数のノードを選択するには、マウスで選択するノードを囲むようにドラッグします。
複数のノードを選択すると、「Time」フィールドに、白い枠線で囲まれたノードのパラメーターが表示されます。
- すべてのエンベロープノードを選択するには、**[Ctrl]/[command] + [A]** を押します。
- エンベロープエディターにキーボードフォーカスが当たっている場合は、**[←]** と **[→]** を使用して次または前のノードを選択できます。

関連リンク

- [プロジェクトウィンドウのキーボードフォーカス \(74 ページ\)](#)

ノードの追加と削除

1つのエンベロープカーブに最大128のノードを追加できます。

- ノードを追加するには、ノードを追加する位置をダブルクリックします。
- ノードを削除するには、削除するノードをダブルクリックします。
- 複数のノードを選択して削除するには、**[Delete]** または **[Backspace]** を押します。

補足

- アタックノード (**[A]**)、サステインノード (**[S]**)、リリースノード (**[R]**) は削除できません。
- サステインノードの後に追加されたすべてのノードは、常にエンベロープのリリース部分に影響します。

エンベロープカーブの調節

エンベロープエディターを使用すると、ドラッグ操作でエンベロープカーブを調節できます。

- ノードを水平方向または垂直方向に移動するには、ノードをクリックしてドラッグします。
- エンベロープカーブを2つのノード間で垂直方向に動かすには、エンベロープカーブをクリックしてドラッグします。

エンベロープエディターのズーム機能

エンベロープエディターの垂直軸にはレベルが表示されます。水平軸には時間が表示されます。

- ズームイン/ズームアウトするには、エンベロープエディターの下にあるスクロールバー右側の「+」/「-」ボタンをクリックするか、対応するキーボードショートカットを使用します。
- 現在の位置でズームイン/ズームアウトするには、タイムラインをクリックして上下にドラッグします。
- 特定のリージョンにズームするには、**[Alt/Opt]** を押したまま、リージョンにマウスを合わせ、クリックしてドラッグします。

関連リンク

[キーボードショートカット \(1092 ページ\)](#)

LFO エディター

サンプラーコントロールには2つのモノフォニック LFO が用意されています。これらの LFO は一度だけ計算され、すべてのボイスを同時に送信します。

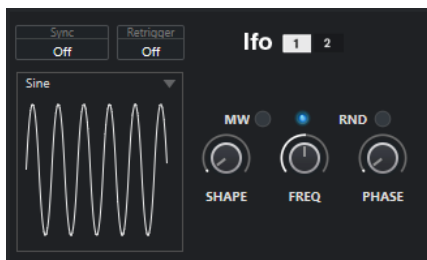

LFO

LFO 1 または 2 を選択して編集できます。

Sync

対応する LFO の速度を設定する方法を定義します。

- 「Off」を選択すると、LFO の速度を Hz で設定できます。
- 「Tempo + Retrigger」を選択すると、LFO の速度を音価で設定できます。結果の速度はプロジェクトのテンポによって変化します。
- 「Tempo + Beat」を選択すると、LFO の速度を音価で設定できます。結果の速度はプロジェクトのテンポによって変化します。また、現在の開始位相は現在の位置に基づいて計算されます。

Retrigger

新しいノートがトリガーされたときに、指定した開始位相で LFO を再開するかどうかを定義します。このパラメーターは、「Off」と「Tempo + Retrigger」の同期モードで使用できます。

- 「Off」を選択した場合、LFO は再開されません。
- 「First Note」は、ノートがトリガーされ、ほかのノートが保持されていない場合に LFO を再開します。

- 「Each Note」は、ノートがトリガーされるたびに LFO を再開します。

MW

キーボードのモジュレーションホイールを使用して LFO の出力レベルをスケーリングできます。これにより、たとえばモジュレーションホイールを使用してサウンドのビブラートを制御できます。

Waveform

選択した LFO の波形を設定します。右側の「Shape」コントロールを使用して選択した波形を調節できます。

- 「Sine」はビブラートやトレモロに適したなめらかなモジュレーションを生成します。「Shape」は波形に倍音を加えます。
- 「Triangle」は「Sine」に似ています。「Shape」は三角形の波形を台形に連続的に変化させます。
- 「Saw」はのこぎり波の周期を生成します。「Shape」は、下降から、三角形、上昇へと波形を連続的に変化させます。
- 「Pulse」は、モジュレーションが2つの値の間で唐突に切り替わる段階的なモジュレーションを生成します。「Shape」は、波形のハイの状態とローの状態の比率を連続的に変化させます。「Shape」を50%に設定すると、純粋な矩形波が生成されます。
- 「Ramp」は「Saw」の波形に似ています。「Shape」は、のこぎり波が上昇する前の無音状態を広げます。
- 「Log」は、対数動作のモジュレーションを生成します。「Shape」は、対数曲率を負から正へと連続的に変化させます。
- 「S & H 1」は、ランダムに段階化されたモジュレーションを生成します。ステップはそれぞれに異なります。「Shape」はステップ間に傾斜を追加します。一番右まで回すと、サンプルとホールド信号がなめらかなランダム信号に変化します。
- 「S & H 2」は「S & H 1」に似ています。ステップはランダムなハイとローの値の間で交互に切り替わります。「Shape」はステップ間に傾斜を追加します。一番右まで回すと、サンプルとホールド信号がなめらかなランダム信号に変化します。

Freq

モジュレーションの周期、つまり、LFO の速度を制御します。

対応する LFO の「Sync」をオンにした場合、速度が拍数 (分数) で指定されます。「Sync」をオフにすると、周波数を Hz で設定できます。

Phase

LFO が再トリガーされるときの波形の初期位相を設定します。「RND」をオンにすると、各ノートの開始位相がランダムになります。

キーボードセクション

サンプラーコントロールのキーボードセクションでは、サンプルのルートキーとキー範囲、MIDI キーボードのピッチベンドホイールのモジュレーション範囲を設定できます。

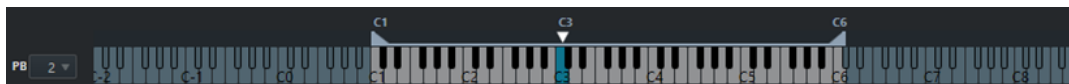

ピッチベンド

PB 2

MIDI キーボードのピッチベンドホイールを動かしたときに適用される最大モジュレーションを設定します。ピッチベンド範囲は、半音単位で24半音まで設定できます。

キー範囲ハンドル



サンプルのキー範囲を設定します。

補足

設定したキー範囲は「Normal」モードと「AudioWarp」で使用されます。

ルートキーハンドル



サンプルのルートキーを設定します。

関連リンク

[ルートキーの手動設定 \(591 ページ\)](#)

[キー範囲の設定 \(592 ページ\)](#)

サンプル編集と再生機能

サンプラーコントロールでは、すべてのサンプル編集が非破壊的に行われます。

サンプルの開始位置と終了位置の設定

サンプルの開始位置と終了位置を設定することで、MIDI キーボードでキーを押したときに再生されるサンプルの範囲を定義できます。

前提条件

サンプラーコントロールにサンプルを読み込んでおきます。

手順

1. 波形ディスプレイで、「Set Sample Start」ハンドルを右方向にドラッグしてサンプルの開始位置を調節します。
 2. 「Set Sample End」ハンドルを左方向にドラッグして、サンプルの終了位置を調節します。
-

結果

サンプルをトリガーすると、開始ハンドルと終了ハンドルの間の定義された範囲だけが再生されます。

手順終了後の項目

- サンプルの開始マーカーと終了マーカーの間にマウスポインターを動かして接続バーをドラッグすると、相対的な距離を維持したまま両方のマーカーを同時に移動できます。

補足

これは、ループモードが選択されていない場合のみ機能します。

- サンプラーコントロールツールバーの「Trim Sample」をクリックすると、サンプルの長さを定義した再生範囲にトリミングできます。

関連リンク

[波形ディスプレイ \(579 ページ\)](#)

[サンプラーコントロールツールバー \(575 ページ\)](#)

オーディオサンプルのループの設定

サンプルがトリガーされたときに再生されるループを設定できます。

前提条件

サンプラーコントロールにサンプルを読み込んでおきます。

手順

1. ツールバーで、「**Loop Mode**」をクリックし、ポップアップメニューからループモードを選択します。
「**Set Sustain Loop Start**」ハンドルと「**Set Sustain Loop End**」ハンドル、および緑のループ範囲オーバーレイが表示されます。
2. 「**Set Sustain Loop Start**」ハンドルと「**Set Sustain Loop End**」ハンドルをドラッグして、ループの開始位置と終了位置を調節します。
ループをなめらかに繋ぐには、緑のループ範囲オーバーレイの形状とグレーのサンプル波形の形状を一致させるようにします。

補足

ループの開始位置と終了位置は、設定されているサンプル範囲の外にドラッグすることはできません。

結果

ループモードでサンプルをトリガーすると、定義したループ範囲が使用されます。

手順終了後の項目

- ループマーカーの間の領域をドラッグすると、開始マーカーと終了マーカーの両方を同時に移動できます。

関連リンク

[サンプルの開始位置と終了位置の設定 \(590 ページ\)](#)

ルートキーの手動設定

「**イベントのルート (Root Key)**」には、サンプルの元のピッチが表示されます。サンプルにルートキー情報が一切含まれていない場合、またはサンプルを異なるピッチで再生する場合に、ルートキーを手動で設定する必要があります。「**Slice**」モードでは、ルートキーを下げることでキーボードにマッピングできるスライスを増やすことができます。

補足

ルートキー情報を含まないサンプルを読み込むと、ルートキーは自動的に C3 に設定されます。

手順

- 以下のいずれかの操作を行ないます。
 - **サンプラーコントロール**のキーボードセクションでルートキーを示す三角形をクリックし、ドラッグします。
 - **サンプラーコントロール**のツールバーで、「**イベントのルート (Root Key)**」フィールドをダブルクリックし、コンピューターのキーボード、マウスホイール、または MIDI キーボードを使って新しいルートキーを入力します。
-

関連リンク

[キーボードセクション \(589 ページ\)](#)

[キー範囲の設定 \(592 ページ\)](#)

[サンプルのスライス \(594 ページ\)](#)

キー範囲の設定

サンプルのキー範囲を設定できます。特定のキー範囲内でのみ聞こえが良いサンプルに便利な機能です。

前提条件

サンプラーコントロールにサンプルを読み込んでおきます。

手順

- キーボードセクションのキーボード上で範囲ハンドルをドラッグして、キー範囲を調節します。

結果

設定が完了すると、設定したキー範囲内のキーのサウンドのみが再生されます。

関連リンク

[キーボードセクション \(589 ページ\)](#)

サンプルの再生

オーディオサンプルの**サンプラーコントロール**への読み込みが完了すると、外部 MIDI キーボードまたは**オンスクリーンキーボード**を使用してサンプルを再生できます。

前提条件

サンプラーコントロールにサンプルを読み込み、すべてのサンプル編集と設定を実行しておきます。MIDI キーボードを接続および設定しておきます。

手順

1. トラックリストで、サンプラートラックの「**モニタリング (Monitor)**」をオンにします。
2. 必要に応じて、**サンプラーコントロール**ツールバーで、「**固定ピッチ (Fixed Pitch)**」をオンにします。
この設定により、サンプルを元のピッチとスピードで再生できます。
3. キーボードでいくつかのノートを発音するか、**オンスクリーンキーボード**を使ってサンプルを再生します。

結果

「**固定ピッチ (Fixed Pitch)**」をオフにすると、サンプルが再生され、発音するノートによりピッチが定義されます。低音のキーを押すと、サンプルは低いピッチで再生されます。高音のキーを押すと、サンプルは高いピッチで再生されます。

「**固定ピッチ (Fixed Pitch)**」をオンにすると、サンプルは元のピッチで再生されます。

手順終了後の項目

プロジェクトの編集済みサンプルのサウンドを使用するには、サンプラートラックで MIDI イベントを作成または録音します。

関連リンク

[Cubase を介したモニタリング \(271 ページ\)](#)

[オンスクリーンキーボード \(264 ページ\)](#)
[サンプラーコントロールツールバー \(575 ページ\)](#)
[MIDI イベント \(195 ページ\)](#)
[基本的な録音方法 \(266 ページ\)](#)

エンベロープをプロジェクトのテンポに同期する

ピッチエンベロープ、フィルターエンベロープ、アンプエンベロープをプロジェクトのテンポに同期できます。これにより、テンポの変化に関係なく、音楽的な時間間隔に関連付けられたエンベロープタイムを設定できます。

前提条件

サンプラーコントロールにサンプルを読み込んでおきます。

手順

1. 対応するエンベロープセクションで、「Sync」を「On」に設定します。
2. 「Grid」と「Trpl」を使用して音価を設定します。これにより、十分に近づいたときにエンベロープノードがスナップするノートの間隔が設定されます。

補足

- エンベロープノードの「Time」フィールドには、ノート全体に対する割合 (分数) で時間が表示されます。分数は常に可能な限り小さい値に約分されます。たとえば、2/16 は 1/8 と表示されます。
 - 「Time」フィールドに音価を手動で入力することもできます。音価に正確に一致しないエンベロープノードには、最も近い音価が表示されます。
-

サンプルのノーマライズ

サンプルをターゲット値にノーマライズできます。追加のゲインコントロールを使用すれば、ゲイン値をあとから微調整できます。

前提条件

サンプラーコントロールにサンプルを読み込んでおきます。

手順

1. サンプラーコントロールツールバーで、「Normalization Level」をターゲット値に設定します。
 2. 「Normalize Sample」をクリックします。
サンプルがターゲット値にノーマライズされます。
 3. 「Sample Gain」を使用してノーマライズ結果を微調整します。
-

関連リンク

[サンプラーコントロールツールバー \(575 ページ\)](#)

サンプルのスライス

サンプルを複数の部分にスライスし、各スライスを個別に再生できるようにキーボードにマッピングできます。

前提条件

サンプラーコントロールにサンプルを読み込んでおきます。

手順

1. 再生セクションで「**Slice**」タブを選択し、スライスをオンにします。
 2. 必要に応じて、「**Slice Mode**」の変更、スライスパラメーターの調節、スライスマーカーの追加や削除を行ないます。
 3. キーボードにマッピングできるスライスの数を増やしたい場合は、キーボードセクションでルートキーを下げます。
-

結果

設定したルートキーを開始位置として、スライスがキーボードに自動的にマッピングされます。MIDI キーボードの対応するキーを押してスライスを再生できます。

手順終了後の項目

「**Drag MIDI Phrase to Project**」ボタンをイベントディスプレイにドラッグすることで、対応する MIDI フレーズをプロジェクト内に作成できます。これにより、スライスの順序を変更できます。

関連リンク

[再生セクション](#) (581 ページ)

[ルートキーの手動設定](#) (591 ページ)

[キー範囲の設定](#) (592 ページ)

サンプラートラックをフリーズする

サンプラートラックをフリーズすることで、リアルタイムの処理の負荷を軽減できます。

手順

1. サンプラートラックを選択して、**インスペクター**の一番上のセクションを開きます。
 2. 「**サンプラーチャンネルをフリーズ (Freeze Sampler Channel)**」をクリックします。
 3. 「**チャンネルのフリーズオプション (Freeze Channel Options)**」ダイアログで変更を行ないます。
 4. 「**OK**」をクリックします。
-

結果

- サンプラートラックの出力がオーディオファイルに書き出されます。再生されるサウンドはフリーズ前と変わりません。
- CPU への負荷が軽減されます。
- 「**サンプラーチャンネルをフリーズ (Freeze Sampler Channel)**」ボタンが点灯します。
- トラックコントロールがグレー表示になります。
- MIDI パートはロックされます。
- レベルとパン、EQ 設定とエフェクト Send は引き続き調節できます。
- プロジェクトウィンドウの下ゾーンの**サンプラーコントロール**セクションが無効になります。

補足

オーディオファイルは、次の場所の「**フリーズ (Freeze)**」フォルダーに保存されます。

- Windows: **プロジェクト**フォルダー内
- macOS: ユーザー/ドキュメント (**User/Documents**)

手順終了後の項目

トラックのフリーズを解除するには、「**フリーズ (Freeze)**」を再度クリックします。

関連リンク

[サンブラートラックの「チャンネルのフリーズオプション \(Freeze Channel Options\)」ダイアログ \(595 ページ\)](#)

[サンブラートラックの「チャンネルオプションのフリーズを解除 \(Unfreeze Channel Options\)」ダイアログ \(596 ページ\)](#)

[複数のトラックをフリーズする \(168 ページ\)](#)

サンブラートラックの「チャンネルのフリーズオプション (Freeze Channel Options)」ダイアログ

「**チャンネルのフリーズオプション (Freeze Channel Options)**」ダイアログでは、サンブラートラックをフリーズした際の、具体的な動作を指定できます。

「**チャンネルのフリーズオプション (Freeze Channel Options)**」ダイアログを開くには、サンブラートラックを選択して、以下のいずれかの操作を行ないます。

- インспекターが一番上のセクションで、「**サンプラーチャンネルをフリーズ (Freeze Sampler Channel)**」をクリックします。
- 「**編集 (Edit)**」 > 「**フリーズ/フリーズ解除 (Freeze/Unfreeze)**」 > 「**選択されたトラック (Selected Tracks)**」を選択します。
- 選択されたトラックを右クリックして、コンテキストメニューから「**選択したトラックをフリーズ/フリーズ解除 (Freeze/Unfreeze Selected Tracks)**」を選択します。

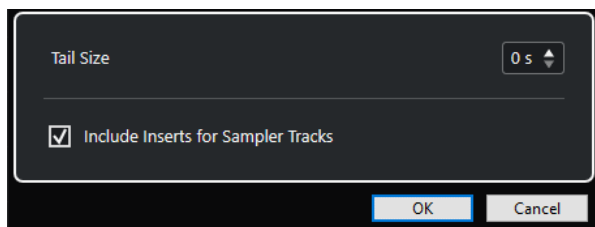

テールサイズ (Tail Size)

テールサイズの時間を設定することで、サウンドに自然なリリースを残すことができます。

サンブラートラックの Inserts を含める (Include Inserts for Sampler Tracks)

サンブラートラックをフリーズするときに、このチャンネルの Insert エフェクトを含めたい場合は、このオプションをオンにします。

補足

このオプションを選択しても、レベル、パン、Send、EQ は調節できます。

このチャンネルで Insert エフェクトを編集したい場合は、このオプションをオフにします。

関連リンク

[サンブラートラックをフリーズする \(594 ページ\)](#)

[複数のトラックをフリーズする \(168 ページ\)](#)

[サンプラートラックの「チャンネルオプションのフリーズを解除 \(Unfreeze Channel Options\)」ダイアログ \(596 ページ\)](#)

サンプラートラックの「チャンネルオプションのフリーズを解除 (Unfreeze Channel Options)」ダイアログ

「チャンネルオプションのフリーズを解除 (Unfreeze Channel Options)」ダイアログでは、サンプラートラックのフリーズを解除した際の、具体的な動作を指定できます。

「チャンネルオプションのフリーズを解除 (Unfreeze Channel Options)」ダイアログを開くには、フリーズされたサンプラートラックを選択して、以下のいずれかの操作を行ないます。

- インスペクターの一番上のセクションで、「サンプラーチャンネルをフリーズ (Freeze Sampler Channel)」をクリックします。
- 「編集 (Edit)」 > 「フリーズ/フリーズ解除 (Freeze/Unfreeze)」 > 「選択されたトラック (Selected Tracks)」を選択します。
- 選択されたトラックを右クリックして、コンテキストメニューから「選択したトラックをフリーズ/フリーズ解除 (Freeze/Unfreeze Selected Tracks)」を選択します。

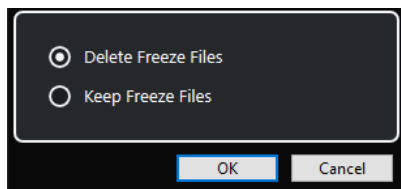

フリーズファイルを削除 (Delete Freeze Files)

フリーズファイルを削除します。

フリーズファイルを保持 (Keep Freeze Files)

フリーズファイルを次の場所の「フリーズ (Freeze)」フォルダーに保持します。

- Windows: プロジェクトフォルダー内
- macOS: ユーザー/ドキュメント (User/Documents)

関連リンク

[サンプラートラックの「チャンネルのフリーズオプション \(Freeze Channel Options\)」ダイアログ \(595 ページ\)](#)

[複数のトラックをフリーズする \(168 ページ\)](#)

[サンプラートラックをフリーズする \(594 ページ\)](#)

サンプルをサンプラーコントロールから VST インストゥルメントに転送

オーディオサンプルを、サンプラーコントロールで行なった設定と一緒に特定の Steinberg VST インストゥルメントに転送できます。

サンプラーコントロールから VST インストゥルメントにオーディオサンプルを転送して、トラックリストに新しいインストゥルメントトラックを作成します。この新しいトラックは、サンプラートラックの下に追加されます。オーディオサンプルとそのすべての設定が、VST インストゥルメントに読み込まれます。

サンプラーコントロールから以下の Steinberg VST インストゥルメントにオーディオサンプルを転送できます。

- Groove Agent

- Groove Agent SE
- HALion
- Padshop
- Backbone

サンプルの転送

前提条件

Groove Agent、Groove Agent SE、HALion、Padshop、または Backbone をインストールしておきます。サンプラーコントロールにオーディオサンプルを読み込んでおきます。

手順

1. サンプラーコントロールツールバーで、「新しいインストゥルメントに転送する (Transfer to New Instrument)」をクリックします。
 2. ポップアップメニューで、サンプルの転送先のインストゥルメントを選択します。
-

結果

トラックリストで、サンプラートラックの下に新しいインストゥルメントトラックが作成されます。インストゥルメントトラックの名前は、サンプラートラックの名前と同じです。オーディオサンプルとその設定が、選択した VST インストゥルメントに読み込まれます。

補足

転送先として選択した VST インストゥルメントにそのパラメーターがない場合、そのパラメーターは転送されないか、その VST インストゥルメントの類似のパラメーターとして読み込まれます。以下のルールが適用されます。

- Groove Agent/Groove Agent SE: LFO とフィルターの設定は使用されません。
 - Padshop: サンプルのトリミングは使用されません。「AudioWarp」再生モードで転送すると、グレインの設定が 2 つのグレインの「Number」に設定され、それに応じて「Speed」の値が設定されます。「Slice」再生モードで転送すると、選択したスライスのみ使用されます。
 - Backbone: サンプルのトリミングは使用されません。「AudioWarp」再生モードで転送すると、「Resynth」モードがオンになり、それに応じて「Speed」の値が設定されます。「Slice」再生モードで転送すると、選択したスライスのみ使用されます。
-

関連リンク

[サンプルの転送 \(597 ページ\)](#)

プール

オーディオトラック上で録音するたびに、ハードディスクにファイルが作成されます。そしてこのファイルへの参照情報であるクリップも、**プール**に追加されます。

プールには、以下の規則が適用されます。

- プロジェクトに属するすべてのオーディオ/ビデオの情報が、**プール**にリストされます。
- プロジェクトごとに、個別の**プール**があります。

プールでのフォルダーおよびその内容の表示形式は、エクスプローラー (Windows) または Finder (Mac) でフォルダーやファイルが表示される方法と似ています。**プール**で行なう操作は、ディスク上のファイルに影響するものと、クリップのみに影響するものがあります。

ファイルに影響する操作

- クリップの読み込み (オーディオファイルは自動的にコピー、あるいは形式変換されます)
- ファイル形式の変換
- クリップ名の変更 (オーディオファイルの名前も変更されます) やリージョン名の変更
- クリップの削除
- バックアップ用のファイルアーカイブの作成
- オーディオファイルの最小化

クリップに影響する操作

- クリップのコピー
- クリップの試聴
- クリップの整理
- オーディオ処理のクリップへの適用

プールウィンドウ

プールウィンドウを使用すると、アクティブなプロジェクトのメディアファイルを管理できます。

プールを開くには、以下のいずれかの操作を行ないます。

- プロジェクトウィンドウのツールバーで、「**プールを開く (Open Pool Window)**」をクリックする。このアイコンが見当たらない場合は、ツールバー上を右クリックし、ポップアップメニューから「**メディア & MixConsole ウィンドウ (Media & MixConsole Windows)**」を選択してください。
- 「プロジェクト (Project)」 > 「**プール (Pool)**」を選択する
- 「メディア (Media)」 > 「**プールを開く (Open Pool Window)**」を選択する

Media	Used	Status	Mus	Tempo	Sign.	Key	Algorithm	Info	Type	Date	Origin Time	Image	Path
Audio													
Record													
♣ Bass Drum In	1	<input type="checkbox"/>	130.00	4/4	-	élastique Pro	44.100 kHz	24 bit Mono	2:26 m	Wave	11/22/2010	3. 3. 2. 99	[Windows] C:\Users\...
♣ Bass-01	3	<input type="checkbox"/>	130.00	4/4	-	élastique Pro	44.100 kHz	24 bit Mono	2:11 m	Wave	11/22/2010	7. 3. 1. 87	[Windows] C:\Users\...
♣ Bass Drum Out	1	<input type="checkbox"/>	130.00	4/4	-	élastique Pro	44.100 kHz	24 bit Mono	2:26 m	Wave	11/22/2010	3. 3. 2. 99	[Windows] C:\Users\...
♣ Choir	3	<input type="checkbox"/>	130.00	4/4	-	élastique Pro	44.100 kHz	24 bit Stereo	1:28 m	Wave	11/22/2010	15. 1. 2. 19	[Windows] C:\Users\...
♣ Close L-01	1	<input type="checkbox"/>	130.00	4/4	-	élastique Pro	44.100 kHz	24 bit Mono	2:26 m	Wave	11/22/2010	3. 3. 2. 99	[Windows] C:\Users\...
♣ Close R-01	1	<input type="checkbox"/>	130.00	4/4	-	élastique Pro	44.100 kHz	24 bit Mono	2:26 m	Wave	11/22/2010	3. 3. 2. 99	[Windows] C:\Users\...
♣ Doubled Voice	1	<input type="checkbox"/>	130.00	4/4	-	élastique Pro	44.100 kHz	24 bit Mono	2:08 m	Wave	11/22/2010	12. 4. 3. 80	[Windows] C:\Users\...
♣ FX Voices	1	<input type="checkbox"/>	130.00	4/4	-	élastique Pro	44.100 kHz	24 bit Stereo	2:08 m	Wave	11/22/2010	12. 4. 2. 56	[Windows] C:\Users\...
♣ HiHat-01	1	<input type="checkbox"/>	130.00	4/4	-	élastique Pro	44.100 kHz	24 bit Mono	2:26 m	Wave	11/22/2010	3. 3. 2. 99	[Windows] C:\Users\...
♣ Lead Guitar	2	<input type="checkbox"/>	130.00	4/4	-	élastique Pro	44.100 kHz	24 bit Stereo	2:04 m	Wave	11/22/2010	4. 1. 2. 49	[Windows] C:\Users\...
♣ Lead Voice	1	<input type="checkbox"/>	130.00	4/4	-	élastique Pro	44.100 kHz	24 bit Mono	2:17 m	Wave	11/22/2010	7. 4. 3. 22	[Windows] C:\Users\...
♣ Mono	1	<input type="checkbox"/>	130.00	4/4	-	élastique Pro	44.100 kHz	24 bit Mono	2:26 m	Wave	11/22/2010	3. 3. 2. 99	[Windows] C:\Users\...
♣ Overhead L	1	<input type="checkbox"/>	130.00	4/4	-	élastique Pro	44.100 kHz	24 bit Mono	2:26 m	Wave	11/22/2010	3. 3. 2. 99	[Windows] C:\Users\...
♣ Overhead R	1	<input type="checkbox"/>	130.00	4/4	-	élastique Pro	44.100 kHz	24 bit Mono	2:26 m	Wave	11/22/2010	3. 3. 2. 99	[Windows] C:\Users\...
♣ Rhythm Guitar 2	1	<input type="checkbox"/>	130.00	4/4	-	élastique Pro	44.100 kHz	24 bit Stereo	1:56 m	Wave	11/22/2010	19. 3. 1. 67	[Windows] C:\Users\...
♣ Rhythm Guitar 3	1	<input type="checkbox"/>	130.00	4/4	-	élastique Pro	44.100 kHz	24 bit Stereo	2:11 m	Wave	11/22/2010	11. 2. 3. 15	[Windows] C:\Users\...
♣ Rhythm Guitar1	2	<input type="checkbox"/>	130.00	4/4	-	élastique Pro	44.100 kHz	24 bit Stereo	2:22 m	Wave	11/22/2010	2. 1. 1. 0	[Windows] C:\Users\...
♣ Snare Bottom	1	<input type="checkbox"/>	130.00	4/4	-	élastique Pro	44.100 kHz	24 bit Mono	2:26 m	Wave	11/22/2010	3. 3. 2. 99	[Windows] C:\Users\...
♣ Snare Top	1	<input type="checkbox"/>	130.00	4/4	-	élastique Pro	44.100 kHz	24 bit Mono	2:26 m	Wave	11/22/2010	3. 3. 2. 99	[Windows] C:\Users\...
♣ Solo_1	12	<input type="checkbox"/>	130.00	4/4	-	Standard - Mi	44.100 kHz	24 bit Mono	17.365 s	Wave	11/22/2010	51. 3. 1. 80	[Windows] C:\Users\...
♣ Solo_2	13	<input type="checkbox"/>	130.00	4/4	-	Standard - Mi	44.100 kHz	24 bit Mono	17.166 s	Wave	11/22/2010	51. 3. 1. 20	[Windows] C:\Users\...
♣ Solo_3	14	<input type="checkbox"/>	130.00	4/4	-	Standard - Mi	44.100 kHz	24 bit Mono	17.074 s	Wave	11/22/2010	51. 3. 1. 80	[Windows] C:\Users\...
♣ Solo_4	13	<input type="checkbox"/>	130.00	4/4	-	Standard - Mi	44.100 kHz	24 bit Mono	16.544 s	Wave	11/22/2010	51. 3. 1. 50	[Windows] C:\Users\...
♣ Tom 1-02	1	<input type="checkbox"/>	130.00	4/4	-	élastique Pro	44.100 kHz	24 bit Mono	2:26 m	Wave	11/22/2010	3. 3. 2. 99	[Windows] C:\Users\...
♣ Tom 2	1	<input type="checkbox"/>	130.00	4/4	-	élastique Pro	44.100 kHz	24 bit Mono	2:26 m	Wave	11/22/2010	3. 3. 2. 99	[Windows] C:\Users\...

プールの内容は次のフォルダーに分かれています

「Audio」フォルダー

プロジェクトにある、すべてのオーディオクリップとリージョンが入っています。

プロジェクトに1つまたは複数のサンプラートラックが含まれている場合、専用の「サンプラートラック (Sampler Track)」サブフォルダーが「Audio」フォルダーに作成されます。このサブフォルダーには、サンプラーコントロールに読み込んだサンプルのすべてのクリップが保存されます。

「ビデオ (Video)」フォルダー

プロジェクトにある、すべてのビデオクリップが入っています。

「ごみ箱 (Trash)」フォルダー

使用しないクリップはここに移動しておき、あとでハードディスクから完全に削除します。

補足

これらのフォルダーの名前を変更したり削除したりすることはできませんが、サブフォルダーはいくつでも追加できます。

プールウィンドウのコラム

プールウィンドウのコラムには、クリップとリージョンに関する情報が表示されます。

Media	Used	Status	Mus	Temp	Sign	Key	Algorithm	Info	Type	Date	Origin Time	Image	Path
Audio Record													
Bass Drum In	1			130.00	4/4	-	élastique Pro - 44.100 kHz	24 bit Mono 2:26 m	Wave	11/22/2010	3.3.2.99		[Windows] C:\Users
Bass-01	3			130.00	4/4	-	élastique Pro - 44.100 kHz	24 bit Mono 2:11 m	Wave	11/22/2010	7.3.1.67		[Windows] C:\Users
Bass Drum Out	1			130.00	4/4	-	élastique Pro - 44.100 kHz	24 bit Mono 2:26 m	Wave	11/22/2010	3.3.2.99		[Windows] C:\Users
Choir	3			130.00	4/4	-	élastique Pro - 44.100 kHz	24 bit Stereo 1:28 m	Wave	11/22/2010	15.1.2.19		[Windows] C:\Users
Close L-01	1			130.00	4/4	-	élastique Pro - 44.100 kHz	24 bit Mono 2:26 m	Wave	11/22/2010	3.3.2.99		[Windows] C:\Users
Close R-01	1			130.00	4/4	-	élastique Pro - 44.100 kHz	24 bit Mono 2:26 m	Wave	11/22/2010	3.3.2.99		[Windows] C:\Users
Doubled Voice	1			130.00	4/4	-	élastique Pro - 44.100 kHz	24 bit Mono 2:08 m	Wave	11/22/2010	12.4.3.80		[Windows] C:\Users
FX Voices	1			130.00	4/4	-	élastique Pro - 44.100 kHz	24 bit Stereo 2:08 m	Wave	11/22/2010	12.4.2.56		[Windows] C:\Users
HiHat-01	1			130.00	4/4	-	élastique Pro - 44.100 kHz	24 bit Mono 2:26 m	Wave	11/22/2010	3.3.2.99		[Windows] C:\Users
Lead Guitar	2			130.00	4/4	-	élastique Pro - 44.100 kHz	24 bit Stereo 2:04 m	Wave	11/22/2010	4.1.2.49		[Windows] C:\Users
Lead Voice	1			130.00	4/4	-	élastique Pro - 44.100 kHz	24 bit Mono 2:17 m	Wave	11/22/2010	7.4.3.22		[Windows] C:\Users
Mono	1			130.00	4/4	-	élastique Pro - 44.100 kHz	24 bit Mono 2:26 m	Wave	11/22/2010	3.3.2.99		[Windows] C:\Users
Overhead L	1			130.00	4/4	-	élastique Pro - 44.100 kHz	24 bit Mono 2:26 m	Wave	11/22/2010	3.3.2.99		[Windows] C:\Users
Overhead R	1			130.00	4/4	-	élastique Pro - 44.100 kHz	24 bit Mono 2:26 m	Wave	11/22/2010	3.3.2.99		[Windows] C:\Users
Rhythm Guitar 2	1			130.00	4/4	-	élastique Pro - 44.100 kHz	24 bit Stereo 1:56 m	Wave	11/22/2010	19.3.1.67		[Windows] C:\Users
Rhythm Guitar 3	1			130.00	4/4	-	élastique Pro - 44.100 kHz	24 bit Stereo 2:11 m	Wave	11/22/2010	11.2.3.15		[Windows] C:\Users
Rhythm Guitar1	2			130.00	4/4	-	élastique Pro - 44.100 kHz	24 bit Stereo 2:22 m	Wave	11/22/2010	2.1.1.0		[Windows] C:\Users
Snare Bottom	1			130.00	4/4	-	élastique Pro - 44.100 kHz	24 bit Mono 2:26 m	Wave	11/22/2010	3.3.2.99		[Windows] C:\Users
Snare Top	1			130.00	4/4	-	élastique Pro - 44.100 kHz	24 bit Mono 2:26 m	Wave	11/22/2010	3.3.2.99		[Windows] C:\Users
Solo_1	12			130.00	4/4	-	Standard - Ml: 44.100 kHz	24 bit Mono 17.365 s	Wave	11/22/2010	51.3.1.80		[Windows] C:\Users
Solo_2	13			130.00	4/4	-	Standard - Ml: 44.100 kHz	24 bit Mono 17.166 s	Wave	11/22/2010	51.3.1.20		[Windows] C:\Users
Solo_3	14			130.00	4/4	-	Standard - Ml: 44.100 kHz	24 bit Mono 17.074 s	Wave	11/22/2010	51.3.1.80		[Windows] C:\Users
Solo_4	13			130.00	4/4	-	Standard - Ml: 44.100 kHz	24 bit Mono 16.544 s	Wave	11/22/2010	51.3.1.50		[Windows] C:\Users
Tom 1-02	1			130.00	4/4	-	élastique Pro - 44.100 kHz	24 bit Mono 2:26 m	Wave	11/22/2010	3.3.2.99		[Windows] C:\Users
Tom 2	1			130.00	4/4	-	élastique Pro - 44.100 kHz	24 bit Mono 2:26 m	Wave	11/22/2010	3.3.2.99		[Windows] C:\Users

以下のコラムがあります。

メディア (Media)

「Audio」、「ビデオ (Video)」、「ごみ箱 (Trash)」フォルダーが表示されます。フォルダーが開いていれば、クリップやリージョンの名前も表示され、編集できます。

使用状況 (Used)

クリップがプロジェクトで何回使用されているかが表示されます。コラムが空欄になっている場合には、そのクリップは使用されていません。

状況 (Status)

現在のプールとクリップの状況に関する各種アイコンが表示されます。次のアイコンがあります。

- 録音フォルダー (Record folder) **Record**
録音フォルダーを示します。
- 処理を実行 (Process)
クリップが処理済みであることを示します。
- 不明 (Missing) **?**
クリップがプロジェクトで参照されているが、プールにはまだ読み込まれていないことを示します。
- 外部 (External) **X**
クリップが関連付けられているファイルが外部にあること、つまりプロジェクトの現在の「Audio」フォルダーの外にあることを示します。
- 録音済み (Recorded) **R**
開いているプロジェクトのバージョンでクリップが録音されたことを示します。最近録音されたクリップをすばやく見つけるのに便利です。

ミュージカルモード (Musical Mode)

「ミュージカルモード (Musical Mode)」を使用すると、オーディオループをプロジェクトのテンポに合わせることができます。このコラムのチェックボックスで、ミュージカルモードのオン/オフの切り替えができます。「テンポ (Tempo)」コラムに???が表示されている場合、

「**ミュージカルモード (Musical Mode)**」をオンにする前に、オーディオファイルの正しいテンポを入力する必要があります。

テンポ

オーディオファイルのテンポが表示されます (指定されている場合)。テンポが指定されていない場合は???と表示されます。

拍子 (Sign.)

拍子が表示されます (例: 4/4)。

調 (Key)

設定されている場合、ファイルのルートキーが表示されます。

アルゴリズム

オーディオファイルの処理に使用するアルゴリズムプリセットが表示されます。

- デフォルトプリセットを変更するには、プリセット名をクリックして、ポップアップメニューから別のプリセットを選択します。

情報 (Info)

オーディオクリップの場合は、このコラムには、サンプリングレート、ビット解像度、チャンネル数、長さが表示されます。

リージョンの場合は、開始時間と終了時間 (フレーム) が表示されます。

ビデオクリップの場合は、フレームレート、解像度、フレーム数、長さが表示されます。

タイプ (Type)

クリップのファイル形式が表示されます。

日付 (Date)

クリップが最後に更新された日付が表示されます。

元のポジション (Origin Time)

プロジェクトでクリップが録音されたときの、クリップのオリジナルの開始位置が示されます。この値は、「**メディア (Media)**」あるいはコンテキストメニューの「**プロジェクトに挿入 (Insert into Project)**」オプションを利用する際のベースとなります。値が独立している場合 (つまりリージョンではない場合) は、これを変更できます。

プールで、「**元のポジション (Origin Time)**」を編集して値を変更できます。プロジェクトウィンドウで、イベントを新しい位置に移動し、「**Audio**」 > 「**元のポジションを更新 (Update Origin)**」を選択すると値を変更できます。

波形イメージ (Image)

オーディオクリップまたはリージョンの波形イメージが表示されます。

パス (場所) (Path)

ハードディスク上のクリップの位置へのパスが表示されます。

リール名 (Reel Name)

オーディオファイルの中にリール名の属性が含まれていた場合、このコラムに表示されません。リール名は、素材がもともとどのリールまたはテープから取り込まれたかを示すものです (この情報は、初期設定では非表示になっています)。

補足

コラムの順序は、ヘッダーを左右にドラッグして変更できます。

プールウィンドウのツールバー

ツールバーには、**プール**で使用するツールと設定項目があります。

情報ラインを表示 (Show Info)



情報ラインの表示/非表示を切り替えます。

試聴 (Audition)



選択したオーディオを再生します。

試聴 (ループ) (Audition Loop)



「**試聴 (Audition)**」をオフにするまで再生が繰り返されます。

試聴時ボリューム (Audition Volume)



ボリュームを調節します。

表示/属性 (View/Attributes)

プールウィンドウに表示する属性を指定します。

+/- すべて (All)

すべてのフォルダーを開いたり閉じたりします。

読み込み (Import)

メディアファイルを**プール**に読み込みます。

検索 (Search)

プールやディスク内のメディアファイルを検索できます。

プロジェクトフォルダー (Project Folder)

アクティブなプロジェクトのフォルダーのパスが表示されます。

プール録音フォルダー (Pool Record Folder)

アクティブなプロジェクトの「**録音**」フォルダーのパスが表示されます。デフォルトでは、これが「**Audio**」フォルダーです。ただし、新しい**オーディオ**サブフォルダーを作成して、それを自分の「**プール録音 (Pool Record)**」フォルダーに指定することもできます。

情報ライン

情報ラインには、**プール**で選択されているイベントやパートに関する情報が表示されます。

- 情報ラインを表示するには、ツールバーの左側にある「**情報ラインを表示 (Show Info)**」をクリックします。

情報ラインには、以下の情報が表示されます。

オーディオファイル (Audio Files)

プール内のオーディオファイルの数です。

使用状況 (Used)

使用中のオーディオファイルの数です。

全体のファイルサイズ (Total Size)

プール内のすべてのオーディオファイルの合計サイズです。

フォルダー外のファイル (External Files)

プロジェクトフォルダーの外にある、**プール**内のファイルの数 (ビデオファイルなど) です。

検索セクション

検索セクションでは、**プール**やディスク内のメディアファイルを検索できます。

- 検索セクションを開くには、**プール**ウィンドウのツールバーで「**検索 (Search)**」をオンにします。

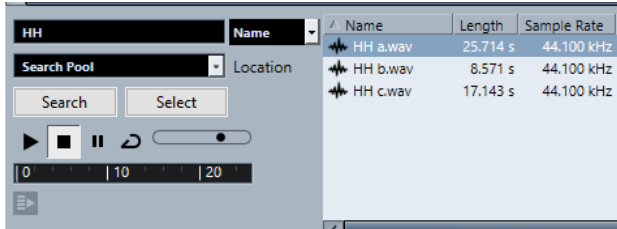

次の要素を使用できます。

フィルター (Filter)

フィルターを設定できます。「**名前 (Name)**」をクリックするとポップアップメニューが開き、以下のいずれかの検索基準を選択できます。

- 「**名前 (Name)**」: 名前の一部、あるいはワイルドカード (*)
- 「**サイズ (Size)**」: 未満、以上、等しい、2つの値の間、秒単位、分単位、時間単位、容量
- 「**ビット解像度 (Bit Depth)**」: 8 bit、16 bit、24 bit、32 bit、32 bit float、64 bit float
- 「**チャンネル (Channels)**」: モノラル、ステレオ、3～16 チャンネル
- 「**サンプリングレート (Sample Rate)**」: 標準の各値、「**その他 (Other)**」を選択すると自由に設定可能
- 「**日付 (Date)**」: 各種の検索範囲

場所 (Location)

検索先を設定できます。

検索 (Search)

検索を開始します。

選択/読み込み (Select/Import)

プールウィンドウの結果リストで選択したファイルを選択します。選択したファイルが**プール**にない場合はボタンのラベルが「**読み込み (Import)**」に変わります。選択したファイルを**プール**に読み込むには「**読み込み (Import)**」をクリックします。

プレビュー (Previewer)

結果リストで選択したファイルを試聴できます。

結果リスト

検索基準に一致するすべてのファイルが表示されます。

関連リンク

[オーディオファイルの検索 \(608 ページ\)](#)

[拡張検索機能を使用する \(609 ページ\)](#)

プールでの作業

補足

プールのコンテキストメニューから、**プール**に関するメインメニューの大部分にアクセスできます。

プールでクリップ/リージョンの名前を変更する

重要

プールでクリップまたはリージョンの名前を変更すると、ディスク上の参照ファイルの名前も変更されます。そのため、クリップおよびリージョン名の変更は**プール**で行なうことをおすすめします。プール以外の場所で名前を変更した場合、クリップからの参照が失われることがあります。

手順

1. **プール**ウィンドウでクリップまたはリージョンを選択し、既存の名前をクリックします。
 2. 新しい名前を入力して **[Return]** を押します。
-

関連リンク

[所在不明のファイル](#) (609 ページ)

プールでクリップをコピーする

クリップのコピーを作成して、別の処理を適用できます。

補足

クリップをコピーしても新しいオーディオファイルがディスク上に作成されるわけではなく、同じオーディオファイルを参照するクリップの新しいバージョンとして作成されます。

手順

1. **プール**ウィンドウで、コピーするクリップを選択します。
 2. 「**メディア (Media)**」 > 「**新規バージョン (New Version)**」を選択します。
-

結果

同じ「**プール (Pool)**」フォルダーに、新しいバージョンのクリップが現れます。名前は同じですが、後ろにバージョンナンバーが追加されます。クリップ内のリージョンもコピーされますが、それらの名前は維持されます。

クリップをプロジェクトに挿入する

クリップをプロジェクトに挿入するには、「**メディア (Media)**」メニューの「挿入 (Insert)」コマンドを使用するか、またはドラッグアンドドロップします。

メニューコマンドを使用してクリップをプロジェクトに挿入する

手順

1. **プール**ウィンドウで、プロジェクトに挿入するクリップを選択します。

2. 「メディア (Media)」 > 「プロジェクトに挿入 (Insert into Project)」から、いずれかの挿入オプションを選択します。

複数のクリップを選択している場合は、それらを1つのトラックに挿入するか、各クリップを別々のトラックに挿入するかを選択します。

補足

クリップは、選択した挿入位置に対し、クリップのスナップポイントを参照して配置されます。クリップを挿入する前にスナップポイントを調節する場合は、クリップをダブルクリックして**サンプルエディター**を開きます。これにより、スナップポイントを調節してから挿入オプションを実行できます。

結果

クリップは、選択されているトラック上か、作成される新しいオーディオトラック上に挿入されます。複数のトラックが選択されている場合、クリップは選択している一番上のトラックに挿入されません。

関連リンク

[スナップポイントを調整する \(496 ページ\)](#)

ドラッグアンドドロップでクリップをプロジェクトに挿入する

クリップをプールからプロジェクトウィンドウにドラッグアンドドロップできます。

「**スナップ (Snap)**」がオンになっている場合、スナップ機能の設定が反映されます。

クリップをプロジェクトウィンドウにドラッグすると、座標ラインとツールチップが表示されます。ツールチップは、クリップのスナップポイントが配置されるタイムラインポジションを示します。

トラックリストの空の領域 (トラックが存在しない場所) にクリップを配置すると、挿入したイベント用の新しいトラックが作成されます。

補足

[Shift] を押したまま、イベントのプールからクリップをドラッグすると、このイベントのクリップが置き換わります。

関連リンク

[スナップポイントを調整する \(496 ページ\)](#)

[イベント内のクリップの置き換え \(194 ページ\)](#)

[座標ライン \(84 ページ\)](#)

プールからクリップを削除する

ハードディスク内のファイルと一緒に、またはファイルは残したままクリップをプールから削除できます。

プールからクリップを削除する

ハードディスク内のファイルは残したまま、クリップをプールから削除できます。

手順

1. プールウィンドウで、削除するクリップを選択して「**編集 (Edit)**」 > 「**削除 (Delete)**」を選択します。

[Backspace] または **[Delete]** を押してもかまいません。

2. そのクリップを使用しているイベントがあるかどうかによって、次の操作が異なります。
 - そのクリップを使用しているイベントがある場合は、「**削除 (Remove)**」をクリックしたあと、「**プールから削除 (Remove from Pool)**」をクリックします。
 - そのクリップを使用しているイベントがない場合は、「**プールから削除 (Remove from Pool)**」をクリックします。
-

結果

これで、このプロジェクトの**プール**からクリップが削除されましたが、ハードディスク上にはまだファイルが存在するため、他のプロジェクトなどで使用できます。この操作は元に戻す (Undo) ことができます。

ファイルをハードディスクから削除する

ハードディスクからファイルを削除することで、クリップを**プール**から削除できます。ファイルをハードディスクから完全に削除するには、まず該当のクリップを**プールの「ごみ箱 (Trash)」**フォルダーに移動する必要があります。

重要

削除したいオーディオファイルが他のプロジェクトで使用されていないことを確認してください。

手順

1. **プール**ウィンドウで、ハードディスクから削除するクリップを選択して「**編集 (Edit)**」 > 「**削除 (Delete)**」を選択します。

[Backspace] または **[Delete]** を押すか、クリップを「**ごみ箱 (Trash)**」フォルダーにドラッグしてもかまいません。

補足

クリップ/リージョンを「**ごみ箱 (Trash)**」フォルダーから「**Audio**」または「**ビデオ (Video)**」フォルダーにドラッグすると、元の場所に戻すことができます。

2. そのクリップを使用しているイベントがあるかどうかによって、次の操作が異なります。
 - そのクリップを使用しているイベントがある場合は、「**削除 (Remove)**」をクリックしたあと、「**ごみ箱 (Trash)**」をクリックします。
 - そのクリップを使用しているイベントがない場合は、「**ごみ箱 (Trash)**」をクリックします。
 3. 「**メディア (Media)**」 > 「**ごみ箱を空にする (Empty Trash)**」を選択します。
 4. 「**削除 (Erase)**」をクリックします。
-

結果

ファイルがハードディスクから削除されます。

使用していないクリップをプールから削除する

プロジェクトで使用していないクリップを**プール**内で検索して、該当するすべてのクリップを簡単に削除できます。

前提条件

プールウィンドウを開いておきます。

手順

1. 「メディア (Media)」 > 「使用していないメディアを削除 (Remove Unused Media)」を選択します。
 2. 以下のいずれかの操作を行いません。
 - クリップを「Trash」フォルダーに移動する場合は、「ごみ箱 (Trash)」を選択します。
 - プールからクリップを削除する場合は、「プールから削除 (Remove from Pool)」を選択します。
-

プールからリージョンを削除する

手順

- プール内で、リージョンを選択して「編集 (Edit)」 > 「削除 (Remove)」を選択します。
[Backspace] または [Delete] を押してもかまいません。

重要

リージョンが使用中でも警告は表示されません。

イベント/クリップの位置

選択したイベントがどのクリップを使用しているか、または選択したクリップがどのイベントに使用されているかを簡単に表示できます。

プール内のクリップからイベントの位置を調べる

プールにある特定のクリップが、プロジェクトのどのイベントによって参照されているのかを調べることができます。

手順

1. プールウィンドウでクリップを選択します (複数可)。
 2. 「メディア (Media)」 > 「プロジェクト上で選択 (Select in Project)」を選択します。
-

結果

選択したクリップを参照しているすべてのイベントが、プロジェクトウィンドウで選択されます。

プロジェクトウィンドウのイベントからクリップの位置を調べる

プロジェクトウィンドウの特定のイベントに属するクリップを検索できます。

手順

1. プロジェクトウィンドウで1つまたは複数のイベントを選択します。
 2. 「Audio」 > 「選択イベントをプール内で検索 (Find Selected in Pool)」を選択します。
-

結果

プールで対応するクリップがハイライト表示されます。

オーディオファイルの検索

検索機能は、プール、ハードディスクまたはその他のメディアにあるオーディオファイルを探すのに役立ちます。この処理は通常のファイル検索と似ていますが、いくつかの追加オプションがあります。

手順

1. プールウィンドウで、ツールバーの「**検索 (Search)**」をクリックします。
ウィンドウの下に検索ペインが表示され、検索機能が表示されます。

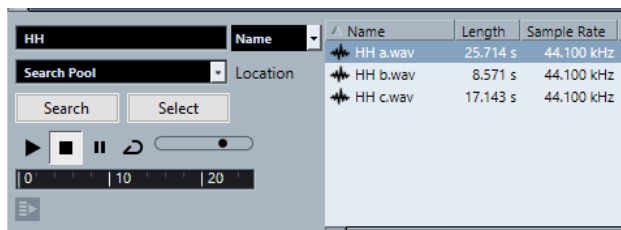

2. 「**名前 (Name)**」フィールドに、検索するファイルの名前を指定します。
名前の一部やワイルドカード (*) を使用できます。

補足

検索されるのは、サポートされている形式のオーディオファイルだけです。

3. 「**場所 (Location)**」ポップアップメニューを使用して、検索する領域を指定します。
ポップアップメニューには、ご使用のコンピューターのドライブ、またはリムーバブルメディアのドライブがリスト表示されます。
 - 検索を特定のフォルダーに限定するには、「**検索場所の選択 (Select Search Path)**」を選択し、表示されるダイアログで、検索するフォルダーを指定します。指定したフォルダーとそのすべてのサブフォルダー内で検索されます。

補足

最近「**検索場所の選択 (Select Search Path)**」機能を使用して指定したフォルダーはポップアップメニューに表示されるため、それらのフォルダーは簡単に選択できます。

4. 「**検索 (Search)**」をクリックします。
検索が開始されます。
 - 検索をキャンセルするには、「**停止 (Stop)**」をクリックします。検索が終了すると、検索結果が右側にリストされます。
 - ファイルの試聴を行なうには、リストからファイルを選択し、左側の再生コントロールを使います (左から順に再生、停止、一時停止、ループのボタン)。「**自動試聴 (Auto Play)**」がオンになっている場合は、選択したファイルが自動的に再生されます。
 - ファイルをプールに読み込むには、リスト内のファイルをダブルクリックするか、ファイルを選択して「**読み込み (Import)**」をクリックします。
5. 検索ペインを閉じるには、ツールバーの「**検索 (Search)**」を再度クリックします。

関連リンク

[検索セクション](#) (603 ページ)

拡張検索機能を使用する

「名前 (Name)」の検索基準とは別に、追加の検索フィルターが用意されています。「拡張検索 (Extended Search)」オプションを使用することによって詳細な検索が可能になり、膨大なサウンドデータベースでさえも自在に操れるようになります。

手順

1. プールウィンドウで、ツールバーの「検索 (Search)」をクリックします。
プールウィンドウの下の部分に検索ペインが表示されます。
2. 「名前 (Name)」をクリックすると拡張検索のポップアップメニューが表示され、検索基準を選択および定義できます。



このポップアップメニューには、「フィルターを追加 (Add Filter)」および「プリセット (Presets)」サブメニューも含まれています。

3. ポップアップメニューから、いずれかの検索基準を選択します。
4. 必要に応じて、他の検索オプションを追加で表示する場合は、拡張検索のポップアップメニューを開き、「フィルターを追加 (Add Filter)」サブメニューから任意の項目を選択します。
5. 必要に応じて、検索フィルター設定をプリセットとして保存する場合は、拡張検索のポップアップメニューを開き、「プリセット (Presets)」 > 「プリセット保存 (Save Preset)」を選択して、プリセットの名前を入力します。
保存したプリセットは「プリセット (Presets)」サブメニューに追加されます。
6. 必要に応じて、検索フィルター設定のプリセットを削除する場合は、拡張検索のポップアップメニューを開き、削除するプリセットを選択してから「プリセットの削除 (Remove Preset)」を選択します。

関連リンク

[検索セクション \(603 ページ\)](#)

所在不明のファイル

プロジェクトを開いたときに、1つ、あるいは複数のファイルが所在不明になっている場合、「所在不明のファイルを検索 (Resolve Missing Files)」ダイアログが表示されます。「閉じる (Close)」ボタンをクリックすると、プロジェクトウィンドウは、これらのファイルを所在不明にしたまま開きます。

プールで、どのファイルが所在不明になっているか、調べることができます。「状況 (Status)」コラムに「？」が付いているファイルが該当します。

以下のいずれかに当てはまるファイルは、所在不明とみなされます。

- 前回のプロジェクトでの作業のあとで、ファイルが Cubase 以外の場所で移動、あるいは名前が変更され、現在のセッションのためにプロジェクトを開いたときに、「所在不明のファイルを検索 (Resolve Missing Files)」ダイアログを無視した場合
- 現在のセッションを開いている間に、Cubase 以外のプログラムでファイルを移動、または名前を変更した場合
- 参照すべきファイルが含まれているフォルダーを移動、または名前を変更した場合

所在不明のファイルを検索する

手順

1. 「メディア (Media)」 > 「所在不明のファイルを検索 (Find Missing Files)」を選択します。
 2. 「所在不明のファイルを検索 (Resolve Missing Files)」ダイアログで、自動的にファイルを検索させるか (「検索 (Search)」)、手動で見つけるか (「場所 (Locate)」)、またはファイルの検索に使用するディレクトリーを指定 (「フォルダー (Folder)」) します。
 - 「検索 (Search)」を選択するとダイアログが開き、ここでスキャンするフォルダー/ディスクを指定できます。「フォルダー内の検索 (Search Folder)」をクリックし、ディレクトリー、またはディスクを選択してから、「開始 (Start)」をクリックします。見つかったら、リストから該当のファイルを選択して、「承認 (Accept)」ボタンをクリックします。そのあと、Cubase は他のすべての所在不明ファイルの割り当てを、自動的に実行するよう試行します。
 - 「場所 (Locate)」を選択すると、ファイルダイアログが開いて、手動でファイルを探すことができます。ファイルを選択して「開く (Open)」ボタンをクリックします。
 - 「フォルダー (Folder)」を選択すると、ダイアログが開きます。所在不明のファイルを探すディレクトリーを指定できます。所在不明のファイルが含まれているフォルダーが、すでに名前の変更、または移動しているが、ファイル名が同じである、という場合は、これが一番良い方法です。正しいフォルダーを選択すると、プログラムが自動的にファイルを見つけるので、ダイアログを閉じることができます。
-

所在不明の編集ファイルを再構築する

所在不明のファイルを見つけることができない場合、そのファイルはプールの「状況 (Status)」コラムに「？」で示されます。しかし、所在不明のファイルが編集ファイル (= オーディオ編集時に作成されるファイルで、プロジェクトフォルダー内の「Edits」フォルダーに保存されます) の場合、プログラムはオリジナルのオーディオファイルに対する編集内容を再構築できることがあります。

手順

1. プールウィンドウで、所在不明のファイルのクリップを見つけます。
 2. 「状況 (Status)」コラムを確認します。ファイルの状況が「復元可能 (reconstructible)」になっている場合、そのファイルは Cubase により再構築できます。
 3. 再構築可能なクリップを選択し、「メディア (Media)」 > 「編集ファイルの復元 (Reconstruct)」を選択します。
-

結果

復元が行なわれ、編集ファイルが再生成されます。

所在不明のファイルをプールから削除する

検索、または再構築できないオーディオファイルがプールに含まれている場合、それらのファイルは削除できます。

手順

- プールウィンドウで、「メディア (Media)」 > 「所在不明のファイルをプールから削除 (Remove Missing Files)」を選択します。
-

結果

プールから所在不明のすべてのファイルが削除され、対応するイベントがプロジェクトウィンドウから削除されます。

プールでクリップを試聴する

キーボードショートカットや「**試聴 (Audition)**」ボタンを使って、またはクリップの波形イメージをクリックして、**プール**内でクリップを試聴できます。

- キーボードショートカットを使用します。
「**環境設定 (Preferences)**」ダイアログの「**トランスポート (Transport)**」ページで「**再生/停止の切り替えコマンドで個別ウィンドウを試聴 (Playback Toggle Triggers Local Preview)**」をオンにすると、**[Space]** で試聴できます。この操作はツールバーで「**試聴 (Audition)**」をクリックするのと同じです。
- クリップを選択して「**試聴 (Audition)**」をオンにする。
クリップが再生されます。再生を停止するには、「**試聴 (Audition)**」を再度クリックします。
- クリップの波形イメージをクリックする。
選択した位置から波形の最後までクリップが再生されます。再生を停止するには、「**試聴 (Audition)**」または**プール**ウィンドウ内のどこかをクリックします。

オーディオは、オーディオチャンネル、エフェクト、EQ の設定がバイパスされて、**Main Mix** バス (デフォルトの出力) に直接送られます。

補足

試聴レベルは調節できます。ツールバーの小さなレベルフェーダーを使用してください。この操作は通常の再生レベルに影響を与えません。

試聴する際に「**試聴 (ループ) (Audition Loop)**」をオンにしておくと、次のようになります。

- 「**試聴 (Audition)**」をクリックしてクリップの試聴を開始すると、再度「**試聴 (Audition)**」または「**試聴 (ループ) (Audition Loop)**」をクリックして再生を止めるまで、試聴は延々と繰り返されます。
- 波形イメージをクリックして試聴すると、選択したセクションからクリップの終わりまでが、再生を中止するまで、繰り返して再生されます。

サンプルエディターでクリップを開く

サンプルエディターを使用して、クリップの詳細な編集を行なえます。

- クリップを**サンプルエディター**で開くには、「**メディア (Media)**」コラムのクリップの波形アイコンをダブルクリックします。
- クリップの特定のリージョンを**サンプルエディター**で開くには、「**メディア (Media)**」コラムのリージョンアイコンをダブルクリックします。
これによって、たとえばクリップのスナップポイントを設定できます。スナップポイントを設定しておくと、クリップを**プール**からプロジェクトに挿入するときに、スナップポイントに揃えて配置できます。

関連リンク

[スナップポイントを調整する \(496 ページ\)](#)

[サンプルエディター \(471 ページ\)](#)

メディアを読み込む

「**メディアの読み込み (Import Medium)**」ダイアログを使うと、ファイルを直接**プール**に読み込むことができます。

このダイアログを開くには、「**メディア (Media)**」 > 「**メディアの読み込み (Import Medium)**」を選択するか、**プール**ツールバーの「**読み込み (Import)**」をクリックします。

標準のファイルダイアログが表示され、ここで他のフォルダーを選択したり、ファイルを試聴したりできます。読み込み可能なオーディオファイル形式は次のとおりです。

- Wave (ノーマル、または Broadcast Wave)
- AIFF と AIFC (圧縮された AIFF)
- REX または REX 2
- FLAC (Free Lossless Audio Codec)
- MPEG レイヤー 2、レイヤー 3 (.MP2/.MP3 ファイル)
- Ogg Vorbis (.OGG ファイル)
- Windows Media Audio (Windows のみ)
- Wave 64 (.W64 ファイル)

以下の属性を使用できます。

- ステレオ/モノ
- 任意のサンプリングレート

補足

サンプリングレートがプロジェクトと異なるファイルは、不適当なスピードとピッチで再生されません。

- 8 bit、16 bit、24 bit、32 bit、32 bit float、または 64 bit float
- さまざまなビデオ形式

補足

「**ファイル (File)**」メニューの「**読み込み (Import)**」に含まれるサブメニューを使用して、オーディオ/ビデオファイルを**プール**に読み込むこともできます。

関連リンク

[Wave ファイル \(1047 ページ\)](#)

[ReCycle ファイルを読み込む \(295 ページ\)](#)

[対応するオーディオファイルの圧縮形式 \(291 ページ\)](#)

[ビデオファイルの互換性 \(1075 ページ\)](#)

オーディオ CD をプールに読み込む

オーディオ CD の各トラック、またはトラックの一部を**プール**に読み込むことができます。以下の手順でダイアログを開き、オーディオ CD から**プール**に追加するトラックを指定して、オーディオファイルに変換し、**プール**に追加できます。

- オーディオ CD を**プール**に読み込むには、「**メディア (Media)**」 > 「**オーディオ CD の読み込み (Import Audio CD)**」を選択します。

関連リンク

[オーディオ CD のトラックを読み込む \(292 ページ\)](#)

「読み込みオプション (Import Options)」 ダイアログ

「読み込みオプション (Import Options)」ダイアログでは、オーディオファイルをプールに読み込む方法を設定できます。

- 「メディアの読み込み (Import Medium)」ダイアログでファイルを選択して「開く (Open)」ボタンをクリックした場合、「読み込みオプション (Import Options)」ダイアログが現れます。

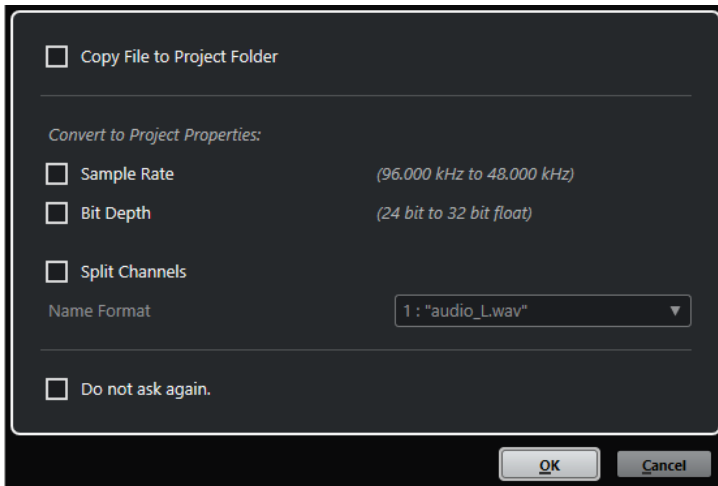

1つのファイルを読み込む場合の「読み込みオプション (Import Options)」ダイアログ

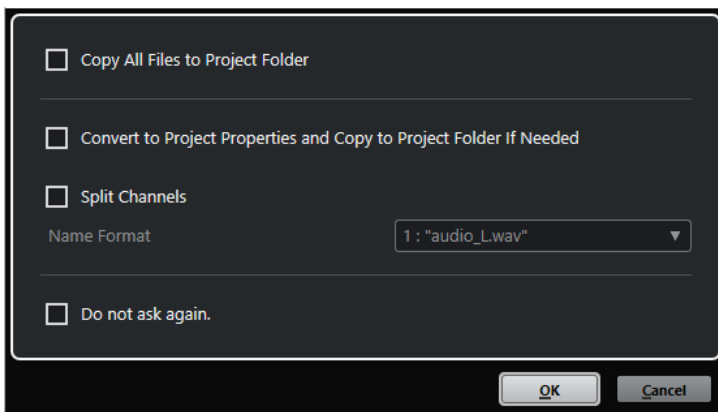

複数のファイルを読み込む場合の「読み込みオプション (Import Options)」ダイアログ

プロジェクトフォルダーにファイルをコピー (Copy File to Project Folder)/すべてのファイルをプロジェクトフォルダーにコピー (Copy All Files to Project Folder)

オーディオファイルをプロジェクトの「Audio」フォルダーにコピーし、クリップがそのコピーしたファイルを参照します。

元の場所にある元のファイルを参照するには、このオプションをオフにします。この場合、プールではこのクリップの「状況 (Status)」コラムに「×」印が付けられます。

プロジェクト設定に従い変換 (Convert to Project Settings)/プロジェクト設定に従い変換し、必要に応じてプロジェクトフォルダーにコピー (Convert to Project Settings and Copy to Project Folder If Needed)

サンプリングレートやビット解像度が「プロジェクト設定 (Project Setup)」ダイアログの設定と異なる場合、読み込んだファイルを変換します。1つのファイルを読み込む場合は、変換する属性を選択できます。

チャンネルを分割 (Split Channels)

ステレオとマルチチャンネルのオーディオファイルを、複数 (チャンネルと同じ数) のモノラルファイルに分割し、読み込んだファイルをプロジェクトの「Audio」フォルダーにそれぞれコピーします。

分割したファイルが個別のモノラルトラックとしてプロジェクトおよびプールに挿入されます。

「ファイル名の表示形式 (Name Format)」ポップアップメニューで、分割ファイルの名前を指定できます。これにより、オーディオファイルを交換するときに、他の製品との互換性を保持できます。

今後確認メッセージを表示しない。(Do not ask again.)

次回から、確認のダイアログを開くことなく、常に現在の設定を適用します。このオプションは、「環境設定 (Preferences)」ダイアログの「編集操作 (Editing)」 「Audio」ページでリセットできます。

関連リンク

[プールウィンドウのコラム \(600 ページ\)](#)

[ファイルを変換する \(617 ページ\)](#)

リージョンをオーディオファイルとして書き出す

オーディオクリップの中でリージョンを作成した場合、リージョンを個別の新しいオーディオファイルとして書き出すことができます。同一のオーディオファイルを参照するクリップが2つある場合は、それぞれのクリップについて個別のオーディオファイルを作成できます。

手順

1. プールウィンドウで、書き出すリージョンを選択します。
2. 「Audio」 > 「選択イベントから独立ファイルを作成 (Bounce Selection)」を選択します。
3. 新しいオーディオファイルを保存するフォルダーを選択して、「OK」をクリックします。
4. 「選択イベントから独立ファイルを作成 (Bounce Selection)」オプションを使用して、同一のオーディオファイルを参照するクリップから、別のオーディオファイルを作成する場合は、新しいオーディオファイルの名前を入力します。

結果

指定したフォルダーの中に新しいオーディオファイルが作成されます。作成したファイルにはリージョンと同じ名前が付けられ、プールにも自動的に追加されます。

関連リンク

[リージョンからオーディオイベントを作成する \(494 ページ\)](#)

プール録音フォルダーを変更する

プロジェクトに録音されるすべてのオーディオクリップは「プール録音 (Pool Record)」フォルダーに保存されます。「状況 (Status)」のコラムに「録音 (Record)」と表示され、フォルダー自体にもドットが表示されます。

デフォルト設定では、これがメインのオーディオフォルダーです。ただし、新しいオーディオサブフォルダーを作成して、それを自分の「プール録音 (Pool Record)」フォルダーに指定することもできます。

補足

プールで作成するフォルダーの目的は、プール内でファイルを整理することだけです。すべてのファイルは、「プール録音」フォルダーとして指定したフォルダーに保存されます。

手順

1. プールで、「Audio」フォルダー、または任意のオーディオクリップを選択します。

補足

「ビデオ (Video)」フォルダーあるいはその中のサブフォルダーを「プール録音」フォルダーに指定することはできません。

2. 「メディア (Media)」 > 「フォルダーを作成 (Create Folder)」を選択します。
 3. 新規フォルダーの名前を変更します。
 4. 作成した新規フォルダーを選択し、「メディア (Media)」 > 「プール録音フォルダーに設定 (Set Pool Record Folder)」を選択するか、新しい「フォルダーの状況 (Status)」コラムをクリックします。
-

結果

新規フォルダーが「プール録音」フォルダーになります。プロジェクトで録音されたオーディオは、すべてこのフォルダーに保存されるようになります。

クリップとフォルダーを整理する

プールに数多くのクリップを蓄積すると、必要なアイテムを見つけにくくなる場合があります。内容を示すような名前を付けた、新しいサブフォルダーにクリップを整理して入れておくと、扱いやすくなるかもしれません。たとえば、サウンドエフェクトを1つのフォルダーにまとめて入れたり、リードボーカルのテイクを別のフォルダーに入れたりします。

手順

1. プールウィンドウで、サブフォルダーを作成したいフォルダーを選択します。

補足

オーディオクリップを「ビデオ (Video)」フォルダーに入れることはできません。また、その逆もできません。

2. 「メディア (Media)」 > 「フォルダーを作成 (Create Folder)」を選択します。
 3. フォルダー名を変更します。
 4. クリップを新しいフォルダーにドラッグします。
-

プールのクリップに処理を適用する

プロジェクトウィンドウのイベントと同様に、プール内のクリップにオーディオ処理を行なえます。

手順

1. プールウィンドウで、処理するクリップを選択します。
 2. 「Audio」 > 「ダイレクトオフラインプロセッシング (Direct Offline Processing)」から、処理方法を選択します。
-

結果

処理済みのクリップであることを示す波形アイコンが表示されます。

関連リンク

[ダイレクトオフラインプロセッシング \(442 ページ\)](#)

処理を元に戻す

クリップに適用した処理を元に戻すことができます。

手順

1. プールウィンドウで、処理を取り消すクリップを選択します。
 2. 「Audio」 > 「ダイレクトオフラインプロセッシング (Direct Offline Processing)」を選択します。
 3. 取り消したい操作を選択して、「削除 (Delete)」をクリックします。
-

オーディオファイルの最小化

プロジェクトで参照されるオーディオクリップのサイズに応じて、オーディオファイルを最小化できます。このオプションを使用して作成するファイルには、プロジェクトで実際に使用されるオーディオファイル部分だけが含まれます。

そのため、オーディオファイルの大部分が使用されていない場合は、プロジェクトのサイズを大幅に小さくできます。なお、この機能はプロジェクトが完成したあと、アーカイブを作成する目的で利用できます。

重要

この操作を行なうと、プール内で選択したオーディオファイルは恒久的に変更され、元に戻すことはできません。この操作を取り消すことはできません。最小化したオーディオファイルをコピーとして作成することだけが目的の場合は、「プロジェクトのバックアップ (Back up Project)」を使用して、元のプロジェクトを残したまま最小化ファイルを作成できます。

補足

ファイルを最小化すると、「編集履歴 (Edit History)」がすべて消去されます。

手順

1. プールウィンドウで、最小化するファイルを選択します。
 2. 「メディア (Media)」 > 「ファイルの最小化 (Minimize File)」を選択します。
 3. 「最小化 (Minimize)」をクリックします。
最小化すると、保存されているプロジェクトのファイル参照は無効になります。
 4. 以下のいずれかの操作を行ないます。
 - 更新されたプロジェクトを保存する場合は、「すぐに保存 (Save Now)」をクリックします。
 - プロジェクトを保存せずに作業を続ける場合は、「あとで (Later)」をクリックします。
-

結果

プロジェクト内で実際に使用されているオーディオ部分だけが、プール録音フォルダー内のオーディオファイルとして残ります。

関連リンク
[プロジェクトのバックアップ \(109 ページ\)](#)

ファイルを変換する

プールでは、ファイルを別の形式に変換できます。

手順

1. プールウィンドウで、変換するファイルを選択します。
2. 「メディア (Media)」 > 「ファイルの変換 (Convert Files)」を選択します。
3. 「変換オプション (Convert Options)」ダイアログで変更を行ない、「OK」をクリックします。

「変換オプション (Convert Options)」ダイアログ

このダイアログでは、プールのオーディオファイルを変換できます。

- 「変換オプション (Convert Options)」ダイアログを開くには、プールウィンドウでクリップを選択して、「メディア (Media)」 > 「ファイルの変換 (Convert Files)」を選択します。

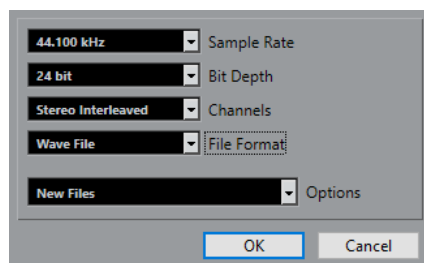

サンプリングレート (Sample Rate)

別のサンプリングレートに変換できます。

ビット解像度 (Bit Depth)

16 bit、24 bit、32 bit、32 bit float、または 64 bit float に変換できます。

チャンネル (Channels)

モノラルまたはステレオインターリーブに変換できます。

ファイル形式 (File Format)

Wave、AIFF、FLAC、Wave 64、または Broadcast Wave 形式に変換できます。

オプション (Options)

「オプション (Options)」ポップアップメニューを使用して、以下のオプションを設定できます。

- **新規ファイル (New Files)**
オーディオフォルダーの中に、ファイルの新規コピーが作成され、この新規ファイルが設定した属性に応じて変換されます。この新規ファイルはプールに追加されますが、すべてのクリップ参照は変換前のファイルを指したままになり、つまりプロジェクト上で「置き換える」ことはしません。
- **ファイルを置き換える (Replace Files)**
クリップの参照情報を変更することなしに、オリジナルのファイルを変換します。しかし、参照情報は次の保存時に保存されます。
- **新規 + プールで置き換え (New + Replace in Pool)**

設定した属性に応じた新規コピーを作成し、**プール**にある元のファイルはこの新規ファイルに置き換えられ、現在のクリップ参照を元のファイルから新規ファイルに変更します。オーディオクリップが変換後のファイルを参照するようにして、しかも元のファイルはディスクに残したい場合にはこのオプションを選択します。これは、たとえばファイルを他のプロジェクトで使用する場合などに便利です。

ビデオファイルからオーディオを抽出する

ビデオファイルからオーディオを抽出できます。自動的に新しいオーディオクリップが生成され、「**プール録音**」フォルダーにも表示されます。

補足

ここに示した機能は、MPEG-1 ビデオファイルには使用できません。

手順

1. **プール**ウィンドウで、「**メディア (Media)**」 > 「**ビデオファイルからオーディオを抽出 (Extract Audio from Video File)**」を選択します。
 2. オーディオを抽出するビデオファイルを選択して、「**開く (Open)**」をクリックします。
-

結果

ビデオファイルからオーディオが抽出されます。作成されるオーディオファイルには、現在のプロジェクトに使用されている形式およびサンプリングレート/ビット解像度が適用され、抽出元のビデオファイルと同じ名前が付けられます。

MediaBay とメディアラック

コンピューター上のメディアファイルや複数ソースからのプリセットの管理は、**MediaBay** または「**メディア (Media)**」ラックから行ないます。

MediaBay ウィンドウは、メディアファイルでの作業とデータベース項目の管理のための高度な機能を提供します。**MediaBay** にコンピューター内のメディアファイルを表示するには、ファイルを収めるフォルダーやボリュームをスキャンしてデータベースに追加する必要があります。

プロジェクトウィンドウの右ゾーンの「**メディア (Media)**」ラックを使用すると、プロジェクトウィンドウの固定ゾーン内から **MediaBay** の最も重要な機能の一部にアクセスできます。特定のメディアファイルに素早くアクセスするために、コンピューター内の特定のフォルダーをお気に入りとして「**メディア (Media)**」ラックに追加できます。「**メディア (Media)**」ラックに追加したお気に入りフォルダー内のメディアファイルは自動的にスキャンされ、データベースに追加されます。

関連リンク

[MediaBay ウィンドウ \(630 ページ\)](#)

[フォルダーをスキャンする \(634 ページ\)](#)

[右ゾーンのメディアラック \(619 ページ\)](#)

[「お気に入り \(Favorites\)」ページを使用してお気に入りを追加 \(629 ページ\)](#)

[「ファイルブラウザー \(File Browser\)」ページを使用してお気に入りを追加 \(629 ページ\)](#)

右ゾーンのメディアラック

プロジェクトウィンドウの右ゾーンの「**メディア (Media)**」ラックを使用すると、プロジェクトウィンドウの固定ゾーン内から **MediaBay** 機能にアクセスできます。

- 右ゾーンで「**メディア (Media)**」ラックを開くには、プロジェクトウィンドウのツールバーで「**右ゾーンを表示/隠す (Show/Hide Right Zone)**」をクリックします。右ゾーンの上部で「**メディア (Media)**」タブをクリックします。

「**ホーム (Home)**」ページ上にさまざまなタイルが表示された「**メディア (Media)**」ラックが開きます。これらのタイルは利用できるメディアタイプに対応しています。

関連リンク

[ゾーンの表示/非表示 \(37 ページ\)](#)

[「ホーム \(Home\)」ページ \(619 ページ\)](#)

[プロジェクトウィンドウのツールバー \(38 ページ\)](#)

「ホーム (Home)」ページ

「**ホーム (Home)**」ページには、利用できるメディアタイプ、「**お気に入り (Favorites)**」、「**ファイルブラウザー (File Browser)**」に対応する各タイルが表示されています。

- 「**ホーム (Home)**」ページを開くには、「**メディア (Media)**」ラックで「**ホーム (Home)**」ナビゲーションコントロールをクリックします。

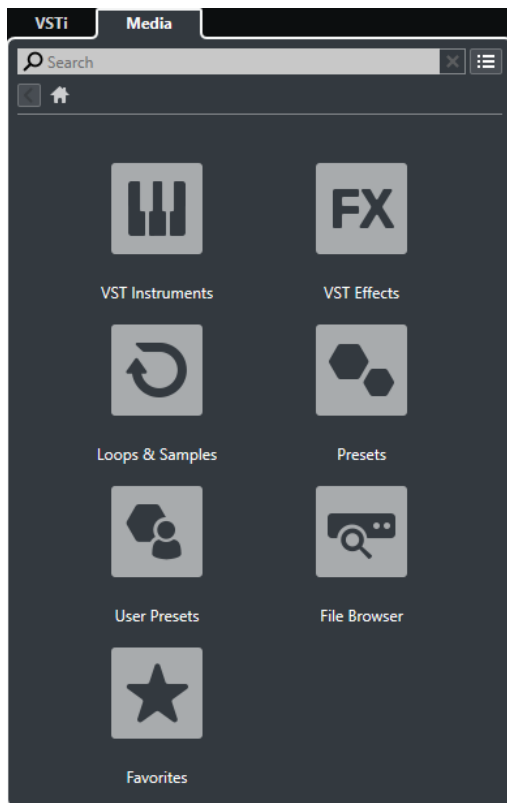

以下のタイルを使用できます。

VST インストゥルメント (VST Instruments)

VST インストゥルメントとインストゥルメントプリセットを表示します。

VST エフェクト (VST Effects)

VST エフェクトとエフェクトプリセットを表示します。

ループ & サンプル (Loops & Samples)

オーディオループ、MIDI ループ、またはインストゥルメントサウンドがコンテンツセットごとに表示されます。

プリセット (Presets)

トラックプリセット、ストリッププリセット、パターンバンク、FX チェーンプリセット、および VST FX プリセットが表示されます。

ユーザープリセット (User Presets)

「ユーザーコンテンツ (User Content)」フォルダー内に表示されるトラックプリセット、ストリッププリセット、パターンバンク、FX チェーンプリセット、VST FX プリセット、およびインストゥルメントプリセットが表示されます。

お気に入り (Favorites)

お気に入りフォルダーの表示と新しいお気に入りの追加を行なえます。フォルダーの内容は自動的に MediaBay データベースに追加されます。

ファイルブラウザー (File Browser)

ファイルシステムと、あらかじめ設定されているフォルダー「お気に入り (Favorites)」、「このコンピューター (This Computer)」、「VST Sound」、「ファクトリーコンテンツ (Factory Content)」、および「ユーザーコンテンツ (User Content)」を表示します。ここからメディアファイルの検索とアクセスをすぐに行なえます。

関連リンク

- [インストールメントプリセットの読み込み \(657 ページ\)](#)
- [ループとサンプルの読み込み \(657 ページ\)](#)
- [トラックプリセットの読み込み \(657 ページ\)](#)
- [エフェクトプラグインプリセットの読み込み \(658 ページ\)](#)
- [FX チェーンプリセットの読み込み \(659 ページ\)](#)
- [ストリッププリセットの読み込み \(659 ページ\)](#)
- [パターンバンクの読み込み \(659 ページ\)](#)
- [「お気に入り \(Favorites\)」ページを使用してお気に入りを追加 \(629 ページ\)](#)
- [「ファイルブラウザー \(File Browser\)」ページを使用してお気に入りを追加 \(629 ページ\)](#)

「お気に入り (Favorites)」ページ

「お気に入り (Favorites)」ページでは、**メディアラック**に独自のお気に入りフォルダーを追加できません。

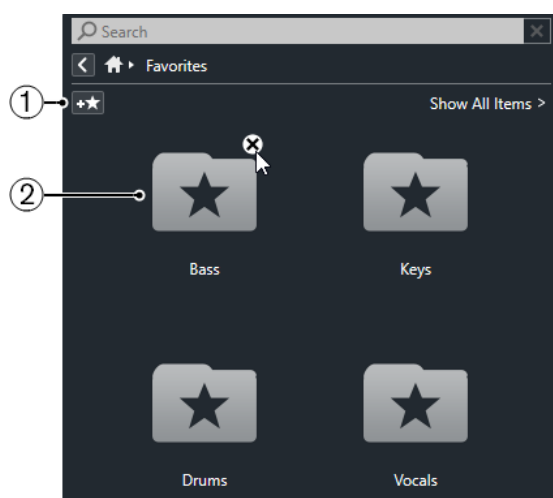

1 お気に入りを追加 (Add Favorite)

表示されるファイルダイアログから対象のフォルダーの場所へ移動して、フォルダーをお気に入りに追加できます。

2 お気に入りフォルダー

お気に入りとして追加したフォルダーは、「お気に入り (Favorites)」ページにタイルとして表示されます。

- フォルダーの内容を確認するには、タイルをクリックします。
- 「お気に入り (Favorites)」ページからフォルダーを削除するには、タイルの「閉じる (X)」ボタンをクリックします。

関連リンク

- [「お気に入り \(Favorites\)」ページを使用してお気に入りを追加 \(629 ページ\)](#)

「結果 (Results)」ページ

「結果 (Results)」ページには、定義したお気に入りフォルダーで見つかったすべてのメディアファイルが表示されます。

- 「結果 (Results)」ページを開くには、「メディア (Media)」ラックで「すべての結果を表示 (Show All Results)」ナビゲーションコントロールをクリックします。

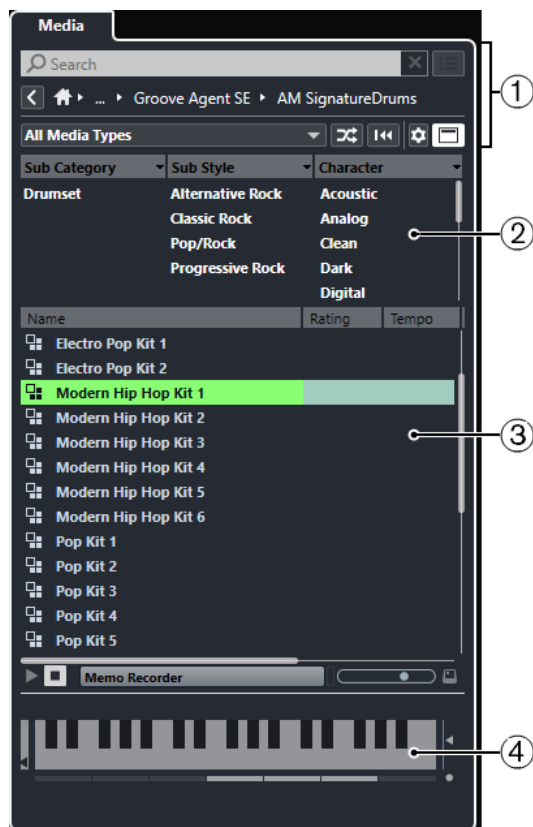

次のオプションを使用できます。

- 1 メディアラックのナビゲーションコントロール**
ファイルやフォルダー間を移動したり結果リストをフィルタリングしたりできます。
- 2 属性フィルター**
メディアファイルの標準的なファイル属性を表示したり編集したりできます。
- 3 結果リスト**
選択したフォルダーで見つかったすべてのメディアファイルを表示し、選択できます。
- 4 プレビュー**
選択したメディアファイルをプレビューできます。

関連リンク

- [メディアラックのナビゲーションコントロール \(626 ページ\)](#)
- [結果リストのコラムの設定 \(637 ページ\)](#)
- [属性インスペクター \(Attribute Inspector\) \(651 ページ\)](#)
- [「結果 \(Results\)」セクション \(636 ページ\)](#)
- [「プレビュー \(Previewer\)」セクション \(642 ページ\)](#)

「ファイルブラウザー (File Browser)」 ページ

「ファイルブラウザー (File Browser)」 ページは、「ファイルブラウザー (File Browser)」 で検索されたすべてのメディアファイルを表示します。

- 「ファイルブラウザー (File Browser)」 ページを開くには、「メディア (Media)」 ラックの「ホーム (Home)」 ページに移動して、「ファイルブラウザー (File Browser)」 をクリックします。

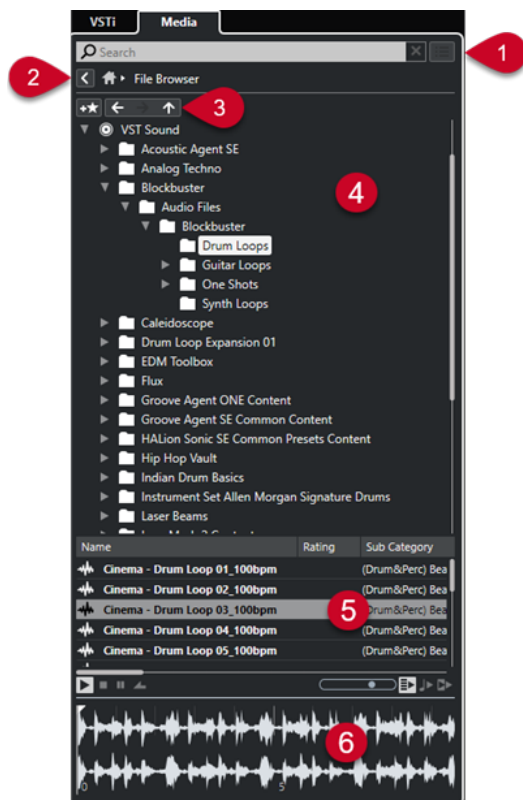

次のオプションを使用できます。

1 メディアラックのナビゲーションコントロール

ファイルやフォルダー間を移動したり結果リストをフィルタリングしたりできます。

2 お気に入りを追加 (Add Favorite)

選択したフォルダーをお気に入りフォルダーとして追加できます。

3 戻る (Back)/早送り (Forward)/上 (Up)

「上 (Up)」は、親フォルダーに移動します。「戻る (Back)」は、前に使用したフォルダーに移動します。「早送り (Forward)」は、最新のフォルダーに移動します。

4 ファイルブラウザー

選択したフォルダーを検索します。

5 結果リスト

選択したフォルダーで見つかったすべてのサポートされたメディアファイルを表示し、選択できます。

6 プレビュー

選択したメディアファイルをプレビューできます。

関連リンク

[メディアラックのナビゲーションコントロール \(626 ページ\)](#)

[「ファイルブラウザー \(File Browser\)」セクション \(634 ページ\)](#)

[「結果 \(Results\)」セクション \(636 ページ\)](#)

[「プレビュー \(Previewer\)」セクション \(642 ページ\)](#)

VST インストゥルメントページ

「VST インストゥルメント (VST Instruments)」ページは、選択したコレクションのすべての VST インストゥルメントを表示します。

- 「VST インストゥルメント (VST Instruments)」ページを開くには、「メディア (Media)」ラックの「ホーム (Home)」ページに移動し、「VST インストゥルメント (VST Instruments)」をクリックします。

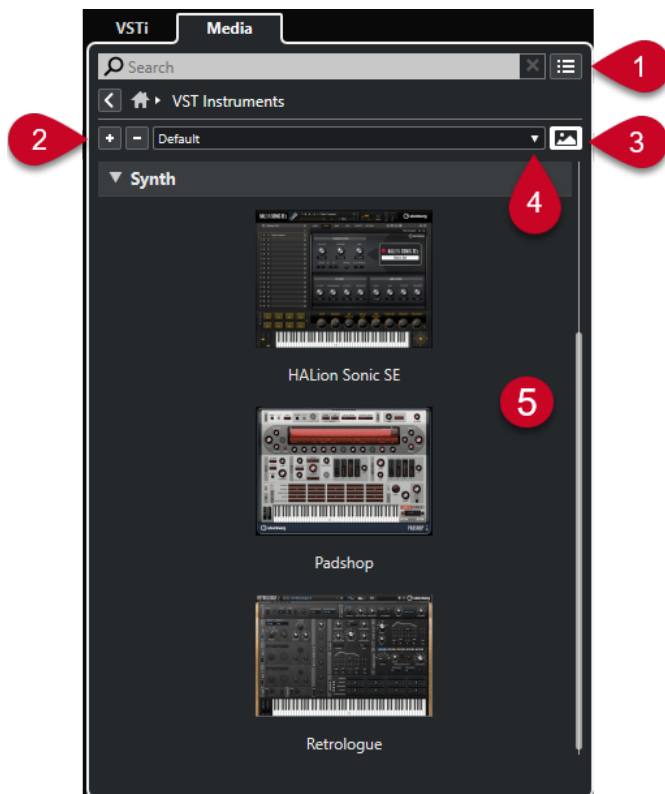

次のオプションを使用できます。

- 1 メディアラックのナビゲーションコントロール**
ファイルやフォルダー間を移動したり結果リストをフィルタリングしたりできます。
- 2 すべてを展開/すべてを折りたたむ (Expand All/Collapse All)**
すべての結果を展開または折りたたみます。
- 3 VST プラグインの画像を表示/隠す (Show/Hide VST Plug-in Pictures)**
VST インストゥルメントのコントロールパネルの画像の表示/非表示を切り替えます。
- 4 プラグインのコレクションとオプション (Plug-in Collections and Options)**
 - 「**デフォルト (Default)**」は、デフォルトのコレクションをオンにします。
 - 「**カテゴリー順に並べ替え (Sort By Category)**」は、コレクションをカテゴリー順に並べ替えます。これは「**デフォルト (Default)**」のコレクションに対してのみ使用できます。
 - 「**メーカー順に並べ替え (Sort By Vendor)**」は、コレクションをメーカー順に並べ替えます。これは「**デフォルト (Default)**」のコレクションに対してのみ使用できます。
 - 「**Plug-in Manager**」は**プラグインマネージャー**を開き、ここではプラグインのコレクションを新規作成できます。これらは「**プラグインのコレクションとオプション (Plug-in Collections and Options)**」メニューで、「**デフォルト (Default)**」コレクションの下に表示されます。
- 5 プラグインのリスト**

選択したコレクションのプラグインを表示します。

関連リンク

[VST プラグインマネージャーウィンドウ \(694 ページ\)](#)

[メディアラックに VST インストゥルメントの画像を追加する \(630 ページ\)](#)

VST エフェクトページ

「VST エフェクト (VST Effects)」ページには、選択したコレクションの VST エフェクトが表示されます。

- 「VST エフェクト (VST Effects)」ページを開くには、「メディア (Media)」ラックの「ホーム (Home)」ページに移動し、「VST エフェクト (VST Effects)」をクリックします。

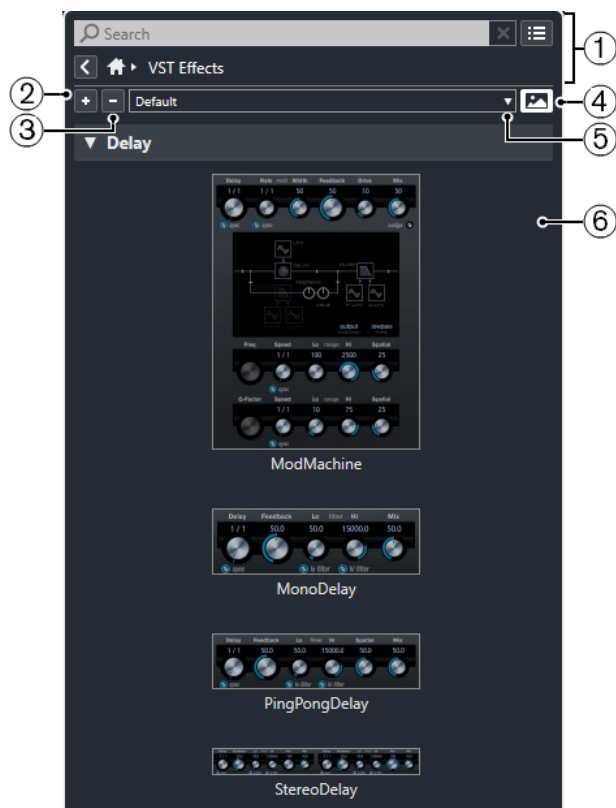

次のオプションを使用できます。

- メディアラックのナビゲーションコントロール**
ファイルやフォルダー間を移動したり結果リストをフィルタリングしたりできます。
- すべてを展開 (Expand All)**
すべての結果を展開します。
- すべてを折りたたむ (Collapse All)**
すべての結果を折りたたみます。
- VST プラグインの画像を表示/隠す (Show/Hide VST Plug-in Pictures)**
VST エフェクトのコントロールパネルの画像の表示/非表示を切り替えます。
- プラグインのコレクションとオプション (Plug-in Collections and Options)**
 - 「**デフォルト (Default)**」は、デフォルトのコレクションをオンにします。
 - 「**カテゴリー順に並べ替え (Sort By Category)**」は、コレクションをカテゴリー順に並べ替えます。これは「**デフォルト (Default)**」のコレクションに対してのみ使用できます。

- 「**メーカー順に並べ替え (Sort By Vendor)**」は、コレクションをメーカー順に並べ替えます。これは「**デフォルト (Default)**」のコレクションに対してのみ使用できます。
- 「**Plug-in Manager**」は**プラグインマネージャー**を開き、ここではプラグインのコレクションを新規作成できます。これらは「**プラグインのコレクションとオプション (Plug-in Collections and Options)**」メニューで、「**デフォルト (Default)**」コレクションの下に表示されます。

6 プラグインのリスト

選択したコレクションのプラグインを表示します。

関連リンク

[VST プラグインマネージャーウィンドウ \(694 ページ\)](#)

[メディアラックに VST エフェクトの画像を追加する \(630 ページ\)](#)

メディアラックのナビゲーションコントロール

ナビゲーションコントロールを使用すると、「**メディア (Media)**」ラック内のファイルやフォルダーに移動できます。

以下のコントロールにより、文字列検索を実行し、結果を現在のページに表示できます。



1 検索 (Search)

メディアファイルを名前または属性で検索できます。

2 検索をリセット (Reset Search)

検索をリセットできます。

3 すべての結果を表示 (Show All Results)

選択したタイトルの「**結果 (Results)**」ページを表示します。タイトルが選択されていない場合、すべてのメディアファイルが表示されます。

以下のコントロールにより、現在のページから他のページに移動できます。

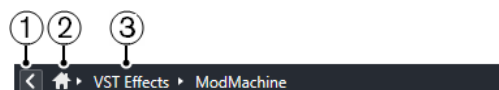

1 戻る (Back)

前のページに戻ることができます。

2 ホーム (Home)

「**ホーム (Home)**」ページに戻ることができます。

3 ブレッドクラムパス

現在のページのパスを表示して、前のページに戻ることができます。

以下のコントロールにより、「**結果 (Results)**」ページを設定および変更できます。



1 メディアタイプの選択 (Select Media Types)

「**結果 (Results)**」ページに表示されるメディアタイプを選択できます。

2 検索結果をシャッフル (Shuffle Results)

「結果 (Results)」 ページをシャッフルします。

3 属性フィルターをリセット (Reset Attribute Filter)

属性フィルターが設定されている場合は点灯します。属性フィルターをリセットするにはこのボタンをクリックします。

4 結果コラムを設定 (Set up Result Columns)

「結果 (Results)」 ページに表示される属性コラムを指定できます。

5 属性フィルターを表示/隠す (Show/Hide Attribute Filters)

「属性フィルター (Attribute Filters)」 セクションの表示/非表示を行いません。

関連リンク

[「ホーム \(Home\)」 ページ \(619 ページ\)](#)

[「結果 \(Results\)」 ページ \(621 ページ\)](#)

[メディアファイルの属性 \(649 ページ\)](#)

メディアラックの操作

プロジェクトウィンドウの右ゾーンにあるメディアラックでは、サポートされたメディアファイルおよび付属のVST インストゥルメントを検索し、プロジェクトに追加できます。

メディアラックのさまざまなページのコントロールにより、メディアファイルを検索、フィルター、選択、およびプレビューできます。

「お気に入り (Favorites)」 ページおよび「ファイルブラウザー (File Browser)」 ページでは、メディアファイルが含まれているフォルダーを「お気に入り (Favorites)」として追加できます。これにより、メディアファイルに素早く移動できます。

メディアラックのさまざまなページのタイトルおよびコントロールにより、コンテンツを検索、フィルター、選択、およびプレビューできます。

使用するメディアファイル、インストゥルメント、またはプリセットの場所を特定し、結果リストで選択すると、ドラッグアンドドロップ、コンテキストメニューオプション、またはダブルクリックのいずれかによりプロジェクトに挿入できます。

関連リンク

[右ゾーンのメディアラック \(619 ページ\)](#)

[「結果 \(Results\)」 ページ \(621 ページ\)](#)

プロジェクトへのVST インストゥルメントの追加

「メディア (Media)」 ラックを使用して、プロジェクトにVST インストゥルメントを追加できます。

手順

1. 「メディア (Media)」 ラックで、「VST インストゥルメント (VST Instruments)」 タイルをクリックします。
2. インストゥルメントをトラックリストまたはイベントディスプレイにドラッグします。

補足

インストゥルメントトラックのVST インストゥルメントを入れ替えるには、「メディア (Media)」 ラックからインストゥルメントをドラッグして、インストゥルメントトラックのインスペクターの一番上のセクションにドロップします。トラック名は必要に応じて手動で更新する必要があることにご注意ください。

関連リンク

[インストールメントプリセットの読み込み \(657 ページ\)](#)

プロジェクトへの VST エフェクトの追加

メディアラックを使用して、プロジェクトに VST エフェクトを追加できます。

手順

1. 「**メディア (Media)**」ラックで、「**VST エフェクト (VST Effects)**」 タイルをクリックします。
 2. 以下のいずれかの操作を行ないます。
 - FX チャンネルトラックを作成するには、エフェクトをトラックリストにドラッグします。
 - オーディオ関連トラックにエフェクトを追加するには、**メディアラック**からエフェクトをドラッグして、トラックの**インスペクター**の「**Inserts**」または「**Sends**」セクションにドロップします。
 - オーディオ関連チャンネルにエフェクトを追加するには、「**メディア (Media)**」ラックからエフェクトをドラッグして、**プロジェクト** ウィンドウの下ゾーンの **MixConsole** の「**Inserts**」もしくは「**Sends**」セクション、または「**チャンネル設定 (Channel Settings)**」ウィンドウにドロップします。
-

関連リンク

[エフェクトプラグインプリセットの読み込み \(658 ページ\)](#)

トラックプリセットを適用する

「**メディア (Media)**」ラックを使用して、プロジェクトにトラックプリセットを追加できます。

手順

1. 「**メディア (Media)**」ラックで、「**プリセット (Presets)**」 タイルをクリックします。
2. 「**トラックプリセット (Track Presets)**」 をクリックします。
3. トラックタイプに応じて、「**Audio**」、「**VST インストゥルメント (VST Instruments)**」、「**MIDI**」、「**マルチ (Multi)**」、または「**サンプラー (Sampler)**」 をクリックします。
4. 以下のいずれかの操作を行ないます。
 - 対応するトラックタイプの**インスペクター**またはトラックリストにトラックプリセットをドラッグします。
 - トラックリストの下にトラックプリセットをドラッグして、トラックプリセットが読み込まれた新しいトラックを追加します。

補足

トラックのトラックプリセットを入れ替えるには、プリセットを「**メディア (Media)**」ラックからドラッグして、トラックリスト内のトラックにドロップします。トラック名は必要に応じて手動で更新する必要があることにご注意ください。

結果

トラックプリセットが適用されます。

「お気に入り (Favorites)」 ページを使用してお気に入りを追加

「お気に入り (Favorites)」 ページにお気に入りフォルダーを追加できます。これにより、特定のフォルダーのメディアファイルに直接アクセスできます。

手順

1. メディアラックで、「お気に入り (Favorites)」 タイルをクリックします。
 2. ページの左上で、「お気に入りを追加 (Add Favorite)」 をクリックします。
 3. 「お気に入り (Favorite)」 として追加するフォルダーを選択します。
 4. 「OK」 をクリックします。
-

結果

- お気に入りフォルダーがデータベースに追加されます。
- 「お気に入り (Favorites)」 ページで、指定した名前の新規タイルが追加されます。
- 「ファイルブラウザー (File Browser)」 で、指定した名前の新規フォルダーが「お気に入り (Favorites)」 フォルダーに追加されます。

関連リンク

[「お気に入り \(Favorites\)」 ページ \(621 ページ\)](#)

「ファイルブラウザー (File Browser)」 ページを使用してお気に入りを追加

「ファイルブラウザー (File Browser)」 ページを使用して、お気に入りフォルダーを追加できます。これにより、特定のフォルダーのメディアファイルに直接アクセスできます。

手順

1. メディアラックで、「ファイルブラウザー (File Browser)」 タイルをクリックします。
 2. 「ファイルブラウザー (File Browser)」 で、お気に入りに加えるフォルダーに移動して選択します。
 3. 以下のいずれかの操作を行ないます。
 - ページの左上で、「お気に入りを追加 (Add Favorite)」 をクリックします。
 - フォルダーを右クリックして、コンテキストメニューから「お気に入りを追加 (Add Favorite)」 を選択します。
 4. 「名称の設定 (Set Name)」 ダイアログが開くので、フォルダーの名前を入力します。
 5. 「OK」 をクリックします。
-

結果

- お気に入りフォルダーがデータベースに追加されます。
- 「ファイルブラウザー (File Browser)」 で、指定した名前の新規フォルダーが「お気に入り (Favorites)」 フォルダーに追加されます。
- 「お気に入り (Favorites)」 ページで、指定した名前の新規タイルが追加されます。

関連リンク

[「ファイルブラウザー \(File Browser\)」 ページ \(622 ページ\)](#)

メディアラックに VST インストゥルメントの画像を追加する

初期設定では、他社製 VST インストゥルメントの画像は読み込まれません。ただし、それらの画像は「**メディア (Media)**」ラックに手動で追加できます。

前提条件

ラックまたはトラックインストゥルメントとして、他社製 VST インストゥルメントを追加しておきます。

手順

1. VST インストゥルメントのコントロールパネルを開きます。
 2. コントロールパネルで「**VST プラグインの画像をメディアラックに追加 (Add VST Plug-in Picture to Media Rack)**」をクリックします。
-

結果

VST インストゥルメントの画像が「**メディア (Media)**」ラックに表示されます。

関連リンク

[VST インストゥルメントの追加 \(674 ページ\)](#)

[VST インストゥルメントのコントロールパネル \(675 ページ\)](#)

メディアラックに VST エフェクトの画像を追加する

初期設定では、他社製 VST エフェクトの画像は読み込まれません。ただし、それらの画像は「**メディア (Media)**」ラックに手動で追加できます。

前提条件

他社製 VST エフェクトを追加しておきます。

手順

1. VST エフェクトのコントロールパネルを開きます。
 2. コントロールパネルで「**VST プラグインの画像をメディアラックに追加 (Add VST Plug-in Picture to Media Rack)**」をクリックします。
-

結果

VST エフェクトの画像が「**メディア (Media)**」ラックに表示されます。

関連リンク

[Insert エフェクトを追加する \(415 ページ\)](#)

[エフェクトのコントロールパネル \(430 ページ\)](#)

MediaBay ウィンドウ

別のウィンドウで **MediaBay** を開くには、以下のいずれかの操作を行ないます。

- 「**メディア (Media)**」 > 「**MediaBay**」を選択します。
- **[F5]** を押します。

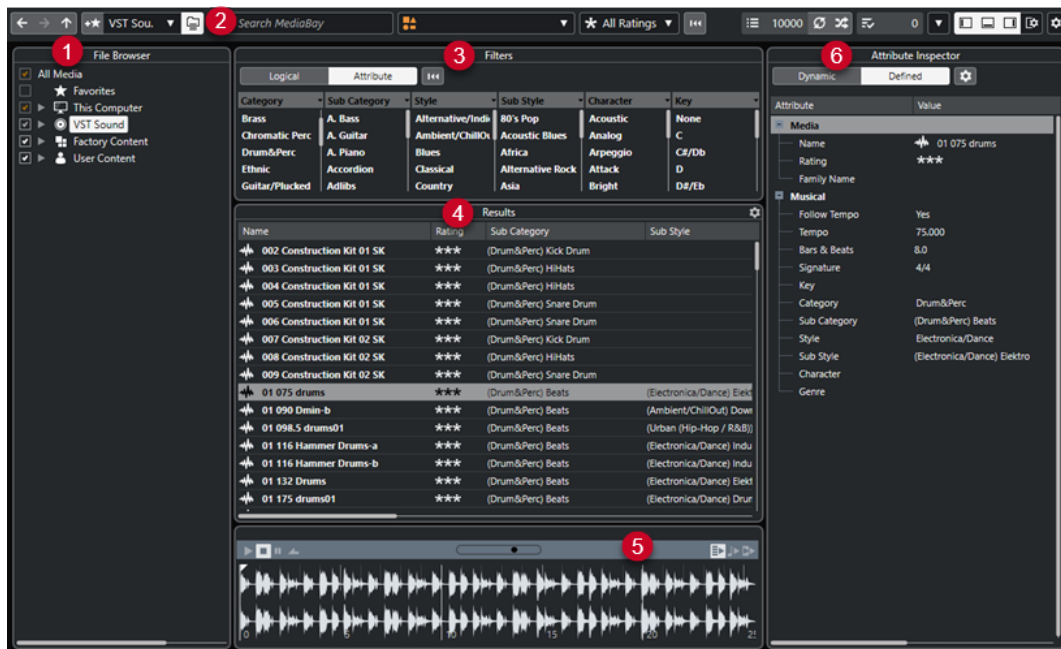

MediaBay には、以下のセクションがあります。

1 ファイルブラウザー (File Browser)

ファイルシステム内の特定のフォルダーをスキャンしてお気に入りに追加できます。

2 ツールバー

MediaBay の設定や機能用のツールとショートカットがあり、定義済みのお気に入りの検索先を切り替えることができます。MediaBay ウィンドウ内のお気に入りは、自動的にスキャンされません。

3 フィルター (Filters)

ロジカルフィルターまたは属性フィルターを適用して「結果 (Results)」リストをフィルタリングできます。

4 結果 (Results)

サポートされるすべてのメディアファイルが表示されます。リストをフィルタリングしたり、文字列で検索したりできます。

5 プレビュー (Previewer)

「結果 (Results)」リストに表示されたファイルをプレビューできます。

6 属性インスペクター (Attribute Inspector)

メディアファイルの属性 (タグ) を表示、編集、および追加できます。

関連リンク

[「ファイルブラウザー \(File Browser\)」セクション \(634 ページ\)](#)

[MediaBay ツールバー \(632 ページ\)](#)

[お気に入りの追加 \(635 ページ\)](#)

[フォルダーをスキャンする \(634 ページ\)](#)

[「フィルター \(Filters\)」セクション \(647 ページ\)](#)

[「結果 \(Results\)」セクション \(636 ページ\)](#)

[「プレビュー \(Previewer\)」セクション \(642 ページ\)](#)

[属性インスペクター \(Attribute Inspector\) \(651 ページ\)](#)

[MediaBay の設定 \(634 ページ\)](#)

MediaBay ツールバー

ツールバーには、MediaBay の設定や機能用のツールとショートカットがあります。

ナビゲーション

戻る (Back)



前に使用したフォルダーに移動します。

早送り (Forward)



最新のフォルダーに移動します。

上 (Up)



親フォルダーに移動します。

お気に入り

お気に入りを追加 (Add Favorite)



選択したフォルダーをお気に入りフォルダーとして追加できます。

定義したお気に入りを選択 (Select Defined Favorite)

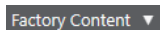

「お気に入り (Favorite)」を選択し、探しているファイルを素早く探し当てられます。

フォルダーとサブフォルダーを含める (Include Folders and Subfolders)



オンにすると、フォルダーおよびサブフォルダーの内容が表示されます。

左の分割線

左の分割線

分割線の左に配置されたツールが常に表示されます。

テキスト検索

検索 (Search)

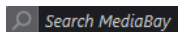

メディアファイルを名前または属性で検索できます。

メディアタイプフィルター

メディアタイプの選択 (Select Media Types)

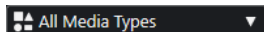

「結果 (Results)」ページに表示されるメディアタイプを選択できます。

レーティングフィルター

レーティングフィルター (Rating Filter)

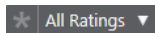

レーティングに従いファイルをフィルターします。

結果リストのフィルターをリセット

フィルターをリセット (Reset Filters)



フィルターをリセットできます。

結果

結果リストを更新 (Update Results)



結果リストを更新します。

検索結果をシャッフル (Shuffle Results)



「結果 (Results)」 ページをシャッフルします。

属性カウンター

属性カウンター (Attribute Counter)



更新される属性の数を表示します。

右の分割線

右の分割線

分割線の右に配置されたツールが常に表示されます。

MediaBay の設定

MediaBay の設定 (MediaBay Settings)



MediaBay の設定を開きます。

ウィンドウゾーンコントロール

左ゾーンを表示/隠す (Show/Hide Left Zone)



ウィンドウの左ゾーンの表示/非表示を切り替えます。

下ゾーンを表示/隠す (Show/Hide Lower Zone)



ウィンドウの下ゾーンの表示/非表示を切り替えます。

右ゾーンを表示/隠す (Show/Hide Right Zone)



ウィンドウの右ゾーンの表示/非表示を切り替えます。

ウィンドウレイアウトの設定 (Set up Window Layout)



ウィンドウレイアウトを設定できます。

ツールバーを設定 (Set up Toolbar)



ポップアップメニューが開き、どのツールバーの要素を表示/非表示にするか設定できます。

MediaBay の設定

MediaBay のセクションは個別に表示/非表示を選択できます。これによって、画面領域が広くなり、作業に必要な情報のみを表示できて便利です。

手順

1. 「**ウィンドウレイアウトの設定 (Set up Window Layout)**」をクリックします。
 2. セクションのチェックボックスをオン/オフにして表示/非表示を切り替えます。
 3. ペインの外側をクリックして設定モードを終了します。
-

「ファイルブラウザー (File Browser)」セクション

「ファイルブラウザー (File Browser)」セクションには、ファイルシステムと、あらかじめ設定されているフォルダー「**お気に入り (Favorites)**」、「**このコンピューター (This Computer)**」、「**VST Sound**」、「**ファクトリーコンテンツ (Factory Content)**」、および「**ユーザーコンテンツ (User Content)**」が表示されます。

- MediaBay で「**ファイルブラウザー (File Browser)**」セクションを開くには、「**ウィンドウレイアウトの設定 (Set up Window Layout)**」をクリックして、「**ファイルブラウザー (File Browser)**」をオンにします。

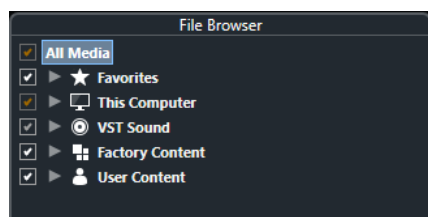

MediaBay の「**結果 (Results)**」セクションにサポートされるメディアファイルを表示するには、検索に含めるすべてのフォルダーをスキャンする必要があります。

お気に入りフォルダーの追加もできます。「**お気に入り (Favorite)**」に含まれているメディアファイルはすべて自動的にスキャンされます。

関連リンク

- [フォルダーをスキャンする \(634 ページ\)](#)
- [お気に入りの追加 \(635 ページ\)](#)

フォルダーをスキャンする

MediaBay の検索に特定のフォルダーを含めるには、対象となるフォルダーをスキャンする必要があります。

手順

1. MediaBay の「**ファイルブラウザー (File Browser)**」セクションで、スキャン対象に含めるフォルダーに移動します。
2. フォルダーのチェックボックスをオンにして、スキャンを有効化します。

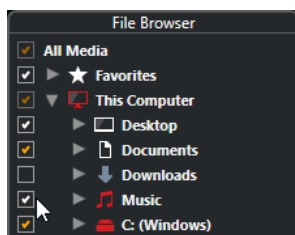

結果

スキャンされたフォルダー内のすべてのファイルが「**結果 (Results)**」リストに表示されます。スキャンの結果はデータベースファイルに保存されます。

チェックマークの色は、スキャン対象のフォルダーとサブフォルダーを識別するのに役立ちます。

- 白色は、すべてのサブフォルダーがスキャンされたことを示します。
- オレンジ色は、1つ以上のサブフォルダーがスキャン対象から除外されていることを示します。

フォルダーの色はスキャンの状況を示します。

- 赤色は、フォルダーが現在スキャン中であることを示します。
- 白色は、すべてのサブフォルダーがスキャンされたことを示します。
- 黄色は、1つ以上のサブフォルダーがスキャンされていないことを示します。

補足

MediaBay のスキャン完了後に作業を再開してください。

お気に入りの追加

「**ファイルブラウザー (File Browser)**」セクションを使用して、お気に入りフォルダーを追加できます。

手順

1. 「**ファイルブラウザー (File Browser)**」セクションで、お気に入りの加えるフォルダーを選択します。
 2. フォルダーまたはボリュームを右クリックして、コンテキストメニューから「**お気に入りを追加 (Add Favorite)**」を選択します。
 3. 「**名称の設定 (Set Name)**」ダイアログが開くので、フォルダーの名前を入力します。
 4. 「**OK**」をクリックします。
-

結果

- 「**ファイルブラウザー (File Browser)**」セクションで、指定した名前の新規フォルダーが「**お気に入り (Favorites)**」フォルダーに追加されます。
- 「**お気に入り (Favorites)**」セクションでは、「**定義したお気に入りを選択 (Select Defined Favorite)**」ポップアップメニューから追加したお気に入りを呼び出せます。
- プロジェクトウィンドウの右ゾーンのメディアラックの「**お気に入り (Favorites)**」ページに、指定した名前の新規タイトルが追加されます。

補足

MediaBay ウィンドウ内のお気に入りは自動的にスキャンされません。

手順終了後の項目

「お気に入り (Favorite)」を削除するには、「ファイルブラウザー (File Browser)」セクションの「お気に入り (Favorites)」ツリーから選択し、コンテキストメニューを開いて、「お気に入りの削除 (Remove Favorite)」を選択します。

関連リンク

[フォルダーをスキャンする \(634 ページ\)](#)

表示の更新

Cubase を閉じた状態で、前にスキャンしたフォルダーにファイルの追加や削除による変更を加えた場合、対応するメディアフォルダーを再スキャンする必要があります。他のプログラムを使用してユーザーコンテンツの属性を変更した場合も同様です。

変更を適用したコンテンツを **MediaBay** で表示するには、対応するメディアフォルダーのビューを更新する必要があります。

- フォルダーの表示を更新するには、**MediaBay** の「ファイルブラウザー (File Browser)」セクションで、フォルダーを右クリックして「表示を更新 (Refresh Views)」を選択します。
- 新しいドライブを表示するには、**MediaBay** の「ファイルブラウザー (File Browser)」セクションで、親ノードを右クリックして「表示を更新 (Refresh Views)」を選択します。そのあと、そのドライブのメディアファイルをスキャンできます。
- 他のプログラムでボリュームデータベースを変更したあとにフォルダーのスキャン状況を更新するには、ボリュームデータベースを右クリックして「表示を更新 (Refresh Views)」を選択します。

「結果 (Results)」セクション

「結果 (Results)」リストには、**ファイルブラウザー**で選択したフォルダーで見つかったすべてのメディアファイルが表示されます。

- 「結果 (Results)」セクションにメディアファイルを表示するには、**MediaBay** の「ファイルブラウザー (File Browser)」セクションでスキャンされたフォルダーを選択する必要があります。

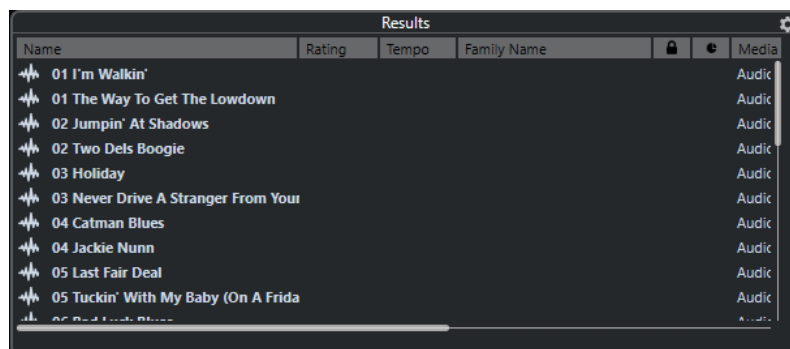

補足

「MediaBay の設定 (MediaBay Settings)」の「結果 (Results)」リストに表示されるファイルの最大数を指定できます。

結果リストのコラムの設定

各メディアタイプ、またはメディアタイプの組み合わせで検索した結果には、「**結果 (Results)**」リストに表示する属性コラムを指定できます。

手順

1. 「**結果 (Results)**」セクションで、設定を行なうメディアタイプを選択します。
2. 「**結果コラムを設定 (Set up Result Columns)**」をクリックして、以下のいずれかの操作を行ないます。
 - 特定のコラムを表示するには、サブメニューで各オプションをオンまたはオフにします。
 - 「**Name**」以外のすべてのコラムを非表示にするには、「**選択を解除 (Select None)**」を選択します。
 - デフォルトのコラムを表示するには、「**標準の設定値を使用 (Use Defaults)**」を選択します。
 - 属性が設定されたすべてのコラムを表示するには、「**すべて使用可能 (All Available)**」を選択します。

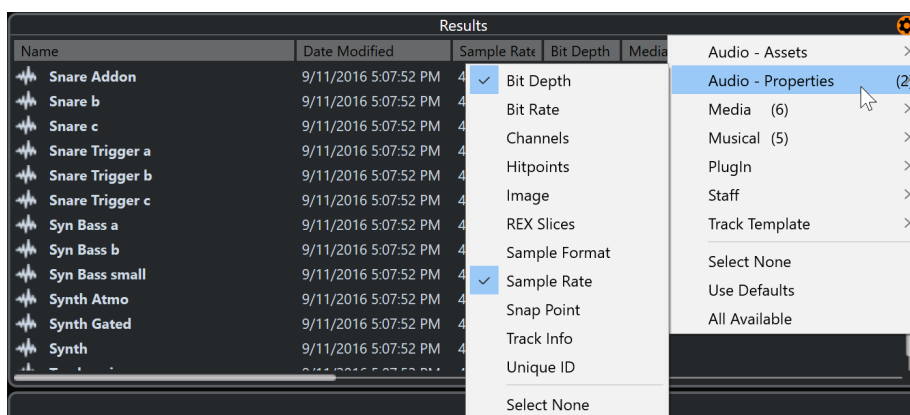

補足

「**MediaBay の設定 (MediaBay Settings)**」で「**結果リストの編集を許可する (Allow Editing in Results List)**」が有効になっている場合、「**結果 (Results)**」リストの属性も編集できます。無効な場合は、「**属性インスペクター**」でのみ編集できます。

関連リンク

[MediaBay の設定 \(634 ページ\)](#)

[属性インスペクター \(Attribute Inspector\) \(651 ページ\)](#)

結果リストでのメディアファイルの管理

- 「**結果 (Results)**」リストのファイルを移動またはコピーするには、「**ファイルブラウザー (File Browser)**」セクションの別のフォルダーにドラッグします。
- 「**結果 (Results)**」リストのコラムの順序を変更するには、コラムのヘッダーをクリックして、別の場所にドラッグで移動します。
- ファイルを削除するには、リストでファイルを右クリックして「**削除 (Delete)**」を選択します。ファイルはコンピューターから永続的に削除されます。

重要

エクスプローラー (Windows) または Finder (Mac) を使用してファイルを削除した場合、プログラムでは使用できませんが、「結果 (Results)」リストにはファイルは表示されたままになります。この問題を解決するには、該当するフォルダーを再スキャンしてください。

「結果 (Results)」 リストをシャッフル

「結果 (Results)」リストのエントリーをランダムな順序で表示できます。

- 「結果 (Results)」リストをシャッフルするには、MediaBay ツールバーの「検索結果をシャッフル (Shuffle Results)」をクリックします。

ファイルの場所を見つける

システム上にあるファイルの場所をエクスプローラー (Windows) または Finder (Mac) で表示できません。

補足

この機能は、VST Sound アーカイブに含まれるファイルには使用できません。

手順

- 「結果 (Results)」リストでファイルを右クリックして、「エクスプローラーで表示 (Show in Explorer)」 / 「Finder で開く (Reveal in Finder)」を選択します。
-

結果

エクスプローラー (Windows) または Finder (Mac) が開き、選択したファイルが強調表示されます。

メディアタイプによるフィルタリング

「結果 (Results)」リストは、特定のメディアタイプのみ、またはいくつかのメディアタイプの組み合わせを表示するように設定できます。

手順

1. MediaBay ツールバーで「メディアの種類を表示 (Show Media Types)」セレクターを開きます。

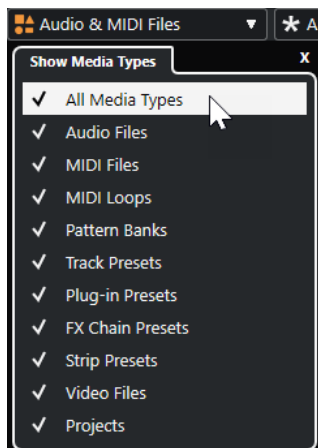

2. 「結果 (Results)」リストに表示するメディアタイプを有効化します。
-

結果

選択したメディアタイプでファイルがフィルタリングされます。

メディアタイプセレクターの表示

「結果 (Results)」 リストに表示するメディアタイプを選択できます。

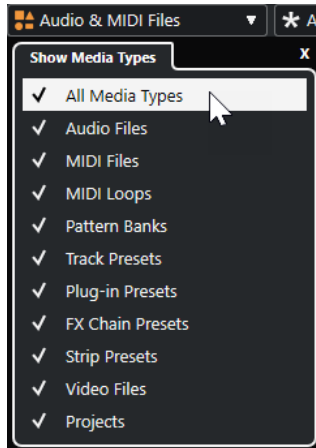

以下のメディアタイプがあります。

オーディオファイル (Audio Files)

すべてのオーディオファイルを表示します。サポートされている形式は、.wav、.w64、.aiff、.aifc、.rex、.rx2、.mp3、.mp2、.ogg、.wma (Windows のみ) です。

MIDI ファイル (MIDI Files)

すべての MIDI ファイル (ファイルの拡張子は .mid) を表示します。

MIDI ループを表示 (MIDI Loops)

すべての MIDI ループ (ファイルの拡張子は .midiloop) を表示します。

パターンバンク

すべてのパターンバンク (ファイルの拡張子は .patternbank) を表示します。パターンバンクは、MIDI プラグインの「Beat Designer」で生成されます。詳細については、『プラグインリファレンス』を参照してください。

トラックプリセット

オーディオトラック、MIDIトラック、およびインストゥルメントトラック用のすべてのトラックプリセット (ファイルの拡張子は .trackpreset) を表示します。トラックプリセットとは、トラック、エフェクト、および **MixConsole** の設定の組み合わせで、さまざまなタイプの新しいトラックに適用できます。

プラグインプリセット (Plug-in Presets)

インストゥルメントおよびエフェクトプラグイン用のすべての VST プリセットを表示します。また、**MixConsole** で保存した EQ プリセットも表示されます。これらのプリセットには、特定のプラグイン用のすべてのパラメーター設定が含まれています。これらのプリセットを使用して、インストゥルメントトラックにサウンドを適用したり、オーディオトラックにエフェクトを適用したりできます。

ストリッププリセット (Strip Presets)

すべてのストリッププリセット (ファイルの拡張子は .strippreset) を表示します。これらのプリセットには、チャンネルストリップのエフェクトチェーンが含まれています。

FX チェーンプリセット (FX Chain Presets)

すべてのエフェクトチェーンプリセット (ファイルの拡張子は .fxchainpreset) を表示します。これらのプリセットには、Insert エフェクトチェーンが含まれています。

ビデオファイル (Video Files)

すべてのビデオファイルを表示します。

プロジェクト

すべてのプロジェクトファイル Cubase および Nuendo のすべてのプロジェクトファイル (.cpr, .npr) を表示します。

関連リンク

- [パターンバンクのプレビュー \(646 ページ\)](#)
- [トラックプリセット \(Track Presets\) \(185 ページ\)](#)
- [ストリッププリセットを保存/読み込みする \(393 ページ\)](#)
- [EQ プリセットを保存/読み込みする \(386 ページ\)](#)
- [FX チェーンプリセットを保存/読み込みする \(383 ページ\)](#)
- [ビデオファイルの互換性 \(1075 ページ\)](#)

レーティングによるフィルタリング

「**レーティングフィルター (Rating Filter)**」を使用すると、レーティングに基づいてファイルをフィルタリングできます。

補足

「**レーティングフィルター (Rating Filter)**」は、右ゾーンの**メディアラック**では使用できません。

手順

- MediaBay ツールバーの「**レーティングフィルター (Rating Filter)**」セクションで、**レーティングフィルター**ポップアップメニューを開き、レーティングを選択します。
-

文字列検索の実行

「**結果 (Results)**」リストの文字列検索を実行できます。MediaBay ツールバーの「**検索文字列 (Search String)**」フィールドに文字列を入力すると、入力した文字列に一致する属性を持つメディアファイルのみが表示されます。

補足

「**MediaBay を検索 (Search MediaBay)**」フィールドは、ロジカルフィルターの「**が次に一致 (matches)**」演算子と同じ機能を持っています。ただし、すべてのファイル属性に検索が適用されません。

- フィールドをクリックして検索する文字列を入力します。
たとえば、ドラムサウンドに関するすべてのオーディオループを検索する場合、検索フィールドに drum と入力します。検索結果には、Drums 01、Drumloop、Snare Drum などのループが含まれます。また、「Category」属性が「**Drum&Percussion**」のすべてのメディアファイル、または他の属性に drum が含まれるすべてのメディアファイルが検索されます。入力した文字列との完全一致を検索するためにアポストロフィーを追加したり、ブール演算子を使用したりすることもできます。

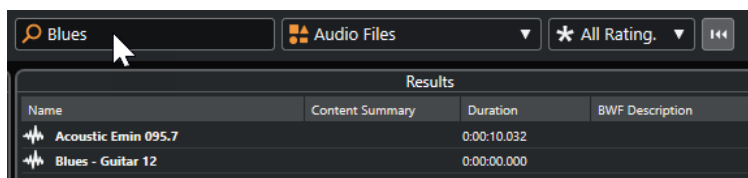

- 文字列検索をリセットするには、文字列を削除するか、「フィルターをリセット (Reset Filters)」をクリックします。

関連リンク

[ロジカルフィルター \(647 ページ\)](#)

ブール値検索

ブール演算子やワイルドカードを使用して、高度な検索を実行できます。

以下の要素を使用できます。

AND [+]

[a and b]

文字列を「and」(または+記号)で区切って入力すると、aとbを両方含むすべてのファイルが検索されます。

ブール演算子を使用しない場合、デフォルトで「and」が設定されます。そのため、「a b」と入力しても同じ結果になります。

OR [,]

[a or b]

文字列を「or」(またはカンマ)で区切って入力すると、aかbのいずれか、または両方を含むすべてのファイルが検索されます。

NOT [-]

[not b]

文字列の前に「not」(または-記号)を付けて入力すると、bを含まないすべてのファイルが検索されます。

カッコ [()]

[(a or b) + c]

カッコを使用すると、文字列をグループ化できます。この例では、cと、aまたはbのいずれかを含むファイルが検索されます。

引用符 []

[検索テキスト]

引用符を使用すると、フレーズを定義できます。入力したフレーズを含むファイルが検索されます。

重要

名前にハイフンを含むファイルを検索する場合、検索文字列を引用符で囲んでください。引用符で囲まないと、ハイフンがブール演算子「not」として扱われます。

補足

これらの演算子は、ロジカルフィルタリングでも使用できます。

関連リンク

[ロジカルフィルターの適用 \(648 ページ\)](#)

結果リストのリセット

すべてのフィルター設定とフィルタリングの結果をリセットできます。

- MediaBay ツールバーで「フィルターをリセット (Reset Filter)」をクリックします。

「プレビュー (Previewer)」 セクション

「プレビュー (Previewer)」セクションで個々のファイルをプレビューして、プロジェクトに使用するファイルを探することができます。

このセクションに表示される要素とその機能は、メディアタイプによって異なります。

重要

「プレビュー (Previewer)」セクションは、ビデオファイル、プロジェクトファイル、およびオーディオトラックプリセットには使用できません。

関連リンク

[MediaBay の設定 \(662 ページ\)](#)

オーディオファイルのプレビュー

オーディオファイルの「プレビュー (Previewer)」を使用すると、オーディオファイルをプロジェクトで使用する前に試聴できます。

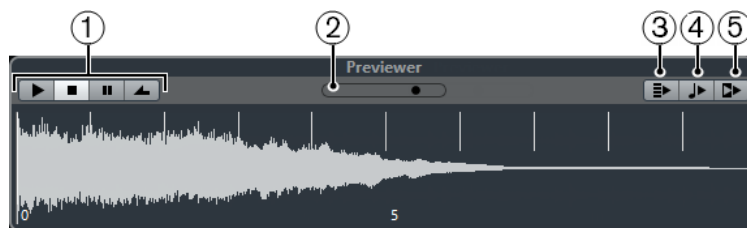

1 トランスポートコントロール

プレビューの開始、停止、一時停止、サイクル再生を実行します。

2 プレビューレベルフェーダー

プレビューレベルを指定します。

3 結果リストの新しい選択項目を自動再生 (Auto Play New Results Selection)

選択したファイルを自動的に再生します。

4 ビートをプロジェクトに合わせる (Align Beats to Project)

選択したファイルをプロジェクトと同期させながら、プロジェクトカーソルの位置から再生します。これによって、オーディオファイルにタイムストレッチがリアルタイムで適用される場合があります。ことに注意してください。

補足

「プレビュー (Previewer)」セクションで「ビートをプロジェクトに合わせる (Align Beats to Project)」をオンにして、オーディオファイルをプロジェクトに読み込むと、対応するイベントが自動的に「ミュージカルモード」になります。

5 プロジェクトの再生に合わせる (Wait for Project Play)

トランスポートパネルの「開始」と「停止」機能を、「**プレビュー (Previewer)**」セクションの「プレビュースタート (Preview Start)」と「プレビューストップ (Preview Stop)」ボタンと同期します。

この機能を最大限に活用するには、左のロケータをバーの先頭に設定して、トランスポートパネルを使用してプロジェクトの再生を開始します。「**結果 (Results)**」リストで選択したループの開始位置は、プロジェクトと完全に同期して再生されます。

関連リンク

[ミュージカルモード \(Musical Mode\) \(510 ページ\)](#)

範囲の選択

範囲を選択して、オーディオファイルの特定の範囲をプレビューしたり、プロジェクトに挿入したりできます。

補足

「**プレビュー (Previewer)**」セクションで「**ビートをプロジェクトに合わせる (Align Beats to Project)**」を有効にした場合は、範囲選択を使用できません。

- 範囲を選択するには、波形の上部にマウスを合わせて、カーソルが鉛筆に変わったところでクリックしてドラッグします。



- 選択範囲の境界を調節するには、ハンドルをドラッグします。



- 範囲の選択を解除するには、両方のハンドルを左端までドラッグします。

MIDI ファイルプレビュー

MIDI ファイルの**プレビュー**では、MIDI ファイルをプロジェクトで使用する前に試聴できます。

- MIDI ファイルをプレビューするには、VST インストゥルメントを読み込んで、「**MIDI 出力を選択 (Select MIDI Output)**」ポップアップメニューで VST インストゥルメントを出力デバイスとして選択します。



- 1 **トランスポートコントロール**
プレビューを開始/停止します。
- 2 **プレビューレベルフェーダー**
プレビューのレベルを指定します。
- 3 **出力**

出力デバイスを選択できます。

4 ビートをプロジェクトに合わせる (Align Beats to Project)

選択したファイルをプロジェクトと同期させながら、プロジェクトカーソルの位置から再生します。これによって、MIDI ファイルにタイムストレッチがリアルタイムで適用される場合があることに注意してください。

5 結果リストの新しい選択項目を自動再生 (Auto Play New Results Selection)

選択したファイルを自動的に再生します。

関連リンク

[VST インストゥルメント \(674 ページ\)](#)

MIDI ループのプレビュー

MIDI ループの「**プレビュー (Previewer)**」を使用すると、MIDI ループをプロジェクトに適用する前に試聴できます。

補足

MIDI ループは、常にプロジェクトと同期して再生されます。



1 トランスポートコントロール

プレビューを開始/停止します。

2 プレビューレベルフェーダー

プレビューレベルを指定します。

3 結果リストの新しい選択項目を自動再生 (Auto Play New Results Selection)

選択したファイルを自動的に再生します。

4 再生をコードトラックにリンク (Link Playback to Chordtrack)

MIDI ループのイベントを移調して、コードトラックに関連付けて再生します。これには、コードイベントを含むコードトラックが必要です。

このオプションをオンにして、MIDI ループをプロジェクトに挿入すると、トラックの「**コードトラックに追従 (Follow Chord Track)**」が自動的にオンになります。

関連リンク

[「コードトラックに追従 \(Follow Chord Track\)」を使用する \(950 ページ\)](#)

VST プリセット、および MIDI トラックやインストゥルメントトラック用のトラックプリセットのプレビュー

VST プリセットおよびトラックプリセットの**プレビュー**では、プリセットをプロジェクトで使用する前に試聴できます。

- MIDI トラックまたはインストゥルメントトラックのトラックプリセット、および VST プリセットをプレビューするには、MIDI 入力経由、MIDI ファイルを使用、「**再生シーケンスを記録 (Memo Recorder)**」モード、またはコンピューターキーボード経由で、トラックプリセットに MIDI ノートを送信する必要があります。

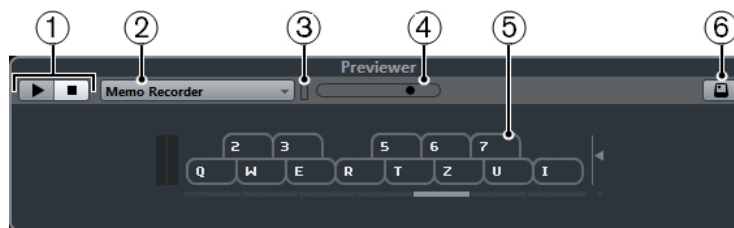

1 トランスポートコントロール

プレビューを開始/停止します。

2 プレビュー再生シーケンス (Previewer Sequence Mode)

MIDI ファイルを読み込んで、選択しているプリセットを MIDI ファイルに適用できます。ノートシーケンスをループ再生する、「再生シーケンスを記録 (Memo Recorder)」モードを選択することもできます。

3 MIDI 状況 (MIDI Activity)

入力される MIDI メッセージをモニタリングできます。

4 プレビューレベル (Preview Level) フェーダー

プレビューのレベルを指定します。

5 キーボード

キーボードは、キーボード形式またはピアノ鍵盤形式で表示できます。

6 コンピューターキーボードの入力 (Computer-Keyboard Input)

コンピューターキーボードを使用してプリセットをプレビューできます。

関連リンク

[「再生シーケンスを記録 \(Memo Recorder\)」モードを使用したプリセットのプレビュー \(646 ページ\)](#)
[オンスクリーンキーボード \(264 ページ\)](#)

MIDI 入力を介したプリセットのプレビュー

MIDI 入力は常に有効になっています。たとえば MIDI キーボードがコンピューターに接続され、適切に設定されていれば、ノートを再生して選択したプリセットをプレビューできます。

MIDI ファイルを使用したプリセットのプレビュー

手順

1. 「プレビュー再生シーケンス (Previewer Sequence Mode)」プルダウンメニューで、「MIDI ファイルの読み込み (Load MIDI File)」を選択します。
2. ファイルダイアログが現れます。MIDI ファイルを選択して、「開く (Open)」ボタンをクリックします。
MIDI ファイルの名前がプルダウンメニューに表示されます。
3. プルダウンメニューの左にある「再生 (Play)」をクリックします。

結果

MIDI ファイルから送信されたノートが、トラックプリセットの設定で再生されます。

補足

簡単にアクセスできるように、最近使用した MIDI ファイルは引き続きメニューに表示されます。このリストからエントリーを削除するには、メニューからエントリーを選択し、「MIDI ファイルを削除 (Remove MIDI File)」を選択します。

「再生シーケンスを記録 (Memo Recorder)」モードを使用したプリセットのプレビュー

「再生シーケンスを記録 (Memo Recorder)」モードでは、ノートシーケンスがループ再生されます。

補足

「再生シーケンスを記録 (Memo Recorder)」モードは、MIDI ファイルを使用してプリセットをプレビューするときは使用できません。

手順

1. 「プレビュー再生シーケンス (Previewer Sequence Mode)」プルダウンメニューで、「再生シーケンスを記録 (Memo Recorder)」を選択します。
2. 「再生 (Play)」をオンにします。
3. MIDI キーボードまたはコンピューターのキーボードでいくつかのノートを発音します。

結果

「結果 (Results)」セクションで選択したインストゥルメントプリセットを使用してノートが再生されます。

ノートを 2 秒間一時停止すると、直前まで再生していたノートシーケンスがループ再生されます。

別のシーケンスを使用するには、ノートを再度入力します。

コンピューターキーボードを介したプリセットのプレビュー

補足

「コンピューターキーボードの入力 (Computer Keyboard Input)」をオンにすると、コンピューターキーボードが「プレビュー (Previewer)」セクションで排他的に使用されます。ただし、次のキーボードショートカットは引き続き使用できます。[Ctrl]/[command]+[S] (保存)、**テンキー [*]** (録音の開始/停止)、[Space] (再生の開始/停止)、**テンキー [1]** (左のロケーターにジャンプ)、[Delete] または [Backspace]、**テンキー [/]** (サイクルオン/オフ)、および [F2] (トランスポートパネルの表示/非表示)。

手順

1. 「コンピューターキーボードの入力 (Computer-Keyboard Input)」をオンにします。
2. コンピューターのキーボードでいくつかのノートを発音します。

パターンバンクのプレビュー

パターンバンクの「プレビュー (Previewer)」を使用すると、パターンバンクをプロジェクトで使用する前に試聴できます。

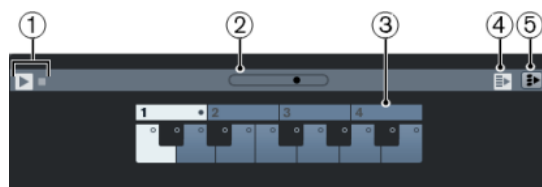

- 1 **トランスポートコントロール**
プレビューを開始/停止します。
- 2 **プレビューレベルフェーダー**

プレビューのレベルを指定します。

3 キーボード

キーボードを使用して、選択したパターンバンクをプレビューできます。「**プレビュー (Previewer)**」セクションで、サブバンク (上部の数字) やパターン (鍵盤) を選択して「**再生 (Play)**」をクリックします。

1つのパターンバンクに4つのサブバンクが含まれ、これらのサブバンクにはそれぞれ12個のパターンが含まれます。

サブバンクには空のパターンが含まれる可能性があります。「**プレビュー (Previewer)**」セクションで空のパターンを選択しても何も起こりません。データを含むパターンは、キーの上部に丸が付きます。

4 結果リストの新しい選択項目を自動再生 (Auto Play New Results Selection)

選択したファイルを自動的に再生します。

5 再生をコードトラックにリンク (Link Playback to Chordtrack)

パターンバンクのイベントが移調して、コードトラックに関連付けて再生します。これには、コードイベントを含むコードトラックが必要です。

補足

MIDI プラグインの「**Beat Designer**」でドラムパターンを作成できます。「**Beat Designer**」とその機能の詳細については、別冊の『プラグインリファレンス』の MIDI エフェクトの章を参照してください。

「フィルター (Filters)」セクション

MediaBay では、より洗練されたファイル検索を行なえます。「**ロジカル (Logical)**」または「**属性 (Attribute)**」の2つのフィルタリングを使用できます。

ロジカルフィルター

ロジカルフィルターを使用すると、複雑な検索条件を設定してファイルを検索できます。

補足

「**ロジカルフィルター (Logical Filter)**」は、右ゾーンの**メディアラック**では使用できません。

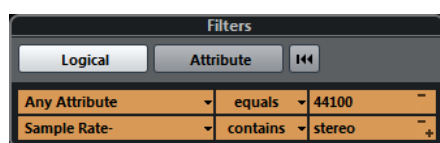

が次を含む (contains)

右の「検索文字列 (Search String)」フィールドに指定した文字列または数字を含むファイルが検索されます。

が次のテキストに一致 (matches words)

右の「検索文字列 (Search String)」フィールドに指定した文字列に一致するファイルが検索されます。

が次を除く (omits)

右の「検索文字列 (Search String)」フィールドに指定した文字列または数字を含まないファイルが検索されます。

が次と同じ (equals)

右の「検索文字列 (Search String)」フィールドに指定した文字列または数字と、ファイル拡張子も含め完全に同じファイルが検索されます。検索文字列の大/小文字は区別されません。

>=

右の「検索文字列 (Search String)」フィールドに指定した数字以上のファイルが検索されます。

<=

右の「検索文字列 (Search String)」フィールドに指定した数字以下のファイルが検索されます。

が空白 (is empty)

特定の属性が指定されていないファイルが検索されます。

が次に一致 (matches)

右の「検索文字列 (Search String)」フィールドに指定した文字列または数字を含むファイルが検索されます。ブール演算子を使用することもできます。入力した文字列との完全一致を検索するには、アポストロフィーを追加します (例: 'drum' AND 'funky')。このオプションを使用すると、高度な文字列検索を行なえます。

が次の範囲内 (in range)

このオプションを選択すると、右の「検索文字列 (Search String)」フィールドに検索結果の上限と下限を指定できます。

ロジカルフィルターの適用

特定のオーディオファイルを素早く見つけるには、たとえば、特定のファイル属性値を使用して検索できます。

前提条件

ファイル検索先のフォルダーを選択しておきます。

手順

1. 「フィルター (Filters)」セクションの「ロジカル (Logical)」をオンにします。
2. 「この属性内を検索 (Search in these Attributes)」をクリックし、「フィルター属性の選択 (Select Filter Attributes)」ダイアログを開きます。
3. 使用する属性を選択します。
複数の属性を選択した場合、検索結果には1つ以上の属性が一致するファイルが表示されます。
4. 「OK」をクリックします。
5. 条件のプルダウンメニューで、いずれかの検索条件を選択します。

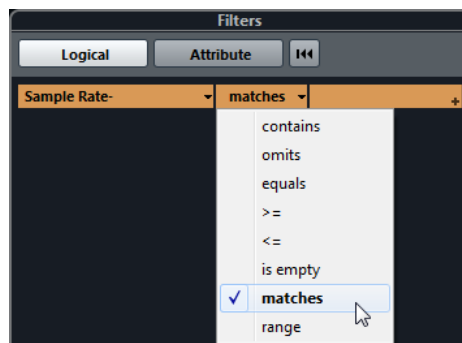

6. 右のフィールドに検索する文字列または数字を入力します。

補足

2つ以上の文字列またはフィルター行を入力した場合、すべての文字列またはフィルター行に一致するファイルが検索されます。

- テキストフィールドに複数の文字列を追加するには、文字列の間に **[Space]** を入力してください。
- フィルター行を追加するには、テキストフィールドの右にある「+」をクリックします。最大7つのフィルター行を追加し、それぞれに検索条件を定義できます。
- フィルター行を削除するには、-をクリックします。
- すべての検索フィールドをデフォルト設定にリセットするには、「**フィルター (Filters)**」セクションの上部にある「**フィルターをリセット (Reset Filter)**」をクリックします。

結果

「**結果 (Results)**」リストが自動的に更新され、検索条件に一致するファイルのみが表示されます。

高度な文字列検索

ブール演算子を使用して、高度な文字列検索を実行できます。

前提条件

ファイル検索先のフォルダーを選択しておきます。

手順

1. 「**フィルター (Filters)**」セクションの「**ロジカル (Logical)**」をオンにします。
2. 「**この属性内を検索 (Search in these Attributes)**」ポップアップメニューから属性を選択するか、「**属性の特定なし (Any Attribute)**」の設定のままにします。
3. 「**が次に一致 (matches)**」をクリックして条件を設定します。
4. ブール演算子を使用して、右の「**検索文字列 (Search String)**」フィールドに検索する文字列を指定します。

関連リンク

[文字列検索の実行 \(640 ページ\)](#)

メディアファイルの属性

メディアファイルの属性は一連のメタデータであり、ファイルの付加的な情報を提供するものです。

メディアファイルは、タイプによって異なる属性を持ちます。たとえば、.wav オーディオファイルには「Name (名前)」、「Duration (長さ)」、「Size (サイズ)」、「Sample Rate (サンプリングレート)」、「Content Set (コンテンツセット)」などの属性がありますが、.mp3 ファイルには、さらに「Artist (アーティスト名)」や「Genre (ジャンル)」などの属性もあります。

属性フィルター

属性値を割り当てると、メディアファイルを簡単に整理できます。「属性」フィルターを使用すると、メディアファイルの標準的なファイル属性を表示したり編集したりできます。

「属性 (Attribute)」をクリックすると、フィルターセクションは、表示された属性カテゴリーに指定されているすべての値を表示します。値の1つを選択すると、その属性値が割り当てられたファイルだけが表示されます。

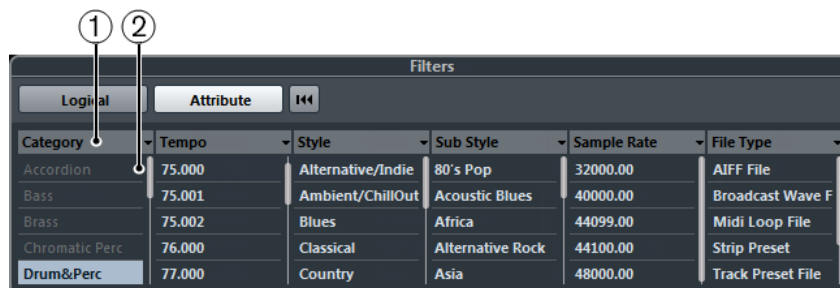

1 属性コラムのタイトル

異なる属性カテゴリーを選択できます。コラムの幅を広げると、この条件に一致するファイルの数が、値の右に表示されます。

2 属性値

属性値と、各属性値がメディアファイルにヒットした数が表示されます。

補足

- いくつかの属性は、相互にリンクしています。たとえば、カテゴリー値には、それぞれ特定のサブカテゴリーの値があります。これらの属性コラムのいずれかの値を変更すると、他のコラムの値も変わります。
- 各属性コラムには、マッチした属性値のみが表示されます。

関連リンク

[属性インスペクター \(Attribute Inspector\) \(651 ページ\)](#)

属性フィルターの適用

「属性」フィルターを使用すると、特定の属性を持つ、タグ付けされたメディアファイルを素早く見つけることができます。

- 「属性」フィルターを適用するには、属性値を選択します。
「結果 (Results)」リストがフィルタリングされます。結果を絞り込むには、属性フィルターを追加で適用します。
- 複数の属性のいずれかに一致するファイルを見つけるには、**[Ctrl]/[command]** を押しながら同じコラム内の異なる属性をクリックします。
- コラムに表示されている属性値を変更するには、属性コラムのタイトルをクリックして別の属性を選択します。

補足

「Character」属性は常に AND 条件になります。

コンテキストメニュー検索の実行

選択したファイルと同じ属性を持つファイルを検索できます。これにより、共通する属性値を持つすべてのファイルを検索できます。たとえば、同じ日に作成されたファイルを確認する場合などに利用できます。

- 「結果 (Results)」リストまたは「属性インスペクター (Attribute Inspector)」でファイルを右クリックして、「検索 (Search for)」サブメニューから属性値を選択します。

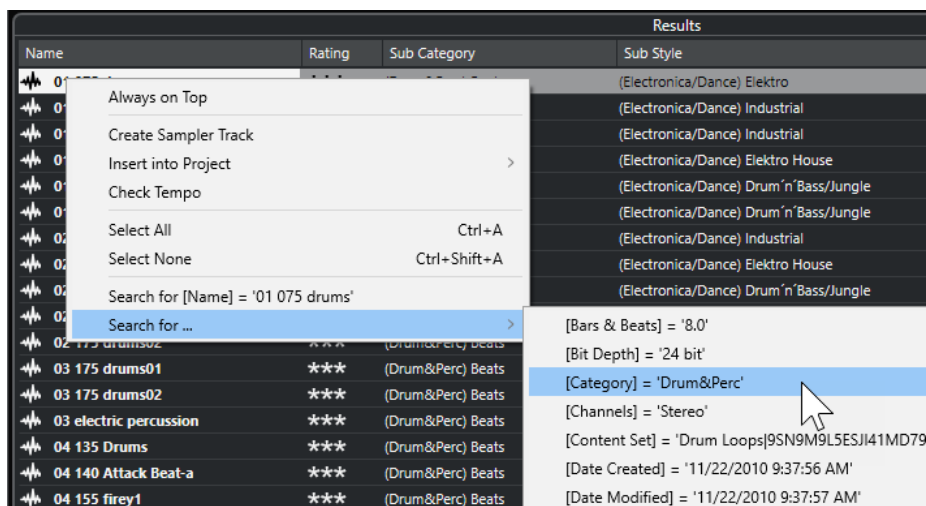

「フィルター (Filters)」セクションが「ロジカル」フィルタリングに自動的に切り替わり、対応するフィルター条件の行が表示されます。

- フィルターをリセットするには、「戻る (Go Back)」をクリックします。

フィルターのリセット

手順

- フィルターをリセットするには、「フィルター (Filters)」セクションの上部にある「フィルターをリセット (Reset Filter)」をクリックします。

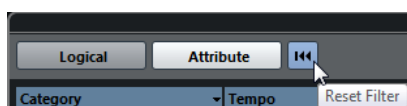

この操作を行なうと、「結果 (Results)」リストもリセットされます。

属性インスペクター (Attribute Inspector)

「結果 (Results)」リストで1つ以上のファイルを選択すると、「属性インスペクター (Attribute Inspector)」に属性と値のリストが表示されます。

補足

「属性インスペクター (Attribute Inspector)」は、右ゾーンのメディアラックでは使用できません。

「属性インスペクター (Attribute Inspector)」では、新しい属性値を追加したり編集したりすることもできます。

属性は、複数のグループ(「Media」、「Musical」、「Preset」など)に分けられています。これによって、リストを管理しやすくなり、項目を簡単に見つけることができます。

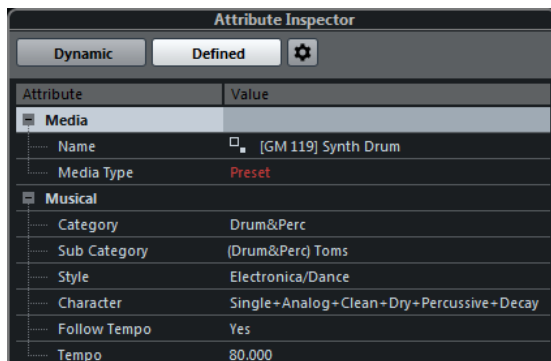

ダイナミック (Dynamic)

選択したファイルに使用できるすべての値を表示します。

指定済み (Defined)

対応する属性値が選択したファイルにあるかどうかにかかわらず、選択したメディアファイルの一連の構成済み属性を表示します。

定義した属性を設定 (Configure Defined Attributes)

「属性インスペクター (Attribute Inspector)」に表示する属性を設定できる設定モードを有効にします。

設定モード

「定義した属性を設定 (Configure Defined Attributes)」をクリックすると、設定モードが有効になります。

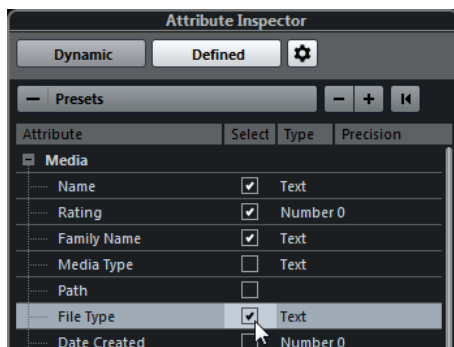

メディアタイプの選択 (Select Media Types)

「結果 (Results)」ページに表示されるメディアタイプを選択できます。

ユーザー属性を追加 (Add User Attribute)

「ユーザー属性を追加 (Add User Attribute)」ダイアログが開き、独自のユーザー属性を追加できます。「属性の種類 (Attribute Type)」と「表示名 (Display Name)」を選択できます。

デフォルトにリセット (Reset to Default)

属性リストをデフォルト設定に戻します。

Attribute

属性名です。

選択 (Select)

属性のオン/オフを示します。

タイプ (Type)

属性の値が数値であるか、文字列であるか、またはオン/オフ (Yes/No) タイプのスイッチであるかを示します。

精度 (Precision)

数値属性で小数点以下の何桁まで表示するかを示します。

関連リンク

[メディアファイルの属性 \(649 ページ\)](#)

[属性リストの管理 \(655 ページ\)](#)

属性の編集

検索機能 (特に属性インスペクター) は、膨大な数のタグ付け、つまり属性の追加や編集を行なう場合に、強力なメディア管理ツールになります。

通常、メディアファイルは、楽器名、スタイル、テンポなどを示す名前を付けたフォルダーやファイルで管理されているため、階層が深くなったり、名称が長くなったりと、非常に複雑なファイル構造になりがちです。

タグは、特定のサウンドやループをこのようなフォルダー構造から見つけるのに役立ちます。

「属性インスペクター (Attribute Inspector)」での属性の編集

「属性インスペクター (Attribute Inspector)」では、さまざまなメディアファイルの属性値を編集できます。属性値は、プルダウンリストから選択するか、文字列や数字を入力するか、または「オン (Yes)」/「オフ (No)」で設定できます。

補足

- 「属性インスペクター (Attribute Inspector)」で属性値を変更すると、ファイルが書き込み保護になっているか VST Sound アーカイブに含まれている場合を除いて、該当するファイルが永続的に変更されます。
- 一部の属性は編集できません。この場合、そのファイル形式で値の変更が許可されていないか、または値の変更に意味がないことを意味します。たとえば、MediaBay でファイルサイズを変更することはできません。

手順

1. 「結果 (Results)」リストで、属性を設定するファイルを選択します。
「属性インスペクター (Attribute Inspector)」に、該当する属性値が表示されます。
複数のファイルを選択して、同時に設定することもできます。ただし、名前属性はファイルごとに個別である必要があるため例外です。
2. 「属性インスペクター (Attribute Inspector)」で、属性の「Value」コラム内をクリックします。
選択した属性によってそのあとの動作が異なります。
 - ほとんどの属性では、値を選択できるプルダウンメニューが開きます。一部のプルダウンメニューには「詳細 (more)」項目が表示され、これをクリックすると、ウィンドウが開いて追加の属性値が表示されます。
 - 「Rating」属性の場合、「Value」コラム内をクリックし、左右にドラッグして設定を変更できます。
 - 「Character」属性 («Musical» グループ)では、「特徴を編集 (Edit Character)」ダイアログが開きます。値を指定するには、左右どちらかのラジオボタンをクリックし、「OK」ボタンをクリックします。
3. 属性値を設定します。

選択したファイルから属性値を削除するには、削除する **Value** コラム内で右クリックし、コンテキストメニューから「**属性を削除 (Remove Attribute)**」を選択します。

結果リストでの属性の編集

属性は「**結果 (Results)**」リストで編集できます。これにより、たとえば複数のループファイルに属性を割り当てることができます。

前提条件

「**MediaBay の設定 (MediaBay Settings)**」で、「**結果リストの編集を許可する (Allow Editing in Results List)**」をオンにしておきます。

手順

1. 「**結果 (Results)**」リストで、属性を設定するファイルを選択します。
属性名以外の属性は、複数ファイルに対して同時に設定できます。属性名はファイルごとに個別である必要があるため、同時に設定できません。
 2. 変更する値のコラム内をクリックして、設定を行ないます。
-

関連リンク

[MediaBay の設定 \(662 ページ\)](#)

複数ファイルの属性の同時編集

複数ファイルの属性を同時に編集できます。

補足

大量のファイルを同時に編集する場合、編集の処理にはある程度の時間がかかります。

属性の変更はバックグラウンドで実行されるため、作業は続けることができます。**MediaBay** ツールバーの「**属性カウンター (Attribute Counter)**」で、更新中のファイルの数を確認できます。

関連リンク

[MediaBay ツールバー \(632 ページ\)](#)

書き込み保護ファイルの属性の編集

メディアファイルは、さまざまな理由で書き込み保護になっている場合があります。コンテンツの提供者がファイルを書き込み保護にしている場合や、**MediaBay** によってそのファイル形式の書き込みが禁止されている場合などがあります。

MediaBay では、ファイルの書き込み保護ステータスが、「**属性インスペクター**」の属性として、また「**結果 (Results)**」リストの「**Write Protection**」コラムに表示されます。

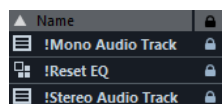

重要

MediaBay では書き込み保護ファイルの属性値を定義できます。これらの変更は **MediaBay** のデータベースファイルにのみ保存され、ディスクには保存されません。つまり、設定を削除すると変更は失われます。

補足

- 「Write Protection」や「Pending Tags」コラムが表示されていない場合は、「属性インスペクター (Attribute Inspector)」でそのファイルタイプの該当する属性を有効にしてください。
 - ファイルの書き込み保護ステータスの変更には Cubase 以外のプログラムを使用した場合は、MediaBay のファイルを再スキャンして変更を反映させる必要があります。
-
- ファイルの書き込み保護属性を設定または解除するには、「結果 (Results)」リストでファイルを右クリックし、「書き込み禁止に設定 (Set Write Protection)/書き込み禁止を解除 (Remove Write Protection)」を選択します。
この操作を行なえるのは、書き込み操作が可能なファイルタイプで、かつオペレーティングシステムで必要な権限がある場合のみです。
 - 書き込み保護ファイルに属性値を指定すると、「結果 (Results)」リストの「Write Protection」コラムの隣にある「Pending Tags」コラムに反映されます。
MediaBay のコンテンツを再スキャンして、前回のスキャンからハードディスク上のメディアファイルが変更されている場合、このファイルの未決定タグがすべて失われます。
 - ファイルに未決定タグがあり、そのファイルに該当する属性を書き込む場合は、まず書き込み保護を解除し、ファイルを右クリックして「ファイルにタグ情報を書き込む (Write Tags to File)」を選択します。

関連リンク

[環境設定を無効にする \(1121 ページ\)](#)

[属性の編集 \(653 ページ\)](#)

属性リストの管理

「属性インスペクター (Attribute Inspector)」では、「結果 (Results)」リストと「属性インスペクター (Attribute Inspector)」自体に表示する属性を定義できます。メディアタイプごとに個別の属性セットを設定できます。

手順

1. 「属性インスペクター (Attributes Inspector)」で、「指定済み (Defined)」をクリックします。
2. 「定義した属性を設定 (Configure Defined Attributes)」をクリックして設定モードに入ります。

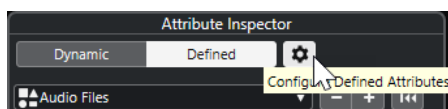

3. 「メディアタイプの選択 (Select Media Types)」ポップアップメニューを開き、表示するメディアタイプをオンにして、MediaBay の任意の場所をクリックします。
「属性インスペクター (Attribute Inspector)」に、選択したメディアタイプに設定可能なすべての属性のリストが表示されます。
 - 複数のメディアファイルを選択した場合、選択したすべてのタイプに設定が反映されます。オレンジ色のチェックマークは、属性の現在表示されている設定が、選択したメディアファイルで異なることを示します。
 - 「複合メディアタイプ (Mixed Media Types)」オプションの表示設定は、「結果 (Results)」リストまたは「属性インスペクター (Attribute Inspector)」で異なるメディアタイプのファイルを選択すると適用されます。
4. 表示する属性を選択します。
複数の属性を同時に編集できます。

5. 「定義した属性を設定 (Configure Defined Attributes)」をクリックして、設定モードを終了します。
-

ユーザー属性の定義

独自の属性を定義して、**MediaBay** データベースおよび該当するメディアファイルにこれらの属性を保存できます。Cubase は、メディアファイルに含まれるすべてのユーザー属性を認識します。

手順

1. 「属性インスペクター (Attributes Inspector)」で、「指定済み (Defined)」をクリックします。
2. 「定義した属性を設定 (Configure Defined Attributes)」をクリックして設定モードに入ります。

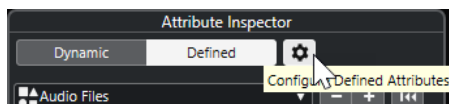

3. 「+」をクリックします。
 4. 「ユーザー属性を追加 (Add User Attribute)」ダイアログで、「属性の種類 (Attribute Type)」と「表示名 (Display Name)」を指定します。
属性リストの表示名は一意である必要があります。「データベース名 (Database Name)」フィールドは、特定の名前が有効かどうかを示します。
 5. 「OK」をクリックします。
-

結果

使用可能な属性のリストに新しい属性が追加され、「属性インスペクター (Attributes Inspector)」と「結果 (Results)」リストに表示されます。

MediaBayでの作業

多くの音楽ファイルを使用して作業する際、**MediaBay** は、コンテンツを検索および整理するのに役立ちます。フォルダーのスキャン後、すべてのサポートされている形式のメディアファイルが「結果 (Results)」セクションに表示されます。

メディアファイルを含むフォルダーまたはディレクトリは、「お気に入り (Favorites)」に設定できます。通常、コンピューター上のファイルは特定の方法で整理されています。たとえば、オーディオコンテンツ用に設定しているフォルダー、特殊エフェクト用のフォルダー、特定の収録に必要な背景ノイズを作成するためのサウンド一式を入れるフォルダーなどを持っている場合があります。**MediaBay** では、これらのフォルダーを別々の「お気に入り (Favorites)」として設定して、コンテキストに応じて「結果 (Results)」リストに表示されるファイルを制限できます。

検索オプションやフィルターオプションを使用して、結果を絞り込むことができます。

ドラッグアンドドロップ、ダブルクリック、またはコンテキストメニューオプションを使用すると、ファイルをプロジェクトに挿入できます。

メディアファイルの使用

MediaBay ウィンドウおよびプロジェクトウィンドウの右ゾーンのメディアラックは、プロジェクトで使用できる特定のファイル、ループ、サンプル、プリセット、パターンを検索する機能を複数備えています。

また、検索して見つけた目的のメディアファイルは、プロジェクトに読み込むことができます。

ループとサンプルの読み込み

手順

- 以下のいずれかの操作を行ないます。
 - MediaBay** で、メディアタイプセクターを開き、「**MIDI ファイル (MIDI Files)**」、「**オーディオファイル (Audio Files)**」、または「**MIDI ループを表示 (MIDI Loops)**」をクリックして、メディアファイルを選択します。
 - 右ゾーンの**メディアラック**で、「**ループ & サンプル (Loops & Samples)**」 タイルをクリックし、「**結果 (Results)**」リストでメディアファイルが選択できるようになるまで、あとに続くタイルをクリックします。
 - 以下のいずれかの操作を行ないます。
 - メディアファイルをダブルクリックして、読み込んだファイルで新しいインストゥルメントまたはオーディオトラックを作成します。
 - メディアファイルをイベントディスプレイのトラックにドラッグします。
-

結果

メディアファイルが新規トラックまたは挿入ポジションに挿入されます。

関連リンク

[メディアタイプセクターの表示](#) (639 ページ)

トラックプリセットの読み込み

手順

- 以下のいずれかの操作を行ないます。
 - MediaBay** で、メディアタイプセクターを開き、「**トラックプリセット (Track Presets)**」をクリックして、プリセットを選択します。
 - 右ゾーンの**メディアラック**で、「**プリセット (Presets)**」 > 「**トラックプリセット (Track Presets)**」をクリックし、「**結果 (Results)**」リストでプリセットが選択できるようになるまで、あとに続くタイルをクリックします。
 - 以下のいずれかの操作を行ないます。
 - トラックプリセットをダブルクリックして、読み込まれたプリセットで新しいトラックを作成します。
 - トラックプリセットをトラックにドラッグして、プリセットをトラックに適用します。
-

結果

プリセットがトラックに適用され、プリセットのすべての設定が読み込まれます。

関連リンク

[メディアタイプセクターの表示](#) (639 ページ)

インストゥルメントプリセットの読み込み

手順

- 以下のいずれかの操作を行ないます。
 - MediaBay** で、メディアタイプセクターを開き、「**プラグインプリセット (Plug-in Presets)**」をクリックして、インストゥルメントプラグインのプリセットを選択します。

- 右ゾーンの「**メディア (Media)**」ラックで、「**VST インストゥルメント (VST Instruments)**」 タイルをクリックし、「**結果 (Results)**」リストでプリセットが選択できるようになるまで、あとに続くタイルをクリックします。
2. 以下のいずれかの操作を行ないます。
 - インストゥルメントプリセットをダブルクリックして、インストゥルメントプリセットが読み込まれた新しいインストゥルメントトラックを作成します。
 - インストゥルメントプリセットをトラックリストにドラッグして、インストゥルメントプリセットが読み込まれた新しいインストゥルメントトラックを作成します。
 - インストゥルメントプリセットをイベントディスプレイにドラッグして、インストゥルメントプリセットが読み込まれた新しいインストゥルメントトラックを作成します。
 - インストゥルメントプリセットをインストゥルメントトラックにドラッグして、プリセットをトラックに適用します。
-

結果

インストゥルメントがトラックインストゥルメントとして読み込まれ、プリセットがインストゥルメントトラックに適用されます。

関連リンク

[プロジェクトへの VST インストゥルメントの追加 \(627 ページ\)](#)

[メディアタイプセレクターの表示 \(639 ページ\)](#)

エフェクトプラグインプリセットの読み込み

手順

1. 以下のいずれかの操作を行ないます。
 - **MediaBay** で、メディアタイプセレクターを開き、「**プラグインプリセット (Plug-in Presets)**」をクリックして、プリセットを選択します。
 - 右ゾーンの「**メディア (Media)**」ラックで、「**プリセット (Presets)**」 > 「**VST FX プリセット (VST FX Presets)**」をクリックし、「**結果 (Results)**」リストでプリセットが選択できるようになるまで、あとに続くタイルをクリックします。
 2. 以下のいずれかの操作を行ないます。
 - プラグインプリセットをオーディオトラックか、その**インスペクター**内の「**Inserts**」セクションにドラッグします。
 - プラグインプリセットをトラックリストの空白部分にドラッグします。
-

結果

プラグインプリセットをオーディオトラックにドラッグすると、最初の未使用の Insert スロットに対応するプラグインが挿入されます。利用できる未使用スロットがない場合、警告が表示されます。

プラグインプリセットをトラックリストの空白部分にドラッグすると、新しい FX チャンネルトラックが作成され、このトラックの最初の Insert スロットにプラグインが挿入されます。

関連リンク

[メディアタイプセレクターの表示 \(639 ページ\)](#)

[プロジェクトへの VST エフェクトの追加 \(628 ページ\)](#)

FX チェーンプリセットの読み込み

手順

- 以下のいずれかの操作を行ないます。
 - MediaBay** で、メディアタイプセレクターを開き、「**FX チェーンプリセット (FX Chain Presets)**」をクリックして、プリセットを選択します。
 - 右ゾーンの**メディアラック**で、「**プリセット (Presets)**」 > 「**FX チェーンプリセット (FX Chain Presets)**」をクリックし、「**結果 (Results)**」リストでプリセットが選択できるようになるまで、あとに続くタイルをクリックします。
 - プロジェクト**ウィンドウで、オーディオトラックを選択します。
 - MediaBay** または**メディアラック**からプリセットをドラッグして、**インスペクター**の「**Inserts**」セクション (開いた状態) にドロップします。
-

結果

「**FX チェーンプリセット (FX Chain Preset)**」がトラックに適用され、プリセットのすべての設定が読み込まれます。前に読み込まれていた Inserts は上書きされます。

関連リンク

[メディアタイプセレクターの表示](#) (639 ページ)

ストリッププリセットの読み込み

手順

- 以下のいずれかの操作を行ないます。
 - MediaBay** で、メディアタイプセレクターを開き、「**ストリッププリセット (Strip Presets)**」をクリックして、プリセットを選択します。
 - 右ゾーンの**メディアラック**で、「**プリセット (Presets)**」 > 「**ストリッププリセット (Strip Presets)**」をクリックし、「**結果 (Results)**」リストでプリセットが選択できるようになるまで、あとに続くタイルをクリックします。
 - プロジェクト**ウィンドウで、オーディオトラックを選択します。
 - MediaBay** または**メディアラック**からプリセットをドラッグして、**インスペクター**の「**ストリップ (Strip)**」セクション (開いた状態) にドロップします。
-

結果

ストリッププリセットがトラックに適用され、プリセットのすべての設定が読み込まれます。

関連リンク

[メディアタイプセレクターの表示](#) (639 ページ)
[ストリッププリセットを保存/読み込みする](#) (393 ページ)

パターンバンクの読み込み

手順

- 以下のいずれかの操作を行ないます。
 - MediaBay** で、メディアタイプセレクターを開き、「**パターンバンク (Pattern Banks)**」をクリックして、プリセットを選択します。

- 右ゾーンのメディアラックで、「プリセット (Presets)」 > 「パターンバンク (Pattern Banks)」をクリックし、「結果 (Results)」リストでプリセットが選択できるようになるまで、あとに続くタイルをクリックします。
2. 以下のいずれかの操作を行ないます。
- パターンバンクをダブルクリックし、読み込まれたプリセットで新しいインストゥルメントトラックを作成します。
 - パターンバンクをインストゥルメントトラックにドラッグアンドドロップして、パターンバンクをトラックに適用します。
 - パターンバンクをトラックリストにドラッグアンドドロップして、読み込まれたパターンバンクで新しいインストゥルメントトラックを作成します。
-

結果

Groove Agent がトラックインストゥルメントとして読み込まれます。ドラムマップがインストゥルメントトラック用に読み込まれ、**Beat Designer** のインスタンスが Insert エフェクトとして読み込まれます。

関連リンク

[メディアタイプセレクターの表示](#) (639 ページ)

ボリュームデータベースでの作業

Cubase では、パスや属性など、**MediaBay** で使用したすべてのメディアファイル情報が、コンピューターのローカルデータベースファイルに保存されます。ただし、このようなメタデータを外付けボリュームで検索したり、管理したりする場合があります。

たとえば、サウンド編集者は、自宅とスタジオの両方で2つの異なるコンピューターで作業する場合があります。そのため、外付けのストレージメディアにサウンドエフェクトを保存しています。外付けデバイスを接続して、デバイスをスキャンせずに **MediaBay** でコンテンツを検索できるようにするには、外付けデバイス用のボリュームデータベースを作成する必要があります。

コンピューターのドライブまたは外付けストレージメディア用のボリュームデータベースを作成できます。ボリュームデータベースには、通常の **MediaBay** データベースと同じ、メディアファイルに関する情報が含まれます。

補足

Cubase を起動すると、使用可能なすべてのボリュームデータベースが自動的にマウントされます。プログラムの実行中に使用可能になったデータベースは、手動でマウントする必要があります。

ボリュームデータベースの再スキャン

別のシステムで外付けボリュームのデータを変更した場合、**MediaBay** の再スキャンを行なう必要があります。

関連リンク

[表示の更新](#) (636 ページ)

ボリュームデータベースの作成

手順

- 「**ファイルブラウザー (File Browser)**」セクションで、外付けストレージメディア、ドライブ、またはコンピューターシステムのパーティションを右クリックして、「**ボリュームデータベースを作成 (Create Volume Database)**」を選択します。

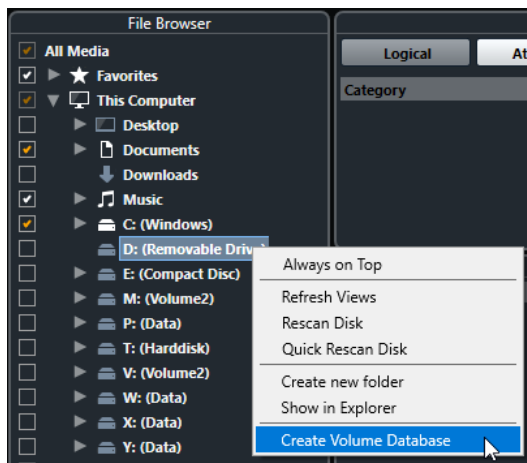

重要

ここでは最上位のディレクトリを選択します。最上位より低い階層のフォルダーのデータベースファイルを作成することはできません。

補足

ネットワークドライブ上にボリュームデータベースを作成すると、複数のユーザーがそのデータベースにアクセスできます。データベースへの書き込みを行なえるのは一度に1人のユーザーのみのため、書き込みの競合が生じる場合があります。

結果

このドライブのファイル情報が、新しいデータベースファイルに書き込まれます。ボリュームデータベースは、ドライブ名の左に  の記号が表示されます。

補足

ドライブに大量のデータが含まれている場合、このプロセスに時間がかかる場合があります。

ボリュームデータベースは、Cubase の起動時に自動的にマウントされます。ボリュームデータベースは、「**ファイルブラウザー (File Browser)**」セクションに表示され、「**結果 (Results)**」リストからデータを表示および編集できます。

関連リンク

[ネットワークドライブ上のロックされたボリュームデータベース \(661 ページ\)](#)

ネットワークドライブ上のロックされたボリュームデータベース

ネットワークドライブ上のボリュームデータベースのロックを解除できます。これは、ネットワークドライブ上のボリュームデータベースを使用していた別のユーザーのシステムがクラッシュした場合や、適切に切断されなかった場合に必要になることがあります。このような場合、そのデータベースがまだ使用中であることを示すファイルが隠しフォルダー内に作成されます。

この場合、プログラムを起動すると警告メッセージが表示されます。警告メッセージには、ユーザーまたはシステムの名前が表示されます。

以下のいずれかの操作を行ないます。

- ロックが自動的に解除されるように、そのユーザーに Cubase を再起動するよう依頼してください。
- そのユーザーに連絡がつかず、そのデータベースにアクセスする必要がある場合は「**Ignore Database**」をクリックします。
- そのユーザーに連絡がつかず、そのデータベースを使用する必要がある場合は、「**Force unlock**」をクリックしてロックを解除します。

ボリュームデータベースの削除

外付けハードディスクを使用して別のコンピューターで作業し、自分のコンピューターに戻ってその外付けデバイスを接続してシステムをセットアップしたら、その個別のボリュームデータベースは不要になります。余分なデータベースファイルを削除して、このドライブ上のすべてのデータを、ローカルデータベースファイルに再度含めることができます。

手順

- 「**ファイルブラウザー (File Browser)**」セクションで、ボリュームデータベースを右クリックして「**ボリュームデータベースの削除 (Remove Volume Database)**」を選択します。

結果

MediaBay のローカルデータベースファイルにメタデータが統合され、ボリュームデータベースファイルが削除されます。

補足

ドライブに大量のデータが含まれている場合、このプロセスに時間がかかる場合があります。

ボリュームデータベースのマウントおよびアンマウント

Cubase の実行中に使用可能になったボリュームデータベースは手動でマウントする必要があります。

- ボリュームデータベースを手動でマウントするには、マウントする外付けストレージメディア、ドライブ、またはコンピューターシステムのパーティションを右クリックして、「**ボリュームデータベースをマウントする (Mount Volume Database)**」を選択します。
- ボリュームデータベースをアンマウントするには、ボリュームデータベースを右クリックして「**ボリュームデータベースのマウント解除 (Unmount Volume Database)**」を選択します。

MediaBay の設定

- **MediaBay** の設定を行なうペインを開くには、「**MediaBay の設定 (MediaBay Settings)**」をクリックします。

次のオプションを使用できます。

スキャンされていないフォルダーを隠す (Hide Folders That Are Not Scanned)

ファイルがスキャンされていない、すべてのフォルダーを非表示にします。**ファイルブラウザー**のツリービューがシンプルになります。

選択したフォルダーのみを表示 (Show Only Selected Folder)

選択したフォルダーとそのサブフォルダーのみを表示します。

MediaBayが開いているときだけフォルダーをスキャンする (Scan Folders only when MediaBay is open)

MediaBay ウィンドウが開いているときのみ、メディアファイルのフォルダーをスキャンします。

このオプションをオフにすると、**MediaBay** ウィンドウが閉じている場合でも、フォルダーのスキャンがバックグラウンドで実行されます。ただし、再生または録音時は、Cubaseでフォルダーのスキャンは行われません。

結果リストの項目数 (最大値) (Maximum Items in Results List)

「結果」リストに表示されるファイルの最大数を指定できます。これによって、ファイルのリストが管理できない長さになることが回避されます。

補足

ファイルの最大数に達しても、**MediaBay** には警告が表示されません。ファイルの最大数を超えたために、特定のファイルが見つからない場合があります。

結果リストの編集を許可する (Allow Editing in Results List)

「結果」リストで属性を編集できるようにします。このオプションをオフにすると、属性を編集できるのは「**属性インスペクター**」のみになります。

結果リストにファイル拡張子を表示する (Show File Extensions in Results List)

「結果」リストにファイル名の拡張子を表示します。

不明なファイルタイプをスキャン (Scan Unknown File Types)

MediaBay でメディアファイルをスキャンすると、不明なファイル拡張子を持つファイルは無視されます。このオプションを有効にすると、**MediaBay** は検索先のすべてのファイルを対象としてスキャンを試行します。そのあと、認識できないファイルは無視します。

オートメーション

本質的に、オートメーションとは「特定の **MixConsole** やエフェクトのパラメーターの持つ値を記録すること」を意味します。最終ミックスを作成する際に、これらのパラメーターのコントロールを Cubase が行ないます。

操作を記録する

現在のプロジェクトの設定が非常に重要な場合、オートメーションがどのように機能するかを十分に理解できるまでは、実際のプロジェクトでの実験は避けたいと思われるかもしれません。その場合は、新しいプロジェクトを作成して以下のテストを実行できます。テスト用のプロジェクトにはオーディオイベントが含まれていなくても構いません。オーディオトラックがいくつかあれば十分です。

手順

1. **プロジェクト**ウィンドウのツールバーで、「**W**」をクリックしてすべてのトラックへの書き込みをオンにします。
2. 再生を開始し、**MixConsole** でボリュームフェーダーなどのパラメーター設定を調整します。調整が済んだら再生を停止し、再生を開始した位置にプロジェクトカーソルを戻します。
3. 「**W**」をクリックして書き込みモードをオフにし、「**R**」をクリックしてすべてのトラックへの読み込みをオンにします。
4. 再生を開始して、**MixConsole** を確認します。前回の再生時に行なったすべての操作が正確に再現されます。
5. 「**プロジェクト (Project)**」 > 「**使用中のオートメーションをすべて表示 (Show All Used Automation)**」を選択して、記録されたすべてのオートメーションイベントを表示します。
6. 記録した操作をやりなおすには、「**W**」を再度クリックして、同じ位置からもう一度再生します。

補足

記録した **MixConsole** 操作を確認しながら、別のチャンネルのフェーダー操作を記録したい場合などは、「**W**」と「**R**」を同時にオンにできます。

オートメーションカーブ

Cubase のプロジェクトでは、時間の経過に沿ってパラメーターの値に影響を与える変化が、カーブとしてオートメーショントラック上に表示されます。

オートメーションカーブには、以下の種類があります。

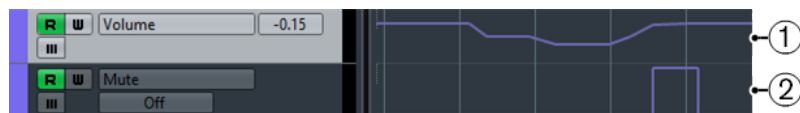

1 引き寄せカーブ

フェーダーやエンコーダーの操作のように、継続した複数の値を生成するパラメーターについては、引き寄せカーブが作成されます。

2 ステップカーブ

「ミュート (Mute)」など、「オン (On)」 / 「オフ (Off)」の2つの値だけで構成できるパラメーターについては、ステップカーブが作成されます。

静止バリューライン

オートメーショントラックを初めて開いたときは、オートメーションイベントは何も入っていません。このとき、イベントディスプレイには水平の点線、つまり静止バリューラインが表示されます。点線は現在のパラメーター設定値を示します。

対応するパラメーターに対して、手動でオートメーションイベントを追加したとき、あるいは「書き込み (Write)」モードでオートメーションレコーディングを行なってから、オートメーションデータの読み込みをオフにすると、オートメーションカーブはグレーで表示され、さらに静止バリューラインが現れて、これがアクティブになります。

「読み込み (Read)」モードをオンにすると、同時にオートメーションカーブが有効になります。

オートメーションの書込/読込

トラックや **MixConsole** チャンネルでオートメーションの書込ボタン「**W**」や読込ボタン「**R**」をオンにすると、それらのオートメーションが可能になります。

- チャンネルの「**W**」ボタンをオンにしておくと、チャンネルに対して再生中に操作する実質上すべての **MixConsole** パラメーターの状況が、オートメーションイベントとして記録されていきます。
- チャンネルの「**R**」ボタンをオンにしておくと、すでに記録したチャンネルの **MixConsole** の操作が、再生中に実行されます。

トラックリストの「**R**」 / 「**W**」ボタンと、**MixConsole** の「**R**」 / 「**W**」ボタンはリンクして動作します。

補足

「**W**」をオンにすると、「**R**」も自動的にオンになります。これにより、Cubase は既存のオートメーションデータを常に読み込むこととなります。既存データの読み込みだけが望まれる場合、「**W**」だけをオフにできます。

また、プロジェクトウィンドウのツールバーおよび **MixConsole** ツールバーに、グローバルな読み込み/書き込みインジケーターボタン（「**全トラックへの読込をオン/オフ (Activate/Deactivate Read for All Tracks)**」、「**全トラックへの書込をオン/オフ (Activate/Deactivate Write for All Tracks)**」）があります。プロジェクト内のチャンネル/トラックのどれかひとつでも「**R**」または「**W**」ボタンがオンになると、これらのボタンが点灯します。さらに、これらのボタンをクリックすると、すべてのトラックの「**R**」 / 「**W**」が同時にオンまたはオフになります。

オートメーションデータを書き込む

手動または自動でオートメーションカーブを作成できます。

- 手動で作成する場合は、再生をアクティブにする必要もなく、特定のポイントのパラメーターの値を素早く容易に変更できます。
- 自動で作成する場合は、現実のミキサーと同じように操作できます。

どちらの方法でも、適用されたすべてのオートメーションデータは、**MixConsole** (たとえばフェーダーが動きます) と、対応するオートメーショントラックカーブの両方に反映されます。

関連リンク

[オートメーションのデータを手動で書き込む \(666 ページ\)](#)

オートメーションのデータを自動で書き込む

行なったすべての操作がオートメーショントラックに自動的に記録されます。そのあと、このオートメーショントラックを開くと、変更したパラメーターを確認/編集できます。

手順

1. トラックリストで「オートメーションを表示/隠す (Show/Hide Automation)」をクリックして、そのトラックのオートメーショントラックを表示します。

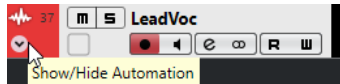

2. 「W」をクリックして、このトラックのオートメーションデータの書き込みをオンにします。
3. 再生を開始します。
4. **MixConsole**、「チャンネル設定 (Channel Settings)」ウィンドウ、またはエフェクトコントロールパネルでパラメーターを調節します。
オートメーショントラックに設定値が記録され、カーブとして表示されます。オートメーションデータが書き込まれている最中はオートメーショントラックの色が変わり、また、すでにオートメーション化された値がある場合は、オートメーショントラックのデルタ (差分) インジケーターに、パラメーターの新たな値との差が表示されます。
5. 再生を停止し、再生を開始した位置にプロジェクトカーソルを戻します。
6. 「W」をクリックして、オートメーションデータの書き込みをオフにします。
7. 再生を開始します。

結果

記録された操作が、すべて正確に再現されます。プラグインを同じチャンネルの「異なる Insert スロット」にドラッグすると、既存のオートメーションデータもプラグインと一緒に移動します。プラグインを「異なるチャンネル」の Insert スロットにドラッグした場合、既存のオートメーションデータが新たなトラックに移植されることはありません。

オートメーションのデータを手動で書き込む

オートメーショントラックでオートメーションのカーブを描くことにより、オートメーションイベントを手動で追加できます。

手順

1. トラックリストで「オートメーションを表示/隠す (Show/Hide Automation)」をクリックして、そのトラックのオートメーショントラックを表示します。

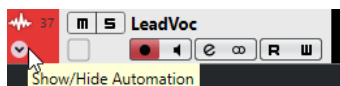

2. オートメーションパラメーターの名前をクリックし、ポップアップメニューからパラメーターを選択します。
3. 鉛筆ツールを選択します。
4. 静止バリューラインをクリックします。
オートメーションイベントが1つ追加され、オートメーション読み込みモードが自動的にアクティブとなり、静止バリューラインは色付けされたオートメーションカーブとなります。
5. クリックしたままカーブを描くとオートメーションイベントを追加できます。
マウスボタンを放すと、オートメーションイベントの数がいくつか減ります。

6. 再生を開始します。

結果

オートメーション化されたパラメーターがオートメーションカーブに応じて変化し、**MixConsole** のフェーダーが変化に応じて動きます。

手順終了後の項目

結果に満足できない場合はこの手順を繰り返します。既存イベントの上で描くと新しいカーブが作成されます。

オートメーションデータを描画するツール

鉛筆ツールだけではなく、**オブジェクトの選択ツール**と**ラインツール**を使用しても、オートメーションのイベントを描けます。これらのツールのいずれかでオートメーショントラックをクリックすると、「**R**」が自動的にオンになります。

● オブジェクトの選択

オブジェクトの選択ツールでオートメーショントラックをクリックすると、オートメーションイベントが追加されます。**[Alt/Opt]** を押しながら操作すると、複数のオートメーションイベントを描くことができます。

補足

このとき、既存の2つのイベントの間に差し込まれたイベントは、既存カーブと差を生じない場合、マウスボタンを放すと同時に取り除かれます。

ラインツールの別のモードをアクティブにするには、**ラインツール**をクリックで選択してから、再度クリックしてポップアップメニューを開き、**ラインツールモード**を選択してください。

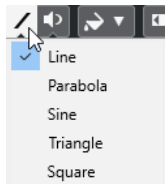

使用できる**ラインツール**のモードは以下のとおりです。

ラインツール

オートメーショントラックを「**ライン (Line)**」モードの**ラインツール**でクリック&ドラッグすると、オートメーションイベントをライン状に作成できます。リニアフェードの作成などにとても便利な方法です。

放物線ツール

「**放物線 (Parabola)**」モードの**ラインツール**でオートメーショントラックの上をクリック&ドラッグすると、より自然なカーブとフェードを描けます。

補足

右から描くか、左から描くかによって放物線の形状は異なります。

サイン波/三角/矩形ツール

「**サイン波 (Sine)**」、「**三角 (Triangle)**」、「**矩形 (Square)**」モードの**ラインツール**でオートメーショントラックの上をクリック&ドラッグする際、「**スナップのタイプ (Snap Type)**」を「**グリッド (Grid)**」に設定しておく、グリッド設定によって、カーブの周期 (1 サイクルの長さ) が定められます。**[Shift]** を押しながらドラッグすると、周期の長さをグリッドの倍数単位で任意に設定できます。

補足

ラインツールは引き寄せタイプのオートメーションカーブにのみ使用できます。

オートメーションイベントを編集する

オートメーションイベントも、他のイベントと同じように編集できます。

補足

トラックのイベントやパートを移動した際に、オートメーションイベントも一緒に移動させる場合は、「編集 (Edit)」 > 「オートメーションをイベントに従わせる (Automation Follows Events)」を選択します。移動先の既存のオートメーションイベントはすべて上書きされます。

- プロジェクトウィンドウのツールバーの各ツールを使用して、オートメーションイベントを編集できます。
- オートメーションイベントエディターを使用して、オートメーション引き寄せカーブ上の選択したオートメーションイベントを編集できます。

関連リンク

[プロジェクトウィンドウのツールバー \(38 ページ\)](#)

[オートメーションイベントエディター \(669 ページ\)](#)

オートメーションイベント間のなめらかなカーブの作成 (ベジェ曲線によるオートメーションカーブ)

Cubase ではベジェ曲線によるオートメーションカーブをサポートし、オートメーションイベント間のなめらかなカーブを作成できます。これにより、直線状の引き寄せカーブをより正確かつ柔軟で直感的に編集できます。

前提条件

オブジェクトの選択ツールをオンにしておきます。

手順

1. 編集する直線状の引き寄せカーブセグメントにマウスポインターを合わせます。
カーブセグメントにハンドルが表示されます。



補足

オートメーションイベント同士がほぼ水平または垂直な線と隣接している場合や、接近しすぎている場合は、ハンドルは利用できません。

2. クリックしてマウスボタンを押したままドラッグして、カーブセグメントの形状を変化させます。



3. 満足できる結果が得られたら、マウスボタンを放します。

結果

編集内容に応じて、なめらかなカーブが作成されます。

結果に満足できず、もとの直線状のカーブセグメントからやり直したい場合は、ハンドルをダブルクリックします。

手順終了後の項目

さらに精密な編集を行なうには、ベジェ曲線のカーブセグメントに新規オートメーションイベントを追加します。



これにより作成された新しいセグメントをなめらかにすることができます。



オートメーションイベントを選択する

- オートメーションイベントを1つ選択するには、それを**オブジェクトの選択ツール**でクリックします。
- 複数のイベントを選択するには、**オブジェクトの選択ツール**で選択矩形を描くか、**[Shift]** を押しながらいベントをクリックします。
- 複数のイベントを選択するには、**範囲選択ツール**で範囲を選択するか、**[Shift]** を押しながらいベントをクリックします。
- あるオートメーショントラック上のすべてのオートメーションイベントを選択するには、オートメーショントラックを右クリックし、コンテキストメニューから「**トラック上のすべてのイベントを選択 (Select All Events)**」を選択します。

選択されたイベントは暗めの色で表示されます。

補足

オートメーション引き寄せカーブの複数のイベントを選択すると、オートメーションイベントエディターが有効になります。

関連リンク

[オートメーションイベントエディター](#) (669 ページ)

オートメーションイベントエディター

オートメーションイベントエディターを使用すると、オートメーショントラック上で選択したイベントを編集できます。オートメーションイベントエディターは、オートメーション引き寄せカーブにのみ使用できます。

補足

オートメーションイベントエディターで行なう編集はすべて、選択範囲内のオートメーションイベントに対してのみ効果があります。

オートメーションイベントエディターを開くには、以下のいずれかの操作を行ないます。

- **オブジェクトの選択ツール**をオンにして、引き寄せタイプのオートメーショントラック上でドラッグして選択矩形を描きます。

- **範囲選択**ツールをオンにして、引き寄せタイプのオートメーショントラック上で範囲を選択します。

補足

範囲選択ツールの使用中は、「ストレッチ (Stretch)」用のスマートコントロールは使用できません。

オートメーションイベントエディターには、特定の編集モードのスマートコントロールが用意されています。

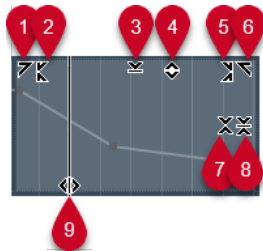

- 1 左に傾ける (Tilt Left)**
エディターの左上隅をクリックすると、カーブの左部分を傾けることができます。これにより、カーブの開始位置のイベント値を上または下に変更できます。
- 2 左部分を圧縮する (Compress Left)**
[Alt/Opt] を押しながらエディターの左上隅をクリックすると、カーブの左部分を圧縮または伸張できます。これにより、カーブの開始位置のイベント値を圧縮または伸張できます。
- 3 垂直方向にスケーリング (Scale Vertically)**
エディター上端の境界中央をクリックすると、カーブを垂直方向にスケーリングできます。これにより、カーブのイベント値を相対的に上げ下げできます。
- 4 垂直方向に移動 (Move Vertically)**
エディター上端の境界線をクリックすると、カーブ全体を垂直方向に動かすことができます。これにより、カーブのイベント値を上げ下げできます。
- 5 右部分を圧縮する (Compress Right)**
[Alt/Opt] を押しながらエディターの右上隅をクリックすると、カーブの右部分を圧縮または伸張できます。これにより、カーブの終了位置のイベント値を圧縮または伸張できます。
- 6 右に傾ける (Tilt Right)**
エディターの右上隅をクリックすると、カーブの右部分を傾けることができます。これにより、カーブの終了位置のイベント値を上または下に変更できます。
- 7 相対中心周辺をスケーリング (Scale Around Relative Center)**
[Alt/Opt] を押しながらエディター右側の境界中央をクリックすると、カーブの中心に対して相対的にスケーリングできます。これにより、エディターの横方向の中心を軸にイベント値を上げ下げできます。
- 8 絶対中心周辺をスケーリング (Scale Around Absolute Center)**
エディター右側の境界中央をクリックすると、カーブの中心に対して絶対的にスケーリングできます。これにより、エディターの横方向の中心を軸にイベント値を上げ下げできます。
- 9 ストレッチ (Stretch)**
エディター下端の境界線をクリックすると、カーブを水平方向にストレッチできます。これにより、カーブのイベント値を左右に移動できます。

補足

複数トラックのオートメーションカーブを同時に編集するには、該当するオートメーショントラック上で**オブジェクトの選択ツール**、または**範囲選択ツール**を使用してオートメーションイベントを選択し、**[Ctrl]/[command]** を押しながらスマートコントロールを操作します。

補足

範囲選択ツールでオートメーションイベントを選択すると、選択範囲の開始位置と終了位置に自動的に追加のオートメーションイベントが作成されます。これにより、選択範囲全体を確実に編集できます。

関連リンク

[オートメーションカーブ](#) (664 ページ)

オートメーションイベントの垂直方向の素早いスケーリング

最初にイベントを選択しなくても、2つのオートメーションイベント間のカーブセグメントを垂直方向にスケーリングできます。

手順

1. スケーリングを行なう直線状の引き寄せカーブセグメントの上にある、オートメーショントラック上の境界線にマウスポインターを合わせます。

ハンドルが表示されます。



2. クリックして、マウスボタンを押したまま上または下にドラッグします。
 3. 満足できる結果が得られたら、マウスボタンを放します。
-

結果

2つのオートメーションイベント間のカーブセグメントがスケーリングされました。

オートメーションイベントを移動する

単一のオートメーションイベントを移動する

- 選択したオートメーションイベントを移動するには、そのイベントをクリックして左または右にドラッグします。
- 移動方向を制限するには、**[Ctrl]/[command]** を押しながらドラッグします。

補足

オートメーションカーブの水平方向の移動には、「**スナップ (Snap)**」が適用されます。スナップを一時的にオフにするには、**[Ctrl]/[command]** と任意の修飾キーを押しながらドラッグします。

複数のオートメーションイベントを移動する

- 選択した複数のオートメーションイベントを移動するには、選択矩形内をクリックして左または右にドラッグします。

連続するオートメーションイベントを選択した場合、移動先の範囲内にあるイベントは上書きされます。ただし、同じ選択範囲を既存のイベントを越えて移動した場合は、これらのイベントが再び表示されます。選択されていないオートメーションイベントが選択範囲に含まれる場合、ドラッグが制限されます。そのため、既存のイベントを越えて移動することはできません。

- 連続する複数のオートメーションイベントをコピーするには、選択矩形内をクリックして、**[Alt/Opt]** を押しながら左または右にドラッグします。

補足

選択矩形のドラッグ中に **[Esc]** を押すと、選択範囲が元の位置に戻ります。

関連リンク

[オートメーションイベントを選択する](#) (669 ページ)

オートメーションイベントを削除する

- オートメーションイベント 1 つを削除するには、**消しゴム** ツールでイベントをクリックします。
- 複数のオートメーションイベントを削除するには、削除するイベントを選択して、**[Backspace]** または **[Delete]** を押すか、「**編集 (Edit)**」 > 「**削除 (Delete)**」を選択します。
- オートメーショントラック上のすべてのオートメーションイベントを削除してオートメーショントラックを閉じるには、トラックリストでオートメーションパラメーター名をクリックし、ポップアップメニューから「**パラメーターの削除 (Remove Parameter)**」を選択します。

補足

オートメーションイベントを削除すると、残ったイベントを繋いでカーブが再描画されます。

オートメーショントラック

プロジェクトのほとんどのトラックに、オートメーション化されたパラメーターごとのオートメーショントラックが存在します。

オートメーショントラックを表示するには、トラックを開きます。

オートメーショントラックを表示/非表示にする

- マウスポインターをトラックの左下隅に置くと現れる矢印アイコン（「**オートメーションを表示/隠す (Show/Hide Automation)**」）をクリックします。
- トラックリストでトラックを右クリックし、コンテキストメニューから「**オートメーションを表示/隠す (Show/Hide Automation)**」を選択します。
- 他のオートメーショントラックを開くには、マウスポインターをオートメーショントラックの左下隅に置くと現れる「**+**」（「**オートメーショントラックの追加 (Append Automation Track)**」）をクリックします。
- トラックリストで使用されているすべてのオートメーショントラックを表示するには、トラックを右クリックし、ポップアップメニューから「**使用中のオートメーションをすべて表示 (Show All Used Automation)**」を選択します。
- オートメーションパラメーターの書き込み時に、対応するオートメーショントラックを開くには、「**環境設定 (Preferences)**」ダイアログの「**編集操作 (Editing)**」ページで「**パラメーターの書き込み時にプロジェクトにオートメーショントラックを表示 (Show Automation Track in Project on Writing Parameter)**」をオンにします。

オートメーショントラックを削除する

- 1つのオートメーショントラックと、そのすべてのオートメーションイベントを削除するには、パラメーター名をクリックし、ポップアップメニューから「**パラメーターの削除 (Remove Parameter)**」を選択します。
- あるトラックから、オートメーションイベントを含まないオートメーショントラックをすべて削除するには、そのトラックの任意のパラメーター名のポップアップメニューで「**使用していないパラメーターを削除 (Remove Unused Parameters)**」を選択します。

オートメーショントラックにパラメーターを割り当てる

オートメーショントラックを開くと、パラメーターリストの順序にしたがって、パラメーターがすでに割り当てられています。

手順

1. オートメーショントラックを開き、オートメーションパラメーターの名前をクリックします。パラメーターのリストが示されます。内容はトラックの種類により異なります。
2. 以下のいずれかの操作を行ないます。
 - パラメーターを選択します。
 - 「**詳細設定 (More)**」を選択して「**パラメーターの追加 (Add Parameter)**」ダイアログを開き、オートメーション可能なすべてのパラメーターのリストからパラメーターを選択します。

結果

パラメーターは、オートメーショントラックの現在のパラメーターと置き換わります。

補足

オートメーションパラメーターの置き換えは非破壊的です。たとえばオートメーショントラックに、あるパラメーターのオートメーションデータが含まれ、表示されているとします。このパラメーターを置き換えた場合にも、データはまだ使用できます。ただ、見えなくなるだけです。オートメーションのパラメーター名をクリックすれば、また元のパラメーターを表示できます。ポップアップメニューで、パラメーター名のあとに表示されているアスタリスク (*) は、オートメーショントラックが非表示になっていることを示します。

オートメーショントラックをミュートする

オートメーショントラックをミュートすると、個別のパラメーターについて、オートメーションをオフにできます。

- オートメーショントラックを個別にミュートするには、トラックリストの「**オートメーション - ミュート (Mute Automation)**」をクリックします。

VST インストゥルメント

VST インストゥルメントは、Cubase の中で動作するソフトウェアシンセサイザーやその他の音源で、MIDI を使って PC 内部で再生されます。VST インストゥルメントには、エフェクトや EQ を追加することもできます。

Cubase では、以下のいずれかの方法で VST インストゥルメントを使用できます。

- VST インストゥルメントを追加し、1 つまたは複数の MIDI トラックを割り当てます。
- インストゥルメントトラックを作成します。
インストゥルメントトラックは、VST インストゥルメントとインストゥルメントチャンネルと MIDI トラックを組み合わせたものです。MIDI ノートデータをこのトラックで録再できます。

補足

Cubase には、いくつかの VST インストゥルメントが付属しています。詳細については、マニュアル『プラグインリファレンス』を参照してください。

関連リンク

[インストゥルメントトラック \(124 ページ\)](#)

VST インストゥルメントの追加

手順

1. 「スタジオ (Studio)」メニューから、「VST インストゥルメント (VST Instruments)」を選択します。
2. 「VST インストゥルメント (VST Instruments)」ウィンドウの空白部分を右クリックします。
3. コンテキストメニューから、「ラックインストゥルメントを追加 (Add Rack Instrument)」を選択します。
4. インストゥルメントセレクターから、インストゥルメントを選択します。
5. 「作成 (Create)」をクリックします。

結果

インストゥルメントのコントロールパネルが開き、以下のトラックがトラックリストに追加されます。

- インストゥルメントの名前が付いた MIDI トラック。MIDI トラックの出力は、選択したインストゥルメントにルーティングされています。

補足

「環境設定 (Preferences)」ダイアログの「VST」 - 「プラグイン (Plug-ins)」ページでは、VST インストゥルメントを起動したとき、MIDI トラックをどのように扱うかについて設定できます。

- インストゥルメントの名前が付いたフォルダー（「VST インストゥルメント (VST Instruments)」フォルダー内に追加されます）。このインストゥルメントフォルダーには 2 つのオートメーショントラックが含まれています。1 つはプラグインパラメーター用、もう 1 つは MixConsole のシンセチャンネル用です。

VST インストゥルメントのコントロールパネル

VST インストゥルメントのコントロールパネルで、選択したインストゥルメントのパラメーターを設定できます。コントロールパネルの内容、デザイン、レイアウトは、選択したインストゥルメントによって異なります。

使用できるコントロールを以下に示します。



- 1 インストゥルメントをオン (Activate Instrument)**
インストゥルメントのオン/オフを切り替えます。
- 2 オートメーション読込 (Read Automation)/オートメーション書込 (Write Automation)**
インストゥルメントのパラメーター設定をオートメーション読み込み/書き込みします。
- 3 A/Bのセッティングを切り替え (Switch between A/B Settings)**
設定 A がオンのときには設定 B に切り替え、B がオンのときには A に切り替えます。
- 4 現在の設定を A と B に適用 (Apply current settings to A and B)**
A セッティングのインストゥルメントパラメーターを B セッティングに、またはその逆にコピーします。
- 5 Side-Chain をオン/オフ (Activate/Deactivate Side-Chaining)**
サイドチェーンをサポートする VST 3 インストゥルメントのサイドチェーン機能を有効にします。
- 6 Side-Chain ルーティングを設定 (Set up Side-Chain Routing)**
選択したプラグインのサイドチェーンルーティングを設定します。
- 7 イベント受信インジケータ (Event Received Indicator)**
ノートオンとコントローラーメッセージを受信すると点灯します。
- 8 プリセットブラウザー**
プリセットブラウザーが開き、別のプリセットを選択できます。

9 前のプログラムをロード/次のプログラムをロード (Load previous Program/Load next Program)

前/次のプログラムをプリセットブラウザーにロードします。

10 プリセットの管理 (Preset Management)

ポップアップメニューが開き、プリセットの保存、名前の変更、削除ができます。

11 VST プラグインの画像をメディアラックに追加 (Add VST Plug-in Picture to Media Rack)

メディアラックに VST プラグインの画像を追加します。これはサードパーティ製のプラグインでのみ利用できます。

12 VST インストゥルメントのコンテキストメニュー

特定の機能および設定を含むコンテキストメニューが開きます。

13 VST クイックコントロールを表示/隠す (Show/Hide VST Quick Controls)

VST クイックコントロールの表示/非表示を切り替えます。

14 フォーカス QC のロック状態: ロック/ロック解除 (Focus QC Lock State: Locked/Unlocked)

クイックコントロールのフォーカスをプラグインウィンドウにロックできます。

15 フォーカスクイックコントロールインジケータ (Focus Quick Controls Indicator)

このインジケータが点灯している場合、プラグインウィンドウにクイックコントロールのフォーカスがあります。

関連リンク

[メディアラックに VST インストゥルメントの画像を追加する \(630 ページ\)](#)

[VST インストゥルメントのコンテキストメニュー \(681 ページ\)](#)

[VST インストゥルメントのコントロールパネルを隠す/表示する \(676 ページ\)](#)

[VST インストゥルメントのサイドチェーン \(690 ページ\)](#)

[MIDI Remote マッピングアシスタントでフォーカスクイックコントロールを設定する \(729 ページ\)](#)

[フォーカスクイックコントロール \(728 ページ\)](#)

VST インストゥルメントのコントロールパネルを隠す/表示する

VST インストゥルメントを追加すると、対応するプラグインのコントロールパネルが自動的に開きます。コントロールパネルは隠すことができます。プロジェクトに多数のプラグインを追加したためにコントロールパネルで画面がいっぱいになってしまった場合、これで画面が見やすくなります。

手順

- 「**ウィンドウ (Window)**」 > 「**プラグインウィンドウを隠す (Hide Plug-in Windows)**」を選択します。

補足

これにより、VST エフェクトのコントロールパネルも隠れます。

結果

プラグインウィンドウが隠れ、アプリケーションの背面に送られます。これらを再度表示させるには、「**プラグインウィンドウを表示 (Show Plug-in Windows)**」を選択します。

関連リンク

[VST インストゥルメントのコントロールパネル \(675 ページ\)](#)

すべてのコントロールパネルを閉じる

VST インストゥルメントを追加すると、対応するプラグインのコントロールパネルが自動的に開きます。これらのすべてのコントロールパネルを同時に閉じることができます。

手順

- 「ウィンドウ (Window)」 > 「すべてのプラグインウィンドウを閉じる (Close All Plug-in Windows)」を選択します。

補足

これにより VST エフェクトのコントロールパネルも閉じます。

結果

コントロールパネルが閉じます。

関連リンク

[VST インストゥルメントのコントロールパネル \(675 ページ\)](#)

VST インストゥルメントセレクター

VST インストゥルメントセレクターでは、アクティブなコレクションから VST インストゥルメントを選択できます。

VST インストゥルメントセレクターを開くには、以下のいずれかの操作を行ないます。

- 「スタジオ (Studio)」 > 「VST インストゥルメント (VST Instruments)」を選択して、「ラックインストゥルメントを追加 (Add Rack Instrument)」をクリックします。
- 「スタジオ (Studio)」 > 「VST インストゥルメント (VST Instruments)」を選択し、「トラックインストゥルメントを追加 (Add Track Instrument)」をクリックして、「インストゥルメント (Instrument)」ポップアップメニューを開きます。

使用できるコントロールを以下に示します。

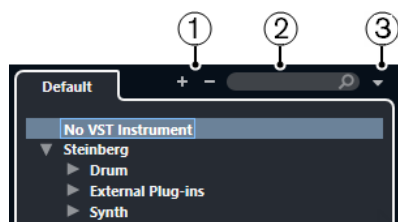

1 詳細ツリー (Expand Tree)/概要ツリー (Collapse Tree)

ツリーを展開または折りたたみます。

2 VST インストゥルメントの検索 (Search VST Instrument)

VST インストゥルメントの名前、名前の一部、またはカテゴリーを入力して、VST インストゥルメントを検索できます。

3 プラグインのコレクションとオプション (Plug-in Collections and Options)

コレクションを選択します。

「デフォルト (Default)」のコレクションを選択した場合、「カテゴリー順に並べ替え (Sort By Category)」または「メーカー順に並べ替え (Sort by Vendor)」を選択できます。これにより、デフォルトのコレクションを並べ替えることができます。

インストールメントトラックを作成する

専用 VST インストールメントを含むインストールメントトラックを作成できます。

手順

1. トラックリストのグローバルトラックコントロール領域で、「**トラックを追加 (Add Track)**」 をクリックします。
2. 「**インストールメント (Instrument)**」をクリックします。
3. 「**インストールメント (Instrument)**」ポップアップメニューを開き、VST インストールメントを選択します。
4. 「**トラックを追加 (Add Track)**」をクリックします。

結果

選択した VST インストールメントが、インストールメントトラック用に読み込まれます。**MixConsole** で、インストールメントチャンネルが追加されます。

右ゾーンの VSTi ラック

プロジェクトウィンドウの右ゾーンの **VSTi** ラックを使用すると、MIDI とインストールメントトラック用の VST インストールメントを追加できます。

プロジェクトで使用されるすべてのインストールメントが表示されます。追加した各インストールメントにつき 8 つまでのクイックコントロールにアクセスできます。

右ゾーンで「**VSTi**」ラックを開くには、プロジェクトウィンドウのツールバーで「**右ゾーンを表示/隠す (Show/Hide Right Zone)**」をクリックし、右ゾーン上部で「**VSTi**」タブをクリックします。



補足

右ゾーンの **VSTi** ラックは、「**VST インストールメント (VST Instruments)**」ウィンドウを異なる形式で表示したものです。機能はすべて同じです。

関連リンク

[ゾーンの表示/非表示 \(37 ページ\)](#)

[プロジェクトウィンドウのツールバー \(38 ページ\)](#)

VST インストゥルメントウィンドウ

「VST インストゥルメント (VST Instruments)」ウィンドウでは、MIDI とインストゥルメントトラックに VST インストゥルメントを追加できます。

プロジェクトで使用されるすべてのインストゥルメントが表示されます。追加した各インストゥルメントにつき 8 つまでのクイックコントロールにアクセスできます。

「VST インストゥルメント (VST Instruments)」ウィンドウを開くには、「スタジオ (Studio)」 > 「VST インストゥルメント (VST Instruments)」を選択します。

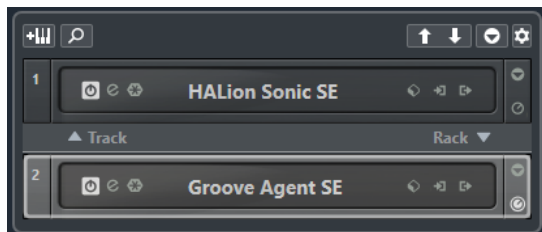

関連リンク

[インストゥルメントトラック \(124 ページ\)](#)

VST インストゥルメントウィンドウのツールバー

VST インストゥルメントウィンドウのツールバーには、VST インストゥルメントと「VST クイックコントロール (VST Quick Controls)」を追加および設定できるコントロールが含まれています。

トラックインストゥルメントを追加 (Add Track Instrument)



「トラックを追加 (Add Track)」ダイアログが表示されます。ここでは、インストゥルメントを選択してそのインストゥルメントとリンクされたインストゥルメントトラックを追加できます。

インストゥルメントを検索 (Find Instruments)



読み込んだインストゥルメントを検索できるセレクターが表示されます。

VST クイックコントロールのリモートコントロールフォーカスを前のインストゥルメントに設定 (Set Remote-Control Focus for VST Quick Controls to Previous Instrument)



リモートコントロールフォーカスを前のインストゥルメントに設定します。

VST クイックコントロールのリモートコントロールフォーカスを次のインストゥルメントに設定 (Set Remote-Control Focus for VST Quick Controls to Next Instrument)



リモートコントロールフォーカスを次のインストゥルメントに設定します。

すべての VST クイックコントロールを表示/隠す (Show/Hide all VST Quick Controls)



読み込んだ全インストゥルメントのデフォルトのクイックコントロールの表示/非表示を切り替えます。

設定 (Settings)



「設定 (Settings)」ポップアップメニューが表示されます。ここでは、以下のモードをオン/オフにできます。

- 「1 スロットのみの VST クイックコントロールを表示 (Show VST Quick Controls for One Slot Only)」: 選択したインストゥルメントのみの VST クイックコントロールが表示されます。
- 「MIDI チャンネルがトラック選択に従う (MIDI Channel follows track selection)」: プロジェクトウィンドウでチャンネルセレクターが MIDI トラックの選択に従います。マルチティンバーのインストゥルメントで作業する場合に使用します。
- 「VST クイックコントロールのリモートコントロールフォーカスがトラック選択に従う (Remote-Control Focus for VST Quick Controls follows track selection)」: VST クイックコントロールのリモートコントロールフォーカスがトラックの選択に従います。

VST インストゥルメントコントロール

VST インストゥルメントコントロールでは、読み込んだ VST インストゥルメントの設定を行ないます。各インストゥルメントでは以下のコントロールが使用できます。

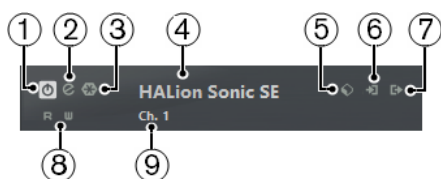

- 1 インストゥルメントをオン (Activate Instrument)**
インストゥルメントのオン/オフを切り替えます。
- 2 インストゥルメントを編集 (Edit Instrument)**
インストゥルメントパネルを開きます。
- 3 インストゥルメントをフリーズ (Freeze Instrument)**
インストゥルメントをフリーズします。CPU の負荷を軽減できます。
- 4 インストゥルメントセレクター**
別のインストゥルメントを選択します。ダブルクリックするとインストゥルメント名を変更できます。名前は、MIDI トラックの「**アウトプットのルーティング (Output Routing)**」ポップアップメニューに表示されます。この機能は、複数の同じインストゥルメントで作業する場合に役立ちます。
- 5 プリセットブラウザー**
インストゥルメントプリセットを読み込み/保存します。
- 6 入力オプション (Input Options)**
インストゥルメントが MIDI データを受信すると点灯します。このボタンをクリックするとポップアップメニューが表示され、インストゥルメントに MIDI データを送信するトラック (入力) を選択したり、ミュート/ミュート解除したり、ソロ/ソロ解除したりできます。

補足

VST インストゥルメントウィンドウのサイズを変更すると、「**入出力オプション (Input/Output Options)**」ポップアップメニューでこのオプションにアクセスできます。

- 7 出力を有効 (Activate Outputs)**
このコントロールは、インストゥルメントが複数の出力を提供する場合のみ使用できます。この機能により、インストゥルメントの 1 つ以上の出力が有効になります。

補足

VST インストゥルメントウィンドウのサイズを変更すると、「入出力オプション (Input/Output Options)」ポップアップメニューでこのオプションにアクセスできます。

- 8 オートメーション読込 (Read Automation)/オートメーション書込 (Write Automation)
インストゥルメントのパラメーター設定をオートメーション読み込み/書き込みします。
- 9 クイックコントロールレイヤーを選択 (Select Quick Control Layer)
プログラムを選択します。

関連リンク

[インストゥルメントをフリーズする \(685 ページ\)](#)

VST インストゥルメントのコンテキストメニュー

VST インストゥルメントコントロールパネルのコンテキストメニューと VST インストゥルメントコントロールパネルの「機能 (Functions)」メニューには、インストゥルメント固有の機能と設定が表示されます。

以下のいずれかの操作を行ないます。

- VST インストゥルメントコントロールパネルの空白部分を右クリックします。
- VST インストゥルメントコントロールパネルの「機能 (Functions)」ポップアップメニューを開きます。

以下の機能を使用できます。

<VST インストゥルメント名>設定をコピー/<VST インストゥルメント名>設定を貼り付け
インストゥルメントの設定をコピーして別のインストゥルメントに貼り付けます。

プリセットの読み込み (Load Preset)/プリセットの保存 (Save Preset)
プリセットの読み込み/保存を行ないます。

デフォルトのプリセット (Default Preset)
デフォルトのプリセットを設定して保存します。

A セットアップに切り替え (Switch to A Setting)/B セットアップに切り替え (Switch to B Setting)
設定 A がオンのときには設定 B に切り替え、B がオンのときには A に切り替えます。

現在の設定を A に適用 (Apply Current Settings to A)/現在の設定を B に適用 (Apply Current Settings to B)
A セットアップのインストゥルメントパラメーターを B セットアップに、またはその逆にコピーします。

出力を有効 (Activate Outputs)
インストゥルメントの 1 つ以上の出力を有効にします。

Side-Chain をオン/オフ (Activate/Deactivate Side-Chaining)
インストゥルメントのサイドチェーンを有効または無効にします。

補足

このオプションは、サイドチェーンをサポートする VST 3 インストゥルメントでのみ使用できます。

リモートコントロールエディター (Remote Control Editor)

リモートコントロールエディターを開きます。

一般エディターに切り替え (Switch to Generic Editor)

インストゥルメントの一般エディターを開きます。

ウィンドウのサイズ変更を許可 (Allow Window to be Resized)

Cubase のサードパーティー製プラグインウィンドウのダイナミックなサイズ変更を許可します。これは、プラグインが DPI 設定をサポートしておらず、「環境設定 (Preferences)」ダイアログの「全般 (General)」ページで「HiDPI を有効化 (Enable HiDPI)」(Windows のみ) をオンにした場合に役立ちます。

補足

「ウィンドウのサイズ変更を許可 (Allow Window to be Resized)」はプラグイン固有の設定です。プラグインごとにオン/オフを設定します。

関連リンク

[全般 \(General\) \(1138 ページ\)](#)

インストゥルメントのプリセット

インストゥルメントのプリセットを読み込んだり保存したりできます。プリセットには、求めるサウンドに必要なすべての設定が含まれます。

使用可能なインストゥルメントのプリセットは以下のとおりです。

- **VST プリセット**

「VST プリセット」: VST インストゥルメントのパラメーター設定が含まれます。

プリセットは、「VST インストゥルメント (VST Instruments)」ウィンドウ、インストゥルメントのコントロールパネル、またはインスペクターの「プログラム (Programs)」フィールドから使用できます。

- **トラックプリセット**

「トラックプリセット」: インストゥルメントトラックの設定と、対応する VST インストゥルメントの設定が含まれます。

プリセットは、インスペクターまたはトラックリストのコンテキストメニューから使用できます。

VST プリセットの読み込み

「VST インストゥルメント (VST Instruments)」ウィンドウ、コントロールパネル、またはインスペクターから、「VST プリセット」を読み込むことができます。

手順

1. 以下のいずれかの操作を行ないます。
 - VST インストゥルメントを含むトラックを選択します。インスペクターで「プログラム (Programs)」フィールドをクリックします。
 - VST インストゥルメントウィンドウで、インストゥルメントの「プリセットブラウザー (Preset Browser)」をクリックして、「プリセットの読み込み (Load Preset)」を選択します。
 - VST インストゥルメントのコントロールパネルで、「プリセットブラウザー (Preset Browser)」をクリックして、「プリセットの読み込み (Load Preset)」を選択します。
 2. プリセットブラウザーでリストからプリセットを選択し、ダブルクリックして読み込みます。
-

結果

プリセットが適用されます。前に読み込まれていたプリセットに戻すには、プリセットブラウザーを再度開いて「**前の設定に戻す (Revert to Last Setting)**」をクリックします。

VST プリセットの保存

あとから使用できるよう、VST インストゥルメントの設定を VST プリセットとして保存できます。

手順

- 以下のいずれかの操作を行ないます。
 - VST インストゥルメントウィンドウで、インストゥルメントの「**プリセットブラウザー (Preset Browser)**」をクリックして、「**プリセット保存 (Save Preset)**」を選択します。
 - VST インストゥルメントのコントロールパネルで、「**プリセットブラウザー (Preset Browser)**」をクリックして、「**プリセットを保存 (Save Preset)**」を選択します。
 - 「<VST インストゥルメント名> **プリセット保存 (<VST instrument name> Save Preset)**」ダイアログで、プリセットの名前を入力します。
 - 必要に応じて、「**属性インスペクターを表示 (Show Attribute Inspector)**」をクリックしてプリセットの属性を設定します。
 - 「**OK**」をクリックします。プリセットが保存され、ダイアログが閉じます。
-

トラックプリセットの読み込み

インスペクターから、インストゥルメントトラックのトラックプリセットを読み込むことができます。

手順

- 以下のいずれかの操作を行ないます。
 - インストゥルメントトラックを選択して、インスペクターで「**トラックプリセットを読み込む (Load Track Preset)**」フィールドをクリックします。
 - インストゥルメントトラックを右クリックして、コンテキストメニューから「**トラックプリセットの読み込み (Load Track Preset)**」を選択します。
 - プリセットブラウザーでリストからプリセットを選択し、ダブルクリックして読み込みます。
-

結果

トラックプリセットが適用されます。前に読み込まれていたプリセットに戻すには、プリセットブラウザーを再度開いて「**前の設定に戻す (Revert to Last Setting)**」をクリックします。

インストゥルメントプリセットの「**結果 (Results)**」ブラウザー

インストゥルメントトラックプリセットの「**結果 (Results)**」ブラウザーを使用すると、VST プリセットをプレビューしてインストゥルメントトラックに適用できます。

- 「**結果 (Results)**」ブラウザーを開くには、インストゥルメントトラックを右クリックして、「**トラックプリセットの読み込み (Load Track Preset)**」を選択します。

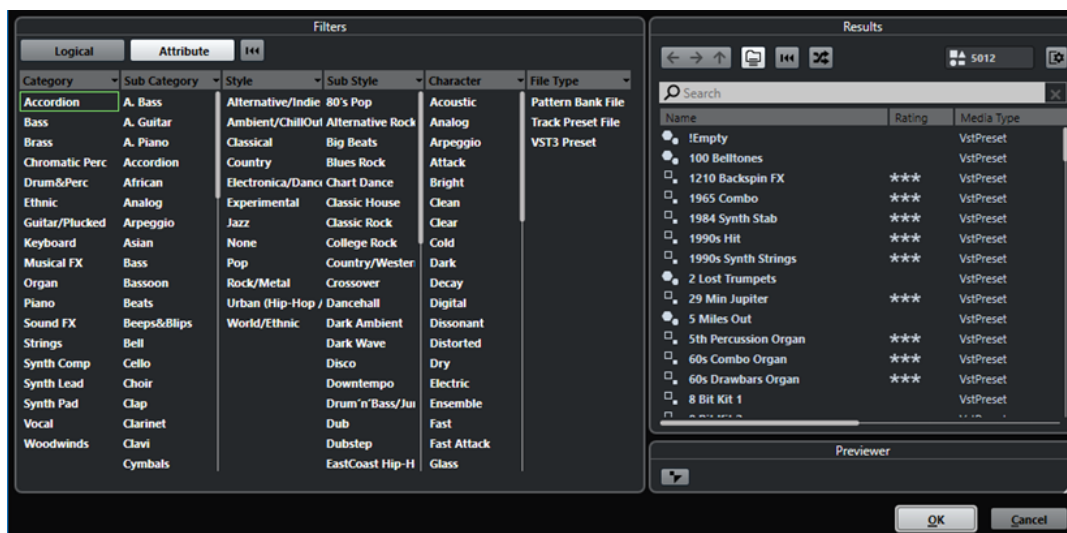

インストゥルメントの VST プリセットは次のグループに分類できます。

プリセット

プリセットには、プラグイン全体の設定が含まれます。マルチティンバーインストゥルメントの場合は、すべてのサウンドスロット用の設定 (グローバル設定) が含まれます。

プログラム (Programs)

プログラムには、1つのプログラムの設定のみが含まれます。マルチティンバーインストゥルメントの場合は、1つのサウンドスロット用の設定が含まれます。

トラックプリセットの保存

あとから使用できるように、インストゥルメントの設定をトラックプリセットとして保存できます。

手順

1. インストゥルメントトラックを右クリックして、コンテキストメニューから「**トラックプリセットを保存 (Save Track Preset)**」を選択します。
2. 「**トラックプリセットを保存 (Save Track Preset)**」ダイアログで、プリセットの名前を入力します。
3. 必要に応じて、「**属性インスペクターを表示 (Show Attribute Inspector)**」をクリックしてプリセットの属性を設定します。
4. 「**OK**」をクリックします。プリセットが保存され、ダイアログが閉じます。

VST インストゥルメントを再生する

VST インストゥルメントを追加してサウンドを選択したら、プロジェクト内でインストゥルメントトラックまたは MIDI トラックを使用して VST インストゥルメントを再生できます。

手順

1. トラックリストで、VST インストゥルメントを読み込んだトラックの「**モニタリング (Monitor)**」をオンにします。
2. MIDI キーボードまたは **オンスクリーンキーボード** で 1 つまたは複数のキーを押します。
VST インストゥルメントの対応するサウンドがトリガーされます。

3. 「スタジオ (Studio)」 > 「MixConsole」を選択して **MixConsole** を開き、サウンドの調節、EQ やエフェクトの追加、別の出カルーティングの割り当てなどを行ないます。
-

VST インストゥルメントとプロセッサの負荷

VST インストゥルメントは CPU に大きな負荷をかける場合があります。たくさんのインストゥルメントを追加するほど、再生時に処理能力が不足する可能性が高くなります。

「オーディオパフォーマンス (Audio Performance)」ウィンドウの「**処理の過負荷 (Processing Overload)**」インジケータが点灯したり、ノイズが生じたりする場合は、以下の方法を試してみてください。

- 「**インストゥルメントチャンネルをフリーズ (Freeze Instrument Channel)**」をオンにします。インストゥルメントがオーディオファイルに書き出され、読み込みが解除されます。
- VST 3 インストゥルメントの「**オーディオ信号がない場合は VST 3 プラグインの処理を停止する (Suspend VST 3 plug-in processing when no audio signals are received)**」をオンにします。無音部分では、インストゥルメントによって CPU に負荷がかかることがなくなります。

関連リンク

[インストゥルメントをフリーズする \(685 ページ\)](#)

[オーディオ信号がない場合は VST 3 プラグインの処理を停止する \(Suspend VST 3 plug-in processing when no audio signals are received\) \(1152 ページ\)](#)

インストゥルメントをフリーズする

処理能力があまり高くないコンピューターを使用している場合、または多くの VST インストゥルメントを読み込んでいる場合、すべてのインストゥルメントをリアルタイムに再生できないことがあります。このような場合、インストゥルメントをフリーズできます。

手順

1. 以下のいずれかの操作を行ないます。
 - 「スタジオ (Studio)」 > 「**VST インストゥルメント (VST Instruments)**」を選択します。
 - インストゥルメントトラックを選択して、**インスペクター**の一番上のセクションを開きます。
 2. 「**インストゥルメントチャンネルをフリーズ (Freeze Instrument Channel)**」をクリックします。
 3. 「**チャンネルのフリーズオプション (Freeze Channel Options)**」ダイアログで変更を行ないます。
 4. 「**OK**」をクリックします。
-

結果

- インストゥルメントの出力がオーディオファイルに書き出されます。再生されるサウンドはフリーズ前と変わりません。
- CPU への負荷が軽減されます。
- 「**インストゥルメントチャンネルをフリーズ (Freeze Instrument Channel)**」ボタンが点灯します。
- トラックコントロールがグレー表示になります。
- MIDI パートはロックされます。
- レベルとパン、EQ 設定とエフェクト Send は引き続き調節できます。

補足

オーディオファイルは、次の場所の「**フリーズ (Freeze)**」フォルダーに保存されます。

- Windows: プロジェクトフォルダー内
 - macOS: ユーザー/ドキュメント (User/Documents)
-

手順終了後の項目

トラックのフリーズを解除するには、「フリーズ (Freeze)」を再度クリックします。

関連リンク

[複数のトラックをフリーズする \(168 ページ\)](#)

[インストゥルメントの「チャンネルのフリーズオプション \(Freeze Channel Options\)」ダイアログ \(686 ページ\)](#)

[インストゥルメントの「チャンネルオプションのフリーズを解除 \(Unfreeze Channel Options\)」ダイアログ \(687 ページ\)](#)

インストゥルメントの「チャンネルのフリーズオプション (Freeze Channel Options)」ダイアログ

「チャンネルのフリーズオプション (Freeze Channel Options)」では、インストゥルメントをフリーズした際の、具体的な動作を指定できます。

「チャンネルのフリーズオプション (Freeze Channel Options)」ダイアログを開くには、インストゥルメントトラックを選択して、以下のいずれかの操作を行ないます。

- インスペクターの一番上のセクションで、「インストゥルメントチャンネルをフリーズ (Freeze Instrument Channel)」をクリックします。
- 「編集 (Edit)」 > 「フリーズ/フリーズ解除 (Freeze/Unfreeze)」 > 「選択されたトラック (Selected Tracks)」を選択します。
- 選択されたトラックを右クリックして、コンテキストメニューから「選択したトラックをフリーズ/フリーズ解除 (Freeze/Unfreeze Selected Tracks)」を選択します。

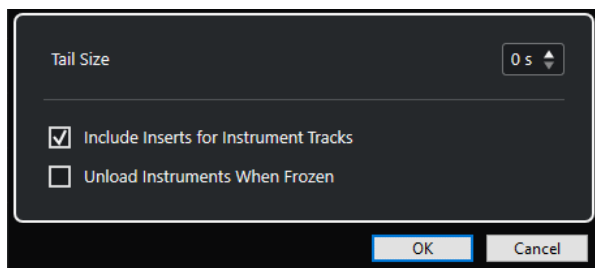

テールサイズ (Tail Size)

テールサイズの時間を設定することで、サウンドに自然なリリースを残すことができます。

インストゥルメントトラックの Inserts を含める (Include Inserts for Instrument Tracks)

インストゥルメントをフリーズするときに、このチャンネルの Insert エフェクトを含めたい場合は、このオプションをオンにします。

補足

このオプションを選択しても、レベル、パン、Send、EQ は調節できます。

このチャンネルで Insert エフェクトを編集したい場合は、このオプションをオフにします。

フリーズ時はインストゥルメントをアンロード (Unload Instruments When Frozen)

フリーズしたあとにインストゥルメントを解放するには、このオプションをオンにします。割り当てられていた RAM をふたたび利用できるようになります。

関連リンク

[複数のトラックをフリーズする \(168 ページ\)](#)

[インストゥルメントをフリーズする \(685 ページ\)](#)

[インストゥルメントの「チャンネルオプションのフリーズを解除 \(Unfreeze Channel Options\)」ダイアログ \(687 ページ\)](#)

インストゥルメントの「チャンネルオプションのフリーズを解除 (Unfreeze Channel Options)」ダイアログ

「チャンネルオプションのフリーズを解除 (Unfreeze Channel Options)」では、インストゥルメントトラックのフリーズを解除した際の、具体的な動作を指定できます。

「チャンネルオプションのフリーズを解除 (Unfreeze Channel Options)」ダイアログを開くには、フリーズされたインストゥルメントトラックを選択して、以下のいずれかの操作を行ないます。

- インспекターが一番上のセクションで、「インストゥルメントチャンネルをフリーズ (Freeze Instrument Channel)」をクリックします。
- 「編集 (Edit)」 > 「フリーズ/フリーズ解除 (Freeze/Unfreeze)」 > 「選択されたトラック (Selected Tracks)」を選択します。
- 選択されたトラックを右クリックして、コンテキストメニューから「選択したトラックをフリーズ/フリーズ解除 (Freeze/Unfreeze Selected Tracks)」を選択します。

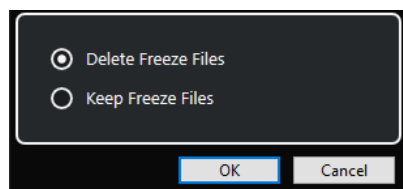

フリーズファイルを削除 (Delete Freeze Files)

フリーズファイルを削除します。

フリーズファイルを保持 (Keep Freeze Files)

フリーズファイルを次の場所の「フリーズ (Freeze)」フォルダーに保持します。

- Windows: プロジェクトフォルダー内
- macOS: ユーザー/ドキュメント (User/Documents)

関連リンク

[インストゥルメントの「チャンネルのフリーズオプション \(Freeze Channel Options\)」ダイアログ \(686 ページ\)](#)

[インストゥルメントをフリーズする \(685 ページ\)](#)

[複数のトラックをフリーズする \(168 ページ\)](#)

レイテンシー

レイテンシーとは、MIDI キーボードでキーを押してから、VST インストゥルメントがサウンドを出力するまでに掛かる時間を意味します。レイテンシーが問題になるのは、VST インストゥルメントをリアルタイムで使用する場合があります。レイテンシーは、使用するオーディオデバイスやその ASIO ドライバーによって異なります。

「スタジオ設定 (Studio Setup)」ダイアログ (「オーディオシステム (Audio System)」ページ) の入出力のレイテンシーが数ミリ秒であることが理想です。

レイテンシーが大きすぎてキーボードから VST インストゥルメントをリアルタイムで再生するのに支障がある場合は、別の MIDI ソースを使用してリアルタイムの再生と録音を行なったあと、目的の VST インストゥルメントに切り替えて再生するという方法があります。

関連リンク
[オーディオドライバの選択 \(17 ページ\)](#)

ディレイ補正

再生中、Cubase は使用している VST プラグイン固有のディレイを自動的に補正します。

「環境設定 (Preferences)」ダイアログ (「VST」ページ) で「ディレイ補正の基準遅延時間 (Delay Compensation Threshold)」を指定しておくこと、このスレッシュホールド設定よりも長い遅延を生じるプラグインにのみディレイ補正が適用されます。

プラグインディレイ補正の解除

VST インストゥルメントをリアルタイムで演奏したり、ライブ音声を録音したりする際、レイテンシーを生じさせないようにするには、「プラグインディレイ補正の解除 (Constrain Delay Compensation)」をオンにします。この機能は、ディレイ補正で生じるレイテンシーを最小限にしながら、ミキシングもできる限り維持します。

「プラグインディレイ補正の解除 (Constrain Delay Compensation)」は、プロジェクトウィンドウツールバーとトランスポートゾーンにあります。また、MixConsole の「機能メニュー (Functions Menu)」にもメニュー項目があります。

インストゥルメントチャンネル、録音可能なオーディオトラックチャンネル、グループチャンネル、出力チャンネルに対して「プラグインディレイ補正の解除 (Constrain Delay Compensation)」をオンにすると、以下の処理が行なわれます。

- 「Live」ボタンのある VST 3 プラグインおよび低レイテンシーモードのあるサードパーティー製 VST 3 プラグインに対して「プラグインディレイ補正の解除 (Constrain Delay Compensation)」をオンにすると、そのプラグインの「Live」ボタンまたは低レイテンシーモードが有効になります。「Live」ボタンがある付属プラグインの詳細については、『プラグインリファレンス』を参照してください。
- 低レイテンシーモードのない VST プラグインに対して「プラグインディレイ補正の解除 (Constrain Delay Compensation)」をオンにすると、そのプラグインがオフになります。

補足

FX チャンネルで使用している VST プラグインには影響しません。

VST インストゥルメントを使用して録音や演奏を行なったあとは、オーディオパス全体で完全なディレイ補正を行なうために、「プラグインディレイ補正の解除 (Constrain Delay Compensation)」をオフにしてください。

関連リンク
[プロジェクトウィンドウのツールバー \(38 ページ\)](#)

読み込みと書き出しのオプション

MIDI ループを読み込む

Cubase では MIDI ループ (ファイル拡張子は .midiloop) を読み込むことができます。MIDI ループのファイルは、MIDI パートの情報 (MIDI ノート、コントローラーなど) に加え、インストゥルメントトラックのプリセットに保存されたすべての設定を保持しています。これにより、他のプロジェクトやアプリケーションなどで作成したインストゥルメントパターンを再現できます。

手順

1. 「メディア (Media)」 > 「MediaBay」 を選択します。
2. 必要に応じて、ツールバーから「メディアタイプの選択 (Select Media Types)」メニューを開き、「MIDI ループを表示 (MIDI Loops)」と「プラグインプリセット (Plug-in Presets)」をオンにします。

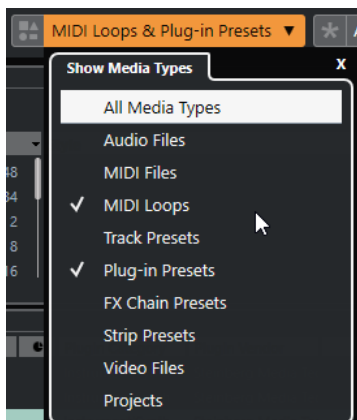

3. 結果リストで MIDI ループを選択し、プロジェクトウィンドウの空の部分へドラッグします。
-

結果

インストールメントトラックが1つ作成され、ファイルをドラッグした位置にインストールメントパートが挿入されます。インスペクターには MIDI ループに保存されているすべての設定 (使用する VST インストールメント、適用された Insert エフェクト、トラックパラメーターなど) が反映されます。

補足

既存のインストールメントトラック、または MIDI トラックの上に MIDI ループをドラッグすることもできますが、その場合に読み込まれるのはパートの情報だけとなります。つまりこのパートは、インスペクターの設定やインストールメントのパラメーターではなく、MIDI ループに保存された MIDI データ (ノートやコントローラー) だけを含みます。

関連リンク

- [インストールメントのプリセット \(682 ページ\)](#)
- [メディアタイプによるフィルタリング \(638 ページ\)](#)

MIDI ループを書き出す

MIDI ループを書き出すことで、使用しているインストールメントやエフェクトの設定を含めて MIDI パートを保存できます。これにより、一度作成したパターンを、使用したサウンドやスタイル、エフェクトなどを探さことなく再現できます。MIDI ループのファイル拡張子は .midiloop です。

手順

1. インストールメントのパートを選択します。
2. 「ファイル (File)」 > 「書き出し (Export)」 > 「MIDI ループ (MIDI Loop)」 を選択します。
3. 「MIDI ループを保存 (Save MIDI Loop)」 ダイアログで、MIDI ループの名前を入力します。
4. MIDI ループの属性を保存する場合は、「新規 MIDI ループ (New MIDI Loop)」セクションの左下にあるボタンをクリックします。
「属性インスペクター (Attribute Inspector)」セクションが開き、ここで MIDI ループの属性を定義できます。

5. 「OK」をクリックします。

結果

MIDI ループは以下のフォルダーの中に保存されます。

Windows: \Users\<ユーザー名>\AppData\Roaming\Steinberg\MIDI Loops

macOS: /Users/<ユーザー名>/Library/Application Support/Steinberg/MIDI Loops/

デフォルトフォルダーは変更できません。ただし、フォルダー内にサブフォルダーを作成して MIDI ループを整理することはできます。サブフォルダーを作成するには、「MIDI ループを保存 (Save MIDI Loop)」ダイアログで「新規フォルダー (New Folder)」をクリックします。

インストールメントトラックを MIDI ファイルとして書き出す

インストールメントトラックをスタンダード MIDI ファイルとして書き出すことができます。

手順

1. インストールメントトラックを選択します。
 2. 「ファイル (File)」 > 「書き出し (Export)」 > 「MIDI ファイル (MIDI File)」を選択します。
 3. 「MIDI ファイルの書き出し (Export MIDI File)」ダイアログで、保存先を選択し、MIDI ファイルの名前を入力します。
 4. 「保存 (Save)」をクリックします。
 5. 「書き出しオプション (Export Options)」ダイアログで変更を行いません。
「インスペクターのボリューム/パン情報を含める (Export Inspector Volume/Pan)」オプションをオンにした場合、VST インストールメントのボリュームとパンの情報が変換され、コントローラーのデータとして MIDI ファイルに書き込まれます。
 6. 「OK」をクリックします。
-

結果

インストールメントトラックがスタンダード MIDI ファイルとして書き出されます。インストールメントトラックに MIDI パッチ情報はありませぬ。したがって、書き出される MIDI ファイルにこの情報は含まれません。

関連リンク

[MIDI トラックをスタンダード MIDI ファイルとして書き出す \(160 ページ\)](#)

VST インストールメントのサイドチェーン

サイドチェーンをサポートする VST 3 インストールメントにオーディオを送ることができます。サイドチェーンにより、1つのトラックの出力を使用して別のトラックのインストールメントの動作をコントロールできるようになります。

サイドチェーンを有効にすると、インストールメントによっては以下を行なえます。

- インストールメントをオーディオイベントのエフェクトプラグインとして使用できます。
- サイドチェーン信号をモジュレーションのソースとして利用します。
- ダッキングをインストールメントに適用します (信号がオーディオトラックに存在する場合に、インストールメントトラックのボリュームを下げます)。

オーディオ信号は、以下のいずれかの方法でインストールメントの Side-Chain 入力ヘルパーティングでできます。

- オーディオ信号をインストゥルメントを介して完全に処理する場合は、オーディオトラックの出力をインストゥルメントの Side-Chain 入力にルーティングします。
- ノイズのないオーディオ信号とインストゥルメントで処理された信号の両方を使う場合は、インストゥルメントのサイドチェーンに Send をルーティングします。

補足

再生されるオーディオをインストゥルメントを介して聴く場合は、MIDI イベントを再生するか、外部 MIDI キーボードでノートを再生してノートをトリガーします。

関連リンク

[インストゥルメントをオーディオトラックのエフェクトとして使用する](#) (691 ページ)

インストゥルメントをオーディオトラックのエフェクトとして使用する

サイドチェーンをサポートするインストゥルメントを使用して、オーディオトラックのオーディオを調整できます。以下の例では、Retrologue のパラメーターをドラムループに適用する方法を説明します。

前提条件

ドラムループを含むオーディオトラックを使用するものとします。読み込んだ Retrologue を使って、インストゥルメントトラックを作成しておきます。

手順

1. Retrologue コントロールパネルで、「**Side-Chain をオン/オフ (Activate/Deactivate Side-Chaining)**」をクリックします。
2. コントロールパネルで、「**Side-Chain ルーティングを設定 (Set up Side-Chain Routing)**」をクリックします。
3. 「**Side-Chain ソースを追加 (Add Side-Chain Source)**」をクリックして、セレクターからオーディオトラックを選択します。
4. プロジェクトウィンドウで、オーディオトラックを選択します。
5. オーディオトラックの**インスペクター**で、「**アウトプットのルーティング (Output Routing)**」ポップアップメニューを開き、Side-Chain 入力として Retrologue を選択します。
6. 「**オシレーターミックス (Oscillator Mix)**」セクションの Retrologue パネルで、「**入力レベル (Input Level)**」コントロールを調節します。
7. 必要に応じて、オシレーター **OSC 1**、**OSC 2**、**OSC 3** を無効にします。
8. 以下のいずれかの操作を行ないます。
 - インストゥルメントトラックで、MIDI イベントを作成し、左右ロケーターでサイクルを設定して、サイクルモードをアクティブにします。
 - MIDI キーボードでノートを演奏します。

補足

この操作を行なうには、MIDI キーボードをインストールして設定しておく必要があります。

結果

ノートを演奏すると、Retrologue を介してドラムループが再生されます。

手順終了後の項目

Retrologue を使用して、ドラムループのサウンドを変更します。以下は手順の例です。

- 「Synth」ページのフィルターやディストーションの設定を使用します。
- 入力信号をモジュレーションします。この手順を実行するには、「モジュレーションマトリックス (Modulation Matrix)」 > 「保存先 (Destination)」 > 「オシレーター (Oscillator)」 > 「オーディオ入力 (Audio Input)」を選択します。
- 「Arp」ページでリズムカルモジュレーションを設定します。
- 「FX」ページのエフェクトを使用します (Resonator など)。

補足

Retrologue とそのパラメーターの詳細については、別冊のマニュアル Retrologue を参照してください。

VST プラグインのインストールと管理

Cubase は VST 2 および VST 3 プラグイン規格をサポートしており、これらの形式に適合するエフェクトおよびインストゥルメントをインストールできます。

補足

Cubase がサポートするのは 64 ビットのプラグインのみです。

プラグインは、Cubase に特別な機能を追加するソフトウェアです。Cubase で使用されるオーディオエフェクトおよびインストゥルメントは VST プラグインです。

VST エフェクトまたは VST インストゥルメントのプラグインには通常、専用のインストーラーがあります。新しいプラグインをインストールする際には、マニュアルや「read me」ファイルを参照してください。

新しくインストールしたプラグインをスキャンするか、Cubase を再起動すると、追加したプラグインが VST エフェクトまたは VST インストゥルメントのセレクターにそれぞれ表示されるようになります。

Cubase には、数々のエフェクトプラグインが付属しています。エフェクトやそのパラメーターの詳細については、『プラグインリファレンス』を参照してください。

プラグインとコレクション

VST プラグインマネージャーには、コンピューターにインストールされている VST エフェクトと VST インストゥルメントが表示されます。

Cubase では、プラグインはコレクションにまとめられます。一度にアクティブにできるコレクションは 1 つだけです。アクティブなコレクションに含まれるプラグインは、プログラムのさまざまな場所のセレクターに表示されます。

Cubase を起動すると、見つかったプラグインはすべて「**デフォルト (Default)**」コレクションに自動的に配置されます。これはデフォルトでアクティブなプラグインのコレクションです。

「**デフォルト (Default)**」コレクションは、Cubase を起動または再スキャンを実行する度に毎回作成されます。

一方で、独自の VST エフェクトまたは VST インストゥルメントのコレクションを追加できます。これはたとえば、特定のプロジェクトで使用する特定のプラグインだけ表示する必要があるときなどに利用できます。このコレクションをオンにすると、このコレクションのすべての VST エフェクトおよび VST インストゥルメントが VST エフェクトまたは VST インストゥルメントのセレクターに表示されます。

補足

Cubase が、インストールされた VST エフェクトまたは VST インストゥルメントを読み込めない場合、これらは「**VST エフェクト (VST Effects)**」タブまたは「**VST インストゥルメント (VST Instruments)**」タブには表示されず、すべてのコレクションにおいてグレー表示になります。この場合は、プラグインがコピー保護されていないかを確認してください。

関連リンク

[VST プラグインマネージャーウィンドウ \(694 ページ\)](#)

[プラグインのコレクションを新規に追加する \(697 ページ\)](#)

VST プラグインマネージャーウィンドウ

「VST プラグインマネージャー (VST Plug-in Manager)」ウィンドウでは、VST エフェクトと VST インストゥルメントを管理できます。

- 「VST プラグインマネージャー (VST Plug-in Manager)」ウィンドウを開くには、「スタジオ (Studio)」 > 「VST プラグインマネージャー (VST Plug-in Manager)」を選択します。

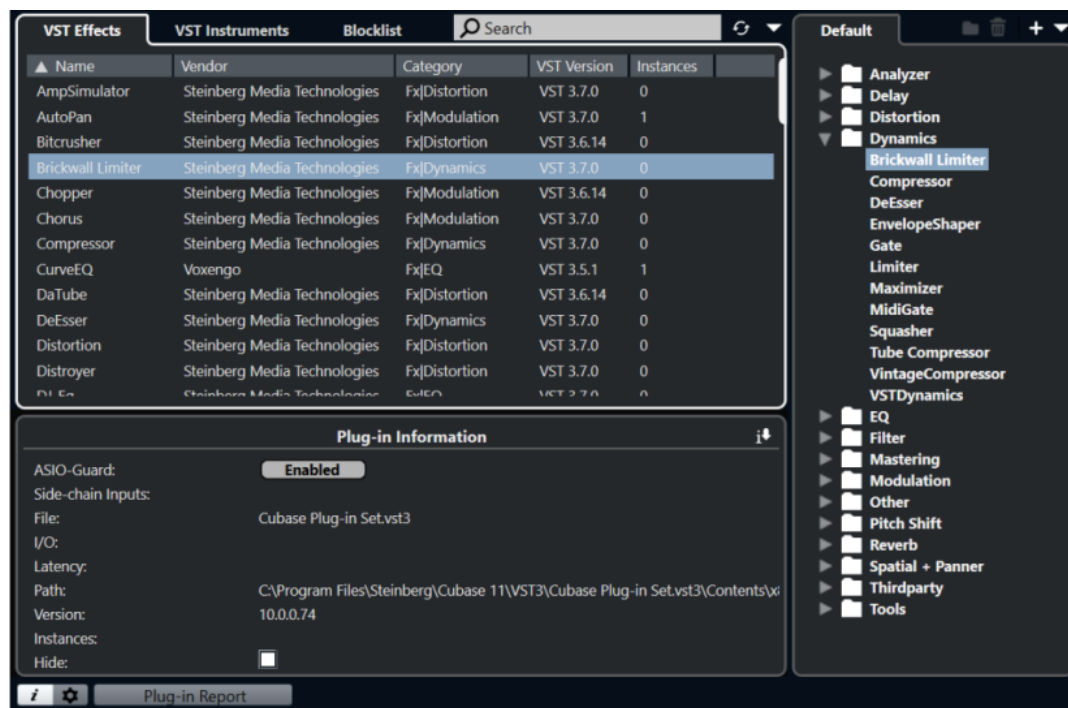

「VST プラグインマネージャー (VST Plug-in Manager)」には、以下のセクションがあります。

VST エフェクト (VST Effects)

Cubase に読み込まれたすべての VST エフェクトのリストが表示されます。リストの属性タイトル (各属性の見出し) をクリックすると、項目がその属性値の順に並び替えられます (ソート機能)。タイトルをもう一度クリックすると、逆の順序に並び替えられます。

VST インストゥルメント (VST Instruments)

Cubase に読み込まれたすべての VST インストゥルメントのリストが表示されます。リストの属性タイトル (各属性の見出し) をクリックすると、項目がその属性値の順に並び替えられます (ソート機能)。タイトルをもう一度クリックすると、逆の順序に並び替えられます。

ブロックリスト (Blocklist)

システムにインストールされていても Cubase には読み込まない VST エフェクトおよび VST インストゥルメントを一覧表示します。これらは安定性の問題や、プログラムのクラッシュの原因となる可能性があります。

ツールバー

「VST プラグインマネージャー (VST Plug-in Manager)」の機能のためのツールとショートカットを表示します。

アクティブなコレクション

アクティブなコレクションを表示します。アクティブなコレクションのプラグインは、VST エフェクトおよび VST インストゥルメントのセレクトターに表示されます。

VST プラグイン情報を表示 (Show VST Plug-in Information)

選択したプラグインに関する情報が表示されます。

VST 2 プラグインパスの設定 (VST Plug-in Path Settings)

選択した VST 2 プラグインのパスを表示します。

プラグインレポート (Plug-in Report)

「**プラグインレポートを保存 (Save Plug-in Report)**」ウィンドウが開き、システムとプラグインに関する情報を含むテキストファイルを保存できます。これは、たとえばトラブルシューティングなどに便利です。

関連リンク

[プラグインとコレクション \(693 ページ\)](#)

[「オーディオシステム \(Audio System\)」 ページ \(18 ページ\)](#)

[「VST プラグインマネージャー \(VST Plug-in Manager\)」 ウィンドウのツールバー \(695 ページ\)](#)

[VST 2 プラグインパスの設定 \(696 ページ\)](#)

[プラグインを非表示にする \(698 ページ\)](#)

[ブロックリストのプラグインを再アクティベートする \(698 ページ\)](#)

「VST プラグインマネージャー (VST Plug-in Manager)」 ウィンドウのツールバー

「VST プラグインマネージャー (VST Plug-in Manager)」の機能のためのツールとショートカットを表示します。

- 「VST プラグインマネージャー (VST Plug-in Manager)」ウィンドウを開くには、「スタジオ (Studio)」 > 「VST プラグインマネージャー (VST Plug-in Manager)」を選択します。

検索フィールド

「VST エフェクト (VST Effects)」タブまたは「VST インストゥルメント (VST Instruments)」タブの特定のプラグインを、名前を入力することで検索できます。

すべてのプラグインフォルダーを再スキャン (Rescan All)

プラグインリストを再スキャンします。

表示オプション (Display Options)



どのプラグインを表示するかを選択できます。

- 「**すべてのプラグインを表示 (Show All Plug-ins)**」は、読み込まれたすべてのプラグインを表示します。
- 「**アクティブなコレクションに含まれるプラグインを隠す (Hide Plug-ins That Are in Active Collection)**」は、アクティブなコレクションに含まれるすべてのプラグインを非表示にします。
- 「**64 Bit Float 処理に対応したプラグインを表示 (Show Plug-ins That Support 64-Bit Float Processing)**」は、64 bit float 処理に対応した VST 3 プラグインをすべて表示します。

新規フォルダー (New Folder)



現在のコレクションに新しいフォルダーを作成します。

削除 (Delete)



現在のコレクションから選択した項目を削除します。

新規コレクション (New Collection)



新規コレクションを作成します。

- 「空白 (Empty)」は、空白のコレクションを新規作成します。
- 「すべてのプラグインを追加 (Add All Plug-ins)」は、VST エフェクトまたは VST インストゥルメントのいずれかのすべてを含む新規コレクションを作成します。
- 「現在のコレクションをコピー (Copy Current Collection)」は、現在のコレクションの内容を含む新規コレクションを作成します。

プラグインのコレクションとオプション (Plug-in Collections and Options)



- 「デフォルト (Default)」は、デフォルトのコレクションをオンにします。
- 「新規コレクション (New Collection)」は、新規コレクションを作成できます。
- 「すべてのコレクションから使用不可なプラグインを削除 (Remove Unavailable Plug-ins from All Collections)」は、ユーザーが作成したすべてのコレクションから使用不可なプラグインを削除します。
- 「カテゴリー順に並べ替え (Sort By Category)」は、コレクションをカテゴリー順に並べ替えます。

補足

このオプションは、「デフォルト (Default)」のコレクションに対してのみ使用できません。

- 「メーカー順に並べ替え (Sort By Vendor)」は、コレクションをメーカー順に並べ替えます。

補足

このオプションは、「デフォルト (Default)」のコレクションに対してのみ使用できません。

VST 2 プラグインパスの設定

選択した VST 2 プラグインパスに関する情報が表示されます。

- 「VST 2 プラグインパスの設定 (VST 2 Plug-in Path Settings)」を開くには、「スタジオ (Studio)」> 「VST プラグインマネージャー (VST Plug-in Manager)」を選択して、「VST 2 プラグインパスの設定 (VST 2 Plug-in Path Settings)」をクリックします。

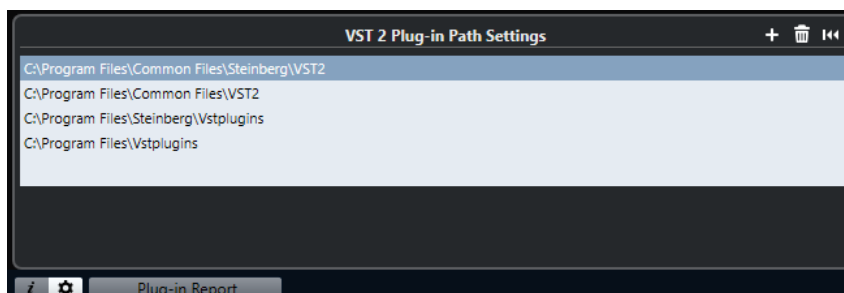

VST 2 プラグインパスのリスト

すべての VST 2 プラグインパスを表示します。

パスを追加 (Add Path)

VST 2 プラグインパスを新規に追加できます。

パスを削除 (Delete Path)

選択した VST 2 プラグインパスを削除します。

リセット (Reset)

リストをデフォルトにリセットします。

プラグインのコレクションを新規に追加する

VST エフェクトまたは VST インストゥルメントのコレクションを新規に追加できます。

前提条件

コンピューターにエフェクトプラグインをいくつかインストールしておきます。これらのプラグインは、「VST プラグインマネージャー (VST Plug-in Manager)」の「VST エフェクト (VST Effects)」タブおよび「VST インストゥルメント (VST Instruments)」タブに一覧表示されます。

手順

1. 「VST プラグインマネージャー (VST Plug-in Manager)」ツールバーで「新規コレクション (New Collection)」をクリックして、オプションをどれか 1 つ選択します。

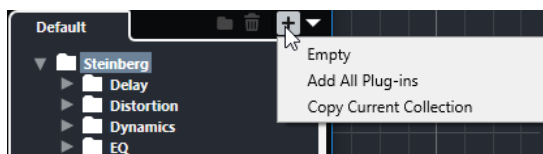

2. 「新規コレクション (New Collection)」ダイアログで、新規コレクションの名前を入力して「OK」をクリックします。
3. 必要に応じて、「新規フォルダー (New Folder)」をクリックします。
プラグインをこれらのフォルダーに移動して、たとえばカテゴリ別に整理などができるようになります。
4. 新しいフォルダーの名前を入力して、「OK」をクリックします。
5. 「VST エフェクト (VST Effects)」タブまたは「VST インストゥルメント (VST Instruments)」タブで、コレクションに追加するプラグインを選択して、新規コレクションにドラッグします。
フォルダーを作成した場合は、プラグインをそこにドラッグできます。

結果

新規コレクションが保存されます。コレクションを選択すると、その中のプラグインがプラグインセレクターに表示されます。

手順終了後の項目

プラグインをコレクションから削除するには、削除するプラグインを選択して「削除 (Remove)」をクリックします。

関連リンク

[プラグインとコレクション \(693 ページ\)](#)

[VST プラグインマネージャーウィンドウ \(694 ページ\)](#)

プラグインを非表示にする

プラグインをすべてのコレクションで非表示にできます。これは、Cubase で使用しないプラグインがコンピューターにインストールされている場合に利用できます。

手順

1. 「スタジオ (Studio)」 > 「VST プラグインマネージャー (VST Plug-in Manager)」を選択します。
2. 「VST エフェクト (VST Effects)」タブまたは「VST インストゥルメント (VST Instruments)」タブで、ビューで非表示にするプラグインを選択します。
3. 「VST プラグイン情報を表示 (Show VST Plug-in Information)」をクリックすると、選択したプラグインの情報が表示されます。
4. 「非表示 (Hide)」をオンにします。

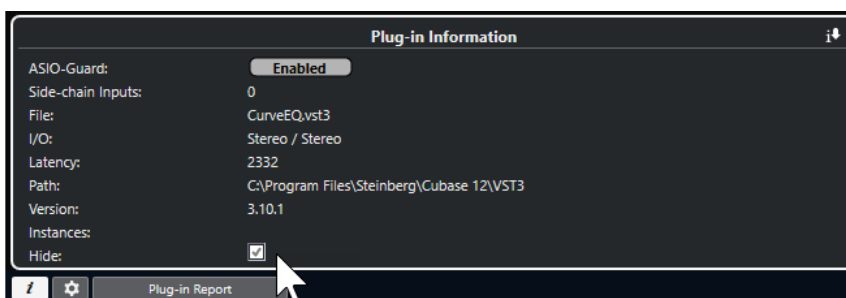

結果

選択したプラグインがビューで非表示になります。

関連リンク

[ASIO-Guard \(1125 ページ\)](#)

ブロックリストのプラグインを再アクティベートする

ブロックリストに入った 64 ビットのプラグインを再アクティベートできます。

手順

1. 「ブロックリスト (Blocklist)」タブで、再アクティベートするプラグインを選択します。

補足

32 ビットのプラグインはサポートされていないため、再アクティベートはできません。

2. 「再アクティベート (Reactivate)」をクリックします。

結果

Cubase がプラグインの再スキャンを行ない、プラグインがブロックリストから削除されます。

手順終了後の項目

プラグインをブロックリストに戻す場合は、「VST 2 プラグインパスの設定 (VST 2 Plug-in Path Settings)」で「すべてのプラグインフォルダーを再スキャン (Rescan All)」をクリックして、Cubase を再起動します。

関連リンク

[VST プラグインマネージャーウィンドウ \(694 ページ\)](#)

トラッククイックコントロール

Cubase では、8つの異なるトラックパラメーターまたは設定を、素早くアクセスできるように**トラッククイックコントロール**として設定できます。

トラッククイックコントロールは、以下のトラックタイプに使用できます。

- オーディオ
- MIDI
- インストゥルメント
- サンプラー
- FX チャンネル
- グループチャンネル

作成時に VST インストゥルメントを割り当てた (つまりラックインストゥルメントを読み込んで作成した) インストゥルメントトラックや MIDI トラックの場合、**トラッククイックコントロール**は VST インストゥルメントの**クイックコントロール**に自動的に割り当てられます。

サンプラートラックの場合、**トラッククイックコントロール**は**サンプラーコントロール**のサウンドパラメーターに自動的に割り当てられます。

補足

デフォルトの割り当ては、別のトラックパラメーターを割り当てるか、プリセットを読み込むことで変更できます。

クイックコントロールへのパラメーターの割り当ては、**インスペクター**または **MixConsole** で行ないます。

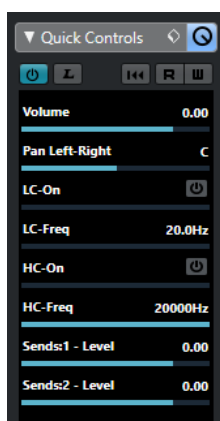

インスペクターの「クイックコントロール (Quick Controls)」セクション



MixConsoleの「トラッククイックコントロール (Track Quick Controls)」ラック

クイックコントロールの割り当てはプロジェクトと共に保存されます。

トラッククイックコントロールを外部リモートコントロール機器に割り当てることができます。そのためには、トラッククイックコントロールとリモートコントローラーを接続する必要があります。

「クイックコントロール (Quick Controls)」セクションの「オートメーション読込/オートメーション書込」ボタン (「R」と「W」) により、このセクションパラメーター設定をオートメーション化できます。

関連リンク

[トラックプリセット \(Track Presets\) \(185 ページ\)](#)

[オートメーション \(664 ページ\)](#)

[チャンネルラックセレクター \(368 ページ\)](#)

パラメーターの割り当て

トラック、エフェクト、インストゥルメントのパラメーターをクイックコントロールに割り当てることができます。

パラメーターの割り当てには、インスペクターか MixConsole を使用できます。パラメーターは手動で割り当てるか、QC 学習モードを使用するか、割り当てプリセットを読み込んでもかまいません。

関連リンク

[トラックパラメーターをクイックコントロールに割り当てる \(700 ページ\)](#)

[エフェクトパラメーターをクイックコントロールに割り当てる \(701 ページ\)](#)

[QC 学習モードを使用する \(702 ページ\)](#)

[MixConsole でトラッククイックコントロールを追加する \(395 ページ\)](#)

[インストゥルメントパラメーターの割り当てをデフォルトに戻す \(702 ページ\)](#)

[パラメーターの割り当てを削除する \(702 ページ\)](#)

[トラッククイックコントロールの割り当てをプリセットとして読み込む \(703 ページ\)](#)

トラックパラメーターをクイックコントロールに割り当てる

トラックパラメーターを手動で割り当てることができます。

補足

作成時に VST インストゥルメントを割り当てたインストゥルメントトラックや MIDI トラックの場合、そのインストゥルメントのメインパラメーターが、インスペクターの「クイックコントロール (Quick Controls)」セクションのスロットに自動的に割り当てられます。

手順

1. トラックのインスペクターで、「クイックコントロール (Quick Controls)」セクションを開きます。

2. 最初のスロットをクリックし、そのトラックのすべてのパラメーターが表示されたセクターを開きます。
3. 最初のクイックコントロールに割り当てるパラメーターを選択します。
パラメーターの名前と、その値がスロットに表示されます。スライダーをドラッグして、値を変更できます。

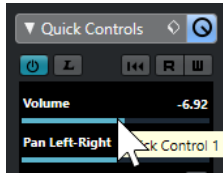

4. トラックパラメーターを割り当てるすべてのスロットに対し、この手順を繰り返します。
-

結果

これで、インスペクターの「クイックコントロール (Quick Controls)」セクションまたは MixConsole の「トラッククイックコントロール (Track Quick Controls)」トラックからトラックパラメーターをコントロールできるようになります。

手順終了後の項目

クイックコントロールの名前をダブルクリックして新しい名前を入力すれば、名前を変更できます。これは、パラメーター名が長すぎる場合などに便利です。

エフェクトパラメーターをクイックコントロールに割り当てる

エフェクトパラメーターを、プラグインパネルからクイックコントロールスロットに割り当てることができます。

補足

これは、この機能に対応している VST 3 プラグインのみで使用できます。

手順

- エフェクトプラグインパネルで、パラメーターを右クリックします。
 - パラメーターを次の空スロットに割り当てるには、「クイックコントロールに "x" を追加 (Add "x" to Quick Controls)」("x" はパラメーター名) を選択します。
 - パラメーターを特定のスロットに割り当てるには、「クイックコントロールスロットに "x" を追加 (Add "x" to Quick Controls Slot)」("x" はパラメーター名) を選択し、サブメニューからスロットを選択します。
-

結果

これで、インスペクターの「クイックコントロール (Quick Controls)」セクションまたは MixConsole の「トラッククイックコントロール (Track Quick Controls)」トラックからエフェクトパラメーターをコントロールできるようになります。

QC 学習モードを使用する

QC 学習モードを使用すると、コントロールを動かしてパラメーターを割り当てることができます。これは、オートメーション化可能なすべてのコントロールに適用されます。

手順

1. トラックのインスペクターで、「クイックコントロール (Quick Controls)」セクションを開きます。
 2. 「QC 学習モード (QC Learn Mode)」をオンにします。
 3. パラメーターを割り当てるスロットを選択します。
 4. コントロールを動かします。
-

結果

対応するコントロールにトラックパラメーターが割り当てられます。

関連リンク

[オートメーション化可能なパラメーターのコントロール \(704 ページ\)](#)

インストゥルメントパラメーターの割り当てをデフォルトに戻す

割り当てられたパラメーターを変更してしまった場合や、MIDI トラックを VST インストゥルメントに手動でルーティングした場合は、デフォルトの割り当て設定に戻すことができます。

手順

1. インストゥルメントまたは MIDI トラックのインスペクターで、「クイックコントロール (Quick Controls)」セクションを開きます。
 2. 「プラグインから既定の QC を取得 (Get Default QCs from Plug-in)」をクリックします。
-

結果

インストゥルメントパラメーターの割り当てがデフォルトに戻ります。

パラメーターの割り当てを削除する

クイックコントロールのパラメーターの割り当ては、個々に削除することも、クイックコントロール全体で同時に削除することもできます。

手順

- 以下のいずれかの操作を行ないます。
 - スロットからパラメーターを削除するには、対応するスロットをクリックしてポップアップメニューから「パラメーターなし (No parameter)」を選択します。

補足

パラメーター名をダブルクリックして **[Delete]** または **[Backspace]** を押し、**[Return]** で確定することもできます。

- すべてのスロットからクイックコントロールの割り当てを削除するには、「すべての QC 割り当てを削除 (Remove All QC Assignments)」をクリックします。

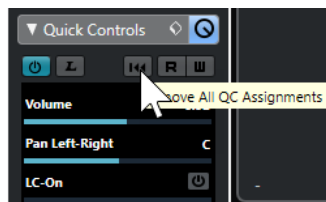

トラッククイックコントロールの割り当てをプリセットとして保存

クイックコントロールの割り当てをプリセットとして保存できます。

前提条件

トラックパラメーターをクイックコントロールに割り当てておきます。

手順

1. トラックのインスペクターで、「クイックコントロール (Quick Controls)」セクションを開きます。
2. 「プリセットの管理 (Preset Management)」をクリックします。
3. 「プリセットを保存 (Save Preset)」をクリックします。
4. 「プリセット名を入力 (Type in Preset Name)」ダイアログに名前を入力します。
5. 「OK」をクリックします。

結果

クイックコントロールの割り当てがプリセットとして保存されます。

関連リンク

[トラックパラメーターをクイックコントロールに割り当てる \(700 ページ\)](#)

トラッククイックコントロールの割り当てをプリセットとして読み込む

クイックコントロールの割り当てのプリセットを読み込むことができます。

手順

1. トラックのインスペクターで、「クイックコントロール (Quick Controls)」セクションを開きます。
2. 「プリセットの管理 (Preset Management)」をクリックします。
3. メニュー上部のリストからいずれかのプリセットを選択します。

結果

プリセットが読み込まれ、チャンネルパラメーターにアクセスできるようになります。

オートメーション化可能なパラメーターのコントロール

クイックコントロールではオートメーション化可能なすべてのパラメーターをコントロールできます。これにより、クイックコントロールを使用して他のトラックのパラメーターをコントロールできます。

重要

他のトラックのパラメーターを誤って修正してしまう恐れもあるので、この機能の使用には十分注意してください。

手順

1. 新規の空のオーディオトラックを作成し、その「クイックコントロール (Quick Controls)」セクションを開きます。
2. **[Ctrl]/[command]** を押しながらクイックコントロールの最初のスロットをクリックします。セクターには、オートメーション化可能なすべてのパラメーターが表示されます。
3. 「VST Mixer」フォルダーを開きます。セクターには、プロジェクトの **MixConsole** で使用できるすべてのチャンネルが表示されます。

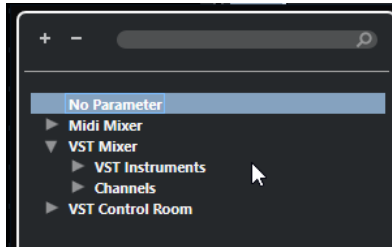

4. 1つのチャンネルの1つのパラメーターをクイックコントロール 1 に割り当て、同様に他のチャンネルのパラメーターをクイックコントロール 2 以降にそれぞれ割り当てます。

結果

「クイックコントロール (Quick Controls)」セクションを使用して、他のトラックのオートメーション化可能なパラメーターをコントロールできます。

重要

他のトラックのオートメーション化可能なパラメーターに対するクイックコントロールの割り当てを、トラックプリセットとして保存することはできません。

オートメーション化されたクイックコントロールの割り当てを表示する

1つのトラックに対してオートメーション化されているクイックコントロールのすべての割り当てを表示できます。

手順

1. オートメーション化されているクイックコントロールの割り当てを表示するトラックをクリックします。
2. トラックのインスペクターで、「クイックコントロール (Quick Controls)」セクションを開きます。
3. 「プリセットの管理 (Preset Management)」  をクリックします。

4. 「自動 QC 割り当てを表示 (Show Automated QC Assignments)」を選択します。

結果

選択したトラックについて、オートメーション化されたクイックコントロールパラメーターのオートメーショントラックが開きます。

補足

- クイックコントロールパラメーターとして「ボリューム (Volume)」が割り当てられている場合は、実際にオートメーション化されているかどうかにかかわらず、常にオートメーション化されているものとして表示されます。
 - オートメーション化されたクイックコントロールの割り当ては、MixConsole の「トラッククイックコントロール (Track Quick Controls)」ラックでも表示できます。
-

MIDI Remote

MIDI Remote を使用すると、Cubase にサードパーティー製 MIDI コントローラーを統合して使用できます。

MIDI Remote の概念は、特定の MIDI コントローラー専用のスクリプトに基づいています。これらのスクリプトは特定の MIDI コントローラーと Cubase の間の接続を確立するもので、各パラメーターに対するファクトリーマッピングが含まれています。

スクリプトのある MIDI コントローラーのレイアウトと機能は、**プロジェクト**ウィンドウの下ゾーンにある「**MIDI Remote**」タブに表示されます。MIDI コントローラーのスクリプトがあれば、コントローラーを接続するだけで演奏を始められます。

Cubase には複数の MIDI コントローラースクリプトが付属しています。お使いの MIDI コントローラーに使用できるスクリプトがない場合は、スクリプトを作成することをおすすめします。

MIDI コントロールサーフェスのエディターを使用すると、独自のスクリプトを簡単に作成できます。これにより、MIDI コントローラーのレイアウトとコントロール要素の順序を記述したサーフェスを作成できます。

プログラミングのスキルがあり、さらに詳細なスクリプトを記述したい方は、**MIDI Remote API** を使用して専用 MIDI コントローラーのスクリプトを作成することもできます。

関連リンク

[サポートされている MIDI コントローラーを MIDI リモートで使用する \(711 ページ\)](#)

[「MIDI Remote」タブ \(706 ページ\)](#)

[MIDI Remote の情報ライン \(707 ページ\)](#)

[「一般リモートデバイス \(Generic Remote\)」ページ \(レガシー\) \(751 ページ\)](#)

[MIDI Remote API \(737 ページ\)](#)

[MIDI Remote マッピングアシスタント \(723 ページ\)](#)

[MIDI Remote マッピングアシスタントでフォーカスクイックコントロールを設定する \(729 ページ\)](#)

「MIDI Remote」タブ

プロジェクトウィンドウの下ゾーンにある「**MIDI Remote**」タブでは、MIDI コントローラー用のスクリプトを読み込むことができます。ここでは、コントローラーのレイアウトと Cubase のパラメーターへのコントロールのマッピングが表示されます。接続されている MIDI コントローラーで行なったすべての操作が「**MIDI Remote**」タブに表示されます。

補足

「**MIDI Remote**」タブに表示されているサーフェスの目的は、Cubase の機能を接続されている MIDI コントローラーにマッピングすることです。マッピング後は、Cubase のこれらの機能を MIDI コントローラーで操作できるようになります。

- 「**MIDI Remote**」タブを開くには、**プロジェクト**ウィンドウの下ゾーンにある「**MIDI Remote**」タブをクリックします。



プロジェクトウィンドウの下ゾーンにある「MIDI Remote」タブ

次の要素を使用できます。

1 情報ライン

MIDI Remote の情報ラインです。

2 MIDI コントロールサーフェス

Cubase のどの機能が MIDI コントローラーのどのコントロールにマッピングされているかが表示されます。複数の MIDI コントローラーを同時に使用できます。サポートされているすべての MIDI コントローラーがオーバービューに表示されます。

関連リンク

[MIDI Remote の情報ライン \(707 ページ\)](#)

[MIDI Remote マッピングアシスタント \(723 ページ\)](#)

[下ゾーンに MIDI Remote を開く \(67 ページ\)](#)

MIDI Remote の情報ライン

MIDI Remote の情報ラインには、現在の MIDI コントローラーと最近使用したコントロールに関する情報が表示されます。

- 情報ラインの要素の表示/非表示を切り替えるには、情報ラインを右クリックして要素をオンまたはオフにします。

MIDI コントローラーオーバービュー

MIDI コントローラーオーバービューへ移動 ([Go to MIDI Controllers Overview](#))



クリックすると、接続されているすべての対応 MIDI コントローラーのオーバービューが表示されます。特定のコントローラーのサーフェスに戻るには、そのコントローラーをクリックします。

MIDI コントローラー

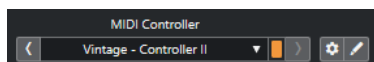

前のコントローラーに移動 (Go to Previous Controller)



複数の MIDI コントローラーを接続している場合、前の MIDI コントローラーに移動します。

MIDI コントローラー (MIDI Controller)

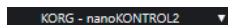

プロジェクトウィンドウの下ゾーンにある「MIDI Remote」タブに、現在表示されている MIDI コントローラーの名前が表示されます。

他のコントローラーから入力される MIDI データ (Incoming MIDI Data from Other Controller)



複数の MIDI コントローラーを接続している場合、現在接続されていないコントローラーの状況が表示されます。

次のコントローラーに移動 (Go to Next Controller)



複数の MIDI コントローラーを接続している場合、次の MIDI コントローラーに移動します。

MIDI Remote マネージャーを開く (Open MIDI Remote Manager)



接続されている MIDI コントローラーとインストールされているスクリプトの情報が表示された MIDI Remote マネージャーを開きます。

MIDI コントロールサーフェスを編集 (Edit MIDI Controller Surface)



補足

MIDI コントロールサーフェスのエディターで、選択した MIDI コントローラーのスクリプトを作成した場合のみ使用できます。

MIDI コントローラーのレイアウトに対応するサーフェスの作成と編集を行なえる MIDI コントロールサーフェスのエディターを開きます。このサーフェスを使用して、Cubase の機能を MIDI コントローラーのコントロールに割り当てることができます。

マッピングページ

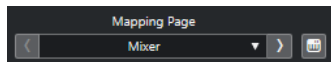

前のマッピングページに移動 (Go to Previous Mapping Page)



現在のコントローラーの前のマッピングページをアクティブにします。

マッピングページ (Mapping Page)

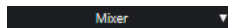

現在のコントローラーのマッピングページをアクティブにします。

次のマッピングページに移動 (Go to Next Mapping Page)



現在のコントローラーの次のマッピングページをアクティブにします。

マッピングアシスタントを開く (Open Mapping Assistant)



MIDI Remote マッピングアシスタントを開きます。

クイックコントロールフォーカス



クイックコントロールフォーカス (Quick Control Focus)

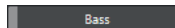

クイックコントロールフォーカスが設定されている項目の名前、つまりトラック名またはプラグイン名が表示されます。

フォーカスクイックコントロールのロック状態: ロック/ロック解除 (Focus Quick Controls Lock State: Locked/Unlocked)



クイックコントロールのフォーカスをロックできます。

フォーカスクイックコントロールインジケータ (Focus Quick Controls Indicator)



どのクイックコントロールにフォーカスが設定されているかが表示されます。

クイックコントロールフォーカス設定 (Quick Control Focus Setup)



「クイックコントロールフォーカス設定 (Quick Control Focus Setup)」 パネルを開きます。

ズームコントロール

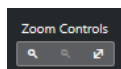

ズームイン (Zoom In)



下ゾーンの現在の MIDI コントロールサーフェスをズームインします。

ズームアウト (Zoom Out)



下ゾーンの現在の MIDI コントロールサーフェスをズームアウトします。

全体を表示/幅に合わせて表示 (Zoom Full/Zoom to Fit)



MIDI コントローラー全体が表示されるようにズームアウトします。

補足

[G] を押して現在の MIDI コントロールサーフェスをズームインし、**[H]** を押してズームアウトすることもできます。

最後に触ったコントロール

最後に触ったコントロール (Last Touched Control)

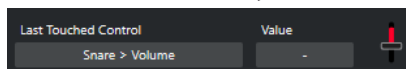

最後に触ったハードウェアコントロール、そのコントロールが割り当てられているホストパラメーター、およびその最後の値が表示されます。

最後にマウスカーソルを合わせたコントロール

最後にマウスカーソルを合わせたコントロール (Last Hovered Control)

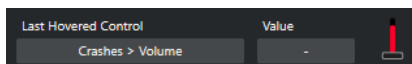

コントロールサーフェスで最後にマウスカーソルを合わせたコントロール、そのコントロールが割り当てられているホストパラメーター、およびその最後の値が表示されます。

スクリプトツール

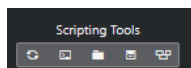

スクリプトを再読み込み (Reload Scripts)



スクリプトを再度読み込みます。

MIDI Remote スクリプトコンソールを開く (Open MIDI Remote Script Console)



スクリプトメッセージを表示した状態で **MIDI Remote スクリプトコンソール**を開きます。

スクリプトフォルダーを開く (Open Script Folder)



スクリプトフォルダーの場所を開きます。

MIDI Remote API を開く - プログラマーズガイド (Open MIDI Remote API - Programmer's Guide)



MIDI Remote API のプログラマーズガイドを開きます。MIDI Remote API を使用すると、MIDI コントローラーの独自のスクリプトを作成できます。

サーフェス要素の枠線を表示 (Show Surface Element Rectangles)



スクリプトの作成中にサーフェス要素のサイズと位置を表す枠線を表示します。

別のウィンドウで開く

別のウィンドウで開く (Open in Separate Window)



「MIDI Remote」 タブを別のウィンドウで開きます。

情報ラインを設定

情報ラインを設定 (Set up Info Line)



ポップアップメニューが開き、どの情報ライン項目を表示するかを設定できます。

関連リンク

[MIDI Remote API \(737 ページ\)](#)

[MIDI Remote マネージャーウィンドウ \(731 ページ\)](#)

[「クイックコントロールフォーカス設定 \(Quick Control Focus Setup\)」 パネル \(730 ページ\)](#)

サポートされている MIDI コントローラーを MIDI リモートで使用する

サポートされている MIDI コントローラー、つまりスクリプトを持つコントローラーのレイアウトと機能は、プロジェクトウィンドウの下ゾーンにある「**MIDI Remote**」タブに表示されます。

前提条件

以前に旧バージョンの Cubase を使用しており、一般リモートデバイス、トラッククイックコントロール、または VST クイックコントロールを使用して MIDI コントローラーをすでに設定している場合は、「スタジオ設定 (Studio Setup)」ダイアログの「MIDI ポートの設定 (MIDI Port Setup)」ページを開き、対応する MIDI ポートを「未接続 (Not Connected)」に設定しておきます。こうしておけば、接続時に MIDI Remote 機能がこれらの MIDI コントローラーを自動的に検出する際に、二重マッピングが発生しません。

補足

サポートされている MIDI コントローラーの中には、Cubase で使用するために追加の設定が必要なものがあります。必要な情報が含まれているドキュメントを開くには、「MIDI Remote」タブを開き、MIDI コントローラーサーフェスの右上隅にある「設定情報を開く (Open Setup Information)」 をクリックします。

手順

1. MIDI コントローラーをコンピューターに接続します。
2. プロジェクトウィンドウの下ゾーンで、「MIDI Remote」をクリックします。
3. サポートされている MIDI コントローラーを複数接続している場合は、MIDI コントローラーオーバービューで使用するコントロールサーフェスをクリックします。

結果

「MIDI Remote」タブに、接続した MIDI コントローラーのレイアウトと機能が表示されます。ここでは、Cubase のどの機能が MIDI コントローラーのどのコントロールにマッピングされているかも確認できます。

関連リンク

[「MIDI ポートの設定 \(MIDI Port Setup\)」ページ \(26 ページ\)](#)

[MIDI Remote \(706 ページ\)](#)

[VST クイックコントロール \(749 ページ\)](#)

[トラッククイックコントロール \(748 ページ\)](#)

その他の MIDI コントローラーと MIDI Remote

スクリプトが用意されていない MIDI コントローラーを使用することもできます。そのためには、カスタムコントロールサーフェスを作成する必要があります。

Cubase には、独自のコントロールサーフェスを簡単に作成する方法があります。これには以下の手順が含まれます。

- 「MIDI コントロールサーフェスを追加 (Add MIDI Controller Surface)」ダイアログで MIDI コントロールサーフェスを追加する。
- MIDI コントロールサーフェスのエディターで MIDI コントロールサーフェスを編集する。
- MIDI Remote マッピングアシスタントで Cubase の機能にコントロールをマッピングする。

MIDI Remote API を使用し、スクリプトを記述してコントロールサーフェスを作成することもできます。

関連リンク

[MIDI コントロールサーフェスの追加 \(712 ページ\)](#)

[MIDI コントロールサーフェスの編集 \(713 ページ\)](#)

[MIDI コントロールサーフェスのエディター \(718 ページ\)](#)

[MIDI コントローラーのコントロールを Cubase の機能にマッピングする \(714 ページ\)](#)

[MIDI Remote マッピングアシスタント \(723 ページ\)](#)

[MIDI Remote API \(737 ページ\)](#)

MIDI コントロールサーフェスの追加

まだサポートされていないためにスクリプトがない MIDI コントローラーを使用する場合は、まずその MIDI コントローラー用の新しい MIDI コントロールサーフェスを追加する必要があります。

前提条件

以前に旧バージョンの Cubase を使用しており、**一般リモートデバイス**、**トラッククイックコントロール**、または **VST クイックコントロール** を使用して MIDI コントローラーをすでに設定している場合は、「**スタジオ設定 (Studio Setup)**」ダイアログの「**MIDI ポートの設定 (MIDI Port Setup)**」ページを開き、対応する MIDI ポートを「**未接続 (Not Connected)**」に設定しておきます。こうしておけば、接続時に **MIDI Remote** 機能がこれらの MIDI コントローラーを自動的に検出する際に、二重マッピングが発生しません。

手順

1. **MIDI Remote** の情報ラインで「**MIDI コントローラーオーバービューへ移動 (Go to MIDI Controllers Overview)**」をクリックします。
2. オーバービューで、「**MIDI コントロールサーフェスを追加 (Add MIDI Controller Surface)**」をクリックします。



3. 「**MIDI コントロールサーフェスを追加 (Add MIDI Controller Surface)**」ダイアログで必要な情報を入力し、MIDI コントローラーの MIDI ポートを選択します。

補足

- このダイアログでは特殊文字は使用できません。
- 必ずお使いの MIDI コントローラーの正しい MIDI ポートを選択してください。そうしないと、サーフェススクリプトが期待どおりに動作しません。

4. 「**MIDI コントロールサーフェスを作成 (Create MIDI Controller Surface)**」をクリックします。

結果

プロジェクトウィンドウの下ゾーンに **MIDI コントロールサーフェスのエディター**が開きます。ここでコントロールサーフェスを編集できます。

関連リンク

[「MIDI コントロールサーフェスを追加 \(Add MIDI Controller Surface\)」ダイアログ \(716 ページ\)](#)

[MIDI コントロールサーフェスの編集 \(713 ページ\)](#)

[MIDI コントロールサーフェスのエディター \(718 ページ\)](#)

[MIDI Remote マッピングアシスタント \(723 ページ\)](#)

[使用していない MIDI コントローラー スクリプトの削除 \(735 ページ\)](#)

MIDI コントロールサーフェスの編集

プロジェクトウィンドウの下ゾーンの MIDI コントロールサーフェスのエディターで MIDI コントロールサーフェスを編集できます。

前提条件

「MIDI コントロールサーフェスを追加 (Add MIDI Controller Surface)」ダイアログを使用して新しいサーフェスを追加し、「MIDI コントロールサーフェスを作成 (Create MIDI Controller Surface)」をクリックして MIDI コントロールサーフェスのエディターを開いておきます。

手順

1. **MIDI コントロールサーフェスのエディター**で、メッセージボードの指示に従って MIDI コントローラーのレイアウトに対応するサーフェスを作成します。

MIDI コントローラーのハードウェアコントロールにタッチすると、Cubase は入力される MIDI メッセージを検出し、それらを **MIDI コントロールサーフェスのエディター**でコントロールに関連付けます。

2. 完了したら、以下のいずれかの操作を行ないます。
 - MIDI コントローラーのコントロールを Cubase の機能にマッピングするには、**MIDI コントロールサーフェスのエディター**の情報ラインで「**マッピングアシスタントを開く (Open Mapping Assistant)**」をクリックします。
 - **MIDI コントロールサーフェスのエディター**を閉じるには、「**MIDI コントロールサーフェスへ移動 (Go to MIDI Controller Surface)**」をクリックします。

結果

コントロールサーフェスが「**MIDI Remote**」タブに追加されます。

関連リンク

[MIDI コントロールサーフェスの追加 \(712 ページ\)](#)

[MIDI コントロールサーフェスのエディター \(718 ページ\)](#)

[「MIDI Remote」タブ \(706 ページ\)](#)

MIDI コントロールサーフェス スクリプトの読み込み

別のユーザーから MIDI コントロールサーフェス スクリプトを読み込むことができます。

前提条件

読み込む MIDI コントローラー スクリプトに対応するコントローラーを接続しておきます。

手順

1. 以下のいずれかの操作を行ないます。
 - 「**スタジオ (Studio)**」 > 「**MIDI Remote マネージャー (MIDI Remote Manager)**」を選択して **MIDI Remote マネージャー**を開きます。
 - 「**MIDI Remote**」タブの「**MIDI コントロールサーフェスを追加 (Add MIDI Controller Surface)**」をクリックして「**MIDI コントロールサーフェスを追加 (Add MIDI Controller Surface)**」ダイアログを開きます。
2. 情報ラインで「**スクリプトを読み込み (Import Script)**」をクリックします。
3. ファイルダイアログが開くので、.midiremote ファイルを選択して「**開く (Open)**」をクリックします。

.midiremote ファイルには、拡張子が .js または .json のスクリプトファイル、設定情報の .pdf ファイル、.sysex ファイル、マッピングが含まれています。

補足

他のユーザーとスクリプトを交換する場合は、.js ファイルや .json ファイルをコピーするだけでなく、必ず「スクリプトを読み込み (Import Script)」機能と「スクリプトを書き出し (Export Script)」機能を使用してください。そうしないと、その他のファイルや設定が含まれません。

結果

読み込んだスクリプトの MIDI コントローラーサーフェスがプロジェクトウィンドウの下ゾーンに開きます。

対応する MIDI コントローラーが接続されていない場合は、警告メッセージが表示されます。



関連リンク

[「MIDI コントロールサーフェスを追加 \(Add MIDI Controller Surface\)」ダイアログ \(716 ページ\)](#)

[MIDI Remote マネージャーウィンドウ \(731 ページ\)](#)

[「MIDI コントローラー設定 \(MIDI Controller Settings\)」ペイン \(722 ページ\)](#)



MIDI コントローラーのコントロールを Cubase の機能にマッピングする

MIDI コントローラーのコントロールを Cubase の機能にマッピングできます。

前提条件

MIDI コントローラーをコンピューターに接続し、そのコントロールサーフェスをプロジェクトウィンドウの下ゾーンの「MIDI Remote」タブに表示しておきます。

手順

- 以下のいずれかの操作を行ないます。
 - MIDI コントロールサーフェスのエディターの情報ラインで「マッピングアシスタントを開く (Open Mapping Assistant)」をクリックします。
 - 「MIDI Remote」タブの情報ラインで「マッピングアシスタントを開く (Open Mapping Assistant)」をクリックします。
 - プロジェクトウィンドウのツールバーで、「MIDI Remote マッピングアシスタントを開く (Open MIDI Remote Mapping Assistant)」をクリックします。
- 以下のいずれかの操作を行なって MIDI コントローラーのコントロールを選択します。
 - MIDI コントローラーのコントロールをタッチします。

- **MIDI Remote マッピングアシスタント**のコントロールサーフェスのコントロールをクリックします。

コントロールの名前が**マッピングアシスタント**に表示されます。

3. 以下のいずれかの操作を行なって Cubase の機能を選択します。

- **機能ブラウザー**から選択します。

補足

MIDI Remote マッピングアシスタントに**機能ブラウザー**が表示されていない場合は、「**機能ブラウザーを表示/隠す (Show/Hide Functions Browser)**」をオンにします。

- Cubase の機能を右クリックして、「**MIDI Remote マッピング用に選出 (Pick for MIDI Remote Mapping)**」を選択します。

機能の名前が**マッピングアシスタント**に表示されます。

4. 「**マッピングを適用 (Apply Mapping)**」をクリックします。

5. 上記の手順を繰り返して、Cubase の機能をハードウェアコントロールにさらにマッピングします。

結果

コントローラーのハードウェアコントロールが Cubase の機能にマッピングされます。

ヒント

マッピングをすばやく適用する場合は、以下の手順もお試しくください。

- MIDI コントローラーのコントロールを選択して**マッピングアシスタント**に表示させ、**機能ブラウザー**で Cubase の機能をダブルクリックしてマッピングします。
- Cubase の機能を選択して**マッピングアシスタント**に表示させ、**MIDI Remote マッピングアシスタント**のコントロールサーフェスでコントロールをダブルクリックしてマッピングします。

ヒント

MIDI Remote マッピングアシスタントの「**マッピング (Mappings)**」セクションで、マッピングの詳細を確認/編集できます。

関連リンク

[MIDI Remote マッピングアシスタント \(723 ページ\)](#)

[マッピング \(Mappings\) \(725 ページ\)](#)

MIDI コントロールサーフェスに変更を加える

MIDI コントロールサーフェスのエディターで作成したコントロールサーフェスに変更を加えることができます。

前提条件

MIDI コントロールサーフェスのエディターでコントロールサーフェスを作成しておきます。

補足

MIDI Remote API スクリプトを使用して作成したコントロールサーフェスと、ファクトリースクリプトのコントロールサーフェスは編集できません。

手順

1. **MIDI Remote** の情報ラインで「**MIDI コントローラー (MIDI Controller)**」ポップアップメニューを開き、編集するコントロールサーフェスを選択します。

補足

「**MIDI コントロールサーフェスを編集 (Edit MIDI Controller Surface)**」は、**MIDI コントロールサーフェスのエディター**で作成したコントロールサーフェスにのみ使用できます。

2. 情報ラインで、「**MIDI コントロールサーフェスを編集 (Edit MIDI Controller Surface)**」をクリックします。

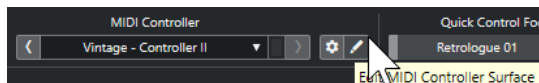

結果

プロジェクトウィンドウの下ゾーンに **MIDI コントロールサーフェスのエディター**が表示され、コントロールサーフェスに変更を加えることができます。

関連リンク

[MIDI コントロールサーフェスのエディター \(718 ページ\)](#)

[MIDI コントロールサーフェスの編集 \(713 ページ\)](#)

「MIDI コントロールサーフェスを追加 (Add MIDI Controller Surface)」 ダイアログ

「**MIDI コントロールサーフェスを追加 (Add MIDI Controller Surface)**」ダイアログでは、お使いの MIDI コントローラーのレイアウトに対応するサーフェスを追加できます。

- 「**MIDI コントロールサーフェスを追加 (Add MIDI Controller Surface)**」ダイアログを開くには、「**MIDI Remote**」タブの「**MIDI コントロールサーフェスを追加 (Add MIDI Controller Surface)**」をクリックします。



補足

「**MIDI Remote**」タブにコントロールサーフェスが表示されている場合は、「**MIDI Remote**」タブの情報ラインで「**MIDI コントローラーオーバービューへ移動 (Go to MIDI Controllers Overview)**」をクリックし、「**MIDI コントロールサーフェスを追加 (Add MIDI Controller Surface)**」をクリックします。

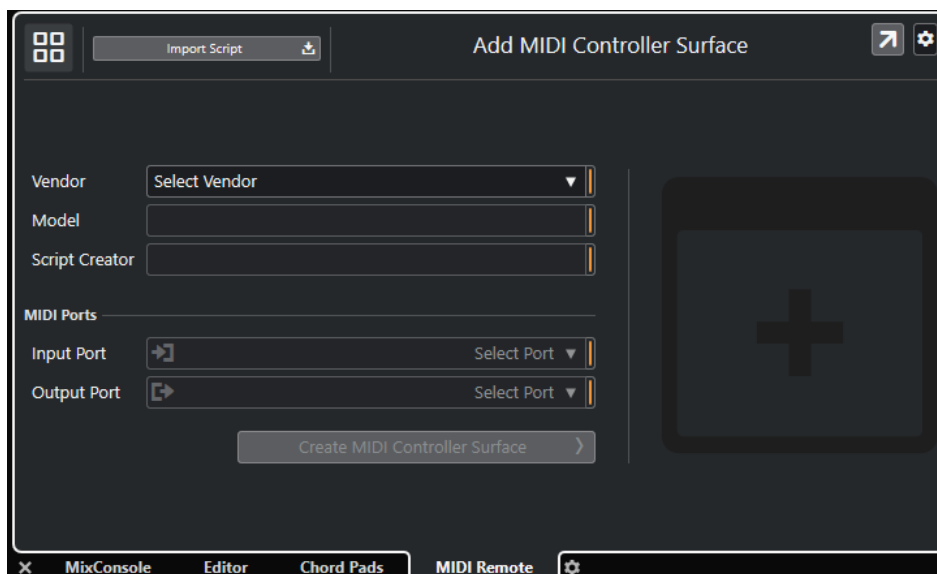

MIDI コントローラーオーバービューへ移動 (Go to MIDI Controllers Overview)

操作をキャンセルして MIDI コントローラーオーバービューに戻ります。

スクリプトを読み込み (Import Script)

MIDI コントローラースクリプトを読み込みます。

メーカー (Vendor)

ポップアップメニューが開き、接続されている MIDI コントローラーのメーカーをリストから選択できます。

お使いの MIDI コントローラーのメーカーが表示されていない場合は、リストの最後までスクロールし、「メーカーを追加 (Add Vendor)」を選択して情報を手動で入力します。

モデル (Model)

接続されている MIDI コントローラーのモデルに関する情報を入力できます。

スクリプトクリエイター (Script Creator)

接続されている MIDI コントローラーのスクリプトクリエイターに関する情報を入力できます。

補足

特殊文字は使用できません。

入力ポート (Input Port)

MIDI コントローラーの MIDI 入力ポートを選択できます。

補足

必ずお使いの MIDI コントローラーの MIDI ポートを選択してください。そうしないと、サーフェススクリプトが期待どおりに動作しません。

出力ポート (Output Port)

MIDI コントローラーの MIDI 出力ポートを選択できます。

補足

必ずお使いの MIDI コントローラーの MIDI ポートを選択してください。そうしないと、サーフェススクリプトが期待どおりに動作しません。

MIDI コントロールサーフェスを作成 (Create MIDI Controller Surface)

MIDI コントローラーオーバービューにサーフェスを追加して MIDI コントロールサーフェスのエディターを開きます。ここでは、サーフェスの作成や編集を行ない、Cubase の機能を MIDI コントローラーのコントロールに割り当てることができます。

関連リンク

[MIDI Remote ページ \(27 ページ\)](#)

[MIDI コントロールサーフェススクリプトの読み込み \(713 ページ\)](#)

MIDI コントロールサーフェスのエディター

MIDI コントロールサーフェスのエディターでは、MIDI コントローラーのレイアウトに対応するサーフェスを作成できます。そのあと、このサーフェスを使用して、Cubase の機能を MIDI コントローラーのコントロールに割り当てることができます。

- MIDI コントロールサーフェスのエディターを開くには、MIDI Remote の情報ラインで「MIDI コントローラーオーバービューへ移動 (Go to MIDI Controllers Overview)」をクリックします。オーバービューで、「MIDI コントロールサーフェスを追加 (Add MIDI Controller Surface)」をクリックします。「MIDI コントロールサーフェスを追加 (Add MIDI Controller Surface)」ダイアログで、「メーカー (Vendor)」、「モデル (Model)」、「スクリプトクリエイター (Script Creator)」に関する情報を入力し、「MIDI ポート (MIDI Ports)」を設定し、「MIDI コントロールサーフェスを作成 (Create MIDI Controller Surface)」をクリックします。

補足

選択した MIDI コントローラーのスクリプトを MIDI コントロールサーフェスのエディターですでに作成している場合は、MIDI Remote の情報ラインで「MIDI コントロールサーフェスを編集 (Edit MIDI Controller Surface)」をクリックしてエディターを再度開き、変更を加えることもできます。

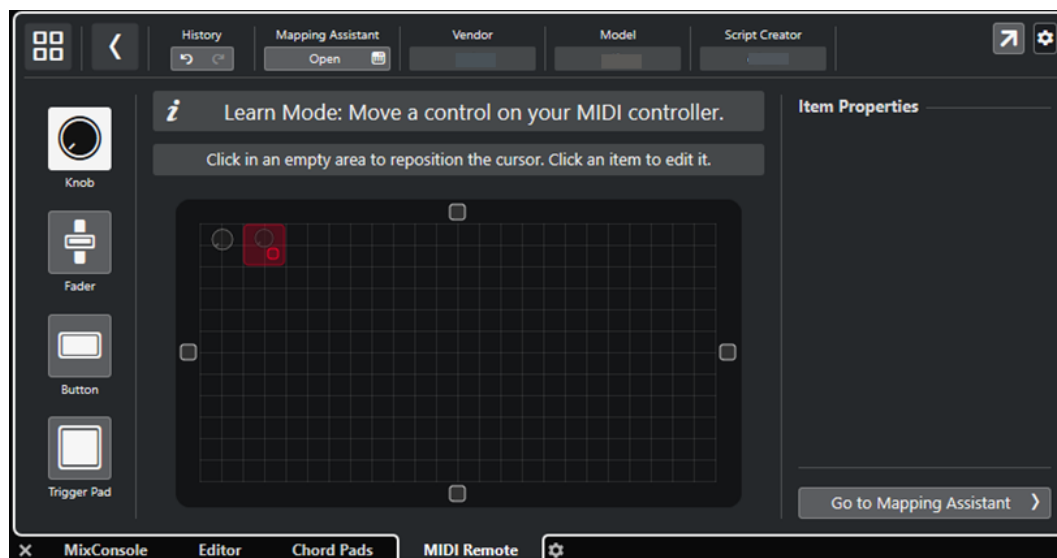

情報ライン

「元に戻す (Undo)」、「再実行 (Redo)」、「マッピングアシスタントを開く (Open Mapping Assistant)」のボタンがあります。MIDI コントロールサーフェスを追加した際に入力した情報も表示されます。

メッセージボード

「学習モード (Learn Mode)」か「編集モード (Edit Mode)」かが表示され、実行できる手順に関する情報を確認できます。

コントロールタイプ

追加するコントロールのタイプを選択できます。ノブ、水平または垂直のフェーダー、ボタン、トリガーパッドを追加できます。

サーフェスディスプレイ

追加したコントロールが表示され、それらを編集できます。作成したサーフェスを使用して、MIDI コントローラーのコントロールをあとから Cubase の機能にマッピングできます。「MIDI Remote」タブの MIDI コントローラーオーバービューにサーフェスが追加されます。

アイテムのプロパティ (Item Properties)

選択したコントロールに割り当てられたプロパティが表示されます。「アイテムのプロパティ (Item Properties)」は編集モードで使用できます。

マッピングアシスタントへ移動 (Go to Mapping Assistant)

MIDI コントロールサーフェスのエディターを閉じて、MIDI コントローラーのコントロールを Cubase の機能にマッピングできるマッピングアシスタントを開きます。

関連リンク

[MIDI コントロールサーフェスの追加 \(712 ページ\)](#)

[MIDI コントロールサーフェスの編集 \(713 ページ\)](#)

[「MIDI Remote」タブ \(706 ページ\)](#)

[MIDI Remote API \(737 ページ\)](#)

[学習モードと編集モード \(719 ページ\)](#)

[「MIDI コントロールサーフェスを追加 \(Add MIDI Controller Surface\)」ダイアログ \(716 ページ\)](#)

[MIDI Remote マッピングアシスタント \(723 ページ\)](#)

[アイテムのプロパティ \(Item Properties\) \(721 ページ\)](#)

学習モードと編集モード

MIDI コントロールサーフェスのエディターで MIDI コントローラーの新しいサーフェスを作成する際の各ステップは、**学習モード**と**編集モード**という 2 つのモードに分類されます。

学習モード

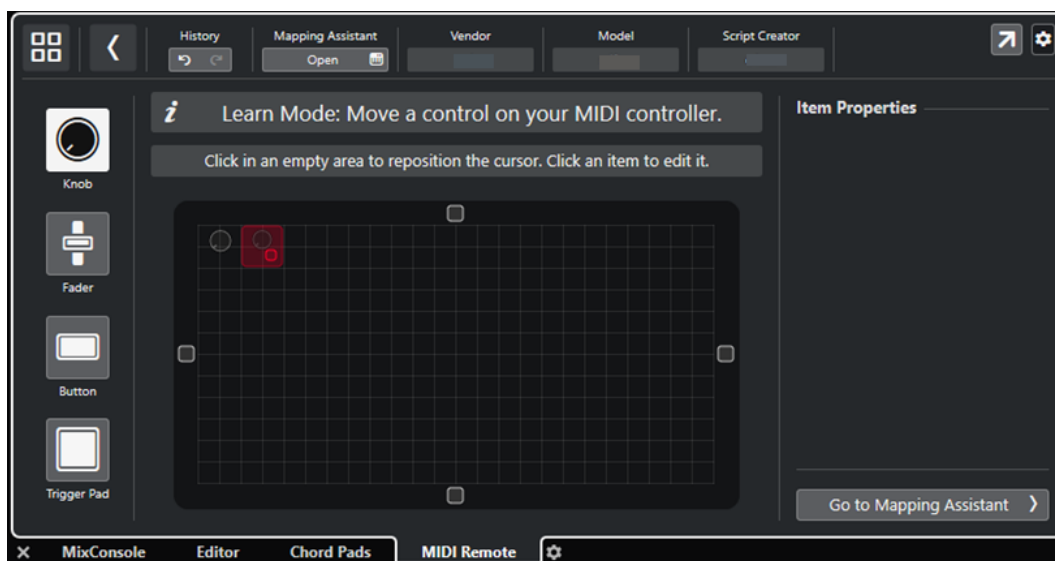

学習モードでは、MIDI コントローラーから Cubase に MIDI メッセージを送信することでサーフェスディスプレイにコントロールを追加できます。これを行なうには、対応するハードウェアコントロールを動かします。**学習モード**では、カーソルが赤色で表示されます。

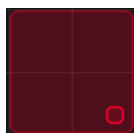

- サーフেসディスプレイの左側にあるコントロールタイプを選択します。
- カーソルの位置を動かすには、空白部分をクリックするか、[↑]、[↓]、[←]、または [→] を使用します。
- カーソルのサイズを変更するには (同時にコントロールのサイズも変更されます)、[Shift] を押しながら [↑]、[↓]、[←]、または [→] を使用します。

補足

サーフェスディスプレイでのすべての編集は固定グリッドをベースに行なわれます。

編集モード

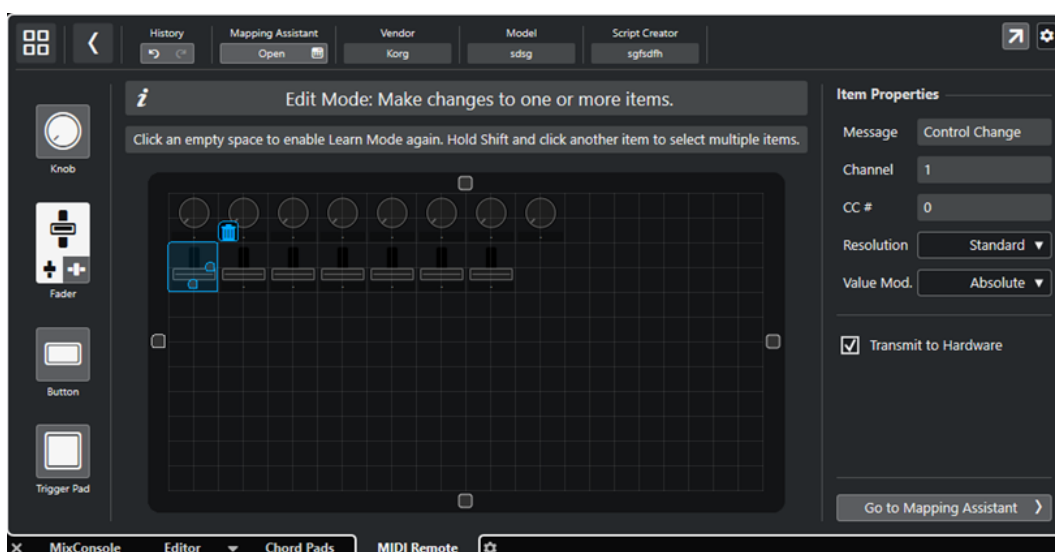

編集モードでは選択したコントロールを編集できます。編集モードでは、選択したコントロールが青色で表示されます。

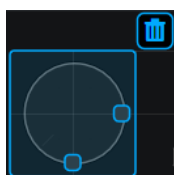

- コントロールのサイズを変更するには、コントロールハンドルをドラッグします。
- コントロールを動かすには、クリックしてドラッグするか、[↑]、[↓]、[←]、または [→] を使用します。
- 複数のコントロールを選択するには、[Shift] を押しながら選択します。
- コントロールを削除するには、ごみ箱アイコンをクリックします。
- コントロールのプロパティを指定するには、サーフェスディスプレイの右側にある「アイテムのプロパティ (Item Properties)」を使用します。

関連リンク

[「MIDI Remote」タブ \(706 ページ\)](#)

[MIDI Remote API \(737 ページ\)](#)

[MIDI コントロールサーフェスのエディター \(718 ページ\)](#)

アイテムのプロパティ (Item Properties)

「アイテムのプロパティ (Item Properties)」は編集モードで使用できます。ここでは、「MIDI コントロールサーフェスのエディター (MIDI Controller Surface Editor)」で選択したコントロールのプロパティが表示されます。

- 「アイテムのプロパティ (Item Properties)」を表示するには、MIDI コントロールサーフェスのエディターを開きます。「学習モード (Learn Mode)」を使用して MIDI コントローラーに割り当てられたサーフェスコントロールを作成し、サーフェスディスプレイでサーフェスコントロールを選択して「編集モード (Edit Mode)」を有効にします。

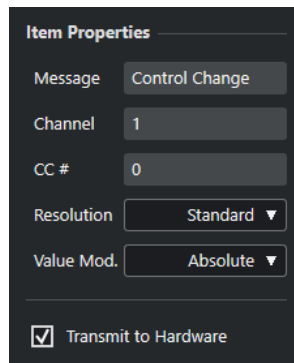

以下のプロパティを使用できます。

メッセージ (Message)/コマンド (Command)

コントロールチェンジやプログラムチェンジなど、コントロールに割り当てられた MIDI メッセージタイプが表示されます。

チャンネル (Channel)

コントロールに割り当てられた MIDI チャンネルが表示されます。

CC

コントロールに割り当てられた MIDI コントローラー番号が表示されます。

CC Mode/解像度 (Resolution)

MIDI コントローラーのコントロールの解像度を「Standard」、「14 Bit」、または「14 Bit NRPN」に設定できます。

値モード (Value Mode)

MIDI コントローラーのコントロールの値モードを「絶対 (Absolute)」に設定できます。これは、MIDI コントローラーが 0 ~ 127 の絶対値メッセージを送信することを意味します。いずれかの相対モードを選択することもできます。相対またはエンドレス MIDI コントローラーは、値のインクリメントメッセージとデクリメントメッセージを送信できます。これは、ソフトウェアのコントロールの状態とハードウェア MIDI コントローラーの対応するコントロールが異なる場合に発生するパラメータージャンプを回避するのに役立ちます。使用できる相対モードは以下のとおりです。

- **相対 (符号ビット) (Relative Signed Bit)**
065 から 127 まで増加し、001 から 063 まで減少します。
- **相対 (バイナリオフセット) (Relative Binary Offset)**
065 から 127 まで増加し、063 から 000 まで減少します。
- **相対 (2 の補数) (Relative Twos Complement)**

001 から 64 まで増加し、127 から 065 まで減少します。

補足

最適なモードが見つかるまで各モードを試してみることをおすすめします。

ハードウェアに送信 (Transmit to Hardware)

初期設定では、マッピングされた MIDI CC が MIDI コントローラーに送り返されます。これが必要ない場合は、このオプションをオフにします。

関連リンク

[MIDI コントロールサーフェスのエディター \(718 ページ\)](#)

[編集モード \(720 ページ\)](#)

「MIDI コントローラー設定 (MIDI Controller Settings)」 ペイン

「MIDI コントローラー設定 (MIDI Controller Settings)」 ペインでは、最も重要なコントローラー設定にアクセスできます。

- 選択した MIDI コントローラーの「MIDI コントローラー設定 (MIDI Controller Settings)」を開くには、対応する MIDI コントロールサーフェスの右上にある「MIDI コントローラー設定 (MIDI Controller Settings)」をクリックします。

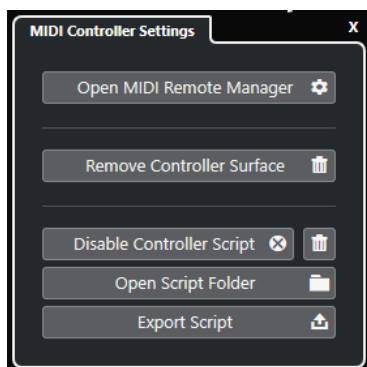

MIDI Remote マネージャーを開く (Open MIDI Remote Manager)

接続されている MIDI コントローラーとインストールされているスクリプトの情報が表示された MIDI Remote マネージャーを開きます。

コントロールサーフェスを削除 (Remove Controller Surface)

選択したコントロールサーフェスを削除します。

補足

現在接続されていないコントロールサーフェスにのみ使用できます。

コントローラースクリプトをオフ (Disable Controller Script)

選択したコントロールサーフェスのスクリプトをオフにします。

スクリプトを削除 (Delete Script)

選択したコントロールサーフェスのスクリプトを削除します。

スクリプトフォルダーを開く (Open Script Folder)

スクリプトフォルダーの場所を開きます。

スクリプトを書き出し (Export Script)

選択したコントロールサーフェスのスクリプトを書き出します。

関連リンク

- [コントローラースクリプトを無効にする \(735 ページ\)](#)
- [使用していない MIDI コントローラースクリプトの削除 \(735 ページ\)](#)
- [MIDI コントロールサーフェススクリプトの読み込み \(713 ページ\)](#)
- [MIDI Remote マネージャーウィンドウ \(731 ページ\)](#)
- [MIDI Remote マネージャー - 「MIDI コントローラー \(MIDI Controllers\)」 タブ \(732 ページ\)](#)

MIDI Remote マッピングアシスタント

MIDI Remote マッピングアシスタントでは、MIDI コントローラーのコントロールを Cubase の機能にマッピングできます。

MIDI Remote マッピングアシスタントを開くには、「MIDI Remote」タブの情報ラインにある「MIDI コントローラー (MIDI Controller)」ポップアップメニューから MIDI コントローラーを選択し、以下のいずれかの操作を行ないます。

- MIDI コントロールサーフェスでコントロールをダブルクリックします。
- 「MIDI Remote」タブの情報ラインで「マッピングアシスタントを開く (Open Mapping Assistant)」をクリックします。
- プロジェクトウィンドウのツールバーで、「MIDI Remote マッピングアシスタントを開く (Open MIDI Remote Mapping Assistant)」をクリックします。
- MIDI コントロールサーフェスのエディターの情報ラインで「マッピングアシスタントを開く (Open Mapping Assistant)」をクリックします。

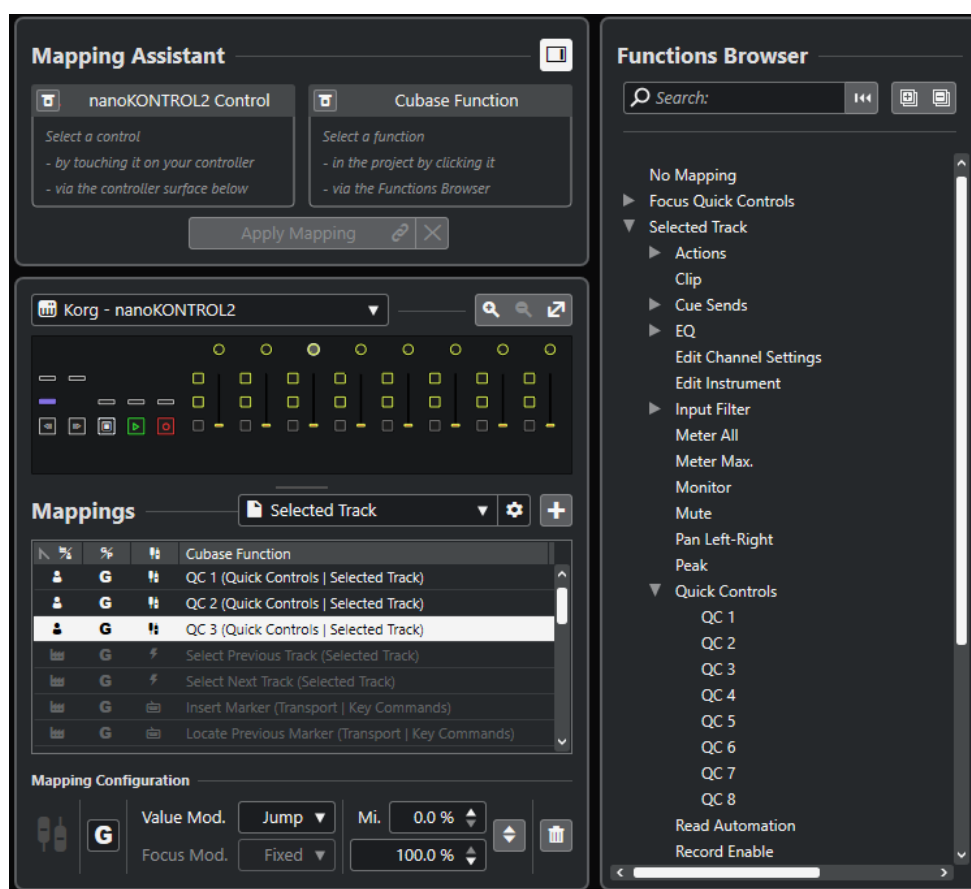

使用できるセクションを以下に示します。

マッピングアシスタント (Mapping Assistant)

機能ブラウザーを表示/隠す (Show/Hide Functions Browser)

右ゾーンの機能ブラウザーの表示/非表示を切り替えます。

マッピングアシスタント

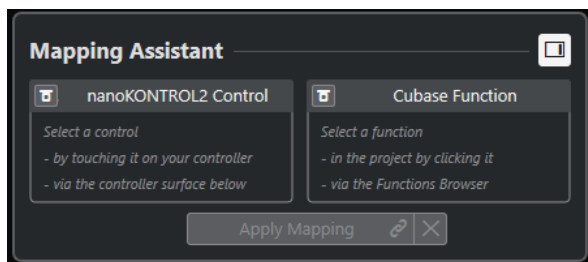

マッピングが適用されていないマッピングアシスタント

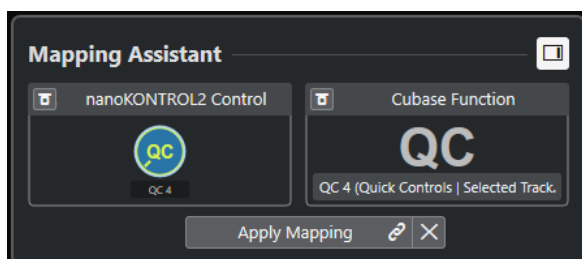

MIDI コントローラーのコントロールと Cubase の機能がマッピング用に選択されている

マッピングアシスタントはマッピング処理のガイドとして使用するものです。MIDI コントローラーのコントロールと Cubase の機能をマッピング用に選択できます。

MIDI コントローラーの学習モードをバイパス (Bypass MIDI Controller Learn Mode)

- オフにした場合、MIDI コントローラーのコントロールをタッチするか、コントロールサーフェスのコントロールをクリックしてマッピング用に選択できます。
- オンにした場合、コントロールをマッピング用に選択するためには、コントロールサーフェスでそのコントロールをクリックする必要があります。MIDI コントローラーから絶えず MIDI データが送信されるためにマッピングがうまくいかない場合は、この機能をオンにします。

機能の学習モードをバイパス (Bypass Function Learn Mode)

- オフにした場合、Cubase の機能を使用するか機能ブラウザーの機能をクリックしてマッピング用に選択できます。
- オンにした場合、機能をマッピング用に選択するためには、Cubase の機能を右クリックして「MIDI Remote マッピング用に選出 (Pick for MIDI Remote Mapping)」を選択する必要があります。機能ブラウザーで機能をクリックすることもできます。

マッピングを適用 (Apply Mapping)

マッピングを適用します。

マッピングをリセット (Reset Mapping)

マッピングをリセットします。

コントロールサーフェス

コントロールサーフェス

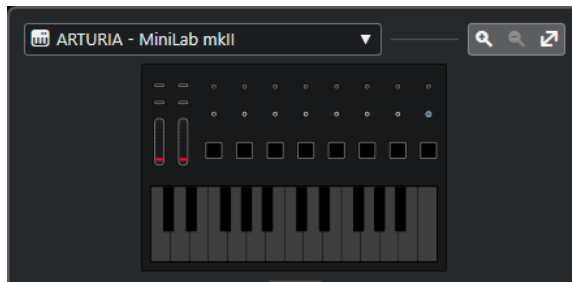

MIDI コントローラーのインターフェイスが表示され、マッピングの表示や編集を行なえます。MIDI コントローラーが複数のレイヤーゾーンを提供する場合、インジケータはアクティブなレイヤーゾーンを表示します。マウスホイールを使用して、別のレイヤーゾーンに切り替えることができます。

補足

レイヤーゾーンのインジケータを表示するには、コントロールサーフェスをズームインすることが必要になる場合があります。

ズームコントロール



コントロールサーフェスをズームインまたはズームアウトできます。

補足

[G] を押して現在のコントロールサーフェスをズームインし、**[H]** を押してズームアウトすることもできます。

マッピング (Mappings)

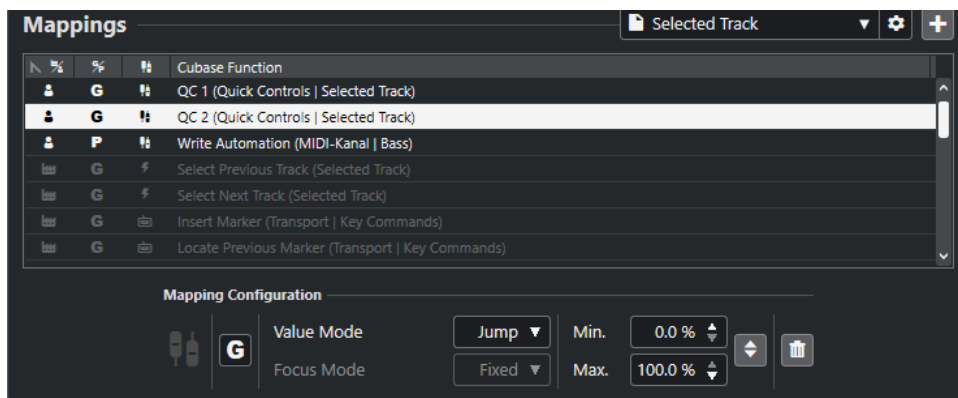

マッピングページ

アクティブなマッピングページが表示されます。

マッピングページ設定 (Mapping Page Settings)

選択したマッピングページの削除、名前の変更、複製を行なえるメニューを開きます。

マッピングページを追加 (Add Mapping Page)

新しい空のマッピングページを追加できるダイアログを開きます。

マッピングリスト

リストの属性タイトル (各属性の見出し) をクリックすると、項目がその属性値の順に並び替えられます (ソート機能)。タイトルをもう一度クリックすると、逆の順序に並び替えられます。

- **マッピングのページタイプ (Mapping Page Type)**
マッピングが「ファクトリー (Factory)」マッピングとして保存されているのか「ユーザー (User)」マッピングとして保存されているのかを示します。
- **マッピング範囲 (Mapping Scope)**
マッピング範囲が「全般 (Global)」範囲なのか「プロジェクト (Project)」範囲なのかを示します。
- **マッピングのタイプ (Mapping Type)**
選択したマッピングのタイプが表示されます。
 - **パラメーターマッピング (Parameter Mapping)**
MIDI コントローラーのコントロールと Cubase の値との間のマッピングです。
 - **キーボードショートカットのマッピング (Key Command Mapping)**
MIDI コントローラーのコントロールと Cubase のキーボードショートカットとの間のマッピングです。
 - **アクションマッピング (Action Mapping)**
MIDI コントローラーのコントロールとマッピングページのアクション (別のマッピングページへの切り替えなど) との間のマッピングです。
- **Cubase 機能 (Cubase Function)**
マッピングされている Cubase の機能が表示されます。

「マッピング設定 (Mapping Configuration)」には、マッピングリストで選択したマッピングの詳細が表示されます。

値モード (Value Mode)

Cubase の機能が MIDI コントローラーのコントロールの値をどのように引き継ぐのかを設定できます。これは、コントロールの値とパラメーターの値が一致しない場合に便利です。

- **Jump**
MIDI コントローラーでコントロールを動かすと同時に、新しい値を Cubase の機能に送信します。その結果、値が急激に変化することがあります。
- **Pickup**
MIDI コントローラーで動かしたコントロールがその値に到達すると同時に、Cubase の機能の値をピックアップします。その結果、値はなめらかに変化しますが、ピックアップする値を予測する必要があります。
- **Scaled**
MIDI コントローラーでコントロールを動かすと同時に Cubase の機能の値とコントロールの値を比較し、2つの値をなめらかに近づけます。値が同じになると、コントロールの値に追従します。その結果、値はなめらかに変化します。
- **Toggle**
マッピングされた機能の状態を切り替えることができます。たとえば、ミュートやソロのコントロールに使用すると便利です。

フォーカスモード (Focus Mode)

- **固定 (Fixed)**
マッピング用に選択された Cubase の機能に固定フォーカスを設定します。
- **トラック選択 (Track Selection)**

トラックの選択に従ってフォーカスを設定します。

最小値/最大値 (Min. Value/Max. Value)

マッピングされた Cubase の機能の値の範囲を設定できます。

最小値と最大値を反転 (Invert Minimum and Maximum)

最小値と最大値を反転します。

選択したマッピングを削除 (Remove Selected Mappings)

選択したマッピングを削除できます。

機能ブラウザー (Functions Browser)

機能ブラウザー

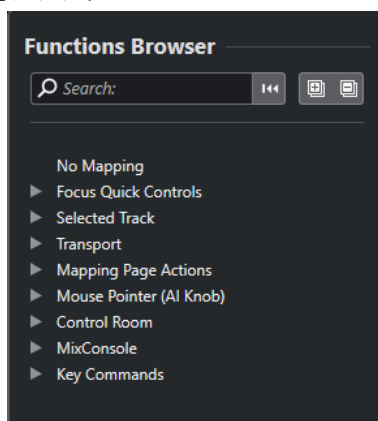

このセクションには、マッピングできる機能がカテゴリーごとにブラウザービューで表示されます。

ブラウザーで機能を選択すると、マッピングアシスタントの「Cubase 機能 (Cubase Function)」セクションに表示されます。

検索 (Search)

機能の名前または名前の一部を入力して機能を検索できます。

フィルターのリセット (Reset Filter)

検索フィルターをリセットできます。

すべてを展開 (Expand All)

すべてのエントリーを展開します。

すべてを折りたたむ (Collapse All)

すべてのエントリーを折りたたみます。

関連リンク

[マッピングページとマッピング範囲 \(727 ページ\)](#)

[MIDI コントローラーのコントロールを Cubase の機能にマッピングする \(714 ページ\)](#)

[MIDI コントロールサーフェスの追加 \(712 ページ\)](#)



マッピングページとマッピング範囲

マッピングページ

Cubase の機能と MIDI コントローラーのコントロールのマッピングはすべてマッピングページに保存されます。MIDI コントローラーは目的ごとに異なるマッピングページを持つことができますが、アク

タイプにできるマッピングページは1つのみです。下ゾーンにはアクティブなマッピングページが表示されます。

Cubase には、ファクトリーマッピングが設定された1つまたは複数のファクトリーページを含む複数のスクリプトが付属しています。ファクトリーページとファクトリーマッピングは削除できません。ただし、ファクトリーページは独自のユーザーマッピングのベースとして使用できます。適用したすべてのマッピングはユーザーマッピングとして保存されます。

MIDI Remote マッピングアシスタントの「マッピングのページタイプ (Mapping Page Type)」コラムには、マッピングがユーザーマッピング  なのかファクトリーマッピング  なのかが表示されます。

マッピング範囲

すべてのファクトリーマッピングは自動的に「全般 (Global)」範囲に設定されます。これは、プログラムと共に保存されることを意味します。ファクトリーマッピングのマッピング範囲を変更することはできません。

機能ブラウザーで機能を選択して追加したすべてのユーザーマッピングは自動的に「全般 (Global)」範囲に設定されます。

Cubase の機能を選択または使用して追加したすべてのユーザーマッピングはアドホックマッピングとみなされるため、自動的に「プロジェクト (Project)」範囲に設定されます。唯一の例外は機能ブラウザーにも表示される機能です。これらは自動的に「全般 (Global)」範囲に設定されます。

補足

ユーザーマッピングの場合、「マッピング設定 (Mapping Configuration)」セクションの「マッピング範囲 (Mapping Scope)」メニューからオプションを選択することで、マッピング範囲を手動で変更できます。

関連リンク

[MIDI Remote マッピングアシスタント \(723 ページ\)](#)

フォーカスクイックコントロール

フォーカスクイックコントロールはフォーカスに依存したクイックコントロールです。つまり、どのウィンドウがフォーカスされているかによって、MIDI コントローラーに反応するパラメーターが決まります。

フォーカスクイックコントロールは最も多機能なクイックコントロールです。このコントロールは MIDI Remote マッピングアシスタントの機能ブラウザーで設定できます。

フォーカスクイックコントロールのフォーカス動作を設定するには、「クイックコントロールフォーカス設定 (Quick Control Focus Setup)」のいずれかのオプションをオンにします。フォーカスクイックコントロールとしてマッピングされた MIDI コントローラーのすべてのハードウェアコントロールは、このフォーカス設定に従います。

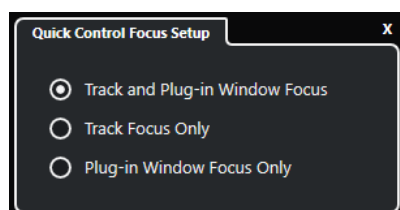

初期設定では、「トラックとプラグインウィンドウにフォーカス (Track and Plug-in Window Focus)」がオンになっています。そのため、以下の条件が適用されます。

- プロジェクトウィンドウがフォーカスされている場合、ハードウェアは選択されているトラックのクイックコントロールを制御します。
- プラグインウィンドウにフォーカスがある場合、ハードウェアはアクティブなプラグインウィンドウのクイックコントロールを制御します。

関連リンク

[「クイックコントロールフォーカス設定 \(Quick Control Focus Setup\)」パネル \(730 ページ\)](#)
[MIDI Remote マッピングアシスタントでフォーカスクイックコントロールを設定する \(729 ページ\)](#)
[クイックコントロールフォーカス \(709 ページ\)](#)
[VST インストゥルメントのコントロールパネル \(675 ページ\)](#)
[エフェクトのコントロールパネル \(430 ページ\)](#)
[クイックコントロールフォーカスのロック \(730 ページ\)](#)

MIDI Remote マッピングアシスタントでフォーカスクイックコントロールを設定する

MIDI Remote マッピングアシスタントでフォーカスクイックコントロールを設定できます。フォーカスクイックコントロールはフォーカスに依存したクイックコントロールであり、どのウィンドウがフォーカスされているかによって、MIDI コントローラーに反応するパラメーターが決まります。

前提条件

MIDI コントローラーをコンピューターに接続し、そのコントロールサーフェスをプロジェクトウィンドウの下ゾーンの「MIDI Remote」タブに表示しておきます。

手順

1. 以下のいずれかの操作を行ないます。
 - MIDI Remote の情報ラインで、「マッピングアシスタントを開く (Open Mapping Assistant)」をクリックします。
 - プロジェクトウィンドウのツールバーで、「MIDI Remote マッピングアシスタントを開く (Open MIDI Remote Mapping Assistant)」をクリックします。
2. 以下のいずれかの操作を行なって MIDI コントローラーのハードウェアコントロールを選択します。
 - MIDI Remote マッピングアシスタントのコントロールサーフェスのコントロールをクリックします。
 - MIDI コントローラーのコントロールをタッチします。コントロールの名前がマッピングアシスタントに表示されます。
3. 「機能ブラウザーを表示/隠す (Show/Hide Functions Browser)」をオンにします。
4. 機能ブラウザーの「フォーカスクイックコントロール」 (Focus Quick Controls) カテゴリで、クイックコントロールを選択します。
5. 「マッピングを適用 (Apply Mapping)」をクリックします。
6. 上記の手順を繰り返して、フォーカスクイックコントロールを MIDI コントローラーにさらにマッピングします。

結果

フォーカスクイックコントロールが MIDI コントローラーにマッピングされました。

関連リンク

[サポートされている MIDI コントローラーを MIDI リモートで使用する \(711 ページ\)](#)
[その他の MIDI コントローラーと MIDI Remote \(711 ページ\)](#)
[MIDI コントロールサーフェスの追加 \(712 ページ\)](#)

- [MIDI コントロールサーフェスの編集 \(713 ページ\)](#)
- [フォーカスクイックコントロール \(728 ページ\)](#)
- [クイックコントロールフォーカスのロック \(730 ページ\)](#)
- [VST インストゥルメントのコントロールパネル \(675 ページ\)](#)
- [エフェクトのコントロールパネル \(430 ページ\)](#)

「クイックコントロールフォーカス設定 (Quick Control Focus Setup)」パネル

「クイックコントロールフォーカス設定 (Quick Control Focus Setup)」パネルでは、フォーカスクイックコントロールのフォーカス動作を設定できます。

- 「クイックコントロールフォーカス設定 (Quick Control Focus Setup)」パネルを開くには、MIDI Remote の情報ラインの「クイックコントロールフォーカス設定 (Quick Control Focus Setup)」をクリックします。

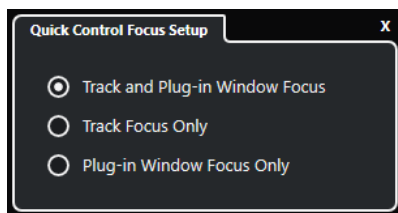

以下のオプションを使用できます。

トラックとプラグインウィンドウにフォーカス (Track and Plug-in Window Focus)

クイックコントロールフォーカスはアクティブなウィンドウに依存します。プロジェクトウィンドウがアクティブな場合は、選択したトラックにクイックコントロールフォーカスが設定されます。プラグインウィンドウがアクティブな場合は、そのプラグインにフォーカスが設定されます。

トラックのみにフォーカス (Track Focus Only)

クイックコントロールフォーカスは、常に選択したトラックに設定されます。

プラグインウィンドウのみにフォーカス (Plug-in Window Focus Only)

クイックコントロールフォーカスは、常にアクティブなプラグインウィンドウに設定されます。

関連リンク

[MIDI Remote の情報ライン \(707 ページ\)](#)

クイックコントロールフォーカスのロック

クイックコントロールフォーカスを特定のトラックまたはプラグインウィンドウにロックできます。

手順

- 以下のいずれかの操作を行ないます。
 - 特定のプラグインウィンドウにフォーカスをロックするには、対応するウィンドウを開きます。
 - 特定のトラックにフォーカスをロックするには、トラックリストからトラックを選択し、MIDI Remote の情報ラインに「クイックコントロールフォーカス (Quick Control Focus)」セクションが表示されていることを確認します。
- 「フォーカスクイックコントロールのロック状態: ロック解除 (Focus Quick Controls Lock State: Unlocked)」 をクリックしてロックを有効にします。

結果

MIDI Remote の情報ラインの「**クイックコントロールフォーカス (Quick Control Focus)**」セクションに、フォーカスが設定されているトラックまたはプラグインウィンドウの名前が表示されます。別のウィンドウにフォーカスが設定されても、対応するクイックコントロールのセットは有効なままです。

関連リンク

[MIDI Remote マッピングアシスタントでフォーカスクイックコントロールを設定する \(729 ページ\)](#)

[「クイックコントロールフォーカス設定 \(Quick Control Focus Setup\)」パネル \(730 ページ\)](#)

[VST インストゥルメントのコントロールパネル \(675 ページ\)](#)

[エフェクトのコントロールパネル \(430 ページ\)](#)

[クイックコントロールフォーカス \(709 ページ\)](#)

MIDI Remote マネージャーウィンドウ

MIDI Remote マネージャーウィンドウには、接続されている MIDI コントローラーとインストールされているスクリプトの情報が表示されます。

MIDI Remote マネージャーウィンドウを開くには、以下のいずれかの操作を行ないます。

- MIDI Remote の情報ラインの「**MIDI コントローラー (MIDI Controller)**」セクションで、「**MIDI Remote マネージャーを開く (Open MIDI Remote Manager)**」をクリックします。
- 「**スタジオ (Studio)**」 > 「**MIDI Remote マネージャー (MIDI Remote Manager)**」を選択します。

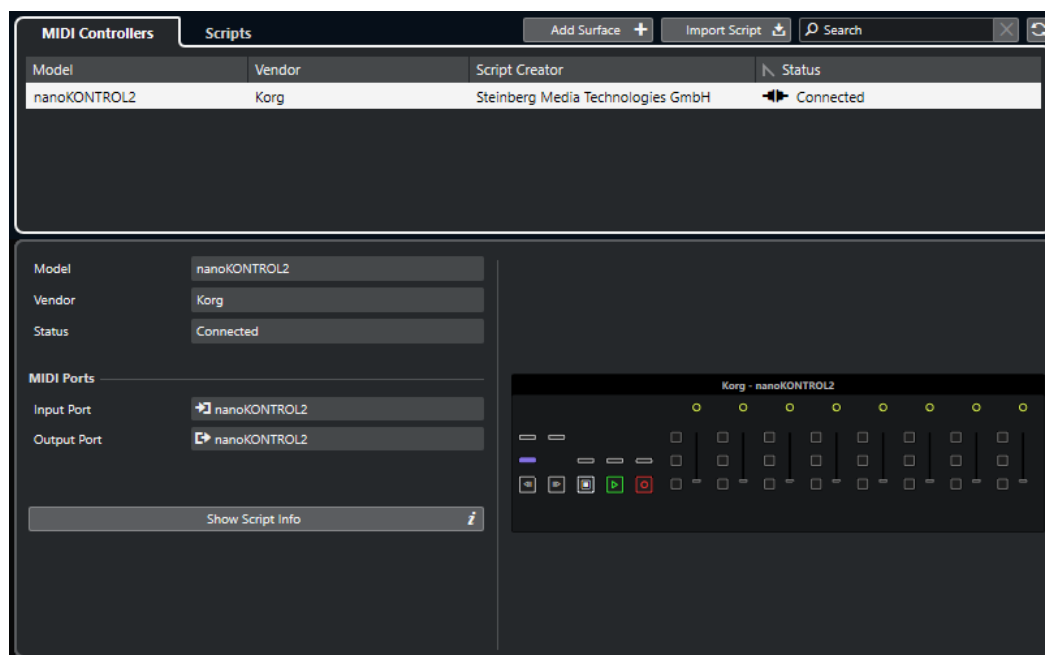

MIDI コントローラー (MIDI Controllers)

「**MIDI コントローラー (MIDI Controllers)**」タブには、すべての MIDI コントローラーが表示されます。これには、現在接続中のアクティブなコントローラーだけでなく、以前アクティブだったコントローラーも含まれます。リストの属性タイトル (各属性の見出し) をクリックすると、項目がその属性値の順に並び替えられます (ソート機能)。タイトルをもう一度クリックすると、逆の順序に並び替えられます。リスト内のコントローラーを選択すると、ウィンドウの下部にその情報が表示されます。

スクリプト (Scripts)

「**スクリプト (Scripts)**」タブには、インストールされているすべてのスクリプトが、対応するコントローラーの名前順に表示されます。リストの属性タイトル (各属性の見出し) をクリックすると、項目がその属性値の順に並び替えられます (ソート機能)。タイトルをもう

度クリックすると、逆の順序に並び替えられます。リスト内のコントローラー名を選択すると、ウィンドウの下部にスクリプトの情報が表示されます。

サーフェスを追加 (Add Surface)

「MIDI コントロールサーフェスを追加 (Add MIDI Controller Surface)」ダイアログが開き、スクリプトがない MIDI コントローラーの MIDI コントロールサーフェスを新たに追加できます。

スクリプトを読み込み (Import Script)

MIDI コントローラースクリプトを読み込みます。

検索 (Search)

検索フィールドに名前を入力して、「MIDI コントローラー (MIDI Controllers)」タブと「スクリプト (Scripts)」タブの特定のコントローラーとスクリプトを検索できます。

スクリプトを再読み込み (Reload Scripts)

スクリプトを再度読み込みます。

関連リンク

[MIDI Remote の情報ライン \(707 ページ\)](#)

[MIDI コントロールサーフェスのエディター \(718 ページ\)](#)

[使用していない MIDI コントローラースクリプトの削除 \(735 ページ\)](#)

[「MIDI コントロールサーフェスを追加 \(Add MIDI Controller Surface\)」ダイアログ \(716 ページ\)](#)

[MIDI Remote マネージャー - 「MIDI コントローラー \(MIDI Controllers\)」タブ \(732 ページ\)](#)

[MIDI Remote マネージャー - 「スクリプト \(Scripts\)」タブ \(734 ページ\)](#)

[MIDI コントロールサーフェススクリプトの読み込み \(713 ページ\)](#)

MIDI Remote マネージャー - 「MIDI コントローラー (MIDI Controllers)」タブ

MIDI Remote マネージャーウィンドウの「MIDI コントローラー (MIDI Controllers)」タブには、接続されている MIDI コントローラーの情報が表示されます。

特定の MIDI コントローラーの情報を表示するには、MIDI Remote マネージャーウィンドウの右上にある MIDI コントローラーリストから該当する MIDI コントローラーを選択します。

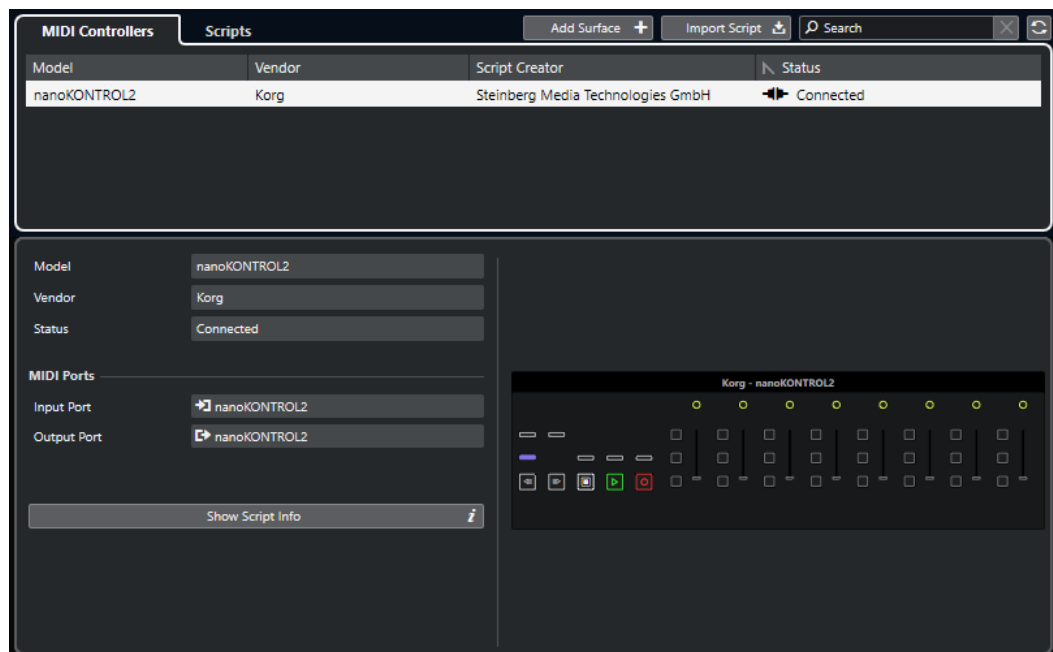

モデル (Model)

選択した MIDI コントローラーのモデル。

メーカー (Vendor)

選択した MIDI コントローラーのメーカー。

状況 (Status)

選択した MIDI コントローラーの状況。

入力ポート (Input Port)

MIDI コントローラーの MIDI 入力ポートが表示されます。

出力ポート (Output Port)

MIDI コントローラーの MIDI 出力ポートが表示されます。

スクリプト情報を表示 (Show Script Info)

選択した MIDI コントローラーの「スクリプト (Scripts)」タブを開きます。

コントロールサーフェスを削除 (Remove Controller Surface)

選択したコントロールサーフェスを削除します。

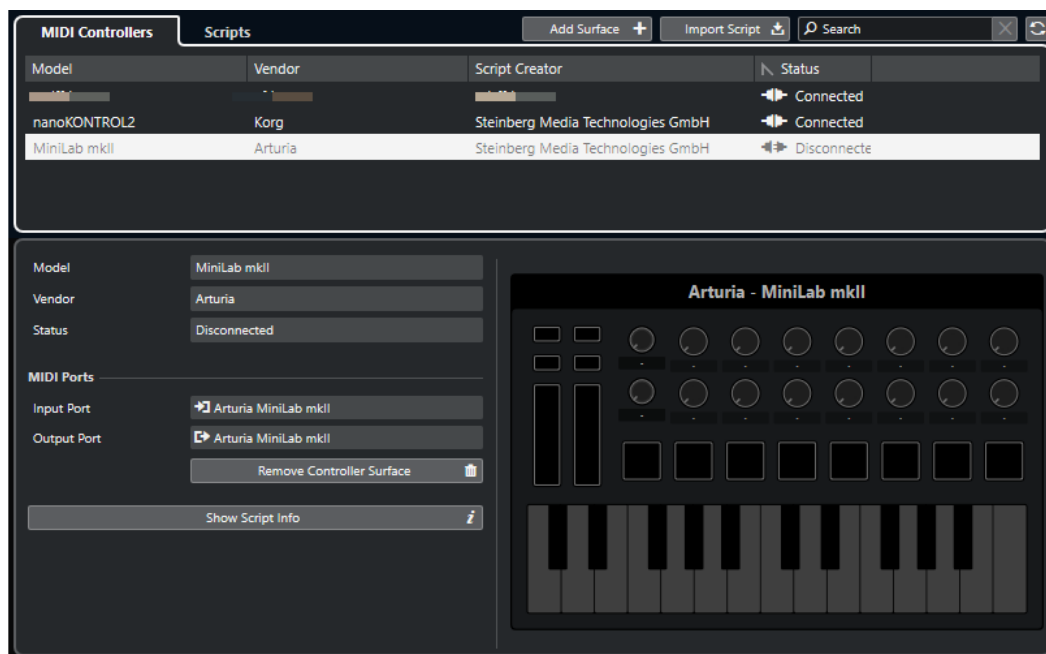

補足

現在接続されていないコントロールサーフェスにのみ使用できます。

関連リンク

[MIDI Remote マネージャーウィンドウ \(731 ページ\)](#)

[MIDI コントロールサーフェスのエディター \(718 ページ\)](#)

[MIDI Remote マネージャー - 「スクリプト \(Scripts\)」タブ \(734 ページ\)](#)

[「MIDI コントローラー設定 \(MIDI Controller Settings\)」ペイン \(722 ページ\)](#)

MIDI Remote マネージャー - 「スクリプト (Scripts)」 タブ

MIDI Remote マネージャーウィンドウの「スクリプト (Scripts)」タブには、接続されている MIDI コントローラーのスクリプト情報が表示されます。

特定の MIDI コントローラーのスクリプト情報を表示するには、MIDI Remote マネージャーウィンドウの右上にある MIDI コントローラーリストから該当する MIDI コントローラーを選択します。

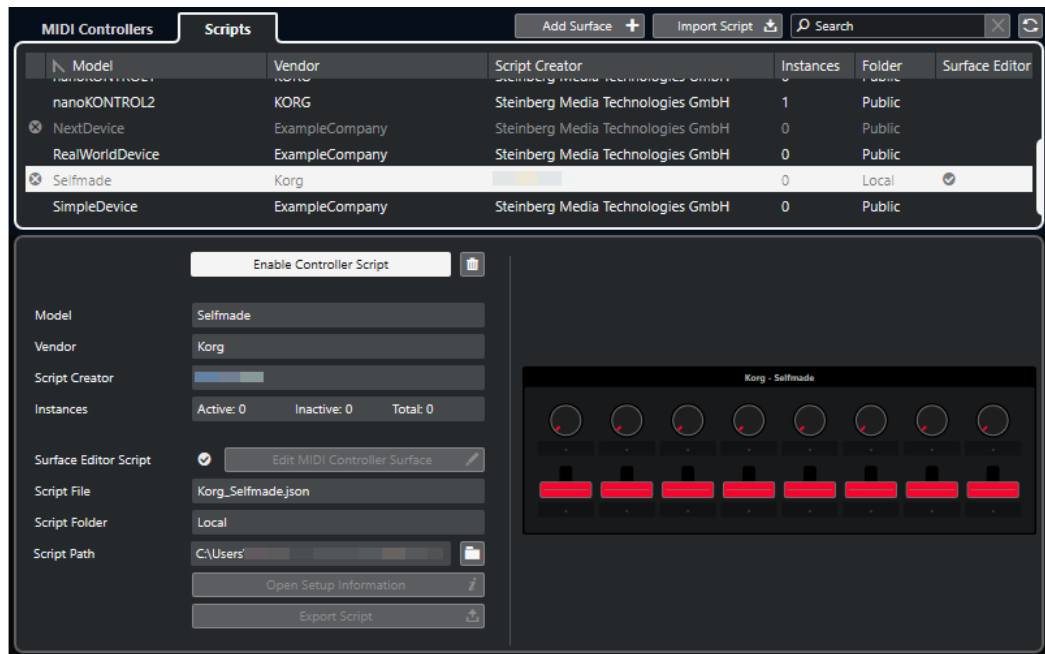

コントローラースクリプトをオフ/コントローラースクリプトをオン (Disable Controller Script/Enable Controller Script)

選択したコントローラースクリプトのオン/オフを切り替えます。

スクリプトを削除 (Delete Script)

選択したコントローラースクリプトを削除します。

モデル (Model)

選択した MIDI コントローラーのモデル。

メーカー (Vendor)

選択した MIDI コントローラーのメーカー。

スクリプトクリエイター (Script Creator)

選択した MIDI コントローラーのスクリプトクリエイター。

インスタンス数 (Instances)

選択した MIDI コントローラーのインスタンス数。

サーフェスエディタースクリプト (Surface Editor Script)

選択した MIDI コントローラースクリプトが MIDI コントロールサーフェスのエディターで作成されている場合は、ここにチェックマークが表示されます。「MIDI コントロールサーフェスを編集 (Edit MIDI Controller Surface)」をクリックすると MIDI コントロールサーフェスのエディターが開きます。

スクリプトファイル (Script File)

スクリプトのファイル名。

スクリプトフォルダー (Script Folder)

スクリプトが保存されているフォルダーの名前。

スクリプトパス (Script Path)

スクリプトファイルのファイルパス。

スクリプトフォルダーを開く (Open Script Folder)

スクリプトが保存されているフォルダーを開きます。

設定情報を開く (Open Setup Information)

選択した MIDI コントローラーの設定情報を開きます。これは、Cubase との通信に特定の設定を必要とする特定の MIDI コントローラーにのみ使用できます。

スクリプトを書き出し (Export Script)

選択したスクリプトを書き出すためのファイルダイアログを開きます。

関連リンク

[MIDI コントロールサーフェスのエディター \(718 ページ\)](#)

[使用していない MIDI コントローラースクリプトの削除 \(735 ページ\)](#)

使用していない MIDI コントローラースクリプトの削除

不要になった MIDI コントローラースクリプトを削除できます。ただし、削除できるのは独自に MIDI コントローラーサーフェスを追加して作成したスクリプトのみです。

手順

1. **MIDI Remote** の情報ラインで、「**MIDI Remote マネージャーを開く (Open MIDI Remote Manager)**」をクリックします。
2. 「**スクリプト (Scripts)**」タブを開きます。
3. 表から、削除するスクリプトを選択します。
4. 「**スクリプトを削除 (Delete Script)**」をクリックします。

補足

「**スクリプトを削除 (Delete Script)**」はユーザースクリプトにのみ使用できます。パブリックスクリプトを無効にするには、かわりに「**コントローラースクリプトをオフ (Disable Controller Script)**」をクリックします。

結果

スクリプトフォルダーがごみ箱に移動し、コントロールサーフェスが MIDI コントローラーオーバービューから削除されます。

関連リンク

[MIDI コントロールサーフェスの追加 \(712 ページ\)](#)

[MIDI Remote マネージャーウィンドウ \(731 ページ\)](#)

[「MIDI コントローラー設定 \(MIDI Controller Settings\)」ペイン \(722 ページ\)](#)

コントローラースクリプトを無効にする

コントローラースクリプトを無効にできます。これは、たとえばパブリックコントローラースクリプトが割り当てられた MIDI コントローラーのカスタムスクリプトを使用する場合などに便利です。

手順

1. **MIDI Remote** の情報ラインで、「**MIDI Remote マネージャーを開く (Open MIDI Remote Manager)**」をクリックします。

2. 「スクリプト (Scripts)」タブを開きます。
3. 無効にするパブリックスクリプトを選択して、「コントローラースクリプトをオフ (Disable Controller Script)」をクリックします。
4. かわりに有効にするカスタムスクリプトを選択して、「コントローラースクリプトをオン (Enable Controller Script)」をクリックします。

関連リンク

[MIDI コントロールサーフェスの追加 \(712 ページ\)](#)

[MIDI Remote マネージャーウィンドウ \(731 ページ\)](#)

[「MIDI コントローラー設定 \(MIDI Controller Settings\)」ペイン \(722 ページ\)](#)

MIDI Remote スクリプトコンソール

MIDI Remote コンソールにはスクリプトメッセージが表示されます。

MIDI Remote スクリプトコンソールを開くには、MIDI Remote の情報ラインのコンテキストメニューで「スクリプトツール (Scripting Tools)」をオンにし、「MIDI Remote スクリプトコンソールを開く (Open MIDI Remote Script Console)」をクリックします。

Script Messages

Reload Scripts [Refresh] [Trash]

All Messages | Error Messages | Log Messages

Time	Script File Name	Message	Line
01:26:05 PM	AKAI_MPKmini.js	loading script	
01:26:05 PM	ARTURIA_KeyLab Essential 49.js	loading script	
01:26:05 PM	ARTURIA_KeyLab Essential 61.js	loading script	
01:26:05 PM	ARTURIA_KeyLab Essential 88.js	loading script	
01:26:05 PM	ARTURIA_MiniLab mkII.js	loading script	
01:26:05 PM	ExampleCompany_NextDevice.js	loading script	
01:26:05 PM	ExampleCompany_RealWorldDevic	loading script	
01:26:05 PM	ExampleCompany_SimpleDevice.js	loading script	
01:26:05 PM	KORG_nanoKONTROL1.js	loading script	
01:26:05 PM	KORG_nanoKONTROL2.js	loading script	
01:26:11 PM	KORG_nanoKONTROL2.js	Your KORG nanoKONTROL2 has been switched to the CC Mode and th	
01:26:11 PM	KORG_nanoKONTROL2.js	from script: KORG nanoKONTROL2 "Mixer" page activated	
01:29:25 PM	KORG_nanoKONTROL2.js	from script: KORG nanoKONTROL2 "Mixer" page activated	
02:02:48 PM	KORG_nanoKONTROL2.js	Your KORG nanoKONTROL2 has been switched to the CC Mode and th	
02:02:48 PM	KORG_nanoKONTROL2.js	from script: KORG nanoKONTROL2 "Mixer" page activated	

MIDI Controller Scripts

Controller Name	Input Port Names fr	Output Port Names
MPKmini	AKAI MPKmini In	AKAI MPKmini C
KeyLab Essential	Arturia KeyLab E	Arturia KeyLab E
KeyLab Essential	Arturia KeyLab E	Arturia KeyLab E
KeyLab Essential	Arturia KeyLab E	Arturia KeyLab E
MiniLab mkII	Arturia MiniLab	Arturia MiniLab
NextDevice	NextDevice IN	NextDevice OUT
RealWorldDevic	RealWorld In	RealWorld Out

MIDI Input Ports

Input Port Names
4- Steinberg UR22mkII -1
nanoKONTROL2

MIDI Output Ports

Output Port Names
4- Steinberg UR22mkII -1
Microsoft GS Wavetable Synth
nanoKONTROL2

スクリプトを再読み込み (Reload Scripts)

MIDI Remote スクリプトコンソールに表示されているスクリプトを再度読み込みます。

すべてのメッセージをクリア (Clear All Messages)

メッセージディスプレイのすべてのメッセージをクリアします。

すべてのメッセージ (All Messages)

メッセージディスプレイにすべてのメッセージを表示します。

エラーメッセージ (Error Messages)

メッセージディスプレイにエラーメッセージを表示します。

ログメッセージ (Log Messages)

メッセージディスプレイにログメッセージを表示します。

MIDI コントローラースクリプト (MIDI Controller Scripts)

使用できる MIDI コントローラースクリプトに関する情報を表示します。

MIDI 入力ポート (MIDI Input Ports)

現在使用している MIDI 入力ポートに関する情報を表示します。

MIDI 出力ポート (MIDI Output Ports)

現在使用している MIDI 出力ポートに関する情報を表示します。

MIDI Remote API

アプリケーションプログラミングインターフェースである **MIDI Remote API** を使用すると、スクリプト (専用 MIDI コントローラー用デバイスドライバ) を作成できます。

スクリプトは、特定の MIDI コントローラーのレイアウトとコントロールの順序を記述したもので、Cubase の各パラメーターに対するファクトリーマッピングが含まれています。

Cubase には、複数の MIDI コントローラーのスクリプトが付属しています。これらのコントローラーのいずれかを接続すると、自動的に検出されて「**MIDI Remote**」タブに表示されます。

お使いのコントローラーに使用できるスクリプトがない場合は、スクリプトを作成することをおすすめします。**MIDI Remote API - プログラマーズガイド**の説明を参照してください。

ヒント

MIDI Remote API - プログラマーズガイドにアクセスするには、「**MIDI Remote**」タブの情報ラインを右クリックして「**スクリプトツール (Scripting Tools)**」をオンにし、「**MIDI Remote API を開く - プログラマーズガイド (Open MIDI Remote API - Programmer's Guide)**」をクリックしてください。

補足

プログラミングのスキルがない場合は、**MIDI コントロールサーフェスのエディター**を使用して、お使いの MIDI コントローラーのサーフェスエディタースクリプトを作成できます。

関連リンク

[スクリプトツール \(710 ページ\)](#)

[MIDI コントロールサーフェスのエディター \(718 ページ\)](#)

Cubase のリモートコントロール

接続されている MIDI デバイスを使用して、MIDI 経由で Cubase をコントロールできます。

サポートしているデバイスは、マニュアル『リモートコントロールデバイス』で詳しく説明しています。一般的な MIDI コントローラーを使用して Cubase をリモートコントロールすることもできます。

補足

ほとんどのリモートコントロールデバイスは、Cubase 上のオーディオと MIDI の、両方のチャンネルのリモートコントロールに対応できますが、実際には、パラメーターの設定がそれぞれに必要となるでしょう。オーディオ関連のコントロール (EQ など) は、MIDI チャンネルのコントロールでは無視されません。

関連リンク

[「一般リモートデバイス \(Generic Remote\)」 ページ \(レガシー\) \(751 ページ\)](#)

リモートデバイスの接続

USB または MIDI を介してリモートデバイスを接続できます。

手順

- 以下のいずれかの操作を行ないます。
 - リモートデバイスに USB MIDI ポートがある場合は、USB ケーブルを使用してコンピューターの USB ポートにリモートデバイスを接続します。
 - リモートデバイスに MIDI 出力がある場合は、MIDI ケーブルを使用して MIDI インターフェースの MIDI 入力にリモートデバイスを接続します。

補足

リモートデバイスにインジケーターやモーターフェーダーなどのフィードバックデバイスが搭載されている場合は、インターフェースの MIDI 出力をリモートデバイスの MIDI 入力に接続します。

関連リンク

[MIDI の接続 \(25 ページ\)](#)

「All MIDI Inputs」からリモート入力を削除

MIDIトラックの録音時に、リモートデバイスから誤ってデータを録音してしまわないよう、「All MIDI Inputs」からリモート入力を削除します。

手順

1. 「スタジオ (Studio)」 > 「スタジオ設定 (Studio Setup)」を選択します。
2. 「デバイス (Devices)」リストで、「MIDI ポートの設定 (MIDI Port Setup)」を選択します。

3. 右側の表で、MIDI リモートデバイスに接続した MIDI 入力の「**「All MIDI Inputs」に含める (In 'All MIDI Inputs')**」をオフにします。
「**状況 (State)**」コラムに「**オフ (Inactive)**」と表示されます。
4. 「**OK**」をクリックします。

結果

「**All MIDI Inputs**」グループからリモートユニット入力が削除されます。

関連リンク

[「MIDI ポートの設定 \(MIDI Port Setup\)」 ページ \(26 ページ\)](#)

リモートデバイスの設定

手順

1. 「**スタジオ (Studio)**」 > 「**スタジオ設定 (Studio Setup)**」を選択します。
2. 左上の「**デバイスを追加 (Add Device)**」(「+」マーク)をクリックし、ポップアップメニューからリモートデバイスを選択して「**デバイス (Devices)**」リストにそのリモートデバイスを追加します。

補足

ポップアップメニューに使用しているデバイスがない場合は、「**一般リモートデバイス (Generic Remote)**」を選択します。

3. 「**デバイス (Devices)**」リストでデバイスを選択します。

選択したデバイスによって、プログラム可能なコマンドのリスト、または何の表示も無いパネルが、ダイアログの右側に現れます。

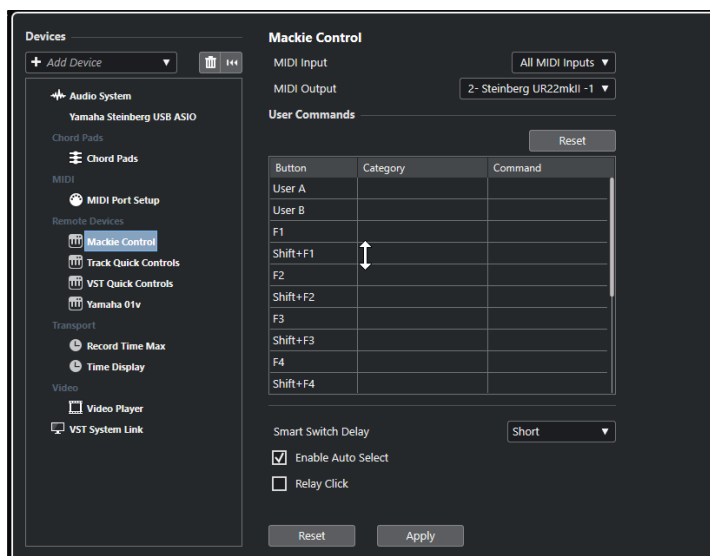

4. 「**MIDI 入力 (MIDI Input)**」ポップアップメニューを開き、MIDI 入力を選択します。
5. 必要に応じて、「**MIDI 出力 (MIDI Output)**」ポップアップメニューを開き、MIDI 出力を選択します。
6. 「**OK**」をクリックします。

結果

これで、MIDI デバイスを使用して Cubase の機能をコントロールできるようになります。

プロジェクトウィンドウと **MixConsole** の明るい線は、リモートコントロールデバイスにリンクされているチャンネルを示します。



「スタジオ (Studio)」 > 「その他のオプション (More Options)」を選択すると、追加したデバイスのパネルが開きます。

手順終了後の項目

使用する外部 MIDI リモートデバイスによっては、パラメーターの構成が必要になる場合があります。

リモートデバイスのリセット

リモートデバイスをリセットできます。これは、Cubase とリモートデバイス間の通信が中断された場合や、ハンドシェイクングプロトコルによる接続の確立に失敗した場合などに必要になります。

手順

1. 「スタジオ (Studio)」 > 「スタジオ設定 (Studio Setup)」を選択します。
2. 「デバイス (Devices)」リストでリモートデバイスを選択します。
3. 「スタジオ設定 (Studio Setup)」ダイアログの下部で「リセット (Reset)」をクリックし、選択したリモートデバイスをリセットします。

補足

「デバイス (Devices)」リストのすべてのデバイスをリセットするには、ダイアログ左上の「すべてのデバイスをリセット (Reset All Devices)」をクリックします。

関連リンク

[「スタジオ設定 \(Studio Setup\)」ダイアログ \(14 ページ\)](#)

リモートコントローラーのグローバルオプション

リモートデバイス用ページで、グローバル機能を使用できる場合があります。

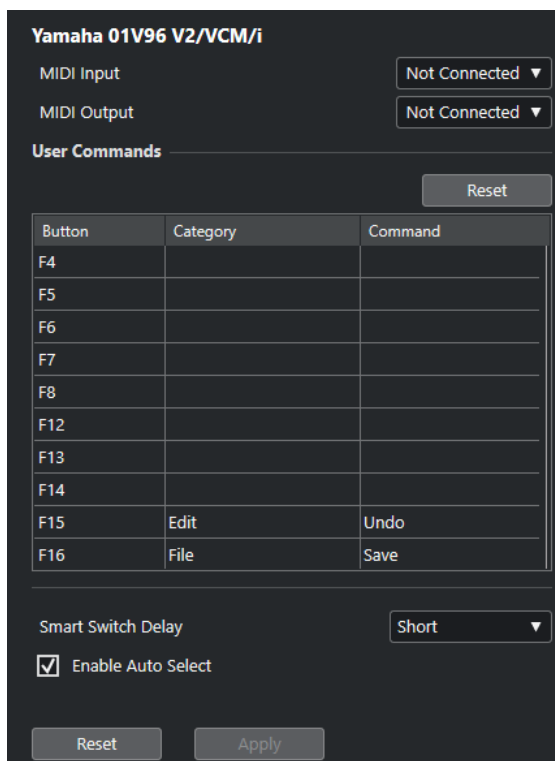

MIDI 入力 (MIDI Input)

MIDI 入力を選択できます。

MIDI 出力 (MIDI Output)

MIDI 出力を選択できます。

ユーザーコマンド (User Commands)

リモートデバイスのコントロールまたはボタンがリスト表示されます。

スマートスイッチディレイ (Smart Switch Delay)

スマートスイッチ機能のディレイを指定できます。スマートスイッチの動作に対応している機能は、ボタンを押している間だけオンになります。

自動選択オン (Enable Auto Select)

タッチ式のリモートコントロールデバイスの場合、フェーダーを動かすと自動的にチャンネルが選択されます。タッチ式のフェーダーがないデバイスの場合、フェーダーを動かすとすぐにチャンネルが選択されます。

リモートデバイスとオートメーション

リモートデバイスを使用してオートメーションを書き込むことができます。

リモートデバイスにタッチ式のコントロールが搭載されておらず、既存のオートメーションデータを書き込みモードで置き換える場合は、以下の点に注意してください。

- データを置き換えたいコントローラーだけしか動かさないように、確実な操作をしてください。
- **書き込みモード**をオフにするには再生を停止します。

これにより、対応するパラメーターのすべてのデータは、コントロールを動かした位置から再生を停止した位置まで置き換えられます。

リモートデバイスへのコマンドの割り当て

キーボードショートカットを割り当てることができる Cubase のあらゆるコマンドを、リモートデバイスに割り当てることができます。

手順

1. 「スタジオ (Studio)」 > 「スタジオ設定 (Studio Setup)」 を選択します。
2. 「デバイス (Devices)」 リストで使用しているリモートデバイスを選択します。
「ユーザーコマンド (User Commands)」 セクションの「ボタン (Button)」 コラムには、リモートデバイスのコントロールまたはボタンがリスト表示されます。

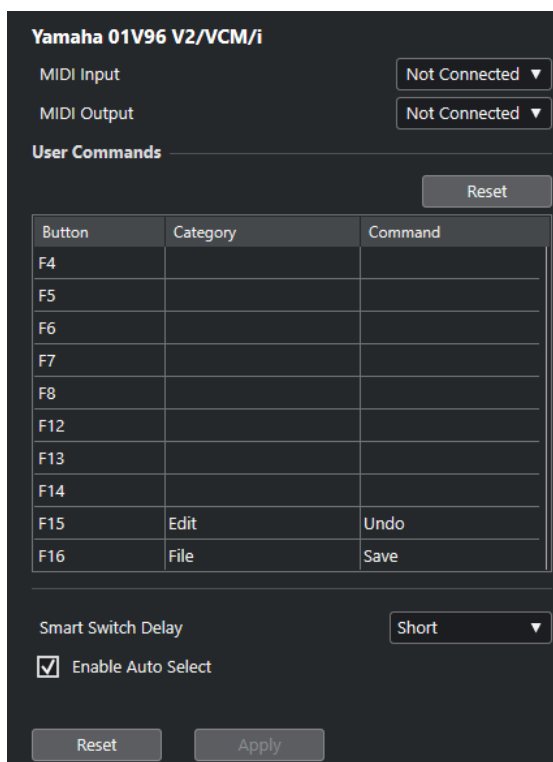

3. Cubase のコマンドを割り当てるコントロールの「カテゴリー (Category)」 コラムをクリックし、ポップアップメニューからカテゴリーを選択します。
このカテゴリーは「キーボードショートカット (Key Commands)」 ダイアログのカテゴリーに対応しています。
4. 「コマンド (Command)」 コラムをクリックして、ポップアップメニューから Cubase のコマンドを選択します。
ポップアップメニューに用意されている項目は、選択したカテゴリーによって異なります。
5. 「適用 (Apply)」 をクリックします。

結果

選択した機能が、リモートデバイスのボタンやコントローラーに割り当てられます。

関連リンク

[キーボードショートカット \(1092 ページ\)](#)

リモートコントロールエディター

リモートコントロールエディターを利用すると、サポートされているハードウェアコントローラーのコントロールに VST プラグインパラメーターを独自にマッピングできます。この機能は、プラグインパラメーターとリモートコントロールデバイスの自動マッピングでは直観的な操作が難しいと感じる場合に便利です。

- リモートコントロールエディターを開くには、リモートコントロールするプラグインのプラグインパネルを右クリックして、「Remote Control Editor」を選択します。

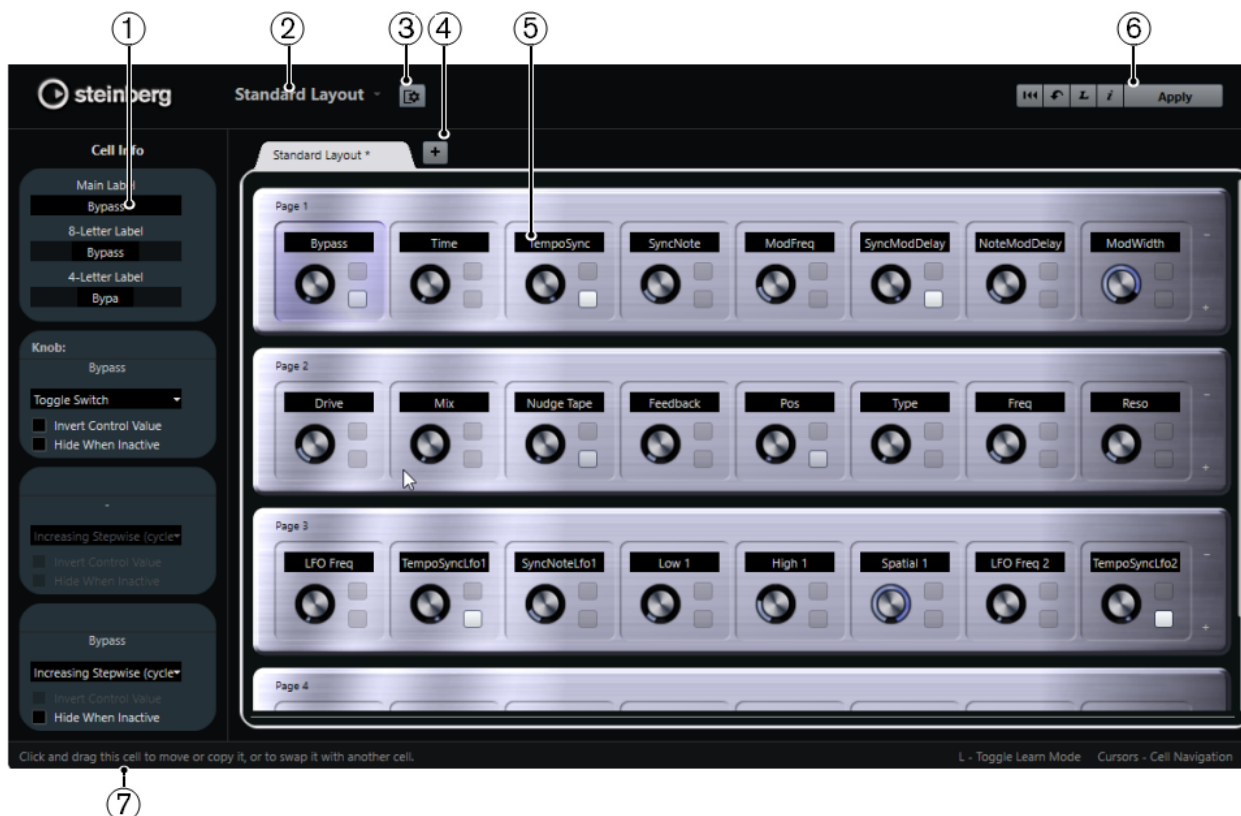

1 インспекター

選択したセルの設定とパラメーターの割り当てが含まれています。上部にテキストラベルの設定、下部にノブとスイッチの設定が表示されます。

2 レイアウトの選択

レイアウトの名前が表示されます。クリックして別のレイアウトを選択できます。

3 セルレイアウトをセットアップ (Set up Cell Layout)

「セルレイアウト設定 (Cell Layout Configuration)」パネルが開きます。ここでは、ページあたりのセル数を指定したり、そのページのスイッチのレイアウトを選択したりできます。セルに表示するスイッチの数を指定するには、各スイッチをオン/オフします。

4 新しいハードウェアレイアウトの追加

特定のハードウェアタイプの新しいレイアウトを追加します。ハードウェアレイアウトを削除するには、各レイアウトの「x」ボタンをクリックします。

5 レイアウトセクション

プラグインパラメーターのリモートコントロールに使用するハードウェアデバイスを表わすレイアウトが表示されます。ここでは、パラメーターの割り当て、テキストラベルの名前、セルの設定、セルとページの順序を変更できます。

6 ツールバー

レイアウトの設定に使用するツールが表示されます。

7 ステータスバー

エディターウィンドウの各要素にマウスポインターを合わせると、その要素に関する情報が表示されます。

関連リンク

[リモートコントロールエディターのツールバー \(744 ページ\)](#)

リモートコントロールエディターのツールバー

レイアウトの設定に使用するツールが表示されます。

すべての割り当てを削除 (Remove All Assignments)



パラメーターの割り当てをすべて削除します。

デフォルトのレイアウトを取得/他のタブからレイアウトをコピー (Get Default Factory Layout/Copy Layout from Other Tab)



現在のレイアウトを初期設定の状態に戻す、または別のレイアウトページから設定をコピーします。

学習モードのオン/オフ (Activate/Deactivate Learn Mode)



リモートコントロールエディターの学習モードのオン/オフを切り替えます。

アサインメントインスペクションビューのオン/オフ (Activate/Deactivate Assignment Inspection View)



レイアウト内のすべてのセルの現在の割り当てが表示されます。

現在のレイアウトを適用 (Apply Current Layout)

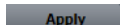

設定を保存します。ハードウェアがこの機能をサポートしている場合、変更はハードウェアのコントローラーにすぐに反映されます。

コントロール設定

機能を割り当てたスイッチまたはノブのコントロールスタイルを定義できます。これには、LED リングのタイプまたはその動作の変更も含まれます。LED リングは、たとえば連続する値を表わすことも、オン/オフを表わすこともできます。

「Control Settings」パネルを開くには、コントロールを右クリックします。

補足

すべてのハードウェアデバイスがすべてのコントロールタイプの設定に対応しているわけではありません。

ノブのコントロールタイプの設定

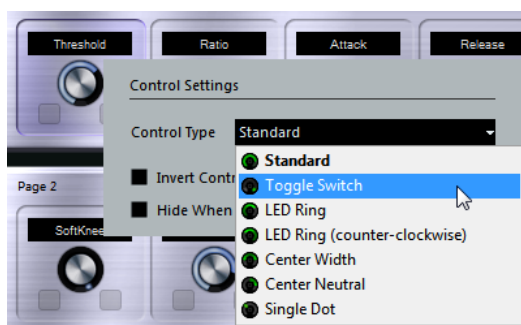

ノブには以下のコントロールタイプを利用できます。

Standard

標準のノブです。LED スタイルは設定されません。

トグルスイッチ (Toggle Switch)

2つの状態を切り替えるノブです。

LED リング (LED Ring)

ノブの周りの LED リングです。設定値は時計回りに増加します。

LED リング (反時計回り) (LED Ring (counter-clockwise))

ノブの周りの LED リングです。設定値は反時計回りに増加します。

センターウィズ (Center Width)

上部中央位置から始まる LED リングです。設定値が増加すると LED は両方向に伸びます。

センターニュートラル (Center Neutral)

目盛りは上部中央位置から始まり、パンコントロールのように左右どちらにも動かせます。

単一ドット (Single Dot)

ノブの周りの LED リングです。設定値は時計回りに増加し、単一のドットが現在の値を表わします。

スイッチのコントロールタイプの設定

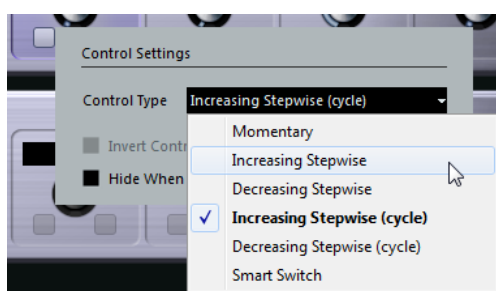

スイッチには以下のオプションを利用できます。

モーメンタリー (Momentary)

スイッチを押している間だけ、割り当てられた機能がオンになります。

ステップを増やす (Increasing Stepwise)

最大値に達するまで、利用可能な設定を順に選択します。

ステップを減らす (Decreasing Stepwise)

最小値に達するまで、利用可能な設定を逆の順序で選択します。

ステップを増やす(サイクル) (Increasing Stepwise (cycle))

利用可能な設定を順に選択します。最大値に達した場合は、また最小値から始まります。

ステップを減らす(サイクル) (Decreasing Stepwise (cycle))

利用可能な設定を逆の順序で選択します。最小値に達した場合は、また最大値から始まります。

スマートスイッチ (Smart Switch)

スイッチを押すたびに2つの状態が切り替わります。スイッチを押したままにするとモーターリーモードになります。

コントロール値を反転 (Invert Control Value)

コントロールの状態または値を反転します。

無効時は隠す (Hide When Inactive)

プラグインパラメーターが無効の場合に、そのパラメーターを非表示にします。

コントロールへのパラメーターの割り当て

手順

1. リモートコントロールエディターのツールバーで、「**学習モードのオン/オフ (Activate/Deactivate Learn Mode)**」をクリックします。
 2. プラグインパラメーターに割り当てるコントロールを選択します。
 3. 以下のいずれかの操作を行ないます。
 - プラグインパネルでパラメーターをクリックします。
 - **リモートコントロールエディター**でコントロールをダブルクリックし、使用できるプラグインパラメーターのリストからパラメーターを選択します。
 4. **[Esc]** を押して**学習モード**を終了します。
-

結果

コントロールにパラメーターが割り当てられます。

補足

セルに設定されたパラメーターの割り当てを削除するには、**学習モード**をオンにし、セルを選択して**[Delete]** または **[Backspace]** を押します。

関連リンク

[リモートコントロールエディターのツールバー \(744 ページ\)](#)

レイアウトの編集

レイアウトセクションでは、さまざまな編集操作を行ったり、好みに応じてページ順を変更したりできます。

- セル間の移動には矢印キーを使用します。
- **学習モード**のときにセル内でコントロール間を移動するには、**[Shift]** を押しなが矢印キーを使用します。
- 別のレイアウトに移動するには、**[Tab]** または **[Shift]+[Tab]** を使用します。

- あるセルの設定を別のセルにコピーするには、セルを選択し、**[Alt]** キーを押しながら別のセルにドラッグします。
- セルを移動するには、そのセルを空のセルにドラッグします。
- 2つのセルの内容を入れ替えるには、**[Ctrl]/[command]** キーを押しながら片方のセルをもう一方にドラッグします。

補足

ページをまたいでドラッグアンドドロップすることもできます。

- レイアウトにページを追加するには、「**Add New Page**」をクリックします。



- ページを削除するには、「**Remove Current Page**」をクリックします。
- セルのラベルを指定するには、**インスペクター**にある上の3つのテキストフィールドを使用します。
一番上のテキストフィールドには、セルに表示される長い名前が表示されます。2番めのフィールドには最大8文字、3番めのフィールドには最大4文字の名前を入力できます。

補足

これは、値フィールドに表示できる文字数に制限のあるハードウェアデバイスを使用している場合に便利です。

ジョイスティック

ジョイスティックを使用して、Cubaseでリモートコントロールによるパanning操作ができます。なめらかなオートメーションカーブを作成する場合などに便利です。

- ジョイスティックを使用してリモートコントロールを行なうには、コンピューターにジョイスティックを接続してCubaseを再起動します。
アプリケーションを再起動すると、ジョイスティックは自動的に有効になります。

ジョイスティックの無効化

システムに接続しているジョイスティックをCubaseで使用したくない場合、ジョイスティックを無効にできます。

手順

1. 「**スタジオ (Studio)**」 > 「**スタジオ設定 (Studio Setup)**」を選択します。
 2. 「**デバイス (Devices)**」リスト内でジョイスティックデバイスを選択します。
利用可能なデバイス設定が右側に表示されます。
 3. 対応するオプションを無効にします。
-

トラッククイックコントロール

外部リモートコントロールデバイスを使用する場合、オーディオトラック、MIDIトラック、インストゥルメントトラックに対して、1トラック当たり最大8つのパラメーターを制御するよう設定できます。

特定のトラックの**トラッククイックコントロール**を表示するには、トラックリストでそのトラックを選択して、**インスペクター**で「**クイックコントロール (Quick Controls)**」セクションを開きます。

関連リンク

[トラッククイックコントロール \(699 ページ\)](#)

[サポートされている MIDI コントローラーを MIDI リモートで使用する \(711 ページ\)](#)

[MIDI Remote マッピングアシスタントでフォーカスクイックコントロールを設定する \(729 ページ\)](#)

[リモートコントローラーでトラッククイックコントロールを設定する \(レガシー\) \(748 ページ\)](#)

リモートコントローラーでトラッククイックコントロールを設定する (レガシー)

トラッククイックコントロールは、リモートコントローラーと一緒に使用すると特に便利です。

トラッククイックコントロールは **MIDI Remote マッピングアシスタント** で設定し、「**スタジオ設定 (Studio Setup)**」ダイアログは旧バージョンの Cubase ですでに**トラッククイックコントロール**を使用している場合にのみ使用することをおすすめします。

前提条件

リモートデバイスの MIDI 出力を、MIDI インターフェースの MIDI 入力に接続しておきます。

手順

1. 「**スタジオ (Studio)**」 > 「**スタジオ設定 (Studio Setup)**」を選択します。
2. 「**デバイス (Devices)**」リストで、「**トラッククイックコントロール (Track Quick Controls)**」を選択します。
3. 「**MIDI 入力 (MIDI Input)**」ポップアップメニューを開き、MIDI 入力を選択します。
4. 必要に応じて、「**MIDI 出力 (MIDI Output)**」ポップアップメニューを開き、MIDI 出力を選択します。
5. 「**適用 (Apply)**」をクリックします。
6. 「**学習 (Learn)**」をオンにします。
7. 「**コントロール (Control Name)**」コラムで、「**QuickControl 1**」を選択します。
8. MIDI デバイスで、最初のクイックコントロールに接続するコントロールを操作します。
9. 「**コントロール (Control Name)**」コラムで別のスロットを選択し、前の手順を繰り返します。
10. 「**OK**」をクリックします。

結果

トラッククイックコントロールが、MIDI デバイスのコントロール要素に接続されます。コントロール要素を動かすと、リンクした**トラッククイックコントロール**に割り当てられたパラメーターの値がそれに応じて変化します。

補足

トラッククイックコントロール/リモートコントローラーの設定は、いかなるプロジェクトとも無関係です。グローバルに保存されます。

関連リンク

[「一般リモートデバイス \(Generic Remote\)」 ページ \(レガシー\) \(751 ページ\)](#)

[MIDI Remote マッピングアシスタントでフォーカスクイックコントロールを設定する \(729 ページ\)](#)

ハードウェアコントロールのピックアップモードを有効にする (レガシー)

「ピックアップモード」を有効にすると、一度設定したクイックコントロールパラメーターを変更する際に、以前の値を誤って変えてしまうのを防ぐことができます。これは、前回設定された値の位置でコントロールがパラメーターを「ピックアップ」するように設定したい場合に便利です。ハードウェアコントロールを動かした場合、パラメーターはコントロールが以前の値に達したときのみ変化します。

補足

この機能は、コントロールが特定の範囲を使用するハードウェアコントローラーにのみ適用されます。

手順

1. 「スタジオ (Studio)」 > 「スタジオ設定 (Studio Setup)」 を選択します。
2. 「デバイス (Devices)」 リストで、「トラッククイックコントロール (Track Quick Controls)」または「VST クイックコントロール (VST Quick Controls)」 を選択します。
3. 「ピックアップモード (Pick-up Mode)」 をオンにします。
4. 「OK」 をクリックします。

VST クイックコントロール

外部リモートコントロールデバイスを使用する場合、Cubase の「VST クイックコントロール」機能を使用して、VST インストゥルメントのパラメーターを最大 8 つまで制御できます。

関連リンク

[VST インストゥルメントのコントロールパネル \(675 ページ\)](#)

[エフェクトのコントロールパネル \(430 ページ\)](#)

[サポートされている MIDI コントローラーを MIDI リモートで使用する \(711 ページ\)](#)

[MIDI Remote マッピングアシスタントでフォーカスクイックコントロールを設定する \(729 ページ\)](#)

[リモートコントローラーでトラッククイックコントロールを設定する \(レガシー\) \(748 ページ\)](#)

[VSTi ラックの VST クイックコントロール \(レガシー\) \(749 ページ\)](#)

VSTi ラックの VST クイックコントロール (レガシー)

VST クイックコントロールを使うと、VSTi ラックから VST インストゥルメントをリモートコントロールできます。

VSTi ラックに VST クイックコントロールを表示するには、「すべての VST クイックコントロールを表示/隠す (Show/Hide all VST Quick Controls)」 をオンにします。

各ラックでは以下のコントロールを使用できます。



1 VST クイックコントロールを表示/隠す (Show/Hide VST Quick Controls)

インストゥルメントの VST クイックコントロールの表示/非表示を切り替えます。

2 VST クイックコントロール

インストゥルメントのパラメーターをリモートコントロールできます。

補足

表示される VST クイックコントロールの数は、VST インストゥルメントウィンドウのサイズによって異なります。

3 VST クイックコントロールのリモートコントロールフォーカスを設定 (Set Remote-Control Focus for VST Quick Controls)

インストゥルメントをリモートコントロールできるように VST クイックコントロールを設定します。

リモートコントローラーで VST クイックコントロールを設定する (レガシー)

VST クイックコントロールは、リモートコントローラーと一緒に使用すると特に便利です。

VST クイックコントロールは MIDI Remote マッピングアシスタントで設定し、「スタジオ設定 (Studio Setup)」ダイアログは旧バージョンの Cubase ですでに VST クイックコントロールを使用している場合にのみ使用することをおすすめします。

前提条件

リモートデバイスの MIDI 出力を、MIDI インターフェースの MIDI 入力に接続しておきます。

手順

1. 「スタジオ (Studio)」 > 「スタジオ設定 (Studio Setup)」を選択します。
2. 「デバイス (Devices)」リストで、「VST クイックコントロール (VST Quick Controls)」を選択します。
3. 「MIDI 入力 (MIDI Input)」ポップアップメニューを開き、MIDI 入力を選択します。
4. 必要に応じて、「MIDI 出力 (MIDI Output)」ポップアップメニューを開き、MIDI 出力を選択します。
5. 「適用 (Apply)」をクリックします。
6. 「学習 (Learn)」をオンにします。
7. 「コントロール (Control Name)」コラムで、「QuickControl 1」を選択します。
8. MIDI デバイスで、最初のクイックコントロールに接続するコントロールを操作します。
9. 「コントロール (Control Name)」コラムで別のスロットを選択し、前の手順を繰り返します。
10. 「OK」をクリックします。

結果

VST クイックコントロールが、MIDI デバイスのコントロール要素に接続されます。コントロール要素を動かすと、リンクした VST クイックコントロールに割り当てられたパラメーターの値がそれに応じて変化します。

補足

VST クイックコントロール/リモートコントローラーの設定は、いかなるプロジェクトとも無関係です。グローバルに保存されます。

関連リンク

- [MIDI Remote マッピングアシスタントでフォーカスクイックコントロールを設定する \(729 ページ\)](#)
- [「一般リモートデバイス \(Generic Remote\)」 ページ \(レガシー\) \(751 ページ\)](#)
- [VST インストゥルメントのコントロールパネル \(675 ページ\)](#)

「一般リモートデバイス (Generic Remote)」 ページ (レガシー)

Cubase のほとんどの機能は、一般的な MIDI コントローラーを使用してリモートコントロールできます。一般リモートデバイスを設定すると、特定のパラメーターを MIDI リモートデバイスからコントロールできるようになります。

- 「一般リモートデバイス (Generic Remote)」 ページを開くには、「スタジオ (Studio)」 > 「スタジオオ設定 (Studio Setup)」を選択し、「デバイス (Devices)」リストで「一般リモートデバイス (Generic Remote)」を選択します。

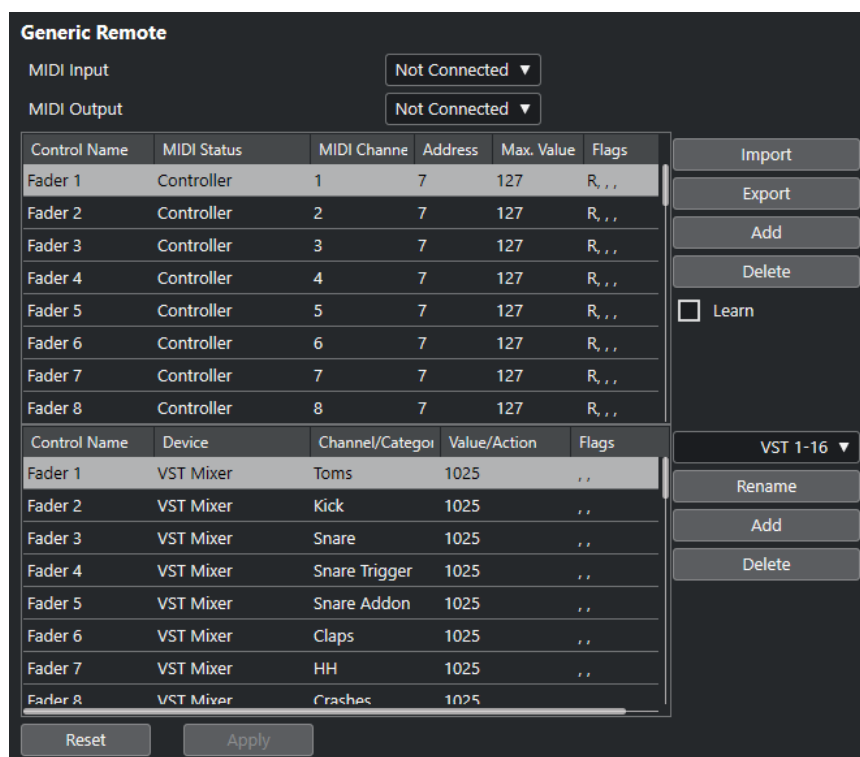

次のオプションを使用できます。

MIDI 入力 (MIDI Input)

リモートデバイスを接続する MIDI 入力ポートを選択できます。

MIDI 出力 (MIDI Output)

リモートデバイスを接続する MIDI 出力ポートを選択できます。

MIDI リモートコントロール構成

上側の表には、リモートデバイスの MIDI リモートコントロール構成が表示されます。

Cubase のコントロール割り当て

下側の表では、Cubase のコントロールをリモートデバイスに割り当てることができます。

関連リンク

- [MIDI リモートコントロール構成セクション \(752 ページ\)](#)
- [Cubase のコントロール割り当てセクション \(753 ページ\)](#)

MIDI リモートコントロール構成セクション

MIDI リモートコントロール構成セクションは、「一般リモートデバイス (Generic Remote)」 設定ページの上側の表に表示されます。

- 「一般リモートデバイス (Generic Remote)」 設定を開くには、「スタジオ (Studio)」 > 「スタジオ設定 (Studio Setup)」を選択し、「デバイス (Devices)」リストで「一般リモートデバイス (Generic Remote)」を選択します。

Control Name	MIDI Status	MIDI Channel	Address	Max. Value	Flags	
Fader 1	Controller	1	7	127	R, , ,	Import
Fader 2	Controller	2	7	127	R, , ,	Export
Fader 3	Controller	3	7	127	R, , ,	Add
Fader 4	Controller	4	7	127	R, , ,	Delete
Fader 5	Controller	5	7	127	R, , ,	<input type="checkbox"/> Learn
Fader 6	Controller	6	7	127	R, , ,	
Fader 7	Controller	7	7	127	R, , ,	
Fader 8	Controller	8	7	127	R, , ,	

上側の表には以下のオプションがあります。

コントロール (Control Name)

このフィールドをダブルクリックすると、コントロールの名前を変更したり、コンソールに書かれている名前を入力したりできます。この名前の変更は下側の表に自動的に反映されません。

MIDI 状況 (MIDI Status)

コントロールから出力される MIDI メッセージのタイプを指定できます。

MIDI チャンネル (MIDI Channel)

コントローラーが送受信される MIDI チャンネルを選択できます。

アドレス (Address)

コンティニューアスコントローラーの番号、ノートのピッチ、または NRPN/RPN コンティニューアスコントローラーのアドレスを指定できます。

最大値 (Max. Value)

コントローラーから送信するデータの最大値を指定できます。MIDI コントローラーの数値範囲を、プログラムパラメーターの数値範囲と自動的に合わせるために使用します。

フラグ (Flags)

以下のいずれかのフラグを選択できます。

- **受信 (Receive)**
リモートデバイスからの MIDI メッセージを受信して処理します。
- **送信 (Transmit)**
コントロールに対応する値は Cubase 上で変更し、MIDI メッセージをリモートデバイスに出力します。
- **相対 (Relative)**
リモートデバイスのコントローラーが、絶対値ではなく「回転数」を返すエンドレスなロータリーエンコーダーである場合に使用します。
- **ピックアップ (Pick-up)**
コントロールは、前回設定された値の位置でパラメーターを「ピックアップ」します。

表の右側のボタンとオプションには以下の機能があります。

読み込み (Import)

保存したリモートセットアップファイルを読み込みます。

書き出し (Export)

ファイル拡張子「.xml」を付けて現在の設定を書き出すことができます。

追加 (Add)

表の下部にコントロールを追加します。

削除 (Delete)

選択したコントロールを表から削除します。

学習 (Learn)

学習によって MIDI メッセージを割り当てることができます。

Cubase のコントロール割り当てセクション

「一般リモートデバイス (Generic Remote)」の設定ページにある下側の表で Cubase のコントロール割り当てセクションを指定できます。表の各行は、MIDI リモートコントロール構成表の対応する行にあるコントローラーに割り当てられています。

- 「一般リモートデバイス (Generic Remote)」設定を開くには、「スタジオ (Studio)」 > 「スタジオ設定 (Studio Setup)」を選択し、「デバイス (Devices)」リストで「一般リモートデバイス (Generic Remote)」を選択します。

Control Name	Device	Channel/Category	Value/Action	Flags	
Fader 1	VST Mixer	Toms	1025	..	VST 1-16 ▼
Fader 2	VST Mixer	Kick	1025	..	Rename
Fader 3	VST Mixer	Snare	1025	..	Add
Fader 4	VST Mixer	Snare Trigger	1025	..	Delete
Fader 5	VST Mixer	Snare Addon	1025	..	
Fader 6	VST Mixer	Claps	1025	..	
Fader 7	VST Mixer	HH	1025	..	
Fader 8	VST Mixer	Crashes	1025	..	

次のオプションを使用できます。

コントロール (Control Name)

上側の表で選択したコントロール名が表示されます。

デバイス (Device)

コントロールする Cubase のデバイスを選択できます。

チャンネル/カテゴリ (Channel/Category)

コントロールするチャンネルまたはコマンドのカテゴリを選択できます。

値/操作 (Value/Action)

コントロールするチャンネルのパラメーターを選択できます。「コマンド (Command)」デバイスが選択されている場合、ここで各カテゴリの動作を特定します。

フラグ (Flags)

以下のいずれかのフラグを選択できます。

- プッシュボタン (Push Button)**
受信した MIDI コントロールメッセージが「0 (ゼロ)」以外の値を示した場合にのみパラメーターを変更するには、このフラグをオンにします。
- 切替 (Toggle)**

MIDI メッセージが受信されるごとにパラメーター値を最小値と最大値の間で切り替えるには、このフラグをオンにします。

「**プッシュボタン (Push Button)**」と「**切換 (Toggle)**」を組み合わせて、ボタンの状態をラッチしないデバイスをリモートコントロールできます。これは、ミュートボタンを押すとオンになり、ミュートボタンを放すとオフになるデバイスのミュート状態を制御する場合に便利です。

- **オートメーションなし (Not Automated)**

パラメーターの値をオートメーション化しない場合は、この項目をオンにします。

表の右側のボタンには以下の機能があります。

「バンク (Bank)」 ポップアップメニュー

バンクを切り替えることができます。この機能は、たとえば MIDI リモートデバイスには 16 個のボリュームフェーダーしかなく、Cubase 上では 32 の **MixConsole** チャンネルを使用している場合などに必要です。

名前の変更 (Rename)

選択したバンクの名前を変更できます。

追加 (Add)

ポップアップメニューにバンクを追加します。

削除 (Delete)

選択したバンクをポップアップメニューから削除します。

関連リンク

[割り当てできるデバイスと機能 \(754 ページ\)](#)

割り当てできるデバイスと機能

Cubase のコントロール割り当てセクションの「**デバイス (Device)**」コラムには、コントロールできる Cubase デバイスが表示されます。

コマンド (Command)

キーボードショートカットを割り当てることができる Cubase のコマンドを割り当てることができます。「**チャンネル/カテゴリー (Channel/Category)**」コラムで「**トラックを追加 (Add Track)**」を選択し、「**値/操作 (Value/Action)**」コラムで「**Audio**」を選択すると、MIDI デバイスなどを使用してオーディオトラックを追加できます。

VST Quick Controls Manager

VST クイックコントロールを割り当てることができます。「**チャンネル/カテゴリー (Channel/Category)**」コラムで「**デバイス (Device)**」を選択し、「**値/操作 (Value/Action)**」コラムで「**クイックコントロール (Quick Controls)**」オプションのいずれかを選択すると、MIDI デバイスを使用して「**VST クイックコントロール (VST quick control)**」をコントロールできます。

Midi Mixer

Midi Mixer パネルの機能をコントロールできます。「**チャンネル/カテゴリー (Channel/Category)**」コラムで「**デバイス (Device)**」を選択し、「**値/操作 (Value/Action)**」コラムでいずれかのオプションを選択すると、MIDI デバイスを使用してその機能をコントロールできます。

MMC Master

MMC Master パネルの機能をコントロールできます。「**チャンネル/カテゴリー (Channel/Category)**」コラムで「**デバイス (Device)**」を選択し、「**値/操作 (Value/Action)**」コラムでいずれかのオプションを選択すると、MIDI デバイスを使用してその機能をコントロールできます。

ミキサー (Mixer)

MixConsole 機能をコントロールできます。「チャンネル/カテゴリー (Channel/Category)」 コラムで利用できるチャンネルのいずれかまたは「選択 (Selected)」を選択するか、「値/操作 (Value/Action)」 コラムでいずれかのオプションを選択すると、MIDI デバイスを使用してその特定のチャンネルまたは選択したチャンネルの機能をコントロールできます。

トランスポート (Transport)

トランスポート機能をコントロールできます。「チャンネル/カテゴリー (Channel/Category)」 コラムで「デバイス (Device)」を選択し、「値/操作 (Value/Action)」 コラムでいずれかのオプションを選択すると、MIDI デバイスを使用してその機能をコントロールできます。

メトロノーム (Metronome)

メトロノーム機能をコントロールできます。「チャンネル/カテゴリー (Channel/Category)」 コラムで「デバイス (Device)」を選択し、「値/操作 (Value/Action)」 コラムでいずれかのオプションを選択すると、MIDI デバイスを使用してその機能をコントロールできます。

VST Mixer

MixConsole 機能をコントロールできます。「チャンネル/カテゴリー (Channel/Category)」 コラムで利用できるチャンネルのいずれかまたは「選択 (Selected)」を選択するか、「値/操作 (Value/Action)」 コラムでいずれかのオプションを選択すると、MIDI デバイスを使用してその特定のチャンネルまたは選択したチャンネルの機能をコントロールできます。

補足

プロジェクトウィンドウで追加した VST インストゥルメントと「デバイス (Device)」 コラムに表示された VST インストゥルメントもすべてコントロールできます。

MIDI メッセージを学習モードで割り当て

MIDI メッセージを学習モードで割り当てることができます。

手順

1. 「スタジオ (Studio)」 > 「スタジオ設定 (Studio Setup)」を選択します。
 2. 「デバイス (Devices)」 リストで「一般リモートデバイス (Generic Remote)」を選択します。
 3. 「学習 (Learn)」をオンにします。
 4. 上側の表のコントロールを選択し、MIDI デバイスで対応するコントローラーを操作します。
-

結果

「MIDI 状況 (MIDI Status)」、「MIDI チャンネル (MIDI Channel)」、「アドレス (Address)」の各値が、リモートデバイスで操作したコントローラーの属性 (MIDI メッセージ) に、自動的に設定されます。

補足

プログラムチェンジの値を送信するコントロールに対してこの「学習 (Learn)」機能を使用すると、「MIDI 状況 (MIDI Status)」ポップアップメニューで「Prog. Change Trigger」オプションが自動的に選択されます。これにより、プログラムチェンジパラメーターのさまざまな値を使用して、Cubase の異なるパラメーターを制御できます。

期待する結果が得られない場合は、「プログラムチェンジ (Prog. Change)」の値を試してみてください。

MIDI リアルタイムパラメーターと MIDI エフェクト

MIDI リアルタイムとは、MIDIトラックまたはインストゥルメントトラック上の MIDI イベントを、MIDI 出力に送信する前に変更または変換することです。この機能により、MIDI データの再生方法を変更できます。

トラック上の実際の MIDI イベントは影響を受けません。そのため、MIDI リアルタイムによる変更は MIDI エディターには反映されません。

以下の機能を使用して、MIDI イベントをリアルタイムに変更できます。

- MIDI トラックパラメーター
- MIDI モディファイアー
- MIDI エフェクト
- 情報ラインの移調とベロシティ

補足

トラックの設定を実際の MIDI イベントに変換するには、「MIDI」 > 「MIDI モディファイアーをフリーズ (Freeze MIDI Modifiers)」または「MIDI」 > 「左右ロケーター間の MIDI をマージ... (Merge MIDI in Loop...)」を選択します。

関連リンク

[新規パートに MIDI イベントをマージ \(777 ページ\)](#)

MIDI トラックパラメーター

MIDI トラックパラメーターは、MIDI トラックおよびインストゥルメントトラックのインスペクターの一番上のセクションにあります。

この項目は、トラックの基本設定 (ミュート、ソロ、「録音可」など)、または、接続されたデバイスに送られる MIDI データ (プログラムチェンジ、ボリュームなど) にかかわる設定です。

以下のトラックパラメーターを使用して、MIDI イベントをリアルタイムに変更できます。

- MIDI ボリューム (Volume)
- MIDI パン (MIDI Pan)
- トラックディレイ (Track Delay)
- インプットトランスフォーマー (Input Transformer)

関連リンク

[MIDI トラックのインスペクター \(133 ページ\)](#)

[トラックのインプットトランスフォーマー \(757 ページ\)](#)

トラックのインプットトランスフォーマー

トラックのインプットトランスフォーマーを使用すると、MIDI トラックに入力される MIDI データに対して、MIDI 録音を行なう前に、消去/変換できます。

トラックのインプットトランスフォーマーは、以下のような場合に活用できます。

- 左手と右手の演奏を別々に録音するため、キーボードスプリットと同様のコンビネーションを作りあげる。
- 「フットペダル」などのコントローラーの情報を、MIDI ノートイベントに変換する (キックドラムを本来の方法に近い形で演奏できます)。
- ある MIDI チャンネルだけのデータを入力し、ある特定のタイプの MIDI データは入力しない (間引く)。
- アフタータッチを、別のコントローラーに変換する (またはその逆も可能です)。
- 入力したデータのベロシティやピッチを、ある値/ピッチに対して反転させる。

補足

グローバルなフィルター設定を行ない、複数の MIDI トラックに適用する場合は、かわりに**プロジェクトのインプットトランスフォーマー**を使用します。

関連リンク

[プロジェクトのインプットトランスフォーマー \(985 ページ\)](#)

「トラックのインプットトランスフォーマー (Track Input Transformer)」ウィンドウの概要

- **トラックのインプットトランスフォーマー**を開くには、MIDI トラックを選択し、**インスペクター**で「**インプットトランスフォーマー (Input Transformer)**」ポップアップメニューを開き、「**トラック (Track)**」を有効にします。「**インプットトランスフォーマー (Input Transformer)**」ポップアップメニューを再度開き、「**パネルを開く (Open Panel)**」を選択します。

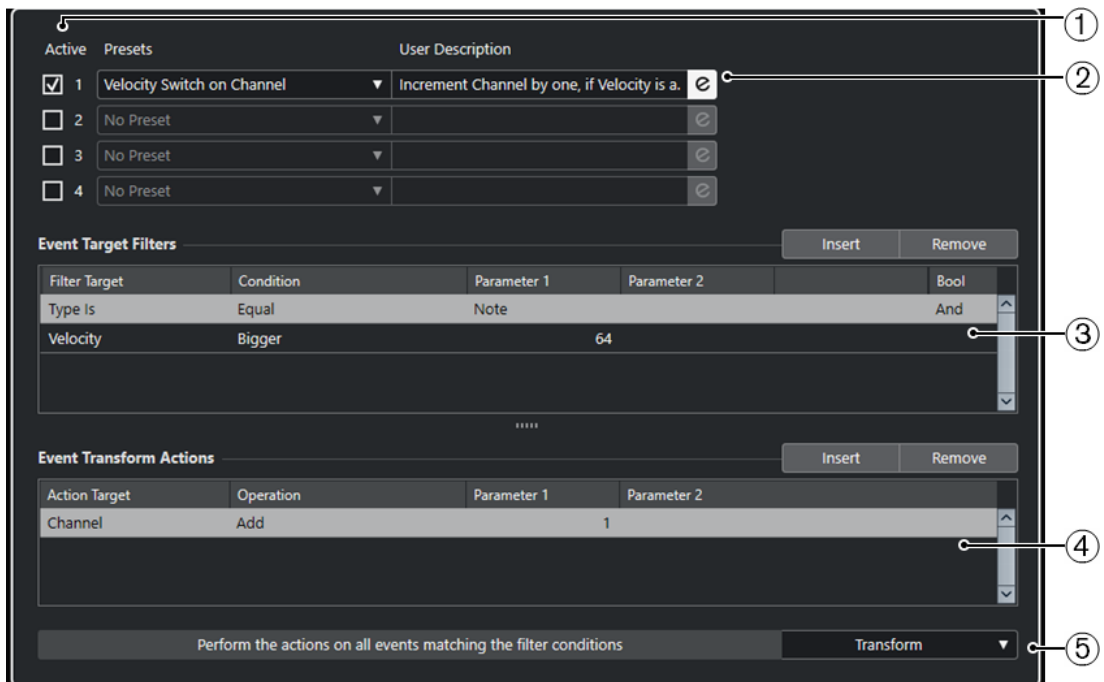

「**トラックのインプットトランスフォーマー (Track Input Transformer)**」ウィンドウには以下のパラメーターがあります。

1 モジュール (Module)

モジュールを表示したり編集したりできます。

2 プリセット (Preset)

プリセットを選択できます。

3 イベントターゲットフィルター (Event Target Filters)

種類、属性、値、ポジションなど、特定の要素を検索する条件を指定できます。演算子「**And**」や「**Or**」を使用することで、フィルター条件をいくつでも組み合わせることができます。

4 イベント変換アクション (Event Transform Actions)

具体的な「アクション」(操作内容)を指定するアクションリストを設定できます。この手順は省ける場合もあります。

5 機能 (Functions)

機能を選択します。

補足

「**イベントターゲットフィルター (Event Target Filters)**」セクションと「**イベント変換アクション (Event Transform Actions)**」セクションは、間にある分割線をドラッグしてサイズを変更できます。

関連リンク

[「プロジェクトのインプットトランスフォーマー \(Project Input Transformer\)」ウィンドウの概要 \(985 ページ\)](#)

トラックのインプットトランスフォーマーのフィルター行を設定する

前提条件

トラックのインプットトランスフォーマーを開いておきます。

手順

1. 「**モジュール (Module)**」 オプションをオンにしてモジュールを有効にします。
2. 「e」をクリックして、「**イベントターゲットフィルター (Event Target Filters)**」セクションと「**イベント変換アクション (Event Transform Actions)**」セクションを開きます。
3. 「**イベントターゲットフィルター (Event Target Filters)**」セクションで、「**挿入 (Insert)**」をクリックします。
リストにフィルター行が追加されます。
4. 「**フィルター対象 (Filter Target)**」 コラムをクリックして、ポップアップメニューからオプションを選択します。
5. 「**条件 (Condition)**」 コラムをクリックして、ポップアップメニューからオプションを選択します。
6. 「**パラメーター 1 (Parameter 1)**」 コラムをクリックして、値を入力します。

補足

「**条件 (Condition)**」 オプションによっては、「**パラメーター 2 (Parameter 2)**」の値も必要になる場合があります。

結果

トラックに録音されるすべての MIDI イベントに設定が適用されます。

手順終了後の項目

「機能 (Functions)」ポップアップメニューを開き、機能を選択します。

「イベント変換アクション (Event Transform Actions)」セクションでアクション行を設定します。

インスペクターで、「インプットトランスフォーマー (Input Transformer)」をクリックして「なし (None)」を選択します。この操作を行なわないと、トラックのインプットトランスフォーマーがオンのままになります。

関連リンク

[プロジェクトのインプットトランスフォーマーのプリセットブラウザー \(987 ページ\)](#)

MIDI モディファイアー

MIDI モディファイアーを使用すると、再生中に MIDI イベントを変更できます。

これらは次の目的に使用できます。

- MIDI トラックまたはインストゥルメントトラック上にすでに存在する MIDI イベントを変更する。
- ライブ演奏中の MIDI イベントを変更する。

補足

ライブ演奏の場合は、トラックを選択して録音可能にし、「環境設定 (Preferences)」ダイアログの「MIDI」ページで「MIDI スルーオン (MIDI Thru Active)」をオンにします。

「MIDI モディファイアー (MIDI Modifiers)」セクション

- 「MIDI モディファイアー (MIDI Modifiers)」セクションを開くには、MIDI トラックを選択して、インスペクターで「MIDI モディファイアー (MIDI Modifiers)」をクリックします。

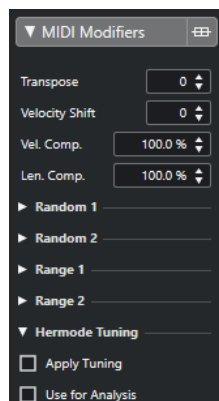

補足

比較のために、MIDI モディファイアーの設定を介さない未処理の MIDI を聴くには、「MIDI モディファイアー (MIDI Modifiers)」セクションのバイパスボタンを使用します。このボタンをオンにすると、MIDI モディファイアーの設定が一時的に無効になります。



移調 (Transpose)

トラックに含まれるすべてのノートを手動で半音単位で移調できます。極端な値を設定すると、不自然で望ましくない結果となります。

Vel シフト (Velocity Shift)

トラックに含まれるすべてのノートにベロシティー値を追加できます。正の値にするとベロシティー値が大きくなり、負の値にするとベロシティー値が小さくなります。

長さの圧縮 (Length Compression)

トラックに含まれるすべてのノートの長さを乗算できます。掛ける値は分数で設定します。

Vel 圧縮 (Velocity Compression)

トラックに含まれるすべてのノートのベロシティー値を乗算できます。掛ける値は分数で設定します。このパラメーターは、各ノート間のベロシティーの差にも影響します。言い換えれば、ベロシティーの幅を圧縮/伸張します。

1/1 よりも小さい値にすると、ベロシティーの幅が圧縮されます。1/1 よりも大きい値にして「Vel シフト (Vel. Shift)」に負の値を設定すると、ベロシティーの幅が伸張されます。

重要

伸張 (拡大) する幅にかかわらず、ベロシティーの最大値は「127」です。

補足

この設定は、「Vel シフト (Vel. Shift)」と組み合わせて使用します。

ランダム 1 (Random 1)/ランダム 2 (Random 2)

MIDI ノートのさまざまな属性に、ランダムなバリエーションを加えることができます。

範囲 1 (Range 1)/範囲 2 (Range 2)

ピッチまたはベロシティーの範囲を指定し、すべてのノートをその範囲内に収めて再生するか、その範囲外にあるすべてのノートを再生から除外できます。

HMT: チューニングを適用 (HMT: Apply Tuning)

このオプションをオンにすると、このトラックで再生されるノートに Hermode チューニングが適用されます。

HMT: 分析に使用 (HMT: Use for Analysis)

このオプションをオンにすると、このトラックで発音するノートがチューニング調整の計算に使用されます。

関連リンク

[「スケールの設定 \(Musical Scale Setup\)」ダイアログ \(943 ページ\)](#)

ランダムバリエーションを設定する

1 つまたは 2 つのランダムジェネレーターを使用して、MIDI イベントのポジション、ピッチ、ベロシティー、および長さのランダムバリエーションを設定できます。

手順

1. MIDI トラックまたはインストゥルメントトラックを選択します。
2. **インスペクター**で「**MIDI モディファイアー (MIDI Modifiers)**」セクションを開きます。
3. 「**ランダム (Random)**」セクションのいずれかを開き、「**ランダムターゲット (Random Target)**」ポップアップメニューでランダム化するノートのプロパティーを選択します。
4. 数値フィールドに、ランダム化の限度を指定します。
値は最小値と最大値の範囲の中で変化します。最小値を最大値より高く設定することはできません。
5. 必要に応じて、他のランダム値も同じように設定します。

6. トラックを再生してランダム化されたイベントを確認します。

結果

対応する属性がランダム化されます。

補足

トラックの内容によっては、変更が即座にわかるものではなかったり、まったく効果がない場合もあります。

手順終了後の項目

「**ランダムターゲット (Random Target)**」ポップアップメニューを開き、「**オフ (Off)**」を選択してランダムジェネレーターをオフにします。

範囲を設定する

指定した範囲に収まらないピッチまたはベロシティーをフィルタリングしたり、指定した範囲内に収めたりできます。

手順

1. MIDI トラックまたはインストゥルメントトラックを選択します。
2. **インスペクター**で「**MIDI モディファイアー (MIDI Modifiers)**」セクションを開きます。
3. 「**範囲 (Range)**」セクションのいずれかを開き、「**範囲ターゲット (Range Target)**」ポップアップメニューでモードを選択します。
4. 右側にある 2 つのフィールドで最小値と最大値を設定します。

補足

2 つの「**範囲 (Range)**」セクションは別々に設定できます。

手順終了後の項目

この設定をオフにするには、「**範囲ターゲット (Range Target)**」ポップアップメニューを開き、「**オフ (Off)**」を選択してください。

範囲モード

「**範囲ターゲット (Range Target)**」ポップアップメニューでは、さまざまな範囲モードを選択できます。ベロシティーの値は 0 ~ 127 の数値で、ピッチの値は C-2 ~ G8 のノートナンバーで示されます。

Vel 範囲 (Vel. Limit)

「**min**」と「**max**」の値に指定した範囲内にすべてのベロシティー値が制限されます。下限値よりも低いベロシティー値は「**min**」の値に、上限値よりも高いベロシティー値は「**max**」の値に設定されます。

Vel フィルター (Vel. Filter)

「**min**」の値よりも低いベロシティー値または「**max**」の値よりも高いベロシティー値を持つノートをフィルタリングできます。

ノート範囲 (Note Limit)

「**min**」の値よりも低いすべてのノートを上、「**max**」の値よりも高いすべてのノートを下に、オクターブ単位で移調できます。

ノートフィルター (Note Filter)

「min」の値よりも低いノートまたは「max」の値よりも高いノートをフィルタリングできます。

Hermoder チューニングを適用する

Hermoder チューニングは、再生されるノートのチューニングをクリアに響く周波数に調整します (5 度と 3 度の間隔など)。調整は個々のノートにのみ影響し、キーとノートの間のピッチの関係は維持されます。チューニング調整は継続的なプロセスであり、音楽的な背景を反映して行なわれます。

手順

1. MIDIトラックまたはインストゥルメントトラックを選択します。
2. **インスペクター**で「**MIDI モディファイアー (MIDI Modifiers)**」セクションを開きます。
3. 「**Hermoder チューニング (Hermoder Tuning)**」セクションを開いて「**チューニングを適用 (Apply Tuning)**」をオンにします。
4. 発音するノートをチューニング調整の計算に使用するには、「**分析に使用 (Use for Analysis)**」をオンにします。

補足

アコースティックピアノのトラックを使用する場合は、「**分析に使用 (Use for Analysis)**」をオンにして「**チューニングを適用 (Apply Tuning)**」をオフにします。これは、ピアノに不自然なチューニングが加えられるのを防ぐためです。

5. 「**プロジェクト (Project)**」 > 「**プロジェクト設定... (Project Setup...)**」を選択して「**プロジェクト設定 (Project Setup)**」ダイアログを開きます。
6. 「**HMT タイプ (HMT Type)**」ポップアップメニューを開き、いずれかのオプションを選択します。
7. いくつかのノートを発音します。

すべてのノートが再計算され、チューニング調整の結果が再生されるまでには少し時間がかかる場合があります。

補足

MIDI プラグインで生成されるノートは調整の対象外です。

結果

マイクロチューニングおよびノートエクスペッションをサポートする VST 3 インストゥルメントを使用すると、再生中にノートが動的に調整されます。ノートエクスペッションをサポートする VST インストゥルメントの場合、Hermoder チューニングは「**MIDI Thru**」モードでも機能します。

VST 2 インストゥルメントが読み込まれているトラックを使用すると、発音するノートはキーストロークごとに調整されます。

関連リンク

[Hermoder チューニング \(762 ページ\)](#)

Hermoder チューニング

Hermoder チューニングのタイプを複数から選択できます。

- Hermoder チューニングのタイプを選択するには、「**プロジェクト (Project)**」 > 「**プロジェクト設定... (Project Setup...)**」を選択して、「**HMT タイプ (HMT Type)**」ポップアップメニューからオプションを選択します。

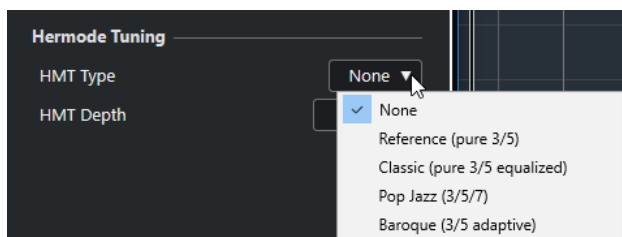

次のオプションを使用できます。

なし (None)

チューニングは適用されません。

Reference (pure 3/5)

純正 3 度と純正 5 度をチューニングします。

Classic (pure 3/5 equalized)

純正 3 度と純正 5 度をチューニングします。競合が生じる場合は、わずかに EQ が適用されます。このチューニングタイプはあらゆる種類の音楽に適しています。

Pop Jazz (3/5/7)

純正 3 度と純正 5 度、および自然 7 度をチューニングします。このチューニングタイプは多声音楽には向いていません。ポップスやジャズで試してみてください。

Baroque (3/5 adaptive)

純正 3 度と純正 5 度をチューニングします。純正度は和音の連なりに応じて変化します。このチューニングタイプは教会のオルガンや多声音楽に適しています。

MIDI モディファイアーをフリーズする

選択したトラックに対するフィルター設定をすべて永久的に適用できます。トラック上の現在の各イベントに設定を適用し、すべてのモディファイアーはゼロに戻されます。

手順

1. MIDI トラックを選択します。
2. 「MIDI」 > 「MIDI モディファイアーをフリーズ (Freeze MIDI Modifiers)」を選択します。

結果

この機能では、以下の設定がフリーズされます。

- 「ディレイ (Delay)」、**「プログラムセレクター (Program Selector)」、および「バンクセレクト (Bank Selector)」**など、**インスペクター**の一番上にある設定
- 「移調 (Transpose)」、**「Vel シフト (Vel. Shift)」、**「Vel 圧縮 (Vel. Comp.)」、および「長さの圧縮 (Len. Comp.)」**など、「MIDI モディファイアー (MIDI Modifiers)」セクションにある設定**
- アルペジエーターなど、「MIDI Inserts」セクションにある設定
- 「移調 (Transpose)」および**「ベロシティ (Velocity)」**など、情報ラインの設定

関連リンク

[MIDI トラックのインスペクター \(133 ページ\)](#)

MIDI エフェクト

MIDI エフェクトを使用すると、トラックから再生される MIDI データをリアルタイムに変換できます。たとえば、MIDI エフェクトを使用して新しいイベントを追加したり、MIDI イベントのプロパティ（ピッチなど）を変更したりできます。

補足

Cubase に付属する MIDI エフェクトプラグインの詳細については、『プラグインリファレンス』を参照してください。

MIDI Insert

MIDI Insert エフェクトは、MIDI チャンネルの信号の流れの中に差し込まれます。MIDI トラックに Insert エフェクトを追加すると、トラック上の MIDI イベントがエフェクトに送られて処理されます。信号全体がそのエフェクトを通過します。

- 「MIDI Inserts」セクションを開くには、MIDI トラックを選択して、**インスペクター**で「MIDI Inserts」をクリックします。

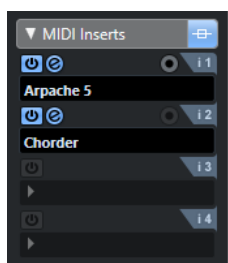

最大 4 つの MIDI Insert エフェクトを追加できます。使用可能なパラメーターを以下に示します。

バイパス

そのトラックのすべての Insert エフェクトをバイパスします。

Insert をオン (Activate Insert)

選択したエフェクトを有効/無効にします。

Insert エフェクトエディターを開く/閉じる (Open/Close Insert Effect Editor)

選択したエフェクトのコントロールパネルを開くまたは閉じます。個別のウィンドウが表示されるか、**インスペクター**の Insert エフェクトスロットの下に直接現れるかは、エフェクトによって異なります。

エフェクトタイプを選択 (Select Effect Type)

エフェクトを選択して有効にし、そのエフェクトのコントロールパネルを開きます。エフェクトを削除するには、「No Effect」を選択します。

出力をトラックに録音 (Record Output to Track)

MIDI Insert エフェクトの出力を MIDI トラックまたはインストゥルメントトラックに録音します。

補足

コントロールが**インスペクター**内に表示されるエフェクトで、コントロールパネルを別のウィンドウで開くには、**[Alt]**を押しながら「Insert エフェクトエディターを開く/閉じる (Open/Close Insert Effect Editor)」をクリックします。

MIDI Insert エフェクトを適用する

MIDI Insert エフェクトを MIDI トラックに適用できます。

手順

1. MIDI トラックを選択します。
2. **インスペクター**で「**MIDI Inserts**」セクションを開きます。
3. 「**エフェクトタイプを選択 (Select Effect Type)**」をクリックして、MIDI エフェクトのポップアップメニューを開きます。
4. ポップアップメニューから MIDI エフェクトを選択します。

結果

エフェクトが自動的にオンになり、エフェクトの設定を行なうためのコントロールパネルが開きます。トラックから出力されるすべての MIDI データがエフェクトに送られます。

補足

Cubase に付属する MIDI エフェクトの詳細については、『**プラグインリファレンス**』を参照してください。

MIDI Insert エフェクトの録音

MIDI Insert エフェクトの出力を録音できます。これによって、イベントが MIDI トラックまたはインストゥルメントトラックに作成されます。

手順

1. トラックリストのグローバルトラックコントロール領域で「**トラックを追加 (Add Track)**」 をクリックします。
2. 「**インストゥルメント (Instrument)**」をクリックします。
3. 「**インストゥルメント (Instrument)**」ポップアップメニューを開き、VST インストゥルメントを選択します。
4. 「**トラックを追加 (Add Track)**」をクリックします。
インストゥルメントトラックがトラックリストに追加されて、選択した VST インストゥルメントのコントロールパネルが開きます。
5. インストゥルメントトラックで、「**録音可能 (Record Enable)**」をオンにします。
6. **インスペクター**で「**MIDI Inserts**」セクションを開きます。
7. 最初の Insert エフェクトスロットをクリックし、MIDI Insert エフェクトを選択します。
8. 「**出力をトラックに録音 (Record Output to Track)**」をオンにします。

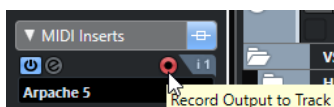

9. **トランスポート**パネルで「**録音 (Record)**」をオンにし、MIDI キーボードまたは「**オンスクリーンキーボード (On-Screen Keyboard)**」でいくつかのノートを発音します。

結果

演奏したノートに MIDI Insert エフェクトが適用され、トラックに録音されます。

手順終了後の項目

録音した MIDI イベントを**キーエディター**などで直接編集することもできます。

MIDI Send

Send エフェクトを使用すると、MIDI イベントは MIDI トラックの出力と Send エフェクトの両方に送られます。つまり、処理されていない MIDI イベントと、MIDI エフェクトを経由した MIDI イベントの両方が、同時に出力されます。処理された MIDI イベントは、MIDI エフェクトから、さらに希望する MIDI 出力ポートに出力できます。つまり、MIDI トラックで設定した MIDI 出力ポート以外でもかまいません。

- 「MIDI Send」セクションを開くには、MIDI トラックを選択して、**インスペクター**で「MIDI Send」をクリックします。

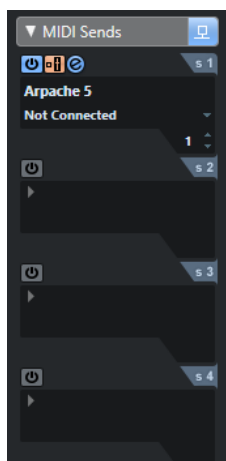

最大 4 つの MIDI Send エフェクトを追加できます。

バイパス

そのトラックのすべての Send エフェクトをバイパスします。

Send をオン (Activate Send)

選択したエフェクトを有効/無効にします。

Pre/Post フェーダー (Pre/Post)

オンにすると、MIDI データは MIDI モディファイアーや Insert エフェクトを経由する前に、Send エフェクトにルーティングされます。

Send エフェクトエディターを開く/閉じる (Open/Close Send Effect Editor)

選択したエフェクトのコントロールパネルを開くまたは閉じます。個別のウィンドウに表示されるか、**インスペクター**の Send エフェクトスロットの下に直接現れるかは、エフェクトによって異なります。

エフェクトタイプを選択 (Select Effect Type)

エフェクトを選択して有効にし、そのエフェクトのコントロールパネルを開きます。エフェクトを削除するには、「No Effect」を選択します。

MIDI Send 先 (MIDI Send Destination)

処理された MIDI イベントをどの MIDI 出力に送信するかを設定します。

MIDI Send チャンネル (MIDI Send Channel)

処理された MIDI イベントをどの MIDI チャンネルに送信するかを設定します。

補足

コントロールが**インスペクター**内に表示されるエフェクトで、コントロールパネルを別のウィンドウで開くには、**[Alt]** を押しながら「**Send エフェクトエディターを開く/閉じる (Open/Close Send Effect Editor)**」をクリックします。

プリセット

MIDI エフェクトの中には、すぐ使えるプリセットを数多く備えているものもあります。

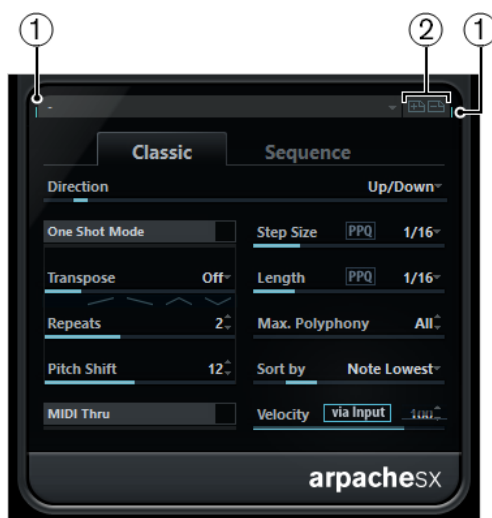

1 MIDI 入出力状況

プラグインが MIDI データを受信または送信していることを示します。

2 プリセット保存 (Save Preset)/プリセットの削除 (Remove Preset)

現在の設定をプリセットとして保存したり、保存したプリセットを削除したりできます。保存したプリセットは、プロジェクトに関係なく、その MIDI プラグインを使用する際に、いつでも「**プリセットを選択 (Select Preset)**」ポップアップメニューから選択できるようになります。

情報ラインの移調とベロシティ

情報ラインで、選択した MIDI パートの移調とベロシティを編集できます。これは再生時だけノートに対して有効になります。

- 選択されたパートを半音単位で移調するには、「**移調 (Transpose)**」フィールドを使用します。トラック全体の移調設定に値が追加されます。
- 選択されたパートのベロシティをオフセットするには、「**ベロシティ (Velocity)**」フィールドを使用します。パート内のノートのベロシティに値が追加されます。

関連リンク

[移調機能 \(335 ページ\)](#)

MIDI デバイス

「MIDI デバイスマネージャー (MIDI Device Manager)」では、外部 MIDI ハードウェアを表わす MIDI デバイスを管理できます。

ここでは、プリセットまたは新規の MIDI デバイスをインストールできます。これはグローバルコントロールやパッチの選択に役立ちます。

プログラムチェンジメッセージおよびバンクセレクトメッセージ

パッチ、つまり MIDI デバイスのサウンドを選択するには、デバイスにプログラムチェンジメッセージを送信する必要があります。

プログラムチェンジメッセージ

プログラムチェンジメッセージは録音するか、MIDI パートに入力できます。MIDIトラックの**インスペクター**を開いて、「**プログラムセクター (Program Selector)**」フィールドで値を選択できます。

プログラムチェンジメッセージを使用すると、MIDI デバイスごとに 128 の異なるパッチを選択できます。

バンクセレクトメッセージ

MIDI 音源の多くは、さらに多くのパッチを備えています。これらを Cubase 上で選択するには、バンクセレクトメッセージを送信する必要があります。

バンクセレクトメッセージを使用すると、MIDI デバイスごとに 128 の異なるプログラムを選択できます。

使用するデバイスが MIDI バンクセレクトに対応している場合、MIDIトラックの**インスペクター**を開いて「**バンクセレクト (Bank Selector)**」フィールドの数値を選択してバンクを選択し、次に「**プログラムセクター (Program Selector)**」フィールドを使用してこのバンクからプログラムを選択できます。

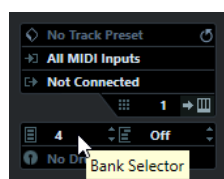

バンクセレクトメッセージを構成する方式は、MIDI 音源の各メーカーによって異なり、サウンドを MIDIトラック上で正しく選択することが難しい場合もあります。また、最近の多くの MIDI 音源は、パッチに名前を付けて識別しているため、パッチを番号で選択するのは、わずらわしく感じられるかもしれません。

「MIDI デバイスマネージャー (MIDI Device Manager)」では、使用する MIDI デバイスの指定と、各 MIDIトラックの出力先のデバイスの選択が行なえます。これにより、トラックリストまたは**インスペクター**で、パッチを名前で選択できます。

関連リンク

[MIDI デバイスマネージャー \(769 ページ\)](#)

パッチバンク

選択したデバイスによっては、「パッチバンク (Patch Banks)」リストはメインバンクを 2 つ以上持つ場合があります。

これはインストゥルメントにおいてさまざまなタイプのパッチがそれぞれ異なる形で扱われているためです。たとえば、「パッチ」は通常、1 種類のサウンドだけで演奏される普通のプログラムです。一方、「パフォーマンス」は複数のパッチの組み合わせとなる場合がほとんどで、実際にはキーボード上で分割 (スプリット) する、サウンドのレイヤーを作る、あるいはマルチティンバーによって演奏することができます。

複数のバンクを持つデバイスでは、「バンクの割り当て (Bank Assignment)」を選択して、特定の MIDI チャンネルが使用するバンクを指定できます。

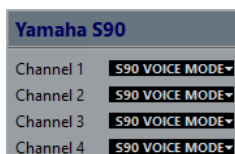

「バンクの割り当て (Bank Assignment)」の選択は、トラックリスト、またはインスペクターで、その MIDI デバイスのプログラムを名前を選択した場合に表示されるバンクに影響します。

たとえば、多くのインストゥルメントは MIDI チャンネル 10 をドラム専用チャンネルとして使用します。このような場合は、リストのチャンネル 10 には「Drums」または「Rhythm Set」または「Percussion」のバンクを選択します。このように設定しておけば、トラックリストまたはインスペクターで、さまざまなドラムキットから選択できます。

MIDI デバイスマネージャー

「MIDI デバイスマネージャー (MIDI Device Manager)」では、プリセットの MIDI デバイスをインストールしたり、新たに定義したりできます。

- 「MIDI デバイスマネージャー (MIDI Device Manager)」を開くには、「スタジオ (Studio)」 > 「その他のオプション (More Options)」 > 「MIDI デバイスマネージャー (MIDI Device Manager)」を選択します。

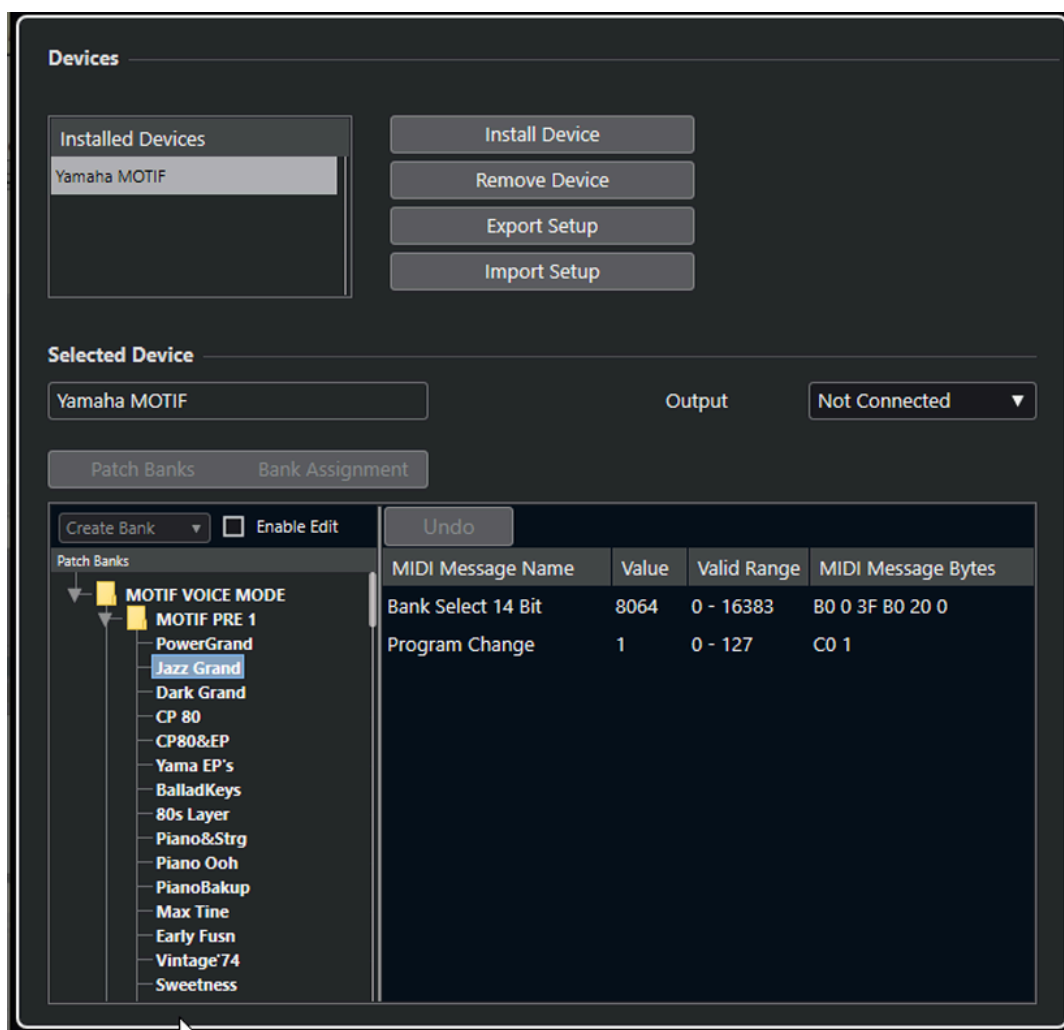

「インストール済みデバイス (Installed Devices)」 リスト

接続された MIDI デバイスおよびインポートされたデバイス設定をリスト表示します。

デバイスのインストール (Install Device)

プリセットのデバイスをインストールできます。これらのプリセットはシンプルなパッチ名のスクリプトであり、パラメーター/コントロールのデバイスマップやグラフィックパネルは含まれません。

パッチ名のスクリプトの詳細については、マニュアル『MIDI デバイス』を参照してください。

デバイスの削除 (Remove Device)

選択したデバイスを削除します。

設定の書き出し (Export Setup)

MIDI デバイス設定を XML ファイルとして書き出します。

設定の読み込み (Import Setup)

MIDI デバイス設定の XML ファイルをインポートできます。デバイス設定には、デバイスマップ、パッチ情報を含めることができます。デバイス設定は、「インストール済みデバイス (Installed Devices)」リストに追加することもできます。

出力 (Output)

選択したデバイスの MIDI 出力を選択できます。

編集可能 (Enable Edit)

これをオンにすると、選択したデバイスが編集できるようになります。

コマンド (Commands)

選択したデバイスを編集できます。選択したデバイスのパッチ構成情報は左側に表示されま
す。

MIDI メッセージ

左側のリストで強調表示されるパッチを選択するために送信される MIDI メッセージを表示
します。

パッチ用コマンド

「MIDI デバイスマネージャー (MIDI Device Manager)」では、パッチはバンク、フォルダー、プリセッ
トにより構成されます。

補足

選択したデバイスのコマンドポップアップメニューを使用するには、「編集可能 (Enable Edit)」をオン
にします。

コマンドポップアップメニューには、次の項目が含まれています。

バンクを作成 (Create Bank)

「パッチバンク (Patch Banks)」リストに新規バンクを作成します。作成した新規バンクをク
リックすると、新しいバンク名に変更できます。

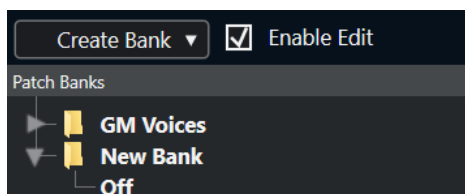

1つ以上のバンクを作成している場合は、「パッチバンク (Patch Banks)」ボタンの横に「バ
ンクの割り当て (Bank Assignment)」ボタンが追加されます。

新規フォルダー (New Folder)

選択されたバンクまたはフォルダーの中に、新しいサブフォルダーを作成します。このサブ
フォルダーは、MIDI デバイス中のパッチグループに対応させることも、またサウンドを単に
分類する方法として使用することもできます。

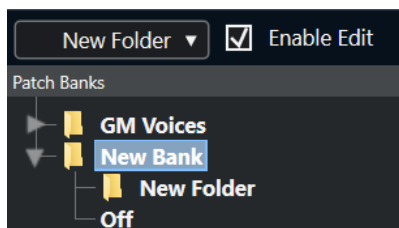

新規プリセット (New Preset)

選択されたバンクまたはフォルダーの中に、新しいプリセットを追加します。これを選択す
ると、対応する MIDI イベントが右側に表示されます。新規プリセットのプログラムチェン
ジのデフォルト値は 0 ですが、「値 (Value)」コラムで数値を調整できます。

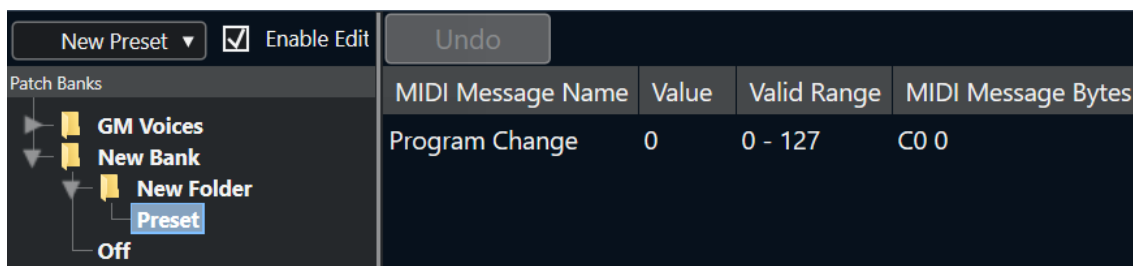

プリセットはドラッグアンドドロップでバンク間やフォルダー間を移動できます。

複数のプリセットを追加 (Add Multiple Presets)

一連のプリセットを設定し、選択したバンクまたはフォルダーに追加できます。

補足

バンク、フォルダー、プリセットを選択して **[Backspace]** を押すと、それらを削除できます。

重要

MIDI デバイスのパッチ選択に、どの MIDI イベントを使用するべきかについては、ご使用の MIDI 音源のマニュアルを参照してください。

関連リンク

[「プリセットを追加」機能 \(772 ページ\)](#)

[パッチバンク \(769 ページ\)](#)

「プリセットを追加」機能

選択したバンクまたはフォルダーにプリセットを追加または選択すると、追加の機能が右側に表示されます。複数のプリセットを追加すると、「**複数のプリセットを追加 (Add Multiple Presets)**」ダイアログが開き、追加の機能が表示されます。

以下のコラムがあります。

MIDI メッセージタイプ (MIDI Message Name)

MIDI メッセージの名前です。

- イベントを変更するには、そのイベントをクリックして、ポップアップメニューから別のオプションを選択します。
- 別のイベントを追加するには、最後のイベントの下をクリックして、ポップアップメニューからオプションを選択します。
- イベントを削除するには、そのイベントを選択して、**[Delete]** キー または **[Backspace]** キーを押します。

重要

「**バンクセレクト (Bank Select)**」イベントを挿入する場合は、デバイスによって、「**バンク MSB (CC: BankSelect MSB)**」、「**バンクセレクト (14 ビット) (Bank Select 14 Bit)**」、「**バンクセレクト (14 ビット) MSB-LSB 交換 (Bank Select 14 Bit MSB-LSB Swapped)**」などのオプションを選択する必要があります。

値 (Value)

イベントの値です。

MIDI メッセージバイト (MIDI Message Bytes)

イベントのメッセージバイトです。

有効範囲 (Valid Range)

イベントの有効範囲です。

デフォルト名 (Default Name)

複数のプリセットにデフォルト名を指定できます。追加されたすべてのイベントには、この名前と番号 (連番) が付きます。

プリセット MIDI デバイスをインストールする

プリセット MIDI デバイスをインストールできます。これはパッチ名のスクリプトですが、デバイスマッピングは設定されていません。

手順

1. 「スタジオ (Studio)」 > 「その他のオプション (More Options)」 > 「MIDI デバイスマネージャー (MIDI Device Manager)」を選択します。
2. 「デバイスのインストール (Install Device)」をクリックします。
3. 「MIDI デバイスの追加 (Add MIDI Device)」ダイアログで、以下のいずれかの操作を行います。
 - リストからデバイスのスクリプトを選択します。
 - 使用するデバイスがリストにないが GM 規格または XG 規格に準拠する場合は、「GM Device」または「XG Device」を選択し、続いて開くダイアログにインストールメント名を入力します。
4. 「OK」をクリックします。
5. 「インストール済みデバイス (Installed Devices)」リストでデバイスを選択し、「出力 (Output)」ポップアップメニューを開きます。
6. そのデバイスに対応する MIDI 音源と接続している、MIDI 出力ポートを選択します。

結果

パッチ名のスクリプトの構造が表示されます。パッチには通常、バンクまたはグループのレイヤーが 1 つ以上あります。

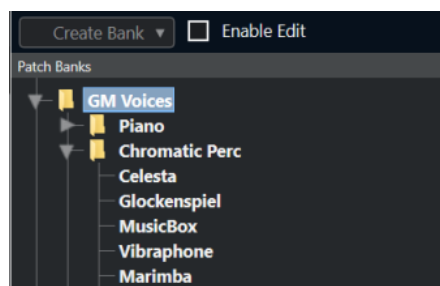

インストール済みデバイスのパッチを選択する

MIDIトラックの「出力 (Output Routing)」ポップアップメニューからデバイスを選択してインストールした場合、パッチを名前を選択できます。

手順

1. インストール済みデバイスに関連付ける MIDIトラックを選択して、**インスペクター**の一番上のセクションを開きます。
2. 「出力 (Output Routing)」ポップアップメニューを開き、インストール済みデバイスを選択します。

この MIDI トラックは、「MIDI デバイスマネージャー (MIDI Device Manager)」で、デバイスに対して指定した MIDI 出力ポートから出力されるようになります。「バンクセレクト (Bank Selector)」フィールドと「プログラムセクター (Program Selector)」フィールドは、「プログラムセクター (Program Selector)」フィールド 1 つに置き換えられ、「オフ (Off)」と表示されます。

3. 「プログラムセクター (Program Selector)」を開きます。

「MIDI デバイスマネージャー (MIDI Device Manager)」のものと似たプログラムリストが表示されます。

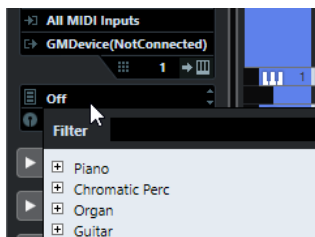

4. リストから項目を選択します。
-

結果

対応する MIDI メッセージがデバイスに送信されます。

デバイスのパッチ名を変更する

出荷状態のプリセットの一部をユーザー独自のパッチに置き換えた場合、パッチ名のリストが実際のデバイスと一致するようにデバイスを変更できます。

手順

1. 「スタジオ (Studio)」 > 「その他のオプション (More Options)」 > 「MIDI デバイスマネージャー (MIDI Device Manager)」を選択します。
 2. 「インストール済みデバイス (Installed Devices)」リストでデバイスを選択します。
「パッチバンク (Patch Banks)」タブが選択されていることを確認します。
 3. 「編集可能 (Enable Edit)」をオンにします。
 4. 「パッチバンク (Patch Banks)」リストで、名前を変更するパッチを選択して名前をクリックします。
 5. 新しい名前を入力して、**[Return]** キーを押します。
-

結果

パッチの名前が変更されます。

手順終了後の項目

デバイス名が誤って変更されないようにするには、「編集可能 (Enable Edit)」をオフにします。

新しく MIDI デバイスを構成する

新しく MIDI デバイスを構成できます。

手順

1. 「スタジオ (Studio)」 > 「その他のオプション (More Options)」 > 「MIDI デバイスマネージャー (MIDI Device Manager)」を選択します。
2. 「デバイスのインストール (Install Device)」をクリックします。

3. 「MIDI デバイスの追加 (Add MIDI Device)」ダイアログで、「**新規定義 (Define New)**」を選択します。
 4. 「OK」をクリックします。
 5. 「**新規 MIDI デバイスを作成 (Create New MIDI Device)**」ダイアログで、デバイスの名前を入力して、使用する MIDI チャンネルをオンにします。
 6. 「OK」をクリックします。
 7. 「**インストール済みデバイス (Installed Devices)**」リストでデバイスを選択します。
 8. 「**編集可能 (Enable Edit)**」をオンにして、コマンドポップアップメニューを使用して新規デバイスのパッチ構成を編集します。
-

MIDI 機能

MIDI 機能は、プロジェクトウィンドウで、または MIDI エディター内部から、MIDI イベントや MIDI パートに編集を加えることができます。

各 MIDI 機能を使用する際に、影響を受けるイベントの種類は、機能、アクティブなウィンドウ、および現在の選択部分/内容によって異なります。

- プロジェクトウィンドウで、各 MIDI 機能は、選択されているすべてのパートに対して適用し、パートに含まれる適切なタイプのイベントすべてに対して影響します。
- MIDI エディターでは、MIDI 機能は選択したすべてのイベントに適用されます。イベントが1つも選択されていない場合は、編集されたパート中にあるすべてのイベントに影響します。

補足

いくつかの MIDI 機能は、特定のタイプの MIDI イベントにだけ適用できます。たとえば、「すべてのコントロールデータを削除 (Delete Controllers)」は MIDI コントローラーイベントにしか適用されません。

関連リンク

[MIDI リアルタイムパラメーターと MIDI エフェクト \(756 ページ\)](#)

「移調設定 (Transpose Setup)」 ダイアログ

「移調設定 (Transpose Setup)」 ダイアログでは、選択したイベントの移調設定を行ないます。

- 「移調設定 (Transpose Setup)」 ダイアログを開くには、移調する MIDI ノートを選択して、「MIDI」 > 「移調設定 (Transpose Setup)」を選択します。

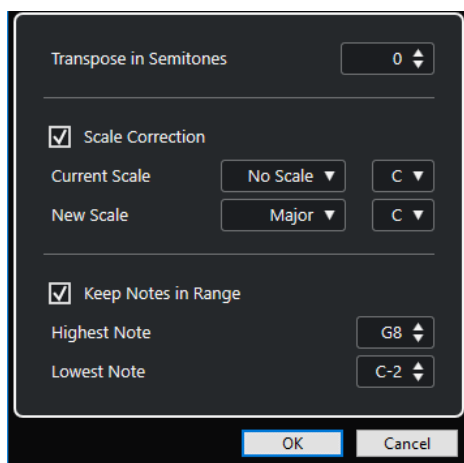

設定項目は以下のとおりです。

半音単位で移調 (Transpose in Semitones)

移調する量を設定します。

スケール構成音へ (Scale Correction)

選択したノートを、特定のスケール (音階) の構成音のうち最も近いノートに移調します。これにより、キーと調性を変更できます。

- 現在のスケールのルートノートとスケールタイプを、「現在のスケール (Current Scale)」ポップアップメニューで選択します。
- 新しいスケールのルートノートとスケールタイプを「新規スケール (New Scale)」ポップアップメニューで選択します。

補足

新しいルート音が現在のルートノートと異なる場合は、まったく異なるキーになります。

範囲外のピッチを整理 (Keep Notes in Range)

「最高ノート (Highest Note)」および「最低ノート (Lowest Note)」の設定で指定した音値の範囲にノートの移調を制限します。

補足

移調によってノートが範囲外となってしまう場合、ノートは移調後のピッチを保ちつつ、異なるオクターブにシフトされます (可能な場合)。上限と下限の範囲が非常に狭い場合は、ノートは移動できる範囲に移調されます。つまり、「最高ノート (Highest Note)」または「最低ノート (Lowest Note)」に指定した値のノートに設定されます。「最高ノート (Highest Note)」および「最低ノート (Lowest Note)」を同じ値に設定すると、すべてのノートはこのピッチに移調されます。

補足

移調トラックを使用して移調することもできます。

関連リンク

[「スケールの設定 \(Musical Scale Setup\)」ダイアログ \(943 ページ\)](#)

新規パートに MIDI イベントをマージ

すべての MIDI イベントをマージして、MIDI モディファイアーとエフェクトを適用し、新規パートを生成できます。

手順

1. 以下のいずれかの操作を行ないます。
 - マージに含めないトラックやパートをミュートします。
 - マージに含めるイベントがあるトラックをソロにします。
2. マージしたい範囲を囲むように左右ロケータを設定します。

補足

ロケート範囲内のデータに対して、コマンドが実行されます。

3. 必要に応じて、新規パートを生成するトラックを選択します。

トラックを選択しない場合は、新しい MIDI トラックが作成されます。複数の MIDI トラックを選択した場合は、最初に選択したトラックに新しいパートが挿入されます。
4. 「MIDI」 > 「左右ロケータ間の MIDI をマージ (Merge MIDI in Loop)」を選択します。
5. 「MIDI マージオプション (MIDI Merge Options)」ダイアログで変更を行ないます。
6. 「OK」をクリックします。

結果

書き出し先のトラックのロケータ範囲に新しいパートが作成され、処理された MIDI イベントが含まれます。

関連リンク

[「MIDI マージオプション \(MIDI Merge Options\)」ダイアログ \(778 ページ\)](#)

[MIDI モディファイアーをフリーズする \(763 ページ\)](#)

「MIDI マージオプション (MIDI Merge Options)」ダイアログ

- 「MIDI マージオプション (MIDI Merge Options)」ダイアログを開くには、MIDI パートを選択して、「MIDI」 > 「左右ロケータ間の MIDI をマージ (Merge MIDI in Loop)」を選択します。

次のオプションを使用できます。

Inserts エフェクトを含める (Include Inserts)

MIDI Insert エフェクトおよび MIDI モディファイアーを適用します。

Sends を含める (Include Sends)

MIDI Send エフェクトを適用します。

元のデータを削除 (Erase Destination)

保存先トラックで、左右ロケータ間の MIDI データを削除します。

整合性の考慮を含める (Include Chase)

選択したパートの外にある、処理に関係するイベントの整合性も考慮して含めます (左ロケータの前にあるプログラムチェンジイベントなど)。

VST 3 を変換 (Convert VST 3)

選択範囲内のすべての VST 3 データを MIDI データに変換します。

関連リンク

[整合性 \(Chase\) \(262 ページ\)](#)

1 つのパートにエフェクトを適用する

MIDI モディファイアーおよびエフェクトを単一のパートに適用できます。

手順

1. パートに適用する MIDI モディファイアー/エフェクトを設定します。
 2. パートを囲むようにロケータ範囲を設定します。
 3. トラックリストで、パートが含まれるトラックを選択します。
 4. 「MIDI」 > 「左右ロケータ間の MIDI をマージ (Merge MIDI in Loop)」を選択します。
 5. 「MIDI マージオプション (MIDI Merge Options)」ダイアログで、「元のデータを削除 (Erase Destination)」をオンにします。
 6. 「OK」をクリックします。
-

結果

同じトラック上に新しくパートが作成されます。この中に処理されたイベントが含まれます。また、元のパートは削除されます。

手順終了後の項目

MIDI モディファイアー/エフェクトをすべてオフ (またはリセット) して、そのトラックを元どおりの再生状態にします。

「パートを分解 (Dissolve Part)」 ダイアログ

1つのパートの MIDI イベントをチャンネルまたはピッチに従って分け、異なるトラックまたはレーンにパートを分解できます。

- 「パートを分解 (Dissolve Part)」 ダイアログを開くには、分解する MIDI パートを選択して、「MIDI」 > 「パートを分解 (Dissolve Part)」 を選択します。

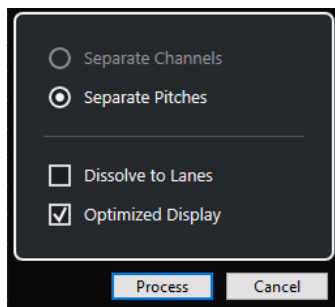

設定項目は以下のとおりです。

チャンネルを分割 (Separate Channels)

MIDI イベントをピッチに従って分割します。この機能は、MIDI チャンネルが「すべて (Any)」になっている MIDI パートが異なる MIDI チャンネルにイベントを含んでいる場合に便利です。

ピッチを分割 (Separate Pitches)

MIDI イベントをチャンネルに従って分割します。この機能は、異なるピッチが通常は異なるドラムのサウンドに対応しているドラムとパーカッションのトラックを使用する場合に便利です。

レーンに分解 (Dissolve to Lanes)

パートをレーンに分解します。

最適化して表示 (Optimized Display)

作成されるパートから無音エリアを自動的に削除します。

補足

「レーンに分解 (Dissolve to Lanes)」 オプションがオンの場合、このオプションはオフになります。

各チャンネルへのパートの分解

異なる MIDI チャンネル上のイベントを含む MIDI パートを分解して、見つかった1つの MIDI チャンネルに対して1パートずつ、イベントを新しいトラック上の新しいパートに振り分けます。

手順

1. 異なるチャンネルの MIDI イベントを含むパートを選択します。
2. 「MIDI」 > 「パートを分解 (Dissolve Part)」 を選択します。
3. 「チャンネルを分割 (Separate Channels)」 をオンにします。

4. 「処理 (Process)」をクリックします。

結果

選択パートで使用された各 MIDI チャンネルの数だけ、新しい MIDI トラックが作成され、その MIDI チャンネルが設定されます。イベントは対応する MIDI チャンネルのトラックへそれぞれコピーされ、元のパートはミュートとなります。

MIDI チャンネル設定

MIDI トラックのチャンネルを「すべて (Any)」に設定すると、各 MIDI イベントは、トラックに対して設定されるチャンネルではなく、ノート/イベントが持つ (元の) MIDI チャンネルにしたがって再生します。

主に、次の 2 つの場合に「すべて (Any)」チャンネルの MIDI トラックが役立ちます。

- 複数の MIDI チャンネルのレコーディングを同時に行なう場合
たとえば、複数のキーボードゾーンを持つ MIDI キーボードがあって、各ゾーンから MIDI データが別々のチャンネルに送信される場合がこれに該当します。MIDI チャンネルを「すべて (Any)」に設定することによって、録音をゾーンごとに異なるサウンドで再生できるようになります (MIDI チャンネルごとに異なる MIDI ノートが再生されるからです)。
- 「タイプ 0 (Type 0)」のスタンダード MIDI ファイルを読み込んだ場合
「タイプ 0 (Type 0)」の MIDI ファイルに入っているトラックは 1 つだけで、そのトラック上にあるのは、すべての MIDI イベントであり、しかも最大 16 の異なる MIDI チャンネルを、ノート/イベント自身が持っています。このトラックを、特定の MIDI チャンネルに設定すると、MIDI ファイル (ただし 1 つのトラック) にあるすべてのノート/イベントが、同じサウンドで再生されてしまいます。そこで、MIDI トラックのチャンネルを「すべて (Any)」に設定すると、読み込まれたファイルは、指定どおりのチャンネルに分かれて再生されます。

ピッチごとのパートの分解

異なるピッチのイベントを含む MIDI パートを分解して、見つかった 1 つの MIDI ピッチに対して 1 パートずつ、イベントを新しいトラック上の新しいパートに振り分けます。この機能は、MIDI ドラムトラックやサンプラーを用いた FX トラックなど、複数のピッチが異なるサウンドに分離しているような場合に便利です。パートを分解することによって、各サウンドをそれぞれのトラックに分離し、個別に編集できるようになります。

手順

1. 異なるピッチの MIDI イベントを含むパートを選択します。
 2. 「MIDI」 > 「パートを分解 (Dissolve Part)」を選択します。
 3. 「ピッチを分割 (Separate Pitches)」をオンにします。
 4. 「処理 (Process)」をクリックします。
-

結果

選択パートで使用された各 MIDI ピッチの数だけ、新しい MIDI トラックが作成されます。イベントは対応するピッチのトラックへそれぞれコピーされ、元のパートはミュートとなります。

独立トラックループの MIDI イベントを反復複製

独立トラックループ内の MIDI イベントを反復複製して、MIDI パート全体を埋めることができます。この機能は、独立トラックループのイベントを実際の MIDI イベントに変換する場合に便利です。

前提条件

独立トラックループを設定して、**キーエディター**を開いておきます。パートの終了位置は独立トラックループの終了位置より後に来ることとします。

手順

- 「MIDI」 > 「独立ループをパートに適用 (Repeat Loop)」を選択します。

結果

独立トラックループのイベントが、パートの終了位置まで反復複製されます。パートの中で、独立トラックループよりも右側に位置するイベントは置き換えられます。

関連リンク

[独立トラックループを設定する \(562 ページ\)](#)

MIDI ノートを拡張する

次のノートまで届くように、MIDI ノートを拡張できます。

前提条件

キーエディターに複数のノートイベントを含む MIDI パートを開いておきます。

手順

1. 次のノートまで拡張するノートイベントを選択します。
2. 「MIDI」 > 「機能 (Functions)」 > 「レガート (Legato)」を選択します。

結果

選択したノートイベントが、次のノートの開始位置まで拡張されます。

補足

ギャップ (間隔)、あるいはオーバーラップ量を指定するには、「**環境設定 (Preferences)**」ダイアログの「**編集操作 (Editing)**」 - 「MIDI」ページの「**レガート時のオーバーラップ量 (Legato Overlap)**」の設定を調節します。

関連リンク

[キーエディターインスペクター \(833 ページ\)](#)

設定した MIDI ノート長に変更

選択した MIDI ノートの長さを「**ノート長のクオンタイズ (Length Quantize)**」の値に合わせて変更できます。

前提条件

キーエディターに複数のノートイベントを含む MIDI パートを開いておきます。

手順

1. キーエディターのツールバーで「ノート長のクオンタイズ (Length Quantize)」ポップアップメニューを開いて、任意のノート長を選択します。
 2. 変更するノートイベントを選択します。
 3. 「MIDI」 > 「機能 (Functions)」 > 「設定した長さに変更 (Fixed Lengths)」を選択します。
-

結果

選択したノートイベントが「ノート長のクオンタイズ (Length Quantize)」の指定値に合わせて変更されます。

関連リンク

[キーエディターのツールバー \(825 ページ\)](#)

設定した MIDI ノートベロシティに変更

選択した MIDI ノートのベロシティを「ノートの挿入ベロシティ (Note Insert Velocity)」の値に合わせて変更できます。

前提条件

キーエディターに複数のノートイベントを含む MIDI パートを開いておきます。

手順

1. キーエディターのツールバーで「挿入ベロシティを設定 (Set up Insert Velocities)」ポップアップメニューを開いて、ベロシティ値を選択します。
 2. 変更するノートイベントを選択します。
 3. 「MIDI」 > 「機能 (Functions)」 > 「設定したベロシティに変更 (Fixed Velocity)」を選択します。
-

結果

選択したノートイベントが「ノートの挿入ベロシティ (Note Insert Velocity)」の指定値に合わせて変更されます。

関連リンク

[キーエディターのツールバー \(825 ページ\)](#)

「MIDI 挿入時のベロシティ (MIDI Insert Velocities)」ダイアログ

- 「MIDI 挿入時のベロシティ (MIDI Insert Velocities)」ダイアログを開くには、キーエディターのツールバーで「挿入ベロシティを設定 (Set up Insert Velocities)」ポップアップメニューを開いて、「設定 (Setup)」を選択します。

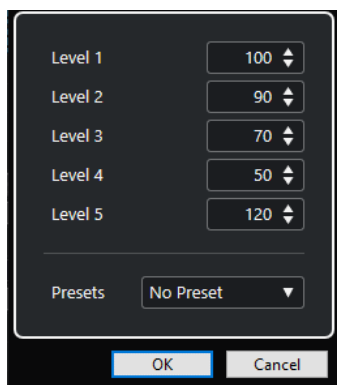

「レベル (Level)」フィールド

「挿入ベロシティを設定 (Set up Insert Velocities)」ポップアップメニューに表示されるベロシティ値を設定できます。

プリセット (Presets)

ベロシティ値をプリセットとして設定できます。

関連リンク

[キーエディターのツールバー \(825 ページ\)](#)

[設定した MIDI ノートベロシティに変更 \(782 ページ\)](#)

[「ベロシティ \(Velocity\)」ダイアログ \(784 ページ\)](#)

サステインペダルのデータをノート長にレンダリング

サステインペダルのデータをノート長にレンダリングできます。この機能は、MIDI キーボードとサステインペダルを使用して MIDI データを録音し、あとでノートを編集するために、ペダルを踏んだ時間の長さに合わせて実際の MIDI ノートを延長する場合に便利です。

前提条件

MIDI キーボードおよびサステインペダルを使用して MIDI を録音しておきます。MIDI パートを **キーエディター** で開いておきます。

手順

1. ノートイベントを選択します。
2. 「MIDI」 > 「機能 (Functions)」 > 「ペダルをノート長へ (Pedals to Note Length)」を選択します。

結果

選択したノートのサステインペダルがオフになる位置に合わせて長さが調整され、サステインコントローラーのオン/オフイベントは削除されます。

オーバーラップを解消する

同じピッチまたは異なるピッチの、オーバーラップするノートイベントを削除できます。この機能は、MIDI インストゥルメントがオーバーラップするイベントを処理できない場合に便利です。

手順

1. ノートイベントを選択します。
2. 以下のいずれかの操作を行ないます。

- 「MIDI」 > 「機能 (Functions)」 > 「オーバーラップを解消 (モノ) (Delete Overlaps (mono))」を選択します。
- 「MIDI」 > 「機能 (Functions)」 > 「オーバーラップを解消 (ポリ) (Delete Overlaps (poly))」を選択します。

結果

オーバーラップする MIDI ノートが短縮され、他のノートが終了しないうちに開始するノートがなくなります。

ベロシティの編集

ノートのベロシティを操作できます。

手順

1. ノートイベントを選択します。
2. 「MIDI」 > 「機能 (Functions)」 > 「ベロシティ (Velocity)」を選択します。
3. 「タイプ (Type)」ポップアップメニューを開き、オプションを選択します。
4. 選択した「タイプ (Type)」に応じて、「比率 (Ratio)」、「量 (Amount)」、「最大値 (Upper)」、および「最小値 (Lower)」の値を入力します。
5. 「OK」をクリックします。

結果

設定内容に応じてノートベロシティが変更されます。

関連リンク

[「ベロシティ \(Velocity\)」ダイアログ \(784 ページ\)](#)

「ベロシティ (Velocity)」ダイアログ

- 「ベロシティ (Velocity)」ダイアログを開くには、MIDI パートを選択して、「MIDI」 > 「機能 (Functions)」 > 「ベロシティ (Velocity)」を選択します。

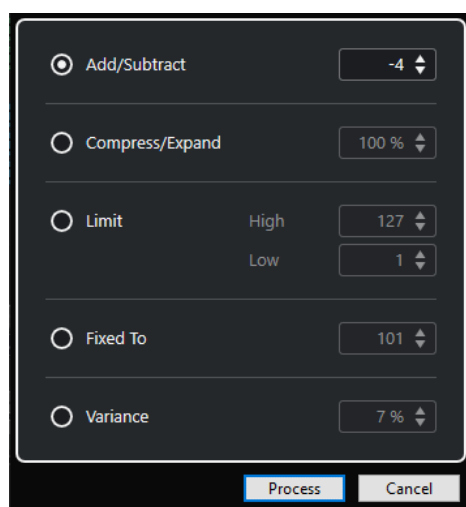

加算/減算 (Add/Subtract)

ベロシティ値に指定した値を追加します。正の値または負の値を入力できます。

圧縮/伸張 (Compress/Expand)

MIDI ノートのダイナミックレンジを指定した値だけ圧縮または伸張します。入力できる値は「0」から「300%」までです。1 よりも高い係数 (100% 超) にするとベロシティー値同士の差が伸張され、1 よりも低い係数 (100% 未満) にすると差は圧縮されます。

- ダイナミックレンジを圧縮するには、比率の値を 100% 未満に設定します。
圧縮した後は、ベロシティー量を追加してベロシティーの平均値を調整できます。
- ダイナミックレンジを伸張するには、比率の値を 100% を超える値に設定します。
伸張を行なう前には、ベロシティー範囲を中央に調整しておくとい良いでしょう。

範囲 (Limit)

ベロシティー値を制限して、「**低 (Low)**」と「**高 (High)**」の間にとどまるようにします。

固定 (Fixed To)

ベロシティー値を指定した値に固定します。

変動量 (Variance)

ベロシティー値を現在の値とそれよりも低い値との間に設定します。変動量をパーセンテージで指定できます。

関連リンク

[キーエディターのツールバー \(825 ページ\)](#)

[「MIDI 挿入時のベロシティー \(MIDI Insert Velocities\)」ダイアログ \(782 ページ\)](#)

[設定した MIDI ノートベロシティーに変更 \(782 ページ\)](#)

重複ノートを解消する

重複ノート (まったく同じ位置に置かれている同じピッチのノート) を、選択した MIDI パートから削除できます。重複ノートは、たとえばサイクルモードで録音したとき、クオンタイズを実行したあとなどに発生する場合があります。

手順

1. 重複ノートを含む MIDI パートを選択します。
2. 「MIDI」 > 「機能 (Functions)」 > 「重複ノートを解消 (Delete Doubles)」を選択します。

結果

重複ノートが自動的に削除されます。

コントロールデータを削除する

選択した MIDI パートからコントロールデータを削除できます。

手順

1. コントロールデータを含む MIDI パートを選択します。
2. 「MIDI」 > 「機能 (Functions)」 > 「すべてのコントロールデータを削除 (Delete Controllers)」を選択します。

結果

コントロールデータが自動的に削除されます。

コンティニューアスコントロールデータを削除する

選択した MIDI パートからコンティニューアスコントロールデータを削除できます。

手順

1. コントロールデータを含む MIDI パートを選択します。
 2. 「MIDI」 > 「機能 (Functions)」 > 「コンティニューアスコントロールデータを削除 (Delete Continuous Controllers)」を選択します。
-

結果

コンティニューアスコントロールデータが自動的に削除されます。ただし、サステインペダルのイベントなどのオン/オフイベントは保持されます。

ポリフォニックボイスを制限

選択した MIDI ノートまたはパートで、ポリフォニックボイスを制限できます。この機能は、ポリフォニーが制限されたインストゥルメントを使用しており、確実にすべてのノートを演奏させたい場合に便利です。

手順

1. 複数のボイスを含む MIDI ノートまたはパートを選択します。
 2. 「MIDI」 > 「機能 (Functions)」 > 「ポリフォニー発音数の制限 (Restrict Polyphony)」を選択します。
 3. 使用するボイス数を指定します。
 4. 「OK」をクリックします。
-

結果

指定したボイス数を越えているイベントの構成となった場合は、ノートが次のノートの開始ポイントの直前で終了するように、ノートの長さを短縮します。

コントロールデータの削減

選択した MIDI パートのコントロールデータを削減できます。非常に「濃密な」コントロールカーブを録音した場合に、外部の MIDI デバイスへの負荷を簡単に緩和できます。

手順

1. 削減するコントローラーを含む MIDI パートを選択します。
 2. 「MIDI」 > 「機能 (Functions)」 > 「データの削減 (Thin Out Data)」を選択します。
-

結果

コントロールデータが削減されます。

MIDI オートメーションを抽出

録音した MIDI パートのコンティニユアスコントロールを MIDI トラックオートメーションデータに変換すると、プロジェクトウィンドウで編集できるようになります。

手順

1. コンティニユアスコントロールデータを含む MIDI パートを選択します。
2. 「MIDI」 > 「機能 (Functions)」 > 「MIDI オートメーションの抽出 (Extract MIDI Automation)」を選択します。
3. プロジェクトウィンドウで MIDI トラックまたはインストゥルメントトラックを右クリックして「使用中のオートメーションを表示 (選択トラック) (Show Used Automation (Selected Tracks))」を選択します。
これにより、オートメーショントラックに MIDI コントローラーデータが表示されます。

結果

プロジェクトウィンドウで、MIDI パート内のコンティニユアスコントロール 1 つにつき 1 つのオートメーショントラックが作成されます。

コントロールデータは、MIDI エディターのコントローラーレーンから削除されます。

補足

これはコンティニユアスコントローラーに対してのみ効果があります。アフタータッチ、ピッチベンド、SysEx の各データについては MIDI トラックのオートメーションデータに変換できません。

MIDI コントローラーのオートメーションも、「オートメーションマージモード (Automation Merge Mode)」に影響されます。

関連リンク

[MIDI コントローラーのオートメーション化 \(817 ページ\)](#)

MIDI イベントの再生順序を反転する

選択したイベント、または選択したパート内のすべてのイベントのリズミ的な順序を反転できます。これにより、MIDI は後ろ向きに再生されます。しかし、これはオーディオ録音を反転させることとは異なります。個々の MIDI ノートは通常の再生と同様に演奏されますが、再生される順番が変わります。

手順

1. MIDI イベントまたは MIDI パートを選択します。
2. 「MIDI」 > 「機能 (Functions)」 > 「リバース (Reverse)」を選択します。

結果

イベントの再生される順番が反転しますが、個々のノートは MIDI インストゥルメントによって通常通り演奏されます。この機能では、技術的にパートまたは選択範囲内のノートのノートオンメッセージが反転されます。

選択した MIDI イベントの位置を反転

この機能は、選択したすべてのイベント、または選択したパートに含まれるすべてのイベントの位置を反転させます。技術的に、ノートオンメッセージがノートオフメッセージ、またはその反対に変換され

るため、ノートのノートオフの位置がクオンタイズされていない場合、リズムが狂う原因になる可能性があります。

手順

1. MIDI イベントまたは MIDI パートを選択します。
 2. 「MIDI」 > 「機能 (Functions)」 > 「反転 (Mirror)」を選択します。
-

結果

イベントの位置が反転しますが、個々のノートは MIDI インストゥルメントによって通常通り演奏されます。技術的に、ノートオンメッセージがノートオフメッセージ、またはその反対に変換されるため、ノートのノートオフの位置がクオンタイズされていない場合、リズムが狂う原因になる可能性があります。

MIDI エディター

Cubase では、さまざまな方法で MIDI データを編集できます。プロジェクトウィンドウの各種ツールや機能を使用して、広い範囲にわたって編集できます。また、「MIDI」メニューの諸機能を使用して、さまざまな方法で MIDI パートを編集できます。MIDI エディターを使用すると、MIDI データをグラフィカルに表示して手動で編集できます。

- 「**キーエディター (Key Editor)**」は、ノートを「ピアノロール」状態で表示します。キーエディターでは、MIDI コントローラーなどの、ノートイベント以外のイベントについても、詳細に編集できます。
- 「**スコアエディター (Score Editor)**」は MIDI ノートを音符として表示します。基本的な楽譜の編集と印刷を行なえます。
- 「**ドラムエディター (Drum Editor)**」は、キーエディターと似ていますが、ドラムパートの編集で、各キーが個々のドラムサウンドに対応するように設定できます。
「**ドラムエディター (Drum Editor)**」は、ドラムまたはパーカッションパートの編集に使用できます。
- 「**リストエディター (List Editor)**」は、選択された MIDI パートに含まれる、すべてのイベントをリスト表示し、各イベントを数値により編集できます。SysEx メッセージを編集することもできます。
- 「**インプレースエディター (In-Place Editor)**」を使用すると、プロジェクトウィンドウで直接 MIDI パートを編集できます。他のトラックタイプと見比べながら MIDI を編集できます。

関連リンク

[キーエディター \(823 ページ\)](#)

[ドラムエディター \(869 ページ\)](#)

[リストエディター \(889 ページ\)](#)

[スコアエディター \(855 ページ\)](#)

[インプレースエディター \(905 ページ\)](#)

MIDI エディターの共通機能

MIDI エディターのツールや機能を使用して、さまざまな方法で MIDI パートを編集できます。

ルーラーの表示形式を変更する

ルーラーの表示形式は変更できます。初期設定では、ルーラーのタイムラインは、**トランスポート**パネルで選択した表示形式で表示されます。

手順

- ルーラーの右側の矢印ボタンをクリックして、ポップアップメニューからオプションを選択します。

関連リンク

[ルーラーの表示形式メニュー \(49 ページ\)](#)

MIDI エディターのズーム機能

MIDI エディターには、いくつかのズーム機能が用意されています。

- ズームスライダー



- ズームツール
- 「編集 (Edit)」メニューの「ズーム (Zoom)」サブメニュー

ズームツールを使用する場合は、水平方向にのみズームするか、水平方向と垂直方向に同時にズームするかを設定できます。

- このオプションを有効/無効にするには、「環境設定 (Preferences)」ダイアログの「編集操作 (Editing)」 - 「ツール (Tools)」ページで「ズームツール標準モード: 水平ズームのみ (Zoom Tool Standard Mode: Horizontal Zooming Only)」をオン/オフにします。

「切り取り (Cut)」、「コピー (Copy)」、「貼り付け (Paste)」の使い方

「編集 (Edit)」メニューの「切り取り (Cut)」、「コピー (Copy)」、「貼り付け (Paste)」オプションを使用して、パート内で、または他のパートとの間で、MIDI イベントを移動/コピーできます。

- 既存のノートに影響を及ぼすことなく、現在のプロジェクトカーソルの位置にノートイベントを挿入するには、「編集 (Edit)」 > 「貼り付け (Paste)」を選択します。
- プロジェクトカーソルの位置にノートイベントを挿入し、既存のノートイベントを (必要なら分割して) 移動させ、ペーストされるノートのためにスペースをつくるには、「編集 (Edit)」 > 「範囲 (Range)」 > 「範囲を広げて貼り付け (Paste Time)」を選択します。

ノートイベントの操作

イベントカラーメニュー

MIDI エディターでは、ノートイベントに対していろいろな配色を選択できます。

- 「イベントカラー (Event Colors)」ポップアップメニューを開くには、ツールバーの「イベントカラー (Event Colors)」をクリックします。

次のオプションを使用できます。

Velocity

ノートイベントのベロシティ値によって、異なる色が表示されます。

ピッチ (Pitch)

ノートイベントのピッチによって、異なる色が表示されます。

チャンネル (Channel)

ノートイベントの MIDI チャンネル値によって、異なる色が表示されます。

パート (Part)

ノートイベントはプロジェクトウィンドウの対応するパートに付けた色で表示されます。エディターで2つ以上のトラックを編集している場合に、どのノートイベントがどのトラックに属しているかを確認できます。

グリッド (Grid Match)

ノートイベントのタイムポジションによって、異なる色が表示されます。たとえば、演奏したコードの構成音が同じタイミングになっているかを確認できます。

ボイス (Voice)

ノートイベントのボイス (ソプラノ、アルト、テノールなど) によって、異なる色が表示されます。

スケール/コード (Scale/Chords)

現在のコードまたはスケール、またはその両方に一致するかどうかに応じてノートイベントが異なる色で表示されます。

「パート (Part)」と「サウンドスロット (Sound Slot)」を除くすべてのオプションでは、ポップアップメニューに「設定 (Setup)」オプションも表示されます。「設定 (Setup)」を選択するとダイアログが表示され、ベロシティ、ピッチ、チャンネルに使用する色を設定できます。

関連リンク

[ノートイベントを選択する \(793 ページ\)](#)

[カラーピッカー \(93 ページ\)](#)

[イベントカラー設定ダイアログ \(791 ページ\)](#)

イベントカラー設定ダイアログ

イベントカラー設定ダイアログを使用すると、ベロシティ、ピッチ、チャンネル、コードとスケールなどのイベントのプロパティを設定できます。

- 選択した配色オプションのイベントカラー設定ダイアログを開くには、**キーエディター**、**ドラムエディター**、**リストエディター**、または**インプレイスエディター**ツールバーで「**イベントカラー (Event Colors)**」ポップアップメニューを開き、「**設定 (Setup)**」を選択します。



ピッチカラー設定ダイアログ

以下のオプションを使用できます。

カラーフィールド

カラーフィールドをクリックして**カラーピッカー**を開くと、新しいカラーを指定できます。

内容 (Description)

色の使用に関する詳細な情報が表示されます。

OK

変更を適用してダイアログを閉じます。

関連リンク

[イベントカラーメニュー \(790 ページ\)](#)

[カラーピッカー \(93 ページ\)](#)

ピッチカラーの設定

イベントのピッチに応じてイベントに色を付けるように Cubase を設定できます。配色は「**ピッチカラー (Pitch Colors)**」設定ダイアログで設定します。

- イベントの「**ピッチカラー (Pitch Colors)**」設定ダイアログを開くには、**キーエディター**のツールバーで「**イベントカラー (Event Colors)**」ポップアップメニューを開き、「**ピッチ (Pitch)**」をオンにして「**設定 (Setup)**」を選択します。

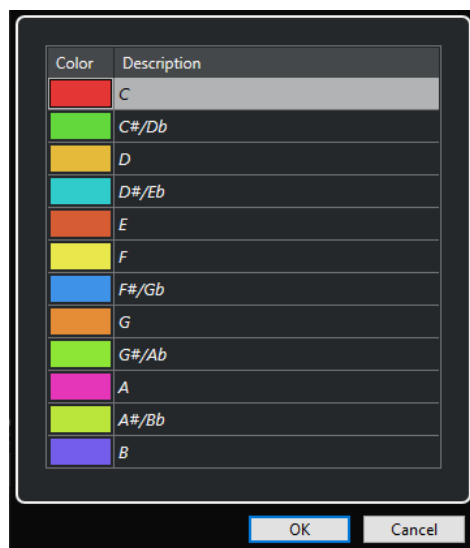

以下のオプションを使用できます。

カラーフィールド

カラーフィールドをクリックして**カラーピッカー**を開くと、新しいカラーを指定できます。

内容 (Description)

色の使用に関する詳細な情報が表示されます。

OK

変更を適用してダイアログを閉じます。

関連リンク

[イベントカラーメニュー \(790 ページ\)](#)

[カラーピッカー \(93 ページ\)](#)

コードとスケールのカラー設定

現在のコードまたはスケール、またはその両方に一致するかどうかに応じてイベントに色を付けるように Cubase を設定できます。配色は**コードとスケールのカラー設定**ダイアログで設定します。

- イベントの**コードとスケールのカラー設定**ダイアログを開くには、**キーエディター**のツールバーで「**イベントカラー (Event Colors)**」ポップアップメニューを開き、「**スケール/コード (Scale/Chords)**」をオンにして「**設定 (Setup)**」を選択します。

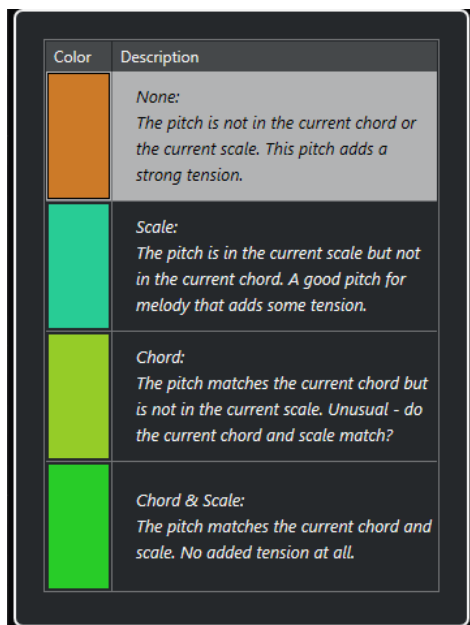

以下のオプションを使用できます。

カラーフィールド

カラーフィールドをクリックして**カラーピッカー**を開くと、新しいカラーを指定できます。

内容 (Description)

色の使用に関する詳細な情報が表示されます。

OK

変更を適用してダイアログを閉じます。

関連リンク

[イベントカラーメニュー \(790 ページ\)](#)

[カラーピッカー \(93 ページ\)](#)

ノートイベントを選択する

選択した MIDI エディターによって、使用できる方法が異なります。

以下のいずれかの操作を行ないます。

- **オブジェクトの選択**ツールを使用して、選択したいノートイベントを囲むように選択範囲をドラッグします。個々のイベントをクリックして選択することもできます。
- 「**編集 (Edit)**」 > 「**選択 (Select)**」を選択し、いずれかのオプションを選択します。
- 前または次のノートイベントを選択する場合は、左右の矢印キーを使用します。
- 複数のノートを選択する場合は、**[Shift]** キーを押しながら左右の矢印キーを使用します。
- 特定のピッチにあるノートをすべて選択する場合は、**[Ctrl]/[command]** キーを押しながら、左側のキーボードディスプレイのキーをクリックします。

- それ以降の同じピッチ/譜表のノートイベントをすべて選択する場合は、**[Shift]** キーを押しながらノートイベントをダブルクリックします。

補足

イベントディスプレイでノートを選択すると、ノートイベントは黒で表示され、輪郭だけがカラーで表示されます。キーボードディスプレイでは、選択したノートのノートピッチに対応するキーもカラーで表示されます。

関連リンク

[イベントカラーメニュー \(790 ページ\)](#)

[ノートイベントの「選択 \(Select\)」サブメニュー \(794 ページ\)](#)

[編集操作 \(Editing\) \(1128 ページ\)](#)

ノートイベントの「選択 (Select)」サブメニュー

「**選択 (Select)**」サブメニューにあるいくつかのオプションを使用して、ノートイベントを選択できます。

- ノートイベントの「**選択 (Select)**」サブメニューを開くには、ノートイベントを選択して、「**編集 (Edit)**」 > 「**選択 (Select)**」を選択します。

すべて (All)

編集しているパートにある、すべてのノートイベントを選択します。

なし (None)

ノートイベントの選択をすべて解除します。

反転 (Invert)

選択を反転します。選択されているすべてのノートイベントの選択が解除され、選択されていないすべてのノートが選択されます。

左右ロケーター間 (In Loop)

左ロケーターと右ロケーターの間に、一部分または全体が含まれているすべてのノートイベントが選択されます (このオプションはロケーターが設定されている場合にだけ有効です)。

プロジェクト開始からカーソル位置まで (From Start to Cursor)

プロジェクトカーソルより左でスタートするすべてのノートイベントが選択されます。

カーソル位置からプロジェクト終了まで (From Cursor to End)

プロジェクトカーソルより右で終了するすべてのノートイベントが選択されます。

同じピッチ - 全オクターブ (Equal Pitch - all Octaves)

強調表示されているパート内で、選択されているノートイベントと同じピッチのノート (すべてのオクターブ) をすべて選択します。

補足

この機能を使用するには任意のノートイベントをひとつ選択している必要があります。

同じピッチ - 同オクターブ (Equal Pitch - same Octave)

強調表示されているパート内で、選択されているノートイベントと同じピッチのノート (同じオクターブ) をすべて選択します。

補足

この機能を使用するには任意のノートイベントをひとつ選択している必要があります。

ノート範囲のコントローラーを選択 (Select Controllers in Note Range)

選択されたノートイベントの範囲内にある MIDI コントローラーデータを選択します。

関連リンク

[ノートイベントの削除 \(795 ページ\)](#)

ノートイベントをミュート (消音) する

MIDI エディターで個々のノートイベントをミュートできます。個々のノートをミュートすると、そのノートイベントを再生から除外できます。

以下のいずれかの操作を行ないます。

- ミュートツールでノートイベントをクリックする
- ミュートツールのドラッグで長方形を描き、ミュートしたいノートイベントを囲む
- ノートイベントを選択して、「編集 (Edit)」 > 「ミュート (Mute)」を選択する
- ノートイベントのミュートを解除する場合は、そのノートをクリックするか、ミュートツールで囲みます。ノートイベントを選択して、「編集 (Edit)」 > 「ミュートを解除 (Unmute)」を選択することもできます。

ミュートされたノートは、ノートディスプレイでは暗く表示されます。

選択/非選択を切り替える

- ある領域の選択/非選択を切り替えるには、**[Ctrl]/[command]** キーを押しながら、それらを囲む長方形を描いてください。

マウスボタンを放すと、以前の選択は選択から除外され、選択されていなかったものが選択されます。

ノートイベントの削除

- ノートイベントを削除するには、消しゴムツールでイベントをクリックするか、イベントを選択してから **[Backspace]** キーを押します。

「ノートの削除 (Delete Notes)」 ダイアログ

「ノートの削除 (Delete Notes)」ダイアログを使用すると、特定の長さまたはベロシティに満たないノートイベントを削除できます。

- 「ノートの削除 (Delete Notes)」ダイアログを開くには、プロジェクトウィンドウで MIDI パートを選択し、「MIDI」 > 「機能 (Functions)」 > 「ノートの削除 (Delete Notes)」を選択します。

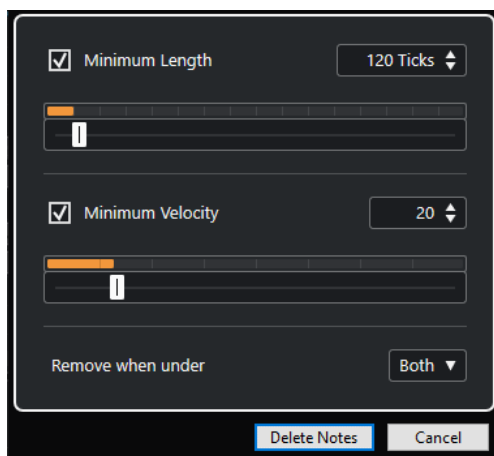

次のオプションを使用できます。

長さの最小値 (Minimum Length)

ノートの最小の長さをティック数で設定できます。設定した値よりも短いノートは削除されます。数値フィールドまたは長さを表わすグラフィカルディスプレイを使用できます。長さを表わすグラフィカルディスプレイの右側のフィールドをクリックすると、ディスプレイのスケールが変更されます。スケールは 1/4 小節、1 小節、2 小節、4 小節に設定できます。

ベロシティの最小値 (Minimum Velocity)

ノートの最小ベロシティをティック数で設定できます。設定した値よりもベロシティが低いノートは削除されます。

の値より下のノートを削除 (Remove when under)

このオプションは、「ベロシティの最小値 (Minimum Velocity)」と「長さの最小値 (Minimum Length)」の両方をオンにした場合のみ使用できます。両方の条件を満たしたノートといずれか一方の条件を満たしたノートのどちらかを削除するかを選択できます。

ノートイベントをトリムする

トリムツールを使用して、ノートイベントの終わりまたは始まりの部分を切り落とすことができます。

手順

1. ツールバーで**トリム**ツールを選択します。
2. 以下のいずれかの操作を行ないます。
 - 単一のノートイベントの終わりの部分を切り取る場合は、ノートイベントをクリックします。
 - 単一のノートイベントの始まりの部分を切り取る場合は、**[Alt]** キーを押しながらノートイベントをクリックします。
 - 複数のノートイベントを切り取る場合は、ノートイベントをクロスするようにドラッグします。
 - 編集するすべてのノートイベントに同じ開始時間と終了時間を設定する場合は、**[Ctrl]/[command]** キーを押しながら、ノートイベントの上を垂直方向にドラッグします。

情報ラインを使用してノートイベントを編集する

情報ラインでは、通常の数値編集方法を使用して、ノートイベントの移動、サイズ変更、ベロシティ値の変更を行なえます。

- 選択したすべてのノートイベントに変更を適用するには、**[Ctrl]/[command]** キーを押しながら情報ラインの値を変更します。
- ノートイベントのピッチまたはベロシティ値を MIDI キーボード経由で調整するには、情報ラインの「**ピッチ (Pitch)**」または「**ベロシティ (Velocity)**」フィールドをクリックして、MIDI キーボードでノートを演奏します。

複数のノートイベントを選択した状態で数値を変更すると、選択されたすべてのイベントは変更した値に設定されます。

ノートイベントを複製/リピートする

ノートイベントは、プロジェクトウィンドウのイベントと同じ方法で複製/リピートできます。

- 選択したノートイベントを複製するには、**[Alt/Opt]** キーを押した状態でノートイベントを新しい位置にドラッグします。
「**スナップ機能**」をオンにすると、正確な位置にノートを移動しやすくなります。

- 選択したノートイベントをコピーして、元のイベントのすぐ後に配置するには、「編集 (Edit)」 > 「機能 (Functions)」 > 「複製 (Duplicate)」を選択します。
複数のノートイベントが選択されているときは、そのすべてが1つのユニットとして、ノートイベント間の位置関係を維持したままコピーされます。
- 選択したノートイベントのコピーを複数作成するには、「編集 (Edit)」 > 「機能 (Functions)」 > 「反復複製 (Repeat)」を選択し、数を指定して「OK」をクリックします。
[Alt/Opt] キーを押したままノートイベントの右端を右にドラッグしてもノートイベントのコピーを作成できます。



スナップで正確な位置を決める

スナップ機能は、横方向 (時間軸) の動作をある程度制限して、一定の位置に位置決めしていくものです。この機能を使用すると、MIDI エディターでノートイベントを編集するときに、ノートディスプレイで正確な位置を決めやすくなります。影響を受けるのは、移動、複製、描画、サイズ変更などの操作です。

- スナップ機能のオン/オフを切り替えるには、「スナップ (Snap)」をクリックします。
「小節/拍 (Bars+Beats)」の時間表示形式を選択している場合、スナップグリッドはツールバーの「クオンタイズ (Quantize)」で設定します。この仕組みによって、ストレートな音値 (小節、拍、8、16、32 分音符...の単位) に加え、「クオンタイズパネル (Quantize Panel)」で設定する「スウィング (Swing)」グリッドにもスナップできるようになります。
- その他の時間表示形式を選択した場合は、表示されるグリッドにしたがってポジショニングされません。

ベロシティー値の設定

MIDI エディターでノートイベントを作成する際に、ツールバーの「ノートの挿入ベロシティー (Note Insert Velocity)」フィールドで、ノートイベントのベロシティー値を設定できます。ベロシティー値にはいくつかの設定方法があります。

- ツールの「ベロシティーを編集 (Edit Velocity)」を使用します。カーソルはスピーカーの形に変化し、ノートの横にベロシティーの値を示すフィールドが現れます。これは単に数値を表示するものではなく、「ノートベロシティースライダー (Note Velocity Slider)」と呼ばれるものです。マウスポインターを上下にドラッグして値を変更できます。

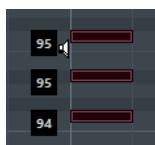

値の変更は選択したすべてのノートに適用されます。

この操作を行なうには、ツールの制御キーが「ベロシティーを編集 (Edit Velocity)」アクションに割り当てられている必要があります。制御ツールは、「環境設定 (Preferences)」ダイアログの「制御ツール (Tool Modifiers)」ページで編集できます。

- 「ノートの挿入ベロシティー (Note Insert Velocity)」ポップアップメニューを開いて、ベロシティー値を選択します。
このメニューでは、「設定 (Setup)」を選択して、ポップアップメニューのベロシティー値をカスタム設定することもできます。
- ツールバーの「ノートの挿入ベロシティー (Note Insert Velocity)」フィールドをダブルクリックしてベロシティー値を入力します。

- 「挿入ベロシティ 1 ~ 5 (Insert Velocity 1 - 5)」にキーボードショートカットを割り当てて使用します。
ノートイベントを入力するときに、異なるベロシティ値をすばやく切り替えられるようになります。

複数の MIDI パートの操作

- 編集するパートをアクティブにするには、「編集用パートを有効化 (Activate Part for Editing)」ポップアップメニューを開いてパートを選択します。
リストからパートを選択すると、自動的にそのパートがアクティブになり、画面中央に表示されます。
- アクティブなパートにズームインするには、「編集 (Edit)」 > 「ズーム (Zoom)」 > 「イベント全体を表示 (Zoom to Event)」を選択します。
- アクティブなパートの範囲 (境界) を表示するには、「パート範囲を表示 (Show Part Borders)」をオンにします。
このオプションをオンにすると、アクティブなパート以外はすべてグレーで表示されます。
- 編集操作をアクティブなパートのみに制限するには、「パート編集モード (Part Editing Mode)」ポップアップメニューの「アクティブなパートを編集 (Edit Active Part)」をオンにします。
- パート範囲を変更するには、パートの境界をドラッグします。
パートの境界には、アクティブなパートの名前が表示されます。

補足

開いたパートが「共有コピー」 (Shared Copy) である場合、すべての編集操作はこのパートのすべての共有コピーに適用されます。プロジェクトウィンドウでは、共有コピーは、パートの右上に共有コピーであることを示す等号が表示されます。

MIDI パートのループ再生

「独立トラックループ (Independent Track Loop)」機能を使用すると、プロジェクトの再生とは別に MIDI パートだけをループ再生できます。

ループをアクティブにすると、ループ範囲内の MIDI イベントは連続的に繰り返されます。その間、他のトラック上のイベントは通常どおりに再生されます。サイクルを再開するたびに、独立トラックループも再開します。

手順

1. ツールバーの「独立トラックループ (Independent Track Loop)」をオンにします。

補足

「独立トラックループ (Independent Track Loop)」をオンにすると、「プロジェクトと下ゾーンの編集カーソルをリンク (Link Project and Lower Zone Editor Cursors)」機能がプロジェクトウィンドウの下ゾーンの「エディター (Editor)」タブで自動的にオフになります。

このボタンが表示されていない場合は、ツールバーを右クリックして、コンテキストメニューから「独立トラックループ (Independent Track Loop)」を選択します。

プロジェクトウィンドウでループ範囲を指定している場合、MIDI エディターのルーラーには表示されません。

2. ルーラー部分を **[Ctrl]/[command]** キーを押しながらクリックして、独立トラックループの開始位置を指定します。

3. ルーラー部分を **[Alt/Opt]** キーを押しながらクリックして、独立トラックループの終了位置を指定します。

結果

独立ループの範囲は別の色で表示されます。

ループ範囲の開始位置と終了位置はステータスラインに表示されます。

手順終了後の項目

ループ範囲内のイベントを繰り返してアクティブな MIDI パートを埋めるには、「MIDI」 > 「独立ループをパートに適用 (Repeat Loop)」を選択します。

コントローラーディスプレイ

コントローラーディスプレイは、**キーエディター**、**ドラムエディター**、**インプレイスエディター**の下の部分です。

コントローラーディスプレイを表示するには、以下のいずれかの操作を行います。

- **キーエディター**、**ドラムエディター**、または**インプレイスエディター**で「**コントローラーレーン設定 (Controller Lane Setup)**」ポップアップメニューを開き、「**コントローラーレーンを表示/非表示 (Show/Hide Controller Lanes)**」を選択します。
- **キーエディター**または**ドラムエディター**のツールバーで、「**ウィンドウレイアウトの設定 (Set up Window Layout)**」をクリックして「**コントローラーレーン (Controller Lanes)**」をオンにします。

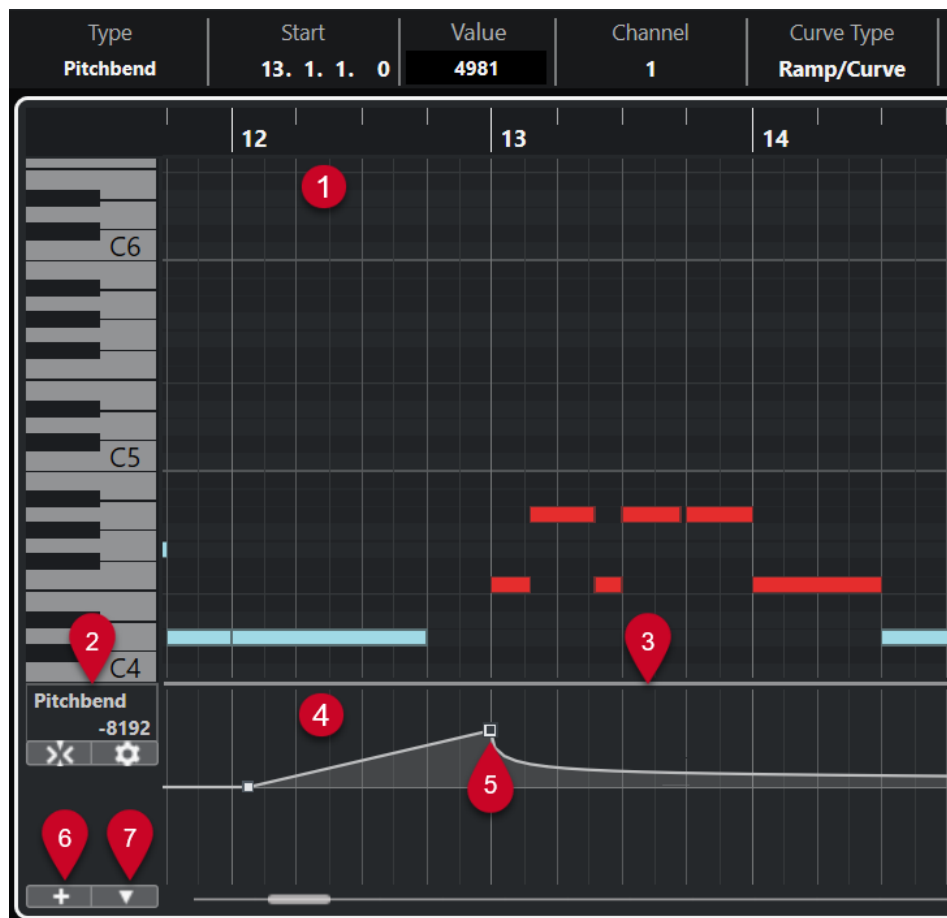

以下のオプションを使用できます。

1 ノートディスプレイ

ここでは「グリッド」があり、MIDI ノートが「ボックス」で表示されます。

2 「コントローラーの選択と機能 (Controller Selection and Functions)」メニュー

表示するコントローラータイプを選択できるほか、コントローラーレーンとイベントの編集機能が含まれています。

3 分割線

ノートディスプレイとコントローラーディスプレイの間の分割線をドラッグして、ディスプレイエリアのサイズを変更できます。

4 コントローラーディスプレイ

1つまたは複数のコントローラーレーンが表示されます。

5 コントローラーイベント

コントローラーディスプレイには、選択したコントローラータイプの追加したコントローラーイベントと、それらの現在の値が表示されます。コントローラーイベントに長さはありません。これらの値は次のイベントの開始位置まで有効です。

ベロシティー値は縦のバーとして表示され、バーが長いほどベロシティー値が高いことを示します。ベロシティーのバーはノートディスプレイのノートに対応します。

その他のイベントはすべてステップで表示され、ステップの高さがイベントの値に対応します。

6 コントローラーレーンを作成 (Create Controller Lane)

複数のコントローラーを一度に表示できるようにコントローラーレーンを追加できます。各コントローラーレーンには、以下のプロパティーやイベントタイプを表示できます。

- ベロシティー (Velocity)
- ピッチベンド (Pitchbend)
- アフタータッチ (Aftertouch)
- ポリプレッシャー (Poly Pressure)
- プログラムチェンジ (Program Change)
- SysEx (システムエクスクルーシブ) イベント
- コンティニューアスコントローラー

7 コントローラーレーン設定 (Controller Lane Setup)

コントローラーレーンの設定機能が含まれており、プリセットを追加したり整理したりできます。

「コントローラーレーン設定 (Controller Lane Setup)」メニュー

「コントローラーレーン設定 (Controller Lane Setup)」ポップアップメニューでは、レーンを追加したり、表示するイベントタイプを選択したりできます。

- 「コントローラーレーン設定 (Controller Lane Setup)」ポップアップメニューを開くには、コントローラーディスプレイの左下にある「コントローラーレーン設定 (Controller Lane Setup)」 をクリックします。

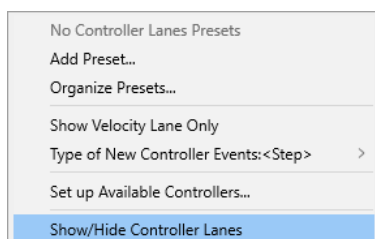

以下のオプションを使用できます。

プリセットを追加 (Add Preset)

「プリセット名を入力 (Type in Preset Name)」ダイアログが開きます。ここでは、プリセットに名前を付けて保存できます。

プリセットの構成 (Organize Presets)

「プリセットの構成 (Organize Presets)」ダイアログが開きます。ここでは、プリセットの名前の変更と削除を行なえます。

ベロシティレーンのみを表示 (Show Velocity Lane Only)

ベロシティレーンのみを表示するようにコントローラーディスプレイをリセットします。

新規コントローラーイベントのタイプ (Type of New Controller Events)

新しいコントローラーイベントを前のカーブポイントから新しいカーブポイントまで徐々に変化させるか (「引き寄せ (Ramp)」)、新しい値にすぐに変更するか (「ステップ (Step)」) を指定します。

補足

これは、手動で作成する新しいイベントにのみ影響します。録音された MIDI CC イベントは常にステップとして追加されます。この設定はプログラムと共に保存されます。

利用できるコントローラーを設定 (Set up Available Controllers)

ポップアップメニューに表示する/表示しない MIDI コントローラーを指定できる「MIDI コントローラー設定 (MIDI Controller Setup)」ダイアログを開きます。

コントローラーレーンを表示/非表示 (Show/Hide Controller Lanes)

最後に表示されたコントローラーレーンの表示/非表示を切り替えます。

コントローラーレーンのコンテキストメニュー

- コントローラーレーンのコンテキストメニューを開くには、コントローラーディスプレイの左の領域を右クリックします。

Create Controller Lane	
Remove this Lane	
Select All Events on Lane	
Cut	Ctrl+X
Copy	Ctrl+C
Paste	Ctrl+V
Paste at Origin	Alt+V

以下のオプションを使用できます。

コントローラーレーンを作成 (Create Controller Lane)

コントローラーレーンを作成します。

このコントローラーレーンを閉じる (Remove This Lane)

現在のコントローラーレーンを削除します。

レーン上のすべてのイベントを選択 (Select All Events on Lane)

現在のレーンのすべてのコントローラーイベントを選択します。

切り取り (Cut)

選択したイベントを切り取ります。

コピー (Copy)

選択したイベントをクリップボードにコピーします。

貼り付け (Paste)

クリップボードに置いたデータをカーソル位置に貼り付けます。

元のポジションに貼り付け (Paste at Origin)

クリップボードに置いたデータを、元のトラック/位置に戻して貼り付けます。既存のイベントは置き換えられます。

補足

異なる CC レーン間でデータをコピーできます。

関連リンク

[コントローラーディスプレイ](#) (799 ページ)

「コントローラーの選択と機能 (Controller Selection and Functions)」メニュー

コントローラーレーンの左側に表示される「**コントローラーの選択と機能 (Controller Selection and Functions)**」ポップアップメニューを使用すると、表示するコントローラータイプを選択できます。このポップアップメニューは、少なくとも1つのコントローラーレーンが表示されている場合にのみ使用できます。また、コントローラーレーンとイベントの編集機能も含まれています。

- 「**コントローラーの選択と機能 (Controller Selection and Functions)**」ポップアップメニューを開くには、コントローラーレーンの左側にある「**コントローラーの選択と機能 (Controller Selection and Functions)**」をクリックします。

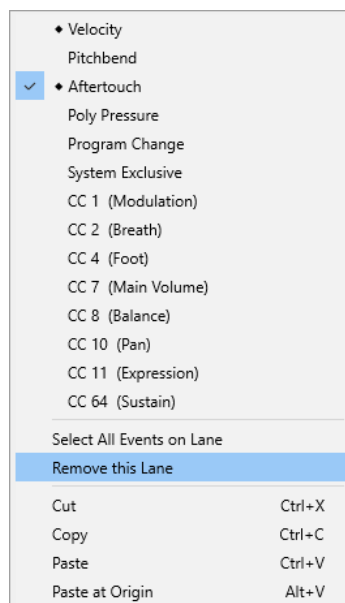
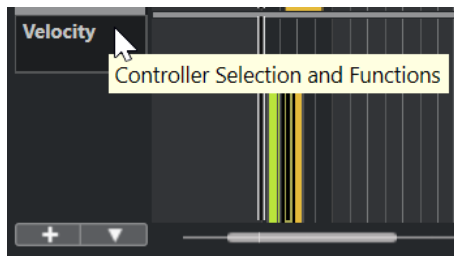

以下のオプションを使用できます。

コントローラーイベントタイプ

コントローラーレーンに表示できるイベントタイプが表示されます。コントローラーにすでにオートメーションデータが存在している場合は、コントローラー名の左にひし形が表示されます。

レーン上のすべてのイベントを選択 (Select All Events on Lane)

現在のレーンのすべてのコントローラーイベントを選択します。

このコントローラーレーンを閉じる (Remove This Lane)

現在のコントローラーレーンを非表示にします。

関連リンク

[「MIDI コントローラー設定 \(MIDI Controller Setup\)」ダイアログ \(806 ページ\)](#)

「コントローラーレーンを作成 (Create Controller Lane)」メニュー

「コントローラーレーンを作成 (Create Controller Lane)」ポップアップメニューを使用すると、新しいコントローラーレーンを作成して表示するコントローラータイプを選択できます。

- 「コントローラーレーンを作成 (Create Controller Lane)」ポップアップメニューを開くには、コントローラーディスプレイの左側の「コントローラーレーンを作成 (Create Controller Lane)」 をクリックします。

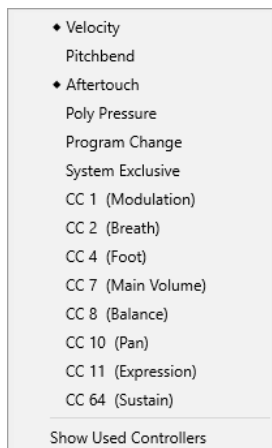

以下のオプションを使用できます。

コントローラーイベントタイプ

コントローラーレーンに表示できるイベントタイプが表示されます。コントローラーにすでにオートメーションデータが存在している場合は、コントローラー名の左にひし形が表示されます。

イベントタイプを選択すると、対応するコントローラーレーンがコントローラーディスプレイに追加されます。

使用中のコントローラーを表示 (Show Used Controllers)

コントローラーイベントが含まれているコントローラーレーンをすべて開きます。

コントローラーレーンの追加

コントローラーディスプレイにコントローラーレーンを追加できます。コントローラーレーンでは特定のコントローラータイプを選択して表示でき、そのタイプのコントローラーイベントを追加したり編集したりできます。

手順

1. 「**コントローラーレーンを作成 (Create Controller Lane)**」  をクリックします。
2. ポップアップメニューからコントローラーイベントタイプを選択します。

補足

表示したいコントローラーイベントタイプがない場合は、「**コントローラーレーン設定 (Controller Lane Setup)**」ポップアップメニューを開いて「**利用できるコントローラーを設定 (Set up Available Controllers)**」を選択します。そのあと、「**MIDI コントローラー設定 (MIDI Controller Setup)**」ダイアログで利用できるコントローラーイベントタイプを設定できます。

結果

新しいコントローラーレーンが作成されます。

補足

- コントローラーレーンを非表示するには、「**コントローラーの選択と機能 (Controller Selection and Functions)**」ポップアップメニューを開いて「**このコントローラーレーンを閉じる (Remove This Lane)**」を選択します。ただし、イベントそのものは削除されず、有効なままです。
 - すべてのレーンを非表示にすると、コントローラーディスプレイは表示されなくなります。「**コントローラーレーンを作成 (Create Controller Lane)**」をクリックするか、「**コントローラーレーン設定 (Controller Lane Setup)**」ポップアップメニューを開いて「**コントローラーレーンを表示/非表示 (Show/Hide Controller Lanes)**」を選択するとコントローラーディスプレイを再度表示できます。
-

関連リンク

[「コントローラーの選択と機能 \(Controller Selection and Functions\)」メニュー \(802 ページ\)](#)
[使用できるコンティニューアスコントローラーを設定する \(805 ページ\)](#)

さまざまなコントローラーイベントタイプを表示する

コントローラーレーンに表示するイベントタイプを選択できます。コントローラーレーンに表示できるイベントタイプは1種類だけです。

手順

- 「**コントローラーの選択と機能 (Controller Selection and Functions)**」ポップアップメニューを開いてさまざまなイベントタイプを選択します。

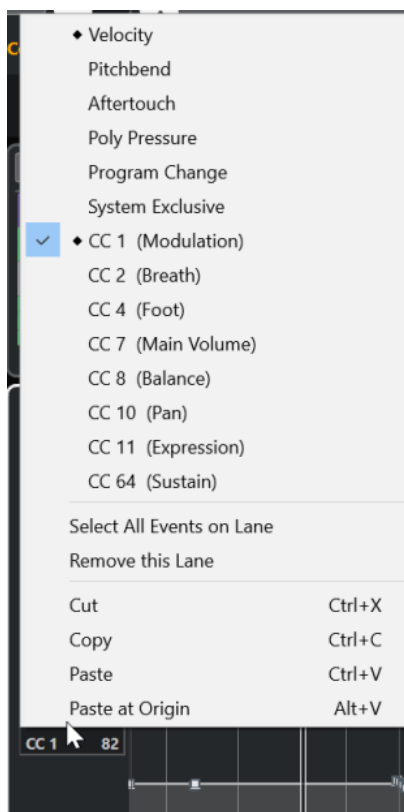

関連リンク

[「コントローラーの選択と機能 \(Controller Selection and Functions\)」メニュー \(802 ページ\)](#)

使用できるコンティニュアスコントローラーを設定する

「MIDI コントローラー設定 (MIDI Controller Setup)」ダイアログでは、選択できるコンティニュアスコントローラーを指定できます。

手順

1. 「コントローラーレーン設定 (Controller Lane Setup)」 > 「利用できるコントローラーを設定 (Set up Available Controllers)」を選択します。
2. 「MIDI コントローラー設定 (MIDI Controller Setup)」ダイアログで、以下のいずれかの操作を行います。
 - 「隠す項目 (Hidden)」コラムで、表示するすべてのコントローラーを選択して「追加 (Add)」をクリックします。
 - 「表示 (Visible)」コラムで、非表示にするすべてのコントローラーを選択して「削除 (Remove)」をクリックします。
3. 「OK」をクリックします。

結果

対応するコンティニュアスコントローラーを選択できるようになりました。

補足

「MIDI コントローラー設定 (MIDI Controller Setup)」ダイアログは、プログラムのさまざまな場所で開くことができます。ここで選択する設定はグローバルな設定となり、プログラム全体の MIDI コントローラーを選択できる項目に反映されます。

関連リンク

[使用できるコンティニューアスコントローラーを設定する \(805 ページ\)](#)

「MIDI コントローラー設定 (MIDI Controller Setup)」ダイアログ

「MIDI コントローラー設定 (MIDI Controller Setup)」ダイアログでは、表示/非表示にする MIDI コントローラーを指定できます。

- 「MIDI コントローラー設定 (MIDI Controller Setup)」ダイアログを開くには、コントローラーディスプレイの左側にある「コントローラーレーン設定 (Controller Lane Setup)」をクリックして「利用できるコントローラーを設定 (Set up Available Controllers)」を選択します。

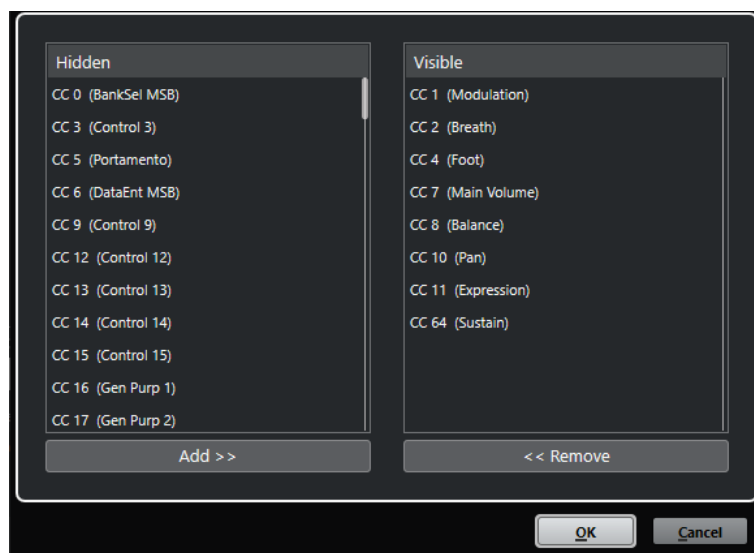

表示 (Visible)

表示される MIDI コントローラーが表示されます。

隠す項目 (Hidden)

非表示の MIDI コントローラーが表示されます。

追加 >> (Add >>)

「隠す項目 (Hidden)」リストで項目を選択し、「追加 >> (Add >>)」をクリックするとその項目が表示されます。

<< 削除 (<< Remove)

「表示 (Visible)」リストで項目を選択し、「<< 削除 (<< Remove)」をクリックするとその項目が非表示になります。

コントローラーレーンのプリセットの保存

コントローラーレーンの設定をコントローラーレーンのプリセットとして保存できます。こうすることで、ベロシティーだけ (1 レーン) を表示するプリセットや、ベロシティーと他のタイプ (ピッチベンドやモジュレーションなど) とのコンビネーションのプリセットなどを用意しておくことができます。

前提条件

少なくとも 1 つのコントローラーレーンを追加し、表示するコントローラーイベントタイプを選択しておきます。

手順

1. 「**コントローラーレーン設定 (Controller Lane Setup)**」をクリックします。
2. 「**プリセットを追加 (Add Preset)**」を選択します。
3. 「**プリセット名を入力 (Type in Preset Name)**」ダイアログで、プリセットの名前を入力します。
4. 「**OK**」をクリックします。

結果

保存したコントローラーレーン設定はコントローラーレーンのプリセットとして使用できます。レーンの数と表示されるイベントタイプがプリセットに保存されます。

プリセットの読み込み、削除、または名前の変更を行なうには、「**コントローラーレーン設定 (Controller Lane Setup)**」メニューを開いて「**プリセットを構成 (Organize Presets)**」を選択します。

関連リンク

[「コントローラーレーン設定 \(Controller Lane Setup\)」メニュー \(800 ページ\)](#)

ベロシティーイベントの編集

各ノートイベントにはベロシティーイベントが自動的に追加されます。これらのイベントのベロシティー値は編集できます。

前提条件

コントローラーレーンを追加し、ベロシティーイベントを表示するように設定しておきます。いくつかのノートにベロシティーイベントを追加しておきます。

手順

1. 必要に応じて、ツールバーの「**試聴モード (Acoustic Feedback)**」をオンにします。
こうしておくと、ベロシティーを調節したときにノートが再生され変更結果を試聴できます。
2. 以下のいずれかの操作を行ないます。
 - ツールバーで**オブジェクトの選択**ツールか**鉛筆**ツールを選択し、コントローラーディスプレイのベロシティーバーをクリックします。
 - ツールバーで**オブジェクトの選択**ツールを選択し、**[Alt]** を押しながらコントローラーディスプレイのベロシティーバーをクリックして選択します。情報ラインの「**ベロシティー (Velocity)**」の値を変更します。
 - ツールバーで**ライン**ツールを選択し、ベロシティーディスプレイでドラッグして複数のノートのベロシティー値を変更します。

プロジェクトカーソル位置のベロシティー値が「**コントローラーの選択と機能 (Controller Selection and Functions)**」ポップアップメニューの下に表示されます。

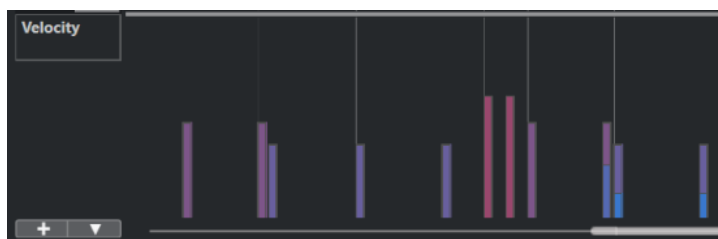

補足

同じ位置に複数のノートがある場合、ベロシティバーはノートの数だけ重なっています。1つのノートだけベロシティ値を編集するには、ノートディスプレイでそのノートを選択します。ノートが選択されていない場合は、すべてのベロシティイベントに同じベロシティ値が適用されます。

結果

編集に応じてベロシティ値が変更されます。

関連リンク

[ベロシティイベントの追加 \(808 ページ\)](#)

[「コントローラーの選択と機能 \(Controller Selection and Functions\)」メニュー \(802 ページ\)](#)

ベロシティイベントの追加

ノートイベントを追加してベロシティイベントを追加できます。

前提条件

コントローラーレーンを追加しておきます。

手順

1. 「**コントローラーの選択と機能 (Controller Selection and Functions)**」ポップアップメニューを開いて「**ベロシティ (Velocity)**」を選択します。
2. **鉛筆ツール**または**ラインツール**を選択します。
3. ノートディスプレイをクリックしてノートイベントを追加します。
これにより、編集できるノートイベントとベロシティコントローラーイベントが追加されます。

結果

ベロシティ値は、コントローラーディスプレイに縦のバーで示されます。各ベロシティバーは、ノートディスプレイのノートイベントに対応します。バーが長いほど、ベロシティ値が高いことを示します。この値は次のイベントの開始位置まで有効です。

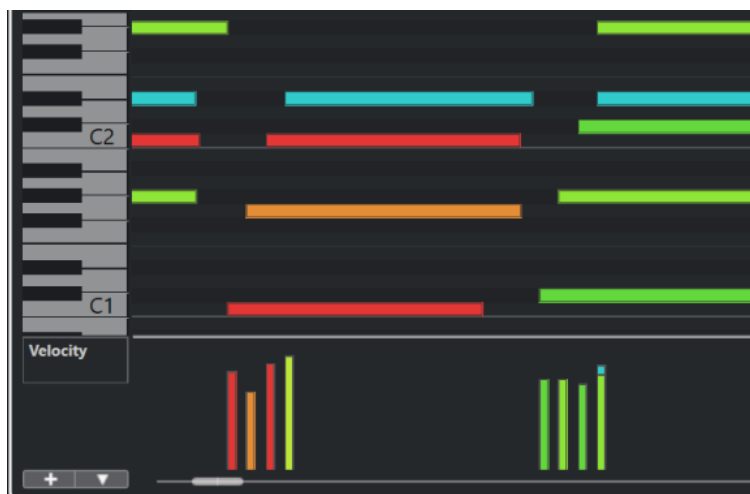

関連リンク

[コントローラーレーンの追加 \(804 ページ\)](#)

[ラインツールのモード \(819 ページ\)](#)

ピッチベンドコントローラーレーン

ピッチベンドコントローラーレーンでは、ピッチベンドコントローラーイベントの追加や編集を行なえます。

- ピッチベンドコントローラーレーンを追加するには、「コントローラーの選択と機能 (Controller Selection and Functions)」メニューを開いて「ピッチベンド (Pitchbend)」を選択します。

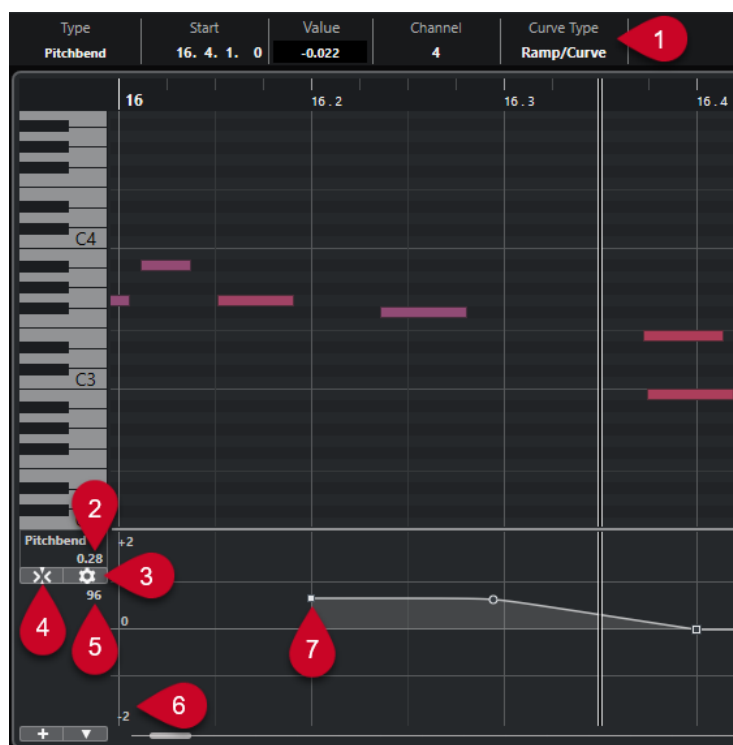

- 1 「カーブのタイプ (Curve Type)」フィールド
コントローラーカーブのタイプが表示されます。「ステップ (Step)」または「傾斜/カーブ (Ramp/Curve)」に設定できます。
- 2 プロジェクトカーソル位置の値 (Value at Project Cursor)
プロジェクトカーソル位置のピッチベンドの値が表示されます。表示される内容は、「グリッド設定 (Grid Settings)」ペインの「セミトーングリッドを表示 (Show Semitones Grid)」設定によって異なります。
 - 「セミトーングリッドを表示 (Show Semitones Grid)」をオンにすると、この値にはプロジェクトカーソル位置の半音の値が表示されます。範囲は +96 ~ -96 半音です。この値は半音およびセント単位で表示されます。
 - 「セミトーングリッドを表示 (Show Semitones Grid)」をオフにすると、この値にはプロジェクトカーソル位置のピッチベンド MIDI の値が表示されます。範囲は +8191 ~ -8192 ステップです。
- 3 グリッドを設定 (Set up Grid)
ピッチベンドコントローラーレーンのセミトーングリッドを設定できる「グリッド設定 (Grid Settings)」ペインを開きます。
- 4 ピッチベンドイベントをスナップ (Snap Pitchbend Events)
コントローラーイベントの垂直方向の移動を制限してセミトーングリッドにスナップさせます。初期設定では、「ピッチベンドイベントをスナップ (Snap Pitchbend Events)」をオンにする

と「**セミトーングリッドを表示 (Show Semitones Grid)**」もオンになり、イベントのスナップ先となるグリッドが表示されます。

補足

「**ピッチベンドイベントをスナップ (Snap Pitchbend Events)**」はコントローラーイベントエディターでは効果がありません。

5 MIDI デバイスのコントローラー値

この値は、MIDI デバイスからこのコントローラーレーンに MIDI データを入力した場合に表示されます。

6 セミトーングリッド

セミトーングリッドには半音の値が表示されます。グリッドラインの数と幅は、「**ピッチベンド範囲: 下 (Pitchbend Range: Down)**」と「**ピッチベンド範囲: 上 (Pitchbend Range: Up)**」の設定に応じて決まります。初期設定では、範囲は ± 2 半音 (メジャーセカンド) に設定されています。

補足

「**ピッチベンドイベントをスナップ (Snap Pitchbend Events)**」をオフにしてもグリッドは表示できます。

7 コントローラーカーブ

ピッチベンドのコントローラーカーブです。

関連リンク

[コントローラーイベントエディター \(821 ページ\)](#)

[グリッド設定 \(Grid Settings\) \(810 ページ\)](#)

グリッド設定 (Grid Settings)

「**グリッド設定 (Grid Settings)**」ペインを使用すると、ピッチベンドコントローラーレーンのセミトーングリッドを設定できます。グリッド設定は対応するトラックにのみ影響するため、MIDI トラックまたはインストゥルメントトラックごとに異なるグリッド設定を設定できます。すべてのグリッド設定はプロジェクトと共に保存されます。

- ピッチベンドコントローラーレーンの「**グリッド設定 (Grid Settings)**」を表示するには、ピッチベンドコントローラーレーンを追加して「**グリッドを設定 (Set up Grid)**」をクリックします。

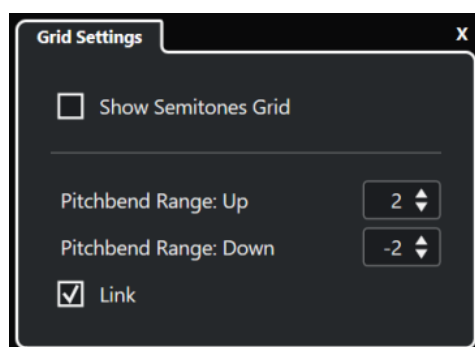

セミトーングリッドを表示 (Show Semitones Grid)

セミトーングリッドには、イベントがスナップする半音の値が表示されます。グリッドラインの数と幅は、「**ピッチベンド範囲: 下 (Pitchbend Range: Down)**」と「**ピッチベンド範囲: 上 (Pitchbend Range: Up)**」の設定に応じて決まります。

補足

このグリッドは、ピッチベンドの正確な半音位置を見つけやすくするための視覚的なガイドです。グリッドを変更してもピッチベンドイベントの値は変わりません。

ピッチベンド範囲: 上 (Pitchbend Range: Up)

上部のグリッドの値を 1 ~ 96 半音で指定できます。初期設定では、グリッドの上のピッチベンド範囲は 2 半音に設定されており、1 ~ 2 半音の間で上向きベンドを指定できます。

ピッチベンド範囲: 下 (Pitchbend Range: Down)

下部のグリッドの値を -1 ~ -96 半音で指定できます。初期設定では、グリッドの下のピッチベンド範囲は -2 半音に設定されており、1 ~ -2 半音の間で下向きベンドを指定できます。

リンク (Link)

ピッチベンド範囲をリンクさせることができます。たとえば、上の範囲に下の範囲よりも大きい値を設定したい場合などはこれをオフにします。

補足

実際のピッチベンド範囲は、使用している VST インストゥルメントや MIDI インストゥルメントの設定およびサウンドやプリセットによって異なります。この機能を最大限に活用するには、インストゥルメントのピッチベンド範囲の設定をピッチベンドコントローラーレーンの設定に合わせるか、あるいはその逆を行なってください。

関連リンク

[ピッチベンドコントローラーレーン \(809 ページ\)](#)

ピッチベンドイベントを追加する

ノートイベントにピッチベンドイベントを追加できます。

手順

1. 「**コントローラーレーンを作成 (Create Controller Lane)**」ポップアップメニューを開いて「**ピッチベンド (Pitchbend)**」を選択します。
 2. 必要に応じて、「**グリッドを設定 (Set up Grid)**」をクリックして「**グリッド設定 (Grid Settings)**」ペインを開き、グリッドを任意に設定します。
 3. 必要に応じて、「**ピッチベンドイベントをスナップ (Snap Pitchbend Events)**」をオンにして設定したグリッドにピッチベンドコントローラーイベントをスナップさせます。
 4. **鉛筆ツール**を選択し、コントローラーディスプレイ内をクリックしてピッチベンドイベントを必要だけ入力します。
-

結果

ピッチベンドコントローラーイベントが追加されます。

関連リンク

[ピッチベンドコントローラーレーン \(809 ページ\)](#)

[「コントローラーレーンを作成 \(Create Controller Lane\)」メニュー \(803 ページ\)](#)

[グリッド設定 \(Grid Settings\) \(810 ページ\)](#)

[コンティニューアスコントローラーイベント間になめらかなカーブを作成する \(814 ページ\)](#)

[ピッチベンドイベントを編集する \(812 ページ\)](#)

ピッチベンドイベントを編集する

前提条件

ピッチベンドコントローラーレーンを追加してピッチベンドイベントを追加しておきます。

手順

1. ツールバーで**オブジェクトの選択**ツールを選択します。
2. 必要に応じて、「**グリッドを設定 (Set up Grid)**」をクリックして「**グリッド設定 (Grid Settings)**」ペインを開き、グリッドを任意に設定します。
3. コントローラーディスプレイでマウスポインターをピッチベンドコントローラーイベントに合わせます。
マウスポインターが人差し指のアイコンに変わります。

補足

ピッチベンドコントローラーイベントを選択し、情報ラインの「**カーブのタイプ (Curve Type)**」を「**傾斜/カーブ (Ramp/Curve)**」に切り替えてカーブハンドルを操作することで、ピッチベンドコントローラーイベント間をなめらかに移行させることができます。

4. ピッチベンドコントローラーイベントをクリックして選択し、別の位置にドラッグします。
-

関連リンク

- [グリッド設定 \(Grid Settings\) \(810 ページ\)](#)
- [ピッチベンドイベントを追加する \(811 ページ\)](#)
- [ピッチベンドコントローラーレーン \(809 ページ\)](#)

「ポリプレッシャー (Poly Pressure)」 イベントの追加

ノートイベントにポリプレッシャーイベントを追加できます。ポリプレッシャーイベントは、特定のノートナンバー (キー) に属するイベントです。各ポリプレッシャーイベントについて、ノートナンバーとプレッシャー量を編集できます。

手順

1. 「**コントローラーレーンを作成 (Create Controller Lane)**」  をクリックします。
2. メニューから「**ポリプレッシャー (Poly Pressure)**」を選択します。
ポリプレッシャーコントローラーレーンが追加されます。コントローラーディスプレイの左側にノートナンバーの数値フィールドが表示されます。
3. 以下のいずれかの操作を行ないます。
 - 対応するピッチのノートナンバーを設定するには、ノートディスプレイでノートイベントを選択します。複数のポリプレッシャーコントローラーレーンがある場合は、一番上のレーンに対してのみ機能します。
 - 複数のポリプレッシャーコントローラーレーンで作業をする場合は、コントローラーディスプレイの左側にあるノートナンバーの数値フィールドのポップアップメニューを使用して、そのコントローラーレーンのノートのピッチを選択します。

コントローラーディスプレイの左、上側の数値フィールドに選択されたノートナンバーが示されません。

4. ツールバーで**鉛筆**ツールを選択し、新しいポリプレッシャーイベントを追加します。
コントローラーディスプレイでマウスを上下に動かして値を設定できます。
-

手順終了後の項目

別のノートナンバーを選択し、これにポリプレッシャーイベントを追加します。

関連リンク

[「コントローラーの選択と機能 \(Controller Selection and Functions\)」メニュー \(802 ページ\)](#)

「ポリプレッシャー (Poly Pressure)」イベントの編集

前提条件

コントローラーレーンを追加し、ポリプレッシャーイベントを表示するように設定しておきます。いくつかのノートナンバーにポリプレッシャーイベントを追加しておきます。

手順

1. コントローラーレーン左側の、ノートナンバーの右にある、小さな矢印ボタンをクリックします。ポリプレッシャーイベントを挿入したノートナンバーがすべて表示されたポップアップメニューが開きます。
2. ポップアップメニューから、編集したいノートナンバーを選択します。選択したノートナンバーのポリプレッシャーイベントが、コントローラーレーン上に表示されます。
3. ツールバーで鉛筆ツールを選択します。
4. **[Ctrl]/[command] + [Alt/Opt]** を押しながらコントローラーディスプレイでイベントを編集します。

関連リンク

[「ポリプレッシャー \(Poly Pressure\)」イベントの追加 \(812 ページ\)](#)

コンティニューアスコントローラーの追加

ノートイベントにコンティニューアスコントローラーを追加できます。

前提条件

コントローラーレーンを追加しておきます。

手順

1. 「**コントローラーの選択と機能 (Controller Selection and Functions)**」ポップアップメニューを開いてコンティニューアスコントローラーを選択します。
2. 鉛筆ツールまたはラインツールを選択します。
3. 以下のいずれかの操作を行ないます。
 - 1つのイベントを追加するには、コントローラーディスプレイをクリックします。
 - 複数のイベントを追加するには、コントローラーディスプレイをクリックしてドラッグします。
 - **モジュレーション (CC 1)** イベントを追加するには、**キーエディター**のノートディスプレイからノートイベントをコピーして、それらをコントローラーディスプレイのコントローラーレーンに貼り付けます。

コントローラーレーンで鉛筆ツールを動かすと、マウスポジションの位置とコントローラー値がツールチップに表示されます。

結果

追加したイベントがイベント値に対応するステップとして追加されます。イベントの開始点はカーブポイントでマークされています。コントローラーイベントに長さはありません。ディスプレイに表示されたコントローラーイベントは、次のイベントの開始まで有効となります。

関連リンク

[コントローラーレーンの追加 \(804 ページ\)](#)

[ラインツールのモード \(819 ページ\)](#)

[「コントローラーの選択と機能 \(Controller Selection and Functions\)」メニュー \(802 ページ\)](#)

コンティニューアスコントローラーの編集

追加または記録したコンティニューアスコントローラーイベントの値を編集できます。

前提条件

コントローラーレーンを追加し、コントローラーイベントを表示するように設定しておきます。いくつかのノートにコントローラーイベントを追加しておきます。

手順

1. ツールバーで、**オブジェクトの選択**ツール、**鉛筆**ツール、または**ライン**ツールを選択します。
2. 以下のいずれかの操作を行ないます。
 - **鉛筆**ツール、または**ライン**ツールを選択した場合は、コントローラーディスプレイでドラッグします。
 - **オブジェクトの選択**ツールを選択した場合は、**[Alt]** を押しながらコントローラーディスプレイでドラッグします。

結果

コントローラーイベントが編集されます。

関連リンク

[ラインツールのモード \(819 ページ\)](#)

コンティニューアスコントローラーイベント間になめらかなカーブを作成する

初期設定では、MIDI コンティニューアスコントローラーイベントを録音または描画すると、これらはステップとして挿入されます。これが期待する結果とならない場合、イベント間になめらかなカーブを作成できます。

前提条件

コンティニューアスコントローラーイベントを含む MIDI データを録音しておきます。

手順

1. **プロジェクト**ウィンドウで MIDI パートをダブルクリックします。
2. **キーエディター**で「**コントローラーレーンを作成 (Create Controller Lane)**」メニューを開き、「**使用中のコントローラーを表示 (Show Used Controllers)**」を選択します。
録音したすべてのコントローラーイベントのコントローラーレーンがコントローラーディスプレイに表示されます。
3. 編集するコンティニューアスコントローラーのコントローラーレーンを探し、コントローラーイベントを選択します。

キーエディターの情報ラインに、選択したコントローラーイベントの情報が表示されます (「タイプ (Type)」、「開始 (Start)」位置、「値 (Value)」、「チャンネル (Channel)」、「カーブのタイプ (Curve Type)」など)。

Type	Start	Value	Channel	Curve Type
CC 1 (Modulation)	25. 1. 1. 0	54	1	Ramp/Curve

4. 以下のいずれかの操作を行ないます。

- 情報ラインで、「カーブのタイプ (Curve Type)」フィールドのオプションを「ステップ (Step)」から「傾斜/カーブ (Ramp/Curve)」に変更します。

補足

複数のコントローラーイベントを選択して「カーブのタイプ (Curve Type)」フィールドの値を変更すると、それらのイベントのカーブのタイプを同時に変更できます。

- コントローラーディスプレイで、2つのコントローラーイベントの間にマウスポインターを動かして、表示されるハンドルをダブルクリックしてカーブのタイプを「ステップ (Step)」から「傾斜/カーブ (Ramp/Curve)」に変更します。

5. マウスポインターを傾斜に合わせてハンドルをクリックし、上下に動かして傾斜をカーブに変更します。



結果

傾斜がカーブに変更されます。

傾斜/カーブを再生すると、2つの MIDI コンティニuasコントローラーイベント間のデータが適切な MIDI データ解像度に補間されます。「MIDI」 > 「左右ロケーター間の MIDI をマージ (Merge MIDI in Loop)」または「MIDI」 > 「MIDI モディファイアをフリーズ (Freeze MIDI Modifiers)」を選択するか、パートを MIDI ファイルとして書き出すことでこれを視覚化できます。

補足

「傾斜/カーブ (Ramp/Curve)」のコントローラーカーブは、アプリケーションのパフォーマンスへの負荷が大きくなります。

手順終了後の項目

コントローラーレーンのコンテキストメニューを使用して、イベントの切り取り、コピー、貼り付けを実行できます。

関連リンク

[コントローラーレーンのコンテキストメニュー \(801 ページ\)](#)

コンティニuasコントローラーと MIDI オートメーション

コントローラーレーンの MIDI パートだけでなく、プロジェクトウィンドウのオートメーショントラックにも MIDI コントローラーデータを記録したり入力したりできます。

オートメーショントラックに MIDI コントローラーデータを表示したり編集したりするには、MIDI パートから MIDI オートメーションを抽出する必要があります。

オートメーショントラックの MIDI コントローラーデータはコントローラーレーンにも表示されます。ただし、このデータをコントローラーレーン上で編集することはできません。

競合するコントローラーデータが存在する場合は、「MIDI コントローラーのオートメーション設定 (MIDI Controller Automation Setup)」ダイアログの「オートメーションマージモード (Automation Merge Mode)」を選択して再生時の動作を指定する必要があります。生成されるカーブはオートメーションマージモードによって異なります。

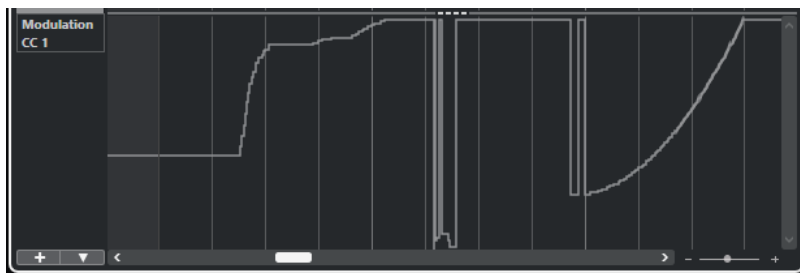

コントローラーレーンに表示されたオートメーショントラックの MIDI コントローラーデータ

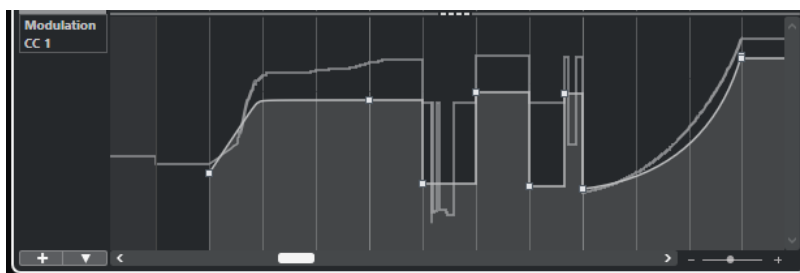

「オートメーションマージモード (Automation Merge Mode)」を「平均 (Average)」に設定した場合の競合するコントローラーデータ

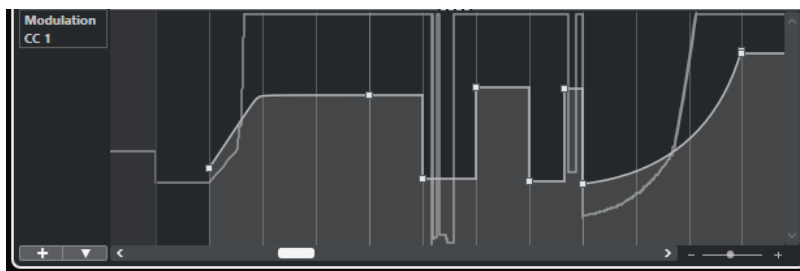

「オートメーションマージモード (Automation Merge Mode)」を「モジュレーション (Modulation)」に設定した場合の競合するコントローラーデータ

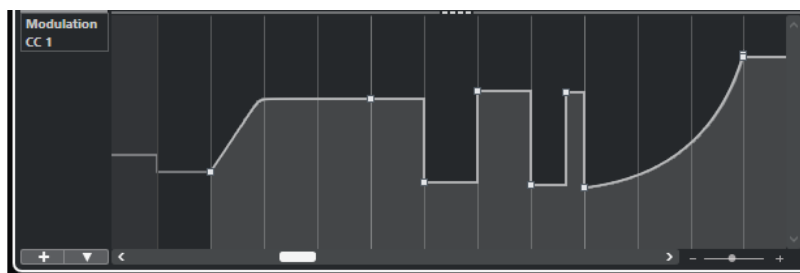

「オートメーションマージモード (Automation Merge Mode)」を「置き換え 1-パート範囲 (Replace 1-Part Range)」に設定した場合の競合するコントローラーデータ

コントローラーレーンでは、パートの開始点の前にも適用されたコントローラーカーブが表示されます。これによって、どのコントローラー値がパートの開始点で使用されているかを確認でき、それに合わせて開始点の値を選択できます。

関連リンク

[MIDI オートメーションを抽出 \(787 ページ\)](#)

[オートメーションマージモード \(819 ページ\)](#)

MIDI パートデータとトラックオートメーション

MIDI コントローラーデータは、オートメーショントラックにオートメーションデータとして、または MIDI パートにパートデータとして入力または記録できます。

- トラックの「**オートメーション読込 (Read Automation)**」をオンにすると、コントローラーデータはオートメーションデータとしてプロジェクトウィンドウ内のオートメーショントラックに書き込まれます。
- 「**オートメーション読込 (Read Automation)**」をオフにすると、コントローラーデータは MIDI パートに書き込まれ、**キーエディター**などで表示および編集できます。

ただし、1つのパスでコントローラーパートデータを記録し、別のパスでオートメーションデータを記録すれば、最終的に2種類のコントローラーデータを1つの MIDI パート内に作成することもできます。この場合、これらのコンフリクトするような種類のデータは再生時に以下のように統合されます。

- パートオートメーションは、パート内の最初のコントローラーイベントに到達したときにのみ開始されます。パートの最後では、オートメーショントラックでオートメーションブレイクポイントに到達するまで最後のコントローラー値が維持されます。

MIDI コントローラーのオートメーション化

Cubase を使うと、MIDI コントローラーのオートメーションデータを、MIDI パートデータ、またはオートメーショントラックのデータとして記録できます。

お互いにコンフリクトするようなオートメーションデータを使用する場合には、再生中にこれらのオートメーションデータをどのように組み合わせるかを、すべてのパラメーターに対して別々に指定できます。これは、オートメーショントラックのトラックリストで「**オートメーションマージモード (Automation Merge Mode)**」を選択して行ないます。

MIDI コントローラーのオートメーション設定ダイアログ

「**MIDI コントローラーのオートメーション設定 (MIDI Controller Automation Setup)**」ダイアログで、既存の MIDI オートメーションを再生時にどのように取扱うか、また新しいオートメーションを MIDI とトラックオートメーションのどちらで記録するかを指定できます。このダイアログで行なったすべての設定はプロジェクトと一緒に保存されます。

- 「**MIDI コントローラーのオートメーション設定 (MIDI Controller Automation Setup)**」ダイアログを開くには、「MIDI」 > 「**CC オートメーションの設定 (CC Automation Setup)**」を選択します。

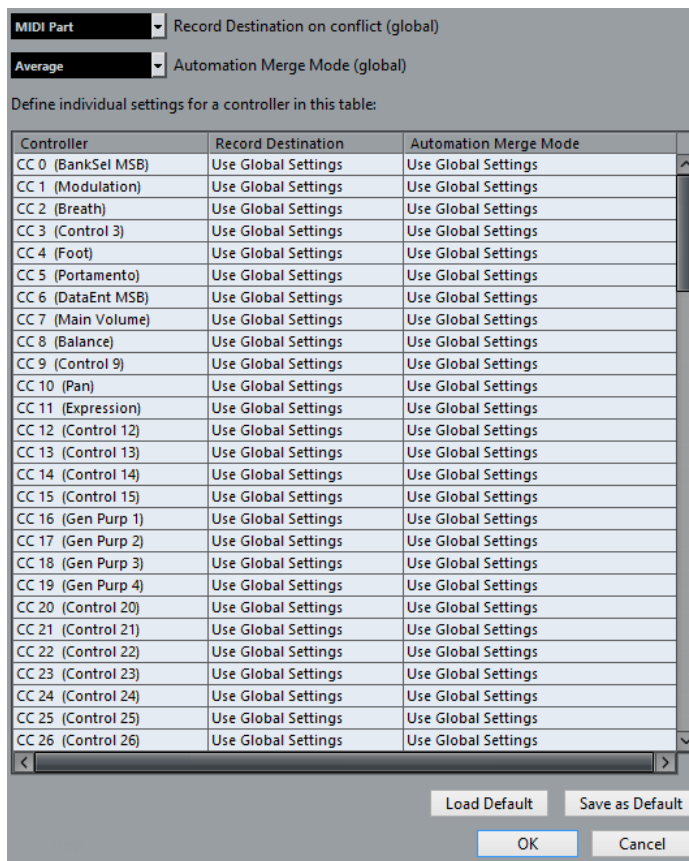

競合時の記録先 (Record Destination on conflict (global))

Cubase が MIDI コントローラーデータを受信し、「録音 (Record)」と「オートメーション書込 (Automation Write)」ボタンの両方がオンになっている場合にどちらの記録先を使用するかを指定します。MIDI パートオートメーションを記録するには、「MIDI パート (MIDI Part)」を選択します。コントローラーデータをプロジェクトウィンドウのオートメーショントラックに記録するには、「オートメーショントラック (Automation Track)」を選択します。

オートメーションマージモード (グローバル) (Automation Merge Mode (global))

グローバルなオートメーションのマージモードを指定します。

コントローラーリスト

すべての MIDI コントローラーがリスト表示され、記録先とオートメーションのマージモードを個別に指定できます。これによって、MIDI オートメーションの完全なコントロール (記録先とマージモードの両方) が可能になります。

記録先 (Record Destination)

MIDI コントローラーの「記録先 (Record Destination)」列をクリックすると表示されるポップアップメニューで、この特定の MIDI コントローラーの記録されたデータの保存先を選択できます。

オートメーションマージモード (Automation Merge Mode)

MIDI コントローラーの「オートメーションマージモード (Automation Merge Mode)」列をクリックして、この特定のコントローラーのデータの再生時の動作を指定できます。

既定値として保存 (Save As Default)

現在の設定をデフォルト設定として保存します。新しいプロジェクトを作成すると、デフォルトの設定が使用されます。

デフォルト設定の読み込み (Load Default)

デフォルト設定を読み込みます。

オートメーションマージモード

「MIDI コントローラーのオートメーション設定 (MIDI Controller Automation Setup)」ダイアログの「オートメーションマージモード (Automation Merge Modes)」は、パートとトラックの両方に録音可能なコントローラーにのみ有効です。

- 「MIDI コントローラーのオートメーション設定 (MIDI Controller Automation Setup)」ダイアログを開くには、「MIDI」 > 「CC オートメーションの設定 (CC Automation Setup)」を選択します。

全般設定を使用 (Use Global Settings)

このオプションを選択すると、オートメーショントラックは「MIDI コントローラーのオートメーション設定 (MIDI Controller Automation Setup)」ダイアログで指定された「グローバル」なオートメーションマージモードを使用します。

置き換え 1 - パート範囲 (Replace 1 - Part Range)

このオプションを選択すると、パートデータがオートメーショントラックデータより優先されて再生されます。たとえば、左右のパートの境界線の位置で、オートメーションモードがパートからトラックオートメーションへ、またはトラックオートメーションからパートへと突然に切り替わります。

置き換え 2 - 最後の値を継続 (Replace 2 - Last Value Continues)

「置き換え 1 - パート範囲 (Replace 1 - Part Range)」とほぼ同じですが、パートオートメーションは、パート内の最初のコントローラーイベントに到達したときにのみ開始されます。パートの最後では、オートメーショントラックでオートメーションイベントに到達するまで最後のコントローラー値が維持されます。

平均 (Average)

このオプションを選択すると、パートとトラックオートメーションの平均値が使用されます。

モジュレーション (Modulation)

このモードでは、オートメーショントラックカーブによって、既存のパートオートメーションのモジュレーションが行なわれます。より高いカーブポイントがオートメーション値を強調し、低いカーブポイントはオートメーション値を更に減少させます。

補足

コントローラーに行なった設定は、そのコントローラーを使用するすべての MIDI トラックに適用されます。

ラインツールのモード

ラインツールのさまざまなモードを使用してコントローラーイベントを編集できます。

- ラインモードを選択するには、**キーエディター**または**ドラムエディター**のツールバーでラインツールをクリックし、もう一度クリックして使用できるモードが表示されたポップアップメニューを開きます。

使用できるモードは以下のとおりです。

ライン (Line)

このモードでは、コントローラーディスプレイをクリックし、カーソルを終了ポイントまでドラッグすることで直線に沿ったイベントを作成できます。



補足

「スナップ (Snap)」がオンになっている場合、「ノート長のクオンタイズ (Length Quantize)」値によって、作成するコントローラーカーブの密度を決定します。カーブをぐくなくめらかにするには、「ノート長のクオンタイズ (Length Quantize)」値を小さくするか、「スナップ (Snap)」をオフにします。コントローラーカーブの密度が高すぎると、MIDI の再生に支障をきたすことがあるので注意してください。

放物線 (Parabola)

このモードでは、放物線に沿ったイベントを作成できます。これにより、自然なカーブとフェードを作成できます。

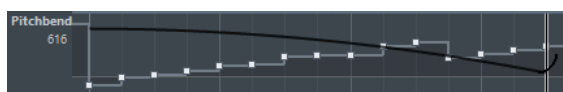

拡張キーを使用して、「放物線 (Parabola)」カーブの形を指定できます。

- 「放物線 (Parabola)」カーブを反転させるには、**[Ctrl]/[command]** キーを押します。
- カーブ全体の位置を変更するには、**[Alt/Opt]** キーを押します。
- 指数を増減させるには、**[Shift]** キーを押します。

補足

「スナップ (Snap)」がオンになっている場合、「ノート長のクオンタイズ (Length Quantize)」値によって、作成するコントローラーカーブの密度を決定します。カーブをぐくなくめらかにするには、「ノート長のクオンタイズ (Length Quantize)」値を小さくするか、「スナップ (Snap)」をオフにします。コントローラーカーブの密度が高すぎると、MIDI の再生に支障をきたすことがあるので注意してください。

「サイン波 (Sine)」、「三角 (Triangle)」、「矩形 (Square)」

これらのモードは、それぞれ異なる周期的な波形カーブを作成します。

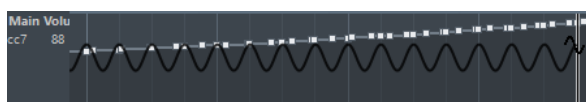

クオンタイズ値によってカーブの周期 (カーブサイクルの長さ) が、「ノート長のクオンタイズ (Length Quantize)」値によってイベントの「密度」が決まります。

補足

「ノート長のクオンタイズ (Length Quantize)」を「クオンタイズ値 (Quantize Link)」に設定し、「サイン波 (Sine)」、「三角 (Triangle)」、「矩形 (Square)」のいずれかのモードでデータを入力した場合、イベントの密度はズーム倍率に応じて変化します。

拡張キーを使用してカーブの形を指定できます。

- カーブの開始ポイントを変更するには、**[Ctrl]/[command]** を押します。
- カーブ全体の位置を変更するには、**[Alt/Opt] + [Ctrl]/[command]** を押します。
- 「三角 (Triangle)」モードおよび「矩形 (Square)」モードで「三角 (Triangle)」カーブの周期あたりの頂点または「矩形 (Square)」のパルス幅を変更するには、**[Shift] + [Ctrl]/[command]** を押します。これにより、のこぎり波カーブを作成します。

- **[Shift]** を押しながら、「サイン波 (Sine)」、「三角 (Triangle)」、「矩形 (Square)」のいずれかのモードでイベントを挿入すると、カーブの周期を自由に設定できます。**スナップ機能**をオンにして、**[Shift]** を押しながらクリック&ドラッグすると、1つの周期の長さを設定できます。周期の長さはクオンタイズ値の倍数になります。

ペイント (Paint)

このモードでは、複数のノートを作成できます。

補足

「スナップ (Snap)」がオンになっている場合、「ノート長のクオンタイズ (Length Quantize)」値によって、作成するコントローラーカーブの密度を決定します。カーブをよくなめらかにするには、「ノート長のクオンタイズ (Length Quantize)」値を小さくするか、「スナップ (Snap)」をオフにします。コントローラーカーブの密度が高すぎると、MIDIの再生に支障をきたすことがあるので注意してください。

コントローラーイベントエディター

コントローラーイベントエディターでは、既存のコントローラーカーブの選択範囲に対してさらにスケールリング操作を実行できます。

- コントローラーイベントエディターを開くには、**オブジェクトの選択ツール**をオンにして、コントローラーレーン上でドラッグして選択矩形を描きます。
- ベロシティレーンのコントローラーイベントエディターを開くには、ノートディスプレイで複数のMIDIノートを選択するか、**オブジェクトの選択ツール**をオンにして、**[Alt]** を押しながらコントローラーレーン上でドラッグして選択矩形を描きます。

コントローラーイベントエディターには、特定の編集モードのスマートコントロールが用意されています。

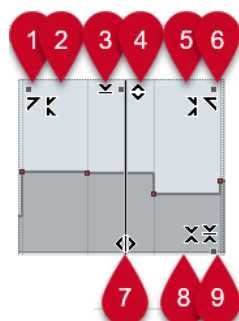

1 左に傾ける (Tilt Left)

エディターの左上隅をクリックすると、カーブの左部分を傾けることができます。これにより、カーブの開始位置のイベント値を上または下に変更できます。

2 左部分を圧縮する (Compress Left)

[Alt/Opt] を押しながらエディターの左上隅をクリックすると、カーブの左部分を圧縮または伸張できます。これにより、カーブの開始位置のイベント値を圧縮または伸張できます。

3 垂直方向にスケールリング (Scale Vertically)

エディター上端の境界中央をクリックすると、カーブを垂直方向にスケールリングできます。これにより、カーブのイベント値を相対的に上げ下げできます。

4 垂直方向に移動 (Move Vertically)

エディター上端の境界線をクリックすると、カーブ全体を垂直方向に動かすことができます。これにより、カーブのイベント値を上げ下げできます。

5 右部分を圧縮する (Compress Right)

[Alt/Opt] を押しながらエディターの右上隅をクリックすると、カーブの右部分を圧縮または伸張できます。これにより、カーブの終了位置のイベント値を圧縮または伸張できます。

6 右に傾ける (Tilt Right)

エディターの右上隅をクリックすると、カーブの右部分を傾けることができます。これにより、カーブの終了位置のイベント値を上または下に変更できます。

7 ストレッチ (Stretch)

エディター下端の境界線をクリックすると、カーブを水平方向にストレッチできます。これにより、カーブのイベント値を左右に移動できます。

8 絶対中心周辺をスケーリング (Scale Around Absolute Center)

エディター右側の境界中央をクリックすると、カーブの中心に対して絶対的にスケーリングできます。これにより、エディターの横方向の中心を軸にイベント値を上げ下げできます。

9 相対中心周辺をスケーリング (Scale Around Relative Center)

[Alt/Opt] を押しながらエディター右側の境界中央をクリックすると、カーブの中心に対して相対的にスケーリングできます。これにより、エディターの横方向の中心を軸にイベント値を上げ下げできます。

コントローラーを自動選択

「**コントローラーを自動選択 (Auto Select Controllers)**」は、選択した MIDI ノートのコントローラーデータを自動的に選択します。対応するノートを移動すると、そのノートに対して選択されたコントローラーが移動するため便利です。

- 「**コントローラーを自動選択 (Auto Select Controllers)**」を表示するには、**キーエディター**または**ドラムエディター**のツールバーを右クリックして、「**コントローラーを自動選択 (Auto Select Controllers)**」を選択します。



「**コントローラーを自動選択 (Auto Select Controllers)**」をオンにすると、ノートイベントを選択したときに、そのノートイベントに属するコントローラーが自動的に選択されます。

関連リンク

[キーエディターのツールバー \(825 ページ\)](#)

コントローラーディスプレイでイベントを移動する

コントローラーディスプレイでコントローラーカーブのイベントを移動できます。これは、コンティニューアスコントローラー、ピッチベンド、アフタータッチ、ポリプレッシャー、プログラムチェンジなど、カーブタイプのコントローラーイベントに対してのみ機能します。

手順

1. 以下のいずれかの操作を行ないます。
 - **オブジェクトの選択**ツールで移動したいイベントの周りをクリックしてドラッグし、選択範囲を作成することもできます。
 - ツールバーで「**コントローラーを自動選択 (Auto Select Controllers)**」をオンにします。ノートディスプレイで、コントローラーを移動するノートを選択します。
 - ノートディスプレイで、コントローラーを移動するノートを選択し、「**編集 (Edit)**」 > 「**選択 (Select)**」 > 「**ノート範囲のコントローラーを選択 (Select Controllers in Note Range)**」を選択して、選択したノートの範囲 (時間的な幅) 内に存在するコントローラーを選択します。
 2. ノート/コントローラーイベントを移動します。
-

結果

コントローラーイベントが新しい位置に移動します。操作には、スナップ機能の設定が反映されます。

関連リンク

[ノート範囲のコントローラーを選択: ノートを拡張 \(Select Controllers in Note Range: Use Extended Note Context\) \(1131 ページ\)](#)

キーエディター

キーエディターは、デフォルトの MIDI エディターです。ノートを「ピアノロール」状態で表示します。キーエディターでは、ノートに加え、MIDI コントローラーなどの、ノートイベント以外のイベントについても詳細に編集できます。

別のウィンドウまたはプロジェクトウィンドウの下ゾーンのタブで、キーエディターを開けます。プロジェクトウィンドウの下ゾーンでキーエディターを開くと、プロジェクトウィンドウの固定ゾーン内からキーエディター機能にアクセスする場合に便利です。

キーエディターで MIDI パートを開くには、以下のいずれかの操作を行ないます。

- プロジェクトウィンドウで MIDI パートをダブルクリックします。
- プロジェクトウィンドウで MIDI パートを選択し、**[Return]** または **[Ctrl]/[command] + [E]** を押します。
- プロジェクトウィンドウで MIDI パートを選択し、「MIDI」 > 「キーエディターを開く (Open Key Editor)」を選択します。
- 「キーボードショートカット (Key Commands)」ダイアログの「エディター (Editors)」カテゴリで、「キーエディターを開く (Open Key Editor)」のキーボードショートカットを割り当てます。プロジェクトウィンドウで MIDI パートを選択し、キーボードショートカットを使用します。

補足

「MIDI」 > 「エディターの環境設定を編集 (Set up Editor Preferences)」を選択すると、「環境設定 (Preferences)」ダイアログの「エディター (Editors)」ページが開きます。別のウィンドウまたはプロジェクトウィンドウの下ゾーンでこのエディターを開くには、設定を変更します。

キーエディターウィンドウ:

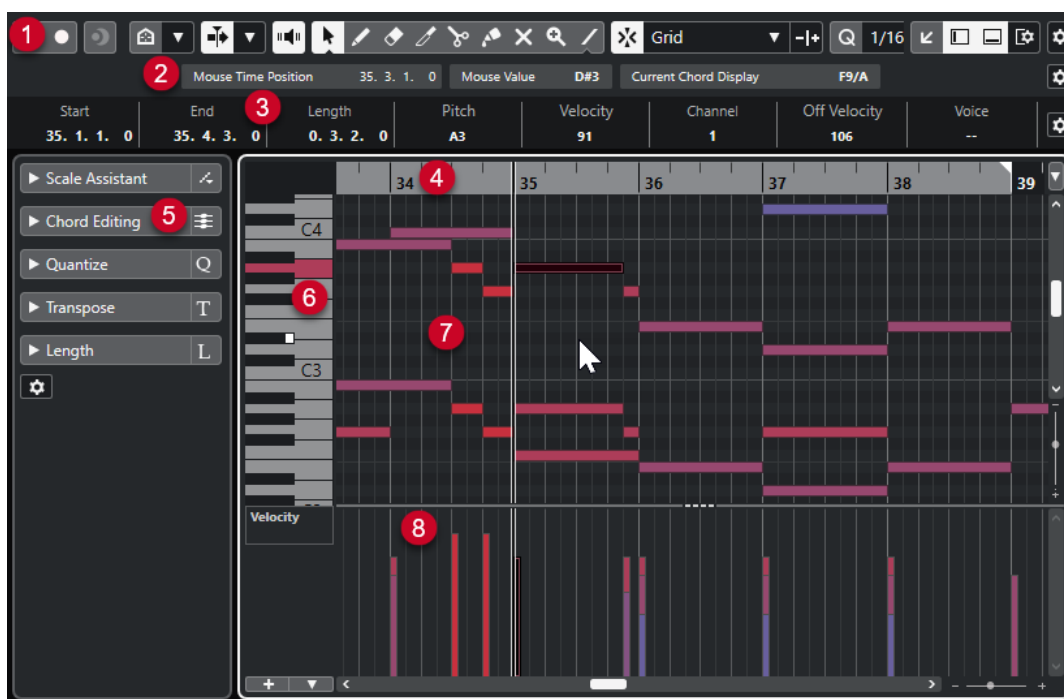

キーエディターには、複数のセクションがあります。

1 ツールバー

ツールと設定項目があります。

2 ステータスライン

マウスカーソル位置のタイムポジション、マウスの値、および現在のコードが表示されます。

3 情報ライン

選択した MIDI ノートについてのノートイベント情報が表示されます。

4 ルーラー

タイムラインが表示されます。

5 キーエディターインスペクター

MIDI データの作業に使用する、すべてのツールと機能はここに揃っています。

6 ピアノキーボードディスプレイ

正しいピッチ (ノートナンバー) を見つけるのに役立ちます。

7 ノートディスプレイ

ここでは「グリッド」があり、MIDI ノートが「ボックス」で表示されます。

8 コントローラーディスプレイ

ノートディスプレイの下にあるエリアで、1つまたは複数のコントローラーレーンがあります。

補足

ステータスライン、情報ライン、およびコントローラーレーンの表示/非表示を切り替えるには、ツールバーの「**ウィンドウレイアウトの設定 (Set up Window Layout)**」をクリックして、対応するオプションをオン/オフにします。

関連リンク

[キーエディターのツールバー \(825 ページ\)](#)

[ステータスライン \(832 ページ\)](#)

[キーエディターインスペクター \(833 ページ\)](#)

[ノートディスプレイ \(836 ページ\)](#)

[キーエディターのピアノキーボードディスプレイ \(837 ページ\)](#)

[コントローラーディスプレイ \(799 ページ\)](#)

キーエディターのツールバー

ツールバーには、**キーエディター**で使用するツールと設定が含まれます。

- ツールバー上の要素の表示/非表示を切り替えるには、ツールバーを右クリックして要素をオンまたはオフにします。

既定の項目

ソロモードで編集 (Solo Editor)



エディターがアクティブになっている場合、再生中にエディターをソロモードで編集します。

エディター内で録音 (Record in Editor)



エディターがアクティブになっている場合、そのエディター内で MIDI データを録音できません。

補足

この機能は、「MIDI 録音モード (MIDI Record Mode)」が「マージ (Merge)」または「置き換え (Replace)」になっている場合にのみ使用できます。

非録音時の MIDI 入力データを記録

非録音時の MIDI 入力データ記録をエディターに挿入 (Insert MIDI Retrospective Recording in Editor)



停止モードまたは再生中に入力していた MIDI ノートを復帰させることができます。

左の分割線

左の分割線 (Left Divider)

左に分割線を表示します。分割線の左に配置されたツールが常に表示されます。

ピッチ表示 (Pitch Visibility)

ピッチ表示オン/オフ (Pitch Visibility On/Off)



オフにすると、ノートディスプレイにすべてのピッチが表示されます。オンにすると、選択したピッチ表示オプションに応じてノートディスプレイに表示されるピッチが少なくなります。

ピッチ表示オプションを選択 (Select Pitch Visibility Options)



ノートディスプレイに表示するピッチを設定できます。

- 「**イベントを含むピッチを表示 (Show Pitches with Events)**」は、イベントが挿入されているピッチだけをノートディスプレイに表示します。

- 「スケールアシスタントのピッチを表示 (Show Pitches from Scale Assistant)」は、インスペクターの「スケールアシスタント (Scale Assistant)」セクションで選択したスケールに一致するピッチのみを表示します。

オートスクロール

プロジェクトと下ゾーンの編集カーソルをリンク (Link Project and Lower Zone Editor Cursors)



下ゾーンの「エディター (Editor)」タブとプロジェクトウィンドウのタイムライン、カーソル、およびズーム倍率をリンクします。

補足

「独立トラックループ (Independent Track Loop)」がオンになっている場合は、「プロジェクトと下ゾーンの編集カーソルをリンク (Link Project and Lower Zone Editor Cursors)」をオンにできません。

オートスクロール (Auto-Scroll)



再生中、プロジェクトカーソルを常に表示します。

オートスクロール設定を選択



「ページのスクロール (Page Scroll)」または「カーソルを中央に表示 (Stationary Cursor)」をオンにして、「編集中はオートスクロール機能を停止する (Suspend Auto-Scroll When Editing)」をオンにできます。

試聴モード

試聴モード (Acoustic Feedback)



イベントを移動または移調したとき、または新しいイベントを作成したときに、イベントが自動的に再生されます。

ツールボタン

オブジェクトの選択 (Object Selection)



イベントとパートを選択します。

鉛筆 (Draw)



イベントを書き込みます。

削除 (Erase)



イベントを削除します。

トリム (Trim)



イベントをトリムします。

分割 (Split)



イベントを分割します。

のり (Glue)



同じピッチのイベント同士を結合します。

ミュート (Mute)



イベントをミュートします。

ズーム (Zoom)



ズームインします。[Alt/Opt]/[option] キーを押しながらクリックすると縮小します。

ライン (Line)



連続したイベントを作成します。

コントローラーを自動選択

コントローラーを自動選択 (Auto Select Controllers)



選択した MIDI ノートのコントローラーデータを自動的に選択します。

独立トラックループ

独立トラックループ (Independent Track Loop)



独立トラックループのオン/オフを切り替えます。

補足

「独立トラックループ (Independent Track Loop)」をオンにすると、「プロジェクトと下ゾーンの編集カーソルをリンク (Link Project and Lower Zone Editor Cursors)」機能が下ゾーンの「エディター (Editor)」タブで自動的にオフになります。

ノートエクスプレッションデータを表示

ダブルクリック時にノートエクスプレッションエディターを開く (Double-click Opens Note Expression Editor)



ノートイベントをダブルクリックした場合にノートエクスプレッションエディターが開きます。

ノートエクスプレッションデータを表示 (Show Note Expression Data)



ノートエクスプレッションデータを表示します。

移調を表示

移調を表示 (Indicate Transpositions)



MIDI ノートの移調後のピッチを表示できます。

挿入時ベロシティ

ノートの挿入ベロシティ (Note Insert Velocity)



挿入するノートのベロシティ値を設定できます。

微調整

微調整の設定 (Nudge Settings)

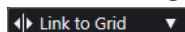

微調整コマンドのスナップグリッドを設定できます。

- 初期設定では、微調整操作のスナップグリッドは「**グリッドにリンク (Link to Grid)**」に設定されており、ステップ幅はスナップグリッドに対応します。
- 「**プライマリータイムフォーマットにリンク (Link to Primary Time Format)**」をオンにすると、微調整操作のスナップグリッドはプライマリータイムフォーマットに従い、ステップ幅は「**微調整の設定 (Nudge Settings)**」ポップアップメニューで設定できます。
- 「**グリッドにリンク (Link to Grid)**」と「**プライマリータイムフォーマットにリンク (Link to Primary Time Format)**」をオフにすると、微調整操作から完全に独立したスナップグリッドを設定できます。この場合、タイムフォーマットと値は「**微調整の設定 (Nudge Settings)**」ポップアップメニューから選択できます。

補足

微調整ボタンを表示するには、「**微調整の設定 (Nudge Settings)**」の右側の点線をクリックします。

開始位置を左へ微調整 (Nudge Start Left)



選択したイベントの開始位置を左に移動して、長さを延長します。

開始位置を右へ微調整 (Nudge Start Right)



選択したイベントの開始位置を右に移動して、長さを縮小します。

左へ移動 (Move Left)



選択したイベントを左に移動します。

右へ移動 (Move Right)



選択したイベントを右に移動します。

終了位置を左へ微調整 (Nudge End Left)



選択したイベントの終了位置を左に移動して、長さを縮小します。

終了位置を右へ微調整 (Nudge End Right)



選択したイベントの終了位置を右に移動して、長さを延長します。

移調パレット

上へ移動 (Move Up)



選択したイベントを半音上げます。

下へ移動 (Move Down)



選択したイベントを半音下げます。

さらに上へ (Move Up More)



選択したイベントまたはコードを 1 オクターブ上げます。

さらに下へ (Move Down More)



選択したイベントまたはコードを 1 オクターブ下げます。

スナップ

スナップオン/オフ (Snap On/Off)



スナップ機能のオン/オフを切り替えます。

スナップのタイプ (Snap Type)



以下のいずれかのスナップのタイプを選択できます。

- 「グリッド (Grid)」は、「クオンタイズプリセット (Quantize Presets)」のポップアップメニューで選択したグリッドにイベントをスナップします。
- 「グリッド (相対的) (Grid Relative)」は、グリッドにイベントをスナップするときに相対的な位置関係を保ちます。
- 「イベント (Events)」は、他のイベントの開始位置または終了位置にイベントをスナップします。
- 「シャッフル (Shuffle)」は、あるイベントを他のイベントの左右いずれかにドラッグした場合に、イベントの順序が変更されます。
- 「カーソル (Cursor)」は、イベントをカーソル位置にスナップします。
- 「グリッド + カーソル (Grid + Cursor)」は、「クオンタイズプリセット (Quantize Presets)」のポップアップメニューで選択したクオンタイズグリッド、またはカーソル位置にイベントをスナップします。
- 「イベント + カーソル (Events + Cursor)」は、他のイベントの開始位置または終了位置、あるいはカーソル位置にイベントをスナップします。
- 「グリッド + イベント + カーソル (Grid + Events + Cursor)」は、「クオンタイズプリセット (Quantize Presets)」のポップアップメニューで選択したクオンタイズグリッド、他のイベントの開始位置または終了位置、あるいはカーソル位置にイベントをスナップします。

グリッドの間隔 (Grid Type)



以下のいずれかのグリッドの間隔を選択できます。

- 「クオンタイズ値 (Use Quantize)」は、「クオンタイズプリセット (Quantize Presets)」ポップアップメニューで選択した値にイベントをスナップします。

- 「ズームに適應 (Adapt to Zoom)」は、イベントをズームレベルにスナップします。

クオンタイズ

適用 (Apply Quantize)



クオンタイズの設定を適用します。

クオンタイズプリセット (Quantize Presets)



クオンタイズまたはグルーヴプリセットを選択できます。

感度指定クオンタイズをオン/オフ (Soft Quantize On/Off)



感度指定クオンタイズのオン/オフを切り替えます。

クオンタイズパネルを開く (Open Quantize Panel)



「クオンタイズパネル (Quantize Panel)」を開きます。

ノート長のクオンタイズ

ノート長のクオンタイズ (Length Quantize)

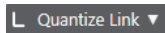

イベントの長さのクオンタイズ値を設定できます。

複数のパートコントロール

パート範囲を表示 (Show Part Borders)



左右ロケーターで定義された範囲内で、アクティブな MIDI パートのパート範囲の表示/非表示を切り替えます。

パート編集モード (Part Editing Mode)



パートの編集モードを設定します。

- 「Edit All Parts (すべてのパートを編集)」を選択すると、エディターで開いているすべてのパートを同時に編集できます。
- 「Edit Active Part (アクティブなパートを編集)」をオンにした場合、編集操作は「編集用パートを有効化 (Activate Part for Editing)」ポップアップメニューで選択したパートだけに制限されます。

編集用パートを有効化 (Activate Part for Editing)



エディターを開いたときに選択していたすべてのパートが一覧表示され、パートをアクティブにできます。

MIDI ステップ入力

ステップ入力 (Step Input)



MIDI ステップ入力のオン/オフを切り替えます。

ノートエクスプレッション MIDI 入力 (MIDI Input/Note Expression MIDI Input)



MIDI 入力とノートエクスプレッション MIDI 入力のオン/オフを切り替えます。

移動/挿入モード (Move Insert Mode)



すべてのノートイベントをステップ入力位置の右側に移動し、イベントを挿入するためのスペースを作ります。

補足

この機能は、「**ステップ入力 (Step Input)**」がオンになっている場合にのみ使用できます。

ピッチを適用 (Record Pitch)



ノートを挿入するときにピッチを含めます。

ノートオンベロシティを適用 (Record NoteOn Velocity)



ノートを挿入するときにノートオンベロシティを含めます。

ノートオフベロシティを適用 (Record NoteOff Velocity)



ノートを挿入するときにノートオフベロシティを含めます。

イベントカラー

イベントカラー (Event Colors)

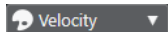

イベントカラーを選択できます。

VST インストゥルメントの編集

VST インストゥルメントの編集 (Edit VST Instrument)



トラックがルーティングされている VST インストゥルメントの編集画面を開きます。

右の分割線

右の分割線 (Right Divider)

右に分割線を表示します。分割線の右に配置されたツールが常に表示されます。

ウィンドウゾーンコントロール

別のウィンドウで開く (Open in Separate Window)



このボタンは下ゾーンの「**エディター (Editor)**」タブで使用できます。クリックすると、エディターが別ウィンドウで開きます。

下ゾーンで開く (Open in Lower Zone)



このボタンはエディターウィンドウで使用できます。クリックすると、「**エディター (Editor)**」タブがプロジェクトウィンドウの下ゾーンに開きます。

ウィンドウレイアウトの設定 (Set up Window Layout)



ウィンドウレイアウトを設定できます。

ツールバーを設定 (Setup Toolbar)



ポップアップメニューが開き、どのツールバーの要素を表示/非表示にするか設定できます。

関連リンク

[MIDI エディターのズーム機能 \(790 ページ\)](#)

ステータスライン

ステータスラインには、マウスのタイムポジション、マウスの値、および現在のコードが表示されます。

- ステータスラインを表示するには、ツールバーの「**ウィンドウレイアウトの設定 (Set up Window Layout)**」をクリックして「**ステータスライン (Status Line)**」をオンにします。



キーエディターウィンドウとプロジェクトウィンドウの下ゾーンの「**エディター (Editor)**」タブの各ステータスラインのオン/オフステータスは、それぞれ独立しています。

マウスのタイムポジション (Mouse Time Position)

マウスポインターの正確なタイムポジションを、ルーラーの表示形式にしたがって表示します。これにより、ノートを正確な位置に挿入したり編集したりできます。

マウスの値 (Mouse Value)

イベントディスプレイでマウスポインターが置かれている位置の正確なピッチを表示します。ノートの入力時や移調時に正しいピッチを見つけやすくなります。

コントローラーディスプレイでマウスを動かすと、マウスポインターの位置のコントローラーイベントの値が表示されます。

現在のコード表示 (Current Chord Display)

コードを構成しているノートの上にプロジェクトカーソルを置くと、そのコードが表示されます。

関連リンク

[MIDI パートのループ再生 \(798 ページ\)](#)

情報ライン

情報ラインには、選択したイベントの数値や設定が表示されます。複数のノートを選択している場合、最初のノートの値が色付きで表示されます。

- 情報ラインを表示するには、ツールバーの「**ウィンドウレイアウトの設定 (Set up Window Layout)**」をクリックして「**情報ライン (Info Line)**」をオンにします。

Start	End	Length	Pitch	Velocity	Channel	Off Velocity	Articulations	Release Length
11. 3. 4.101	13. 1. 1. 15	1. 1. 0. 34	A3	100	1	64	None	0. 0. 0. 0

長さや位置の値は、ルーラーの時間表示形式にしたがって表示されます。

キーエディターウィンドウとプロジェクトウィンドウの下ゾーンの「**エディター (Editor)**」タブの各情報ラインのオン/オフステータスは、それぞれ独立しています。

関連リンク

[情報ラインを使用してノートイベントを編集する \(796 ページ\)](#)

[ルーラーの表示形式を変更する \(789 ページ\)](#)

キーエディターインスペクター

MIDI エディターでは、**インスペクター**はノートディスプレイの左側にあります。**キーエディターインスペクター**には、MIDI データの作業に使用するすべてのツールと機能が揃っています。

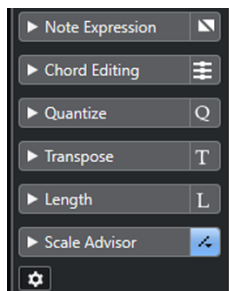

ノートエクスプレッション (Note Expression)

ノートエクスプレッションに関する機能と設定が含まれます。

コードエディット (Chord Editing)

単一のノートのかわりにコードを入力できます。

クオンタイズ (Quantize)

メインクオンタイズパラメーターにアクセスできます。「**クオンタイズパネル (Quantize Panel)**」と同じ機能を使用できます。

移調 (Transpose)

MIDI イベントを移調するためのメインパラメーターにアクセスできます。

長さ (Length)

「MIDI」メニューの「**機能 (Functions)**」サブメニューと同様の、長さに関わるオプションが含まれています。

- 選択した MIDI イベント (イベントを選択していない場合はアクティブなパートのすべてのイベント) の長さを変更するには、「**長さを調整 (Scale Length)/レガートを調整 (Scale Legato)**」スライダーを使用します。
最大値にすると、ノートは次のノートの開始地点まで伸ばされます。
- 新しい長さの設定を固定するには、「**MIDI イベントの長さを固定 (Freeze MIDI Lengths)**」をクリックします。
- 連続するノートの距離を微調整するには、「**オーバーラップ (Overlap)**」スライダーを使用します。
「0 Ticks」にすると、「**長さを調整 (Scale Length)/レガートを調整 (Scale Legato)**」スライダーによって各ノートが拡張され、次のノートの開始地点まで正確に伸ばされます。プラスの値にするとノートは次のノートと重なり、マイナスの値にするとノートとノートの間に小さなギャップを定義できます。
- 「**レガート**」機能またはスライダーを使用して、ノートを次の選択したノートまで伸ばすには、「**次の選択まで延長 (Extend to Next Selected)**」をオンにします。
これは、「**環境設定 (Preferences)**」ダイアログで「**レガートモード: 選択したノート間のみ (Legato Mode: Between Selected Notes Only)**」オプションをオンにするのと同じです。

スケールアシスタント (Scale Assistant)

ノートイベントが強調表示する対象となるスケールを選択できます。

インスペクターを設定 (Set up Inspector)

エディターのインスペクターの設定を編集するダイアログを開きます。「インスペクターを設定 (Set up Inspector)」をクリックして、ポップアップメニューから「設定 (Setup)」を選択します。

補足

キーエディターを下ゾーンで開いた場合、これらのセクションは左ゾーンのエディターインスペクターに表示されます。

関連リンク

[「ノートエクスペッション \(Note Expression\)」インスペクターセクション \(915 ページ\)](#)

[クオンタイズパネル \(303 ページ\)](#)

[移調機能 \(335 ページ\)](#)

[エディターインスペクターを開く \(55 ページ\)](#)

[キーエディターのスケールアシスタント \(834 ページ\)](#)

キーエディターのスケールアシスタント

キーエディターインスペクターの「スケールアシスタント (Scale Assistant)」セクションを使用すると、ノートイベントをスケールに一致させることができます。

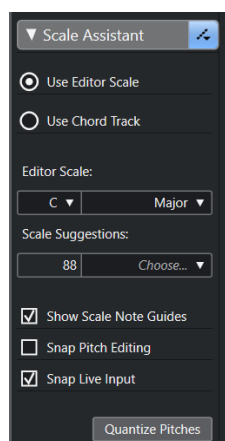

スケールアシスタントのステータスインジケータ (Scale Assistant Status Indicator)

スケールアシスタントのオン/オフステータスが表示されます。

エディタースケールを使用 (Use Editor Scale)

キーエディターのノートディスプレイでノートのスケールを選択できます。

- **エディタースケール (Editor Scale)**

スケールを選択できます。

- **スケールの提案 (Scale Suggestions)**

MIDI ノートのピッチに一致するスケールの提案の数が表示されます。ポップアップメニューを開いていずれかの提案を選択します。特定のノートに対するスケールの提案を取得するには、そのノートを選択する必要があります。ノートが選択されていない場合は、ノートディスプレイのすべてのノートに対してスケールが提案されます。

補足

スケールアシスタントはサンプルエディターでも使用でき、エディタースケールがリンクされています。キーエディターでスケールを選択した場合、サンプルエディターでも同じスケールが選択されます (逆の場合も同様です)。

コードトラックを使用 (Use Chord Track)

コードトラックのデータをスケールとして使用できます。

- **コードトラックモード (Chord Track Mode)**

コードトラックのスケールイベント、コードイベント、またはその両方をスケールとして使用するかどうかを選択できます。

スケールノートガイドを表示 (Show Scale Note Guides)

選択したスケールに応じてノートイベントディスプレイの背景を変更します。選択したスケールに属さないピッチの背景は暗く表示されます。

ピッチ編集をスナップ (Snap Pitch Editing)

ピッチまたはノートの追加、編集、移動を行なう際に、それらを選択したスケールにスナップさせます。

補足

「**ピッチ編集をスナップ (Snap Pitch Editing)**」は、情報ラインの「**ピッチ (Pitch)**」数値フィールドを使用してピッチを変更する場合や、MIDI 入力を使用してノートを録音する場合には適用されません。

ライブ入力をスナップ (Snap Live Input)

入力されるノートのピッチを選択したスケールに応じて自動的に修正します。

補足

これは、「**エディター内で録音 (Record in Editor)**」がオンの場合にのみ機能します。

ピッチをクオンタイズ (Quantize Pitches)

選択したノートのピッチを選択したスケールの最も近いピッチにクオンタイズします。

関連リンク

[ノートディスプレイ \(836 ページ\)](#)

[「ライブ入力 \(Live Input\)」を使用する \(949 ページ\)](#)

[イベントカラーメニュー \(790 ページ\)](#)

[「スケールの設定 \(Musical Scale Setup\)」ダイアログ \(943 ページ\)](#)

[ノートイベントをスケールに一致させる \(841 ページ\)](#)

[コードトラックを使用してノートイベントをスケールに一致させる \(842 ページ\)](#)

[MIDI ノートのピッチをスケールにクオンタイズする \(843 ページ\)](#)

[コードトラック \(935 ページ\)](#)

[入力される MIDI ノートのピッチをスケールに割り当てる \(844 ページ\)](#)

[編集集中に MIDI ノートのピッチをスケールにスナップさせる \(844 ページ\)](#)

[インスペクターの「VariAudio」セクション \(520 ページ\)](#)

ノートディスプレイ

キーエディターのメインゾーンは、ノートディスプレイです。ここには「グリッド」があり、ノートイベントを「ボックス」で表示します。



ボックスの幅は、ノートの長さによって変わります。ボックスの縦方向の位置は、ピッチ (ノートナンバー) によって変わり、高いノートイベントほどグリッドの高い位置に来ます。

ズーム倍率によっては、ノートイベントにノート名が表示されます。

補足

「環境設定 (Preferences)」ダイアログの「イベントの表示 (Event Display)」 - 「コード+ピッチ (Chords&Pitches)」ページの「ピッチノテーション (Pitch Notation)」セクションで、ピッチの名称フォーマットとノート名を変更できます。

キーエディターツールバーの「ピッチ表示オン/オフ (Pitch Visibility On/Off)」をオンにすると、イベントのあるピッチまたはスケールアシスタントが提案するピッチのみを表示できます。これをオンにすると、ピッチが使用されていないキーボードのキーが非表示になり、残りのキーにノート名が表示されます。

関連リンク

[キーエディターのピアノキーボードディスプレイ \(837 ページ\)](#)

[MIDI エディターのズーム機能 \(790 ページ\)](#)

[ピッチノテーション \(Pitch Notation\) \(1136 ページ\)](#)

[ピッチ表示オプション \(839 ページ\)](#)

キーエディターのピアノキーボードディスプレイ

ピアノキーボードディスプレイは、キーエディターのノートディスプレイの左側に表示されます。

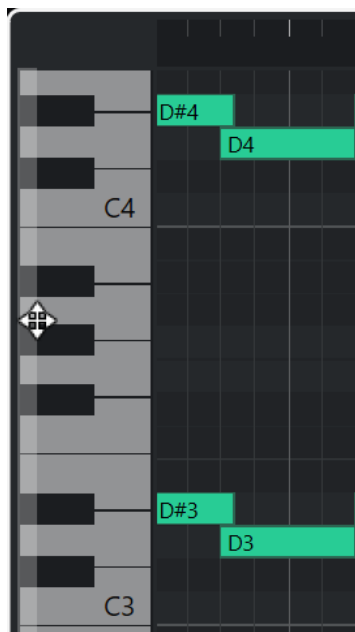

ピアノキーボードはノートディスプレイのピッチの位置を視覚的に確認するためのもので、特定のノートピッチを見つけるのに役立ちます。

キーをクリックすると、接続されたインストゥルメントのサウンドでそのピッチを聴くことができます。

ピアノキーボードディスプレイの左端にマウスポインターを合わせると、マウスポインターが変化してキーボードディスプレイを上下にスクロールしたりズームイン/ズームアウトしたりできます。

- 上下にドラッグするとピアノキーボードディスプレイを上下にスクロールできます。
- 左右にドラッグするとピアノキーボードディスプレイをズームイン/ズームアウトできます。

Cのキーには対応するピッチのノート名が表示されます。

キーエディターツールバーの「**ピッチ表示オン/オフ (Pitch Visibility On/Off)**」をオンにすると、イベントのあるピッチまたは**スケールアシスタント**が提案するピッチのみを表示できます。これをオンにすると、ピッチが使用されていないキーボードのキーが非表示になり、残りのキーにノート名が表示されます。

補足

「**環境設定 (Preferences)**」ダイアログの「**イベントの表示 (Event Display)**」 - 「**コード+ピッチ (Chords&Pitches)**」ページの「**ピッチノーテーション (Pitch Notation)**」セクションで、ピッチの名称フォーマットとノート名を変更できます。

イベントディスプレイでノートイベントを選択すると、ピアノキーボードディスプレイの対応するキーがノートイベントと同じ色で表示されます。

補足

キーエディターのツールバーにある「**イベントカラー (Event Colors)**」メニューを使用して配色を選択できます。

イベントディスプレイでマウスポインターを動かすと、ピアノキーボードディスプレイの対応するピッチ位置が強調表示されます。

関連リンク

[ノートディスプレイ](#) (836 ページ)

[キーエディター](#) (823 ページ)

[ピッチノテーション \(Pitch Notation\)](#) (1136 ページ)

[ピッチ表示オプション](#) (839 ページ)

[イベントカラーメニュー](#) (790 ページ)

キーエディターに特定のピッチを表示する

キーエディターのイベントディスプレイとピアノキーボードディスプレイに表示するピッチを設定できます。不要なピッチを非表示にすることで画面上のスペースを節約できます。これは、たとえば複数のオクターブにまたがるノートイベントを追加し、それらすべてを表示する場合などに便利です。

手順

1. **キーエディター** ツールバーで「**ピッチ表示オプションを選択 (Select Pitch Visibility Options)**」ポップアップメニューを開きます。
2. 以下のいずれかの操作を行ないます。
 - イベントが挿入されているピッチだけをノートディスプレイに表示するには、「**イベントを含むピッチを表示 (Show Pitches with Events)**」を選択します。

補足

複数の MIDI パートを編集する場合は、各 MIDI パートのすべてのノートイベントのピッチが反映されます。表示されるピッチは、**プロジェクト** ウィンドウでの MIDI パートの選択に応じて更新されます。

- **キーエディターインスペクター** の「**スケールアシスタント (Scale Assistant)**」セクションで選択したスケールに一致するピッチのみを表示するには、「**スケールアシスタントのピッチを表示 (Show Pitches from Scale Assistant)**」を選択します。

結果

ノートディスプレイとピアノキーボードディスプレイが設定に応じて変更されます。

例

「**ピッチ表示オプションを選択 (Select Pitch Visibility Options)**」ポップアップメニューで「**スケールアシスタントのピッチを表示 (Show Pitches from Scale Assistant)**」を選択し、**スケールアシスタント** で特定のスケールを使用している場合、そのスケールに一致しないノートがノートディスプレイにあると、そのことがノートイベントの色で示され、キーボードディスプレイの対応するキーには「!」マークが表示されます。



関連リンク

[ピッチ表示オプション \(839 ページ\)](#)

[キーエディターのツールバー \(825 ページ\)](#)

[ノートディスプレイ \(836 ページ\)](#)

[キーエディターのピアノキーボードディスプレイ \(837 ページ\)](#)

ピッチ表示オプション

ピッチ表示オプションを使用すると、**キーエディター**のイベントディスプレイとピアノキーボードディスプレイで特定のピッチを表示したり非表示にしたりできます。ピッチ表示オプションはプログラムと共に保存されます。設定によって表示されるピッチがなくなる場合は、かわりにすべてのピッチが表示されます。

- ピッチ表示オプションを開くには、**キーエディター**ツールバーの「**ピッチ表示オプションを選択 (Select Pitch Visibility Options)**」をクリックします。



以下のオプションを使用できます。

イベントを含むピッチを表示 (Show Pitches with Events)

イベントが挿入されているピッチだけをノートディスプレイに表示します。

補足

複数の MIDI パートを編集する場合は、各 MIDI パートのすべてのノートイベントのピッチが反映されます。表示されるピッチは、**プロジェクト**ウィンドウでの MIDI パートの選択に応じて更新されます。

スケールアシスタントのピッチを表示 (Show Pitches from Scale Assistant)

キーエディターインスペクターの「**スケールアシスタント (Scale Assistant)**」セクションで選択したスケールに一致するピッチのみを表示します。

- **エディタースケールを使用 (Use Editor Scale)**
エディタースケールに一致するノートのみを表示します。

補足

選択したスケールに一致しないピッチのノートイベントがノートディスプレイに含まれている場合、キーボードディスプレイの対応するキーに「!」マークが表示されます。**キーエディター** ツールバーの「**イベントカラー (Event Colors)**」ポップアップメニューで「**スケール/コード (Scale/Chords)**」オプションをオンにすると、一致しないノートイベントが異なる色で表示されます。

- **コードトラックを使用 (Use Chord Track)**

コードトラックに一致するノートのみを表示します。スケール、コード、または両方のピッチを表示するかどうかは、**スケールアシスタント**で選択した「**コードトラックモード (Chord Track Mode)**」によって決まります。

関連リンク

[イベントカラーメニュー \(790 ページ\)](#)

[キーエディターのピアノキーボードディスプレイ \(837 ページ\)](#)

[ノートディスプレイ \(836 ページ\)](#)

[キーエディターに特定のピッチを表示する \(838 ページ\)](#)

ピッチ表示を減らした状態でのピッチ編集

「**ピッチ表示オプションを選択 (Select Pitch Visibility Options)**」のいずれかを使用してピッチ表示を減らした状態でピッチを編集する場合は、プログラムの一般的な動作を考慮する必要があります。

原則として、ノートイベントは表示されているピッチ位置にのみ移動できます。これは、マウスや対応するキーボードショートカット、または矢印キーを使用してノートイベントを上下に移動する場合に適用されます。

例外

表示されていない特定のピッチ位置にアクセスしたい場合は、以下のいずれかの方法で行なえます。

- 表示されていないピッチ位置にノートイベントを移動するには、情報ラインの「**ピッチ (Pitch)**」数値フィールドを使用します。
- ノートイベントをオクターブ単位で移動するには、ノートイベントを選択して **[Shift]+[↑]** を押すと 1 オクターブ上に移動し、**[Shift]+[↓]** を押すと 1 オクターブ下に移動します。
- コードノートを移動するには、「**コードエディット (Chord Editing)**」セクションを開き、「**転回 (Inversions)**」セクションまたは「**ドロップ (Drop Notes)**」セクションでオプションをオンにします。

いずれの場合も、ノートディスプレイとピアノキーボードディスプレイが拡張されて新しいピッチが表示されます。

関連リンク

[ピッチ表示オプション \(839 ページ\)](#)

[ノートディスプレイ \(836 ページ\)](#)

[キーエディターのピアノキーボードディスプレイ \(837 ページ\)](#)

キーエディターの操作

このセクションでは、キーエディターでの主な編集操作について説明します。

ノートイベントをスケールに一致させる

キーエディターですべてのノートイベントまたは選択したノートイベントがベースになっているスケールを選択し、ノートイベントをそのスケールに一致させることができます。

手順

1. MIDI パートをキーエディターで開きます。
2. インспекターの「スケールアシスタント (Scale Assistant)」セクションを開いて「エディタースケールを使用 (Use Editor Scale)」をオンにします。
3. 以下のいずれかの操作を行ないます。
 - ノートに一致するスケールの提案を表示するには、ノートディスプレイでノートイベントを選択します。
 - MIDI パートのすべてのノートに一致するスケールの提案を表示するには、ノートディスプレイですべてのノートイベントの選択を解除します。
4. 「スケールノートガイドを表示 (Show Scale Note Guides)」をオンにします。
これにより、選択したスケールに応じてイベントディスプレイの背景が変化し、そのスケールに属さないピッチの背景が暗く表示されます。
5. キーエディターツールバーで、「イベントカラー (Event Colors)」を「スケール/コード (Scale/Chords)」に設定します。
これにより、選択したスケールにピッチが一致するかどうかによってイベントディスプレイ上のノートイベントの色が変化します。

補足

選択したカラーモードの配色を表示するには、「イベントカラー (Event Colors)」ポップアップメニューを開いて「設定 (Setup)」を選択します。

6. 「スケールの提案 (Scale Suggestions)」ポップアップメニューを開き、いずれかのオプションを選択します。
7. 必要に応じて、キーエディターツールバーで「ピッチ表示オプションを選択 (Select Pitch Visibility Options)」ポップアップメニューを開き、「スケールアシスタントのピッチを表示 (Show Pitches from Scale Assistant)」を選択します。
これにより、ノートディスプレイとピアノキーボードディスプレイがフィルタリングされ、選択したスケールに一致するピッチだけが表示されます。

結果

イベントディスプレイの背景とノートイベントの色は、ノートのピッチを編集する際の視覚的なガイドとなります。

手順終了後の項目

ノートイベントを選択したスケールの最も近いピッチに一致させるためにさらなる補助が必要な場合は、「ピッチをクオンタイズ (Quantize Pitches)」をクリックして既存の MIDI ノートのピッチをクオンタイズしたり、「ピッチ編集をスナップ (Snap Pitch Editing)」をオンにして編集中に MIDI ノートのノートピッチをスナップさせたり、「ライブ入力をスナップ (Snap Live Input)」をオンにして入力される MIDI のノートのピッチを割り当てたりできます。

関連リンク

- [コードトラックを使用してノートイベントをスケールに一致させる \(842 ページ\)](#)
- [キーエディターのスケールアシスタント \(834 ページ\)](#)
- [キーエディターに特定のピッチを表示する \(838 ページ\)](#)
- [編集集中に MIDI ノートのピッチをスケールにスナップさせる \(844 ページ\)](#)
- [入力される MIDI ノートのピッチをスケールに割り当てる \(844 ページ\)](#)
- [MIDI ノートのピッチをスケールにクオンタイズする \(843 ページ\)](#)

コードトラックを使用してノートイベントをスケールに一致させる

コードトラックでコードまたはスケールによって定義されたスケールを選択し、ノートイベントをそのスケールに一致させることができます。

前提条件

コードイベントを含むコードトラックをプロジェクトに追加しておきます。

手順

1. MIDI パートをキーエディターで開きます。
2. インспекターの「スケールアシスタント (Scale Assistant)」セクションを開いて「コードトラックを使用 (Use Chord Track)」をオンにします。
3. 「コードトラックモード (Chord Track Mode)」ポップアップメニューを開き、以下のいずれかの操作を行ないます。
 - ノートイベントをコードトラック上のスケールイベントに一致させるには「スケール (Scales)」を選択します。
 - ノートイベントをコードトラック上のコードイベントに一致させるには「コード (Chords)」を選択します。
 - ノートイベントをコードトラック上のスケールイベントとコードイベントの両方に一致させるには「コード+スケール (Chords & Scales)」を選択します。
4. 「スケールノートガイドを表示 (Show Scale Note Guides)」をオンにします。

これにより、選択したスケールに応じてイベントディスプレイの背景が変化し、そのスケールに属さないピッチの背景が暗く表示されます。
5. キーエディターツールバーで、「イベントカラー (Event Colors)」を「スケール/コード (Scale/Chords)」に設定します。

これにより、選択したスケールにピッチが一致するかどうかによってイベントディスプレイ上のノートイベントの色が変化します。

補足

選択したカラーモードの配色を表示するには、「イベントカラー (Event Colors)」ポップアップメニューを開いて「設定 (Setup)」を選択します。

6. 必要に応じて、キーエディターツールバーで「ピッチ表示オプションを選択 (Select Pitch Visibility Options)」ポップアップメニューを開き、「スケールアシスタントのピッチを表示 (Show Pitches from Scale Assistant)」を選択します。

これにより、ノートディスプレイとピアノキーボードディスプレイがフィルタリングされ、選択したスケールに一致するピッチだけが表示されます。
-

結果

イベントディスプレイの背景とノートイベントの色は、ノートのピッチを編集する際の視覚的なガイドとなります。

補足

特定のタイムポジションに異なるスケールイベントまたはコードイベントを追加している場合、イベントディスプレイの背景およびノートイベントのスケール表示はタイムラインに沿って変化します。

手順終了後の項目

ノートイベントを選択したスケールの最も近いピッチに一致させるためにさらなる補助が必要な場合は、「**ピッチをクオンタイズ (Quantize Pitches)**」をクリックして既存の MIDI ノートのピッチをクオンタイズしたり、「**ピッチ編集をスナップ (Snap Pitch Editing)**」をオンにして編集集中に MIDI ノートのノートピッチをスナップさせたり、「**ライブ入力をスナップ (Snap Live Input)**」をオンにして入力される MIDI のノートのピッチをマッピングしたりできます。

関連リンク

- [イベントカラーメニュー \(790 ページ\)](#)
- [ノートイベントをスケールに一致させる \(841 ページ\)](#)
- [キーエディターのスケールアシスタント \(834 ページ\)](#)
- [キーエディターに特定のピッチを表示する \(838 ページ\)](#)
- [コードトラック \(935 ページ\)](#)

MIDI ノートのピッチをスケールにクオンタイズする

MIDI ノートのピッチを、選択したスケールの最も近いピッチにクオンタイズできます。

前提条件

キーエディターで、MIDI ノートのスケールを選択しておくか、「**コードトラックモード (Chord Track Mode)**」を選択しておきます。

手順

1. **インスペクター**の「**スケールアシスタント (Scale Assistant)**」セクションを開きます。
2. 必要に応じて、「**スケールノートガイドを表示 (Show Scale Note Guides)**」をオンにします。
3. 以下のいずれかの操作を行ないます。
 - ノートイベントディスプレイでピッチをクオンタイズするノートを選択します。
 - MIDI パートのすべてのノートのピッチをクオンタイズするには、ノートイベントディスプレイですべてのノートの選択を解除します。
4. 「**ピッチをクオンタイズ (Quantize Pitches)**」をクリックします。

結果

選択したスケールに一致しないすべてのノートのピッチが、そのスケールの最も近いピッチにクオンタイズされます。

関連リンク

- [ノートイベントをスケールに一致させる \(841 ページ\)](#)
- [コードトラックを使用してノートイベントをスケールに一致させる \(842 ページ\)](#)
- [キーエディターのスケールアシスタント \(834 ページ\)](#)
- [編集集中に MIDI ノートのピッチをスケールにスナップさせる \(844 ページ\)](#)
- [入力される MIDI ノートのピッチをスケールに割り当てる \(844 ページ\)](#)
- [MIDI ノートのピッチをスケールにクオンタイズする \(843 ページ\)](#)

入力される MIDI ノートのピッチをスケールに割り当てる

キーエディターでモニタリングや録音を行なう場合、入力される MIDI ノートのピッチを選択したスケールの最も近いピッチに割り当てることができます。

前提条件

キーエディターで、MIDI ノートのスケールを選択しておくか、「コードトラックモード (Chord Track Mode)」を選択しておきます。

手順

1. インспекターの「スケールアシスタント (Scale Assistant)」セクションを開きます。
 2. 「スケールノートガイドを表示 (Show Scale Note Guides)」をオンにします。
 3. キーエディターツールバーで「エディター内で録音 (Record in Editor)」をオンにします。
 4. トランスポートパネルまたはトランスポートバーの「開始 (Start)」をクリックして再生を開始します。
 5. 「ライブ入力をスナップ (Snap Live Input)」をオンにします。
 6. MIDI キーボードでノートを演奏または録音します。
-

結果

演奏または録音したノートのピッチが選択したスケールに自動的に割り当てられます。

関連リンク

[ノートイベントをスケールに一致させる \(841 ページ\)](#)

[コードトラックを使用してノートイベントをスケールに一致させる \(842 ページ\)](#)

[キーエディターのスケールアシスタント \(834 ページ\)](#)

[「ライブ入力 \(Live Input\)」を使用する \(949 ページ\)](#)

編集集中に MIDI ノートのピッチをスケールにスナップさせる

キーエディターでの編集集中に、選択したスケールの最も近いピッチに MIDI ノートのピッチをスナップさせることができます。

前提条件

キーエディターで、MIDI ノートのスケールを選択しておくか、「コードトラックモード (Chord Track Mode)」を選択しておきます。

手順

1. インспекターの「スケールアシスタント (Scale Assistant)」セクションを開きます。
 2. 「スケールノートガイドを表示 (Show Scale Note Guides)」をオンにします。
 3. 「ピッチ編集をスナップ (Snap Pitch Editing)」をオンにします。
 4. 以下のいずれかの操作を行ないます。
 - 鉛筆ツール、オブジェクトの選択ツール、またはラインツールでノートイベントを挿入します。
 - マウスを使用してノートイベントを上下にドラッグします。
 - ノートイベントを選択して **[↑]**/**[↓]** キーを使用します。
-

結果

選択したスケールのピッチにノートがスナップします。スケール外のピッチにノートを配置することはできません。複数のノートを選択して別のピッチに移動した場合、選択したすべてのノートが選択したスケールのピッチにスナップします。

補足

「**ピッチ編集をスナップ (Snap Pitch Editing)**」は、情報ラインの「**ピッチ (Pitch)**」数値フィールドを使用してピッチを変更する場合や、MIDI 入力を使用してノートを録音する場合には適用されません。

関連リンク

- [ノートイベントをスケールに一致させる \(841 ページ\)](#)
- [コードトラックを使用してノートイベントをスケールに一致させる \(842 ページ\)](#)
- [キーエディターのスケールアシスタント \(834 ページ\)](#)
- [鉛筆ツールでノートイベントを書き込む \(846 ページ\)](#)
- [オブジェクトの選択ツールでノートイベントを挿入する \(845 ページ\)](#)
- [ラインツールを使用したノートイベントの作成 \(847 ページ\)](#)
- [ノートイベントを移動/移調する \(847 ページ\)](#)
- [ノートを挿入しながら音値を変更する \(846 ページ\)](#)

オブジェクトの選択ツールでノートイベントを挿入する

オブジェクトの選択ツールを使用してノートイベントを挿入できます。

前提条件

ツールバーの「**ノート長のクオンタイズ (Length Quantize)**」ポップアップメニューでノートイベントのクオンタイズ値の長さを設定しておきます。

手順

- ノートディスプレイで、**オブジェクトの選択**ツールを使用して、ノートを挿入する位置をダブルクリックします。

結果

ダブルクリックした位置に、「**ノート長のクオンタイズ (Length Quantize)**」ポップアップメニューで設定した長さのノートが挿入されます。

ノートイベントの削除

手順

- 以下のいずれかの操作を行ないます。
 - 消しゴム**ツールを選択してイベントをクリックします。
 - オブジェクトの選択**ツールを選択してイベントをダブルクリックします。

補足

キーエディターツールバーで「**ダブルクリック時にノートエクスプレッションエディターを開く (Double-Click Opens Note Expression Editor)**」をオンにした場合、ノートイベントをダブルクリックする代わりにノートエクスプレッションエディターが開きます。

結果

ノートが削除されます。

関連リンク

[キーエディターのツールバー \(825 ページ\)](#)

[ノートエクスプレッションイベントエディター \(924 ページ\)](#)

鉛筆ツールでノートイベントを書き込む

鉛筆ツールを使用して、ノートディスプレイ内にノートイベントを挿入できます。

ノートディスプレイ内でカーソルを動かすと、ステータスラインにカーソルの位置が表示されます。ピッチは、ステータスラインと左側のキーボードの両方に表示されます。

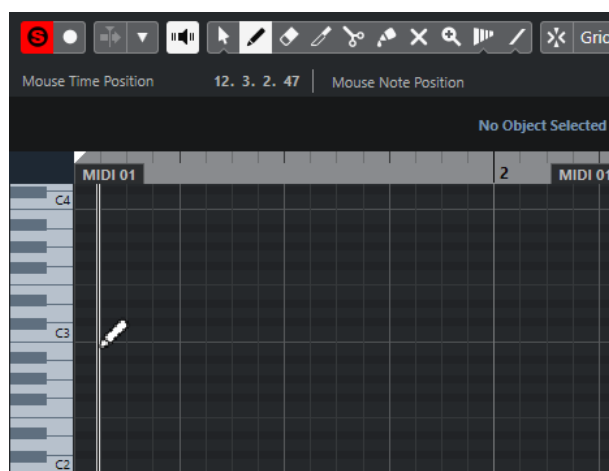

- ノートを作成するには、ノートディスプレイ内をクリックします。
選択したノートイベントは、「ノート長のクオンタイズ (Length Quantize)」ポップアップメニューに設定された長さで作成されます。
- 設定値よりも長いノートイベントを作成するには、ノートディスプレイ内でクリックしてドラッグします。
ノートイベントの長さは、「ノート長のクオンタイズ (Length Quantize)」値の「倍数」になります。「ノート長のクオンタイズ (Length Quantize)」を「クオンタイズ値 (Quantize Link)」に設定した場合、音価はクオンタイズグリッドによって決まります。操作には、スナップ機能の設定が反映されます。

補足

オブジェクトの選択ツールから鉛筆ツールに一時的に切り替えるには、**[Alt/Opt]** を押しながら操作します。

ノートを挿入しながら音値を変更する

ノートイベントを挿入しながら、特定の音値をその場で変更できます。

- ノートベロシティーを編集するには上下にドラッグします。
- ノートピッチを編集するには、**[Alt/Opt]** を押しながら上下にドラッグします。
- ノートの長さを編集するには左右にドラッグします。
- 時間的な位置を編集するには、**[Shift]** を押しながら左右にドラッグします。

補足

[Ctrl]/[command] を押しながら操作すると、**スナップ**のオン/オフを一時的に切り替えることができます。

ラインツールを使用したノートイベントの作成

ノートディスプレイでは、**ラインツール**を使用して、さまざまなライン形状に沿った、連続したノートイベントを作成できます。

- 連続したノートイベントを作成するには、ノートディスプレイ内でクリックしてドラッグします。
- 動作を水平方向に制限するには、**[Ctrl]/[command]** キーを押しながらドラッグします。
ノートのピッチが同じになります。

「**スナップ (Snap)**」がオンになっている場合、ノートイベントおよびコントローラーイベントは、「**クオンタイズ (Quantize)**」の値と「**ノート長のクオンタイズ (Length Quantize)**」の値に応じて自動的に配置され、サイズが調整されます。

関連リンク

[ラインツールのモード \(847 ページ\)](#)

ラインツールのモード

ラインツールを使用すると、さまざまなライン形状に沿った、連続したノートイベントを作成できます。また、複数のコントローラーイベントを同時に編集することもできます。

- 「**ライン (Line)**」ツールのモードを開くには「**ライン (Line)**」をクリックします。

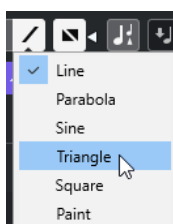

使用できるラインモードは以下のとおりです。

ラインツール

このオプションを有効にすると、ノートディスプレイ内をクリックしてドラッグすることで、任意の角度の直線に沿ったノートイベントを挿入できます。コントローラーディスプレイ内で、コントローラーデータを直線に沿って編集するにはこのオプションを使用します。

放物線 (Parabola)、サイン波 (Sine)、三角 (Triangle)、矩形 (Square)

さまざまなカーブに沿ってノートイベントを挿入します。

ペイント (Paint)

ノートディスプレイ内でノートイベントを描いて挿入できます。

ノートイベントを移動/移調する

ノートイベントを移動/移調するには、複数のオプションがあります。

- エディターでノートイベントを移動するには、**オブジェクトの選択**ツールを選択し、ノートイベントを新しい位置へドラッグします。
選択されたすべてのノートイベントは、互いの位置関係を維持したまま移動されます。操作には、**スナップ**機能の設定が反映されます。

- 移動方向を水平または垂直に制限するには、**[Ctrl]/[command]** キーを押しながらドラッグします。
- ツールバーの「**微調整 (Nudge)**」セクションにあるボタンを使用してノートイベントを移動するには、ノートイベントを選択してボタンをクリックします。
- ノートイベントをプロジェクトカーソルの位置に移動するには、ノートイベントを選択し、「**編集 (Edit)**」>「**移動 (Move)**」>「**イベント開始位置をカーソルへ移動 (Event Starts to Cursor)**」を選択します。
- 情報ラインを使用してノートイベントを移動するには、ノートイベントを選択し、情報ラインの「**ポジション (Position)**」または「**ピッチ (Pitch)**」の設定を編集します。
- ノートイベントを移調するには、ノートイベントを選択し、ツールバーの「**移調パレット (Transpose Palette)**」ボタンまたは上下の矢印キーを使用します。
また、「移調 (Transpose)」機能は、「グローバルな移調」の設定に関係しています。
- 「**移調設定 (Transpose Setup)**」ダイアログを使用してノートイベントを移調するには、ノートイベントを選択し、「**MIDI**」>「**移調設定 (Transpose Setup)**」を選択します。
- ノートイベントを1オクターブずつ移調するには、**[Shift]** キーを押しながら上下の矢印キーを使用します。

補足

- ノートイベントを選択し、対応するコントローラーが選択されている場合、選択したノートイベントを別の位置に移動すると、これらのコントローラーも一緒に移動します。
- ノートイベントの位置は、クオンタイズ機能を使用して調整することもできます。

関連リンク

[「移調設定 \(Transpose Setup\)」ダイアログ \(776 ページ\)](#)

ノートイベントのサイズを変更する

以下のいずれかの操作を行ないます。

- ノートイベントのサイズを変更する場合は、「**オブジェクトの選択 (Object Selection)**」ツールをノートイベントの開始ポイントまたは終了ポイントに置き、マウスポインターを左右にドラッグします。
- サイズを変更するノートイベントに関連付けられているコントローラーにタイムストレッチおよびノートエクスペッションデータを適用する場合は、ノートのサイズを変更する前に「**オブジェクトの選択 (Object Selection)**」ツールの「**タイムストレッチしてサイズ変更 (Sizing Applies Time Stretch)**」をオンにします。
- 選択したノートの開始/終了位置を、ツールバーの「**ノート長のクオンタイズ (Length Quantize)**」に設定した値だけ移動する場合は、「**微調整 (Nudge)**」セクションの「**開始位置を左へ微調整 (Nudge Start Left)**」ボタン、「**開始位置を右へ微調整 (Nudge Start Right)**」ボタン、「**終了位置を左へ微調整 (Nudge End Left)**」ボタン、「**終了位置を右へ微調整 (Nudge End Right)**」ボタンを使用します。
- ノートを選択して、情報ラインで長さを数値で調整します。
- 「**鉛筆 (Draw)**」を選択して、ノートディスプレイ内で左右にドラッグしてノートを描画します。
ノートイベントの長さは、ツールバーの「**ノート長のクオンタイズ (Length Quantize)**」値の「**倍数**」となります。
- 「**トリム (Trim)**」を選択して、ノートイベントの終わりまたは始まりの部分を切り落とします。

関連リンク

[設定オプション \(1116 ページ\)](#)

[情報ラインの数値編集ルール \(52 ページ\)](#)

[トリムツールの使用法 \(849 ページ\)](#)

[オブジェクトの選択ツールを使用してイベントのサイズを変更 - タイムストレッチしてサイズ変更 \(208 ページ\)](#)

トリムツールの使用法

トリムツールは、ノートの終わりの (または始まりの) 部分を切り落とすことによってノートイベントの長さを変更するものです。トリムツールを使用するということは、いくつかのノートのノートオフ (またはノートオン) イベントを、マウスによって定められた位置に移動するという他にありません。

手順

1. ツールバーの「**トリム (Trim)**」を選択します。
マウスポインターはナイフの形状になります。
2. 1つのノートを編集する場合は、そのノートをクリックします。
マウスカーソルの位置からノートの終了位置までの範囲が切り落とされます。ステータスラインのマウスのノート情報を利用すると、トリムを行なう正確な位置を確認できます。
3. 複数のノートを編集する場合は、ノートをクロスするようにマウスをドラッグしてください。



初期設定では、トリムツールはノートの終了部分を切り落とします。ノートの開始部分を切り落とす場合には、クリックやドラッグの際に **[Alt]** を押してください。複数のノートをまたいでドラッグすると、1本のラインが表示されます。ノートはこのラインによって切り落とされます。**[Ctrl]/[command]** を押しながらドラッグすると垂直のトリムラインを描くことができます。編集するすべてのノートに同じ終了ポイント (または開始ポイント) を設定できます。トリムツールのキーボードショートカットは「**環境設定 (Preferences)**」ダイアログの「**編集操作 (Editing)**」 - 「**制御ツール (Tool Modifiers)**」ページで変更できます。

ノートイベントを分割する

- マウスポインターの位置でノートを分割するには、「**分割 (Split)**」を選択してノートをクリックします。
複数のノートを選択した場合、すべて同じ位置で分割されます。操作には、スナップ機能の設定が反映されます。
- プロジェクトカーソルの位置で交差するすべてのノートを分割するには、「**編集 (Edit)**」 > 「**機能 (Functions)**」 > 「**カーソル位置で分割 (Split at Cursor)**」を選択します。
- 左ロケーターと右ロケーターが交差するすべてのノートを各ロケーターの位置で分割するには、「**編集 (Edit)**」 > 「**機能 (Functions)**」 > 「**左右ロケーター位置で分割 (Split Loop)**」を選択します。

ノートイベントを結合する

同じピッチのノートイベントは結合できます。

- ノートイベントを結合するには、「**のり (Glue)**」を選択してノートイベントをクリックします。
クリックしたノートイベントが同じピッチの次のノートイベントと結合されます。結合されたノートイベントは、最初のノートの開始ポイントから次のノートの終了ポイントまでつながった長い

ノートに変換されます。ベロシティーやピッチなどのノート情報は、最初のノートの設定が適用されます。

コードのピッチを変更する

コードタイプボタンを使用してコードのピッチを変更できます。

手順

1. キーエディターインスペクターで「**コードエディット (Chord Editing)**」セクションを開きます。
 2. ノートディスプレイで、編集する音符を選択します。
コードが認識されると、ルートノート、コードタイプ、およびテンションが「**コードタイプ (Chord Type)**」フィールドに表示されます。アルペジオノートの場合も同様です。
 3. 「**コードエディット (Chord Editing)**」セクションで、「**3 声コード/トライアド (3-Note Chords/Triads)**」ボタンまたは「**4 声コード (4-Note Chords)**」ボタンのいずれか 1 つをオンにします。
選択したノートが選択したコードタイプに合わせて移調されます。
 4. コードのピッチを変更するには、**[↑]/[↓]** キーを使用します。
-

コードボイスングの変更

手順

1. キーエディターインスペクターで「**コードエディット (Chord Editing)**」セクションを開きます。
 2. ノートディスプレイで、編集する音符を選択します。
 3. 「**コードエディット (Chord Editing)**」セクションで、「**転回 (Inversions)**」ボタンと「**ドロップ (Drop Notes)**」ボタンを使用してボイスングを変更します。
-

結果

選択したノートが選択したコードタイプに合わせて移調されます。

「コードエディット (Chord Editing)」 セクション

キーエディターインスペクターの「コードエディット (Chord Editing)」セクションでは、コードを挿入および編集したり、ボイスングを変更したりできます。

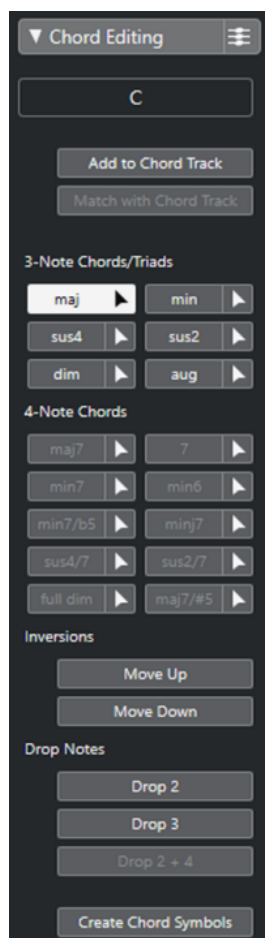

選択ノートのコードタイプ (Chord type of selected notes)

選択したコードのコードタイプが表示されます。

コードトラックを追加 (Add to Chord Track)

「**選択ノートのコードタイプ (Chord type of selected notes)**」フィールドに表示されているコードをコードトラックに追加します。コードトラック上の、MIDI ノートに対応する位置にコードイベントが挿入されます。その位置にある既存のコードイベントは上書きされます。

コードトラックに合わせる (Match with Chord Track)

コードトラックのコードイベントを、MIDI エディターで選択したノートに適用します。選択した最初のノートの位置にある有効なコードイベントが選択したノートに適用され、移調されます。基本的なコードタイプのみが適用されます。テンションは反映されません。

適用されるのは有効な最初のコードイベントのみです。

3 声コード/トライアド (3-Note Chords/Triads)

ノートディスプレイにトライアドを挿入できます。「**3 声コード/トライアド (3-Note Chords/Triads)**」ボタンをクリックして、選択したノートを選択したコードタイプに合わせて移調することもできます。

4 声コード (4-Note Chords)

ノートディスプレイに 4 声コードを挿入できます。「**4 声コード (4-Note Chords)**」ボタンをクリックして、選択したノートを選択したコードタイプに合わせて移調することもできます。

転回 - 上へ移動 (Inversions - Move Up)



コードの最低音を反転します。該当するノートがオクターブ単位に必要なだけ移調されます。

転回 - 下へ移動 (Inversions - Move Down)



コードの最高音を反転します。該当するノートがオクターブ単位に必要なだけ移調されます。

ドロップ - ドロップ 2 (Drop Notes - Drop 2)



コードの上から第 2 音を 1 オクターブ下に移動します。

ドロップ - ドロップ 3 (Drop Notes - Drop 3)



コードの上から第 3 音を 1 オクターブ下に移動します。

ドロップ - ドロップ 2 + 4 (Drop Notes - Drop 2 + 4)



コードの上から第 2 音と第 4 音を 1 オクターブ下に移動します。

コードイベントを作成 (Create Chord Events)

選択したノートのコード分析を行いません。ノートが選択されていない場合は、MIDI パート全体が分析されます。

関連リンク

[「コードイベントを作成 \(Create Chord Events\)」ダイアログ \(954 ページ\)](#)

コードの挿入

キーエディターインスペクターの「コードエディット (Chord Editing)」セクションのツールを使用して、コードを挿入および編集できます。

手順

1. キーエディターインスペクターで「コードエディット (Chord Editing)」セクションを開きます。
2. 挿入するコードタイプの右側の「挿入」ツール  を選択します。
3. ノートディスプレイをクリックし、左右にドラッグしてコードの長さを決定します。上下にドラッグしてピッチを決定します。

コードを挿入する際にコードタイプを変更するには、**[Alt]** キーを押しながら上下にドラッグします。

「試聴モード (Acoustic Feedback)」がオンになっている場合、ドラッグする際にコードが再生されます。ツールチップとして、挿入するコードのルートノートとコードタイプが表示されます。「スナップ (Snap)」と「ノート長クオンタイズ (Length Quantize)」の設定が反映されます。

コードイベントをノートイベントに適用する

コードトラックのコードイベントを、MIDI エディターでノートに適用できます。

前提条件

コードトラックを作成してコードイベントを追加しておきます。

手順

1. MIDI エディターを開きます。
 2. **キーエディターインスペクター**で「**コードエディット (Chord Editing)**」セクションを開きます。
 3. 「**コードトラックに合わせる (Match with Chord Track)**」を選択します。
-

結果

コードトラックの最初のコードイベントが選択したノートに適用されます。基本的なコードタイプのみが適用されます。テンションは反映されません。

ドラムマップの扱い

MIDI トラックまたはインストゥルメントトラックにドラムマップが割り当てられている場合、**キーエディター**にはドラムマップで定義された名前が、そのままドラムサウンドの名前として表示されます。ドラムマップを使用すると、**キーエディター**でドラムを編集できます。ドラムノートの長さを編集したり、複数のパートを編集する際にはドラムのイベントであることを確認できます。

ドラムサウンドの名前は以下の場所に表示されます。

- 情報ラインの「**ピッチ (Pitch)**」フィールド
- ステータスラインの「**マウスの値 (Mouse Value)**」フィールド
- ノートイベントの中 (ズーム率が十分に高い場合)
- ノートをドラッグしたときのポップアップ

MIDI 入力を経由してノートイベントを編集する

編集しながら結果をすぐに試聴できるため、MIDI を経由してノートイベントのプロパティを編集すると、ノートイベントのベロシティー値などを簡単に設定できます。

手順

1. **キーエディター**で、編集するノートイベントを選択します。
 2. ツールバーの「**MIDI 入力 (MIDI Input)**」をクリックします。
MIDI 経由での編集が有効になります。
 3. ツールバーの各「**ノートボタン**」を使用して、MIDI 入力によって変更したい設定を選択します。
ピッチ、ノートオンベロシティー、ノートオフベロシティーを選択できます。たとえば、MIDI 経由で入力したピッチとノートオンベロシティー値を適用できますが、ノートオフベロシティー値については元の設定のままです。
 4. MIDI 機器でノートを演奏します。
-

結果

選択されているノートに、演奏したノートのピッチ、またはノートオン/ノートオフベロシティー値が適用されます。現在編集中的パート内の次のノートが自動的に選択されるので、複数のノートを順番にすばやく編集できます。

手順終了後の項目

別の設定を試す場合は、ノートをもう一度選択して MIDI 機器でノートを演奏します。

ステップ入力

ステップ入力 (ステップ録音) では、「正確なタイミング」を心配することなく (タイミングは自動的に保証されます)、ノート、またはコードを 1 つずつ入力できます。正確なタイミングで演奏できないようなパートの作成などに便利です。

手順

1. ツールバーで、「**ステップ入力 (Step Input)**」をオンにします。
2. 右側にあるノートボタンを使用して、ノートイベントの入力に適用する設定を行ないます。
たとえば、演奏したノートのノートオン/ノートオフベロシティー値を含めることができます。また、ピッチ設定をオフにして、演奏したノートに関係なく、入力するすべてのノートのピッチが、「C3」になるように設定することもできます。
3. ノートディスプレイをクリックして、最初のノートイベントまたはコードの開始位置を設定します。
ステップ入力の位置が、ノートディスプレイに縦線で示されます。

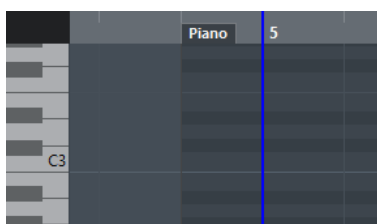

4. ノートイベントの配置間隔を「**クオンタイズ (Quantize)**」で、長さを「**ノート長のクオンタイズ (Length Quantize)**」ポップアップメニューで設定します。
挿入するノートイベントは、「**クオンタイズ (Quantize)**」値で設定した間隔で、また「**ノート長のクオンタイズ (Length Quantize)**」値で設定した長さで配置されます。

補足

「**ノート長のクオンタイズ (Length Quantize)**」を「**クオンタイズ値 (Quantize Link)**」に設定した場合、ノートの長さも「**クオンタイズ (Quantize)**」値によって決定されます。

5. 入力する最初のノートイベント (コード) を、MIDI キーボードで演奏します。
エディターにノートイベントやコードが表示され、ステップ入力位置がクオンタイズ値の 1 ステップ次に進みます。

補足

「**移動/挿入モード (Move Insert Mode)**」がオンになっている場合、ステップ入力位置よりも右側のノートイベントがすべて移動し、空いたスペースにノートやコードが挿入されます。

6. 上記の手順を繰り返し、残りのノートイベントやコードの入力を行ないます。
「**クオンタイズ (Quantize)**」値、「**ノート長のクオンタイズ (Length Quantize)**」値を変更して、タイミングやノートイベントの長さを変更することもできます。また、ノートディスプレイ上をクリックして、ステップ入力位置を手動で移動することもできます。
休符 (空白部分) を挿入するには、**[→]** キーを押します。ステップ入力位置が、クオンタイズ値の 1 ステップ次に進みます。
7. ステップ入力終了したら、「**ステップ入力 (Step input)**」をもう一度クリックしてステップ入力モードをオフにします。

スコアエディター

基本的なスコアエディターは、MIDI ノートを音符として表示します。基本的な楽譜の編集と印刷を行なうためのエディターです。

別のウィンドウまたはプロジェクトウィンドウの下ゾーンで、スコアエディターを開けます。プロジェクトウィンドウの下ゾーンでスコアエディターを開くと、プロジェクトウィンドウの固定ゾーン内からスコアエディター機能にアクセスする場合に便利です。

スコアエディターで MIDI パートを開くには、以下のいずれかの操作を行ないます。

- プロジェクトウィンドウで MIDI パートを選択し、「MIDI」 > 「スコア (Scores)」 > 「スコアエディターを開く (Open Score Editor)」を選択します。
- プロジェクトウィンドウで MIDI パートを選択し、[Ctrl]/[command]+[R] を押します。

補足

「MIDI」 > 「エディターの環境設定を編集 (Set up Editor Preferences)」を選択すると、「環境設定 (Preferences)」ダイアログの「エディター (Editors)」ページが開きます。エディターを別ウィンドウで開くか、プロジェクトウィンドウの下ゾーンで開くかを指定します。

スコアエディターウィンドウ

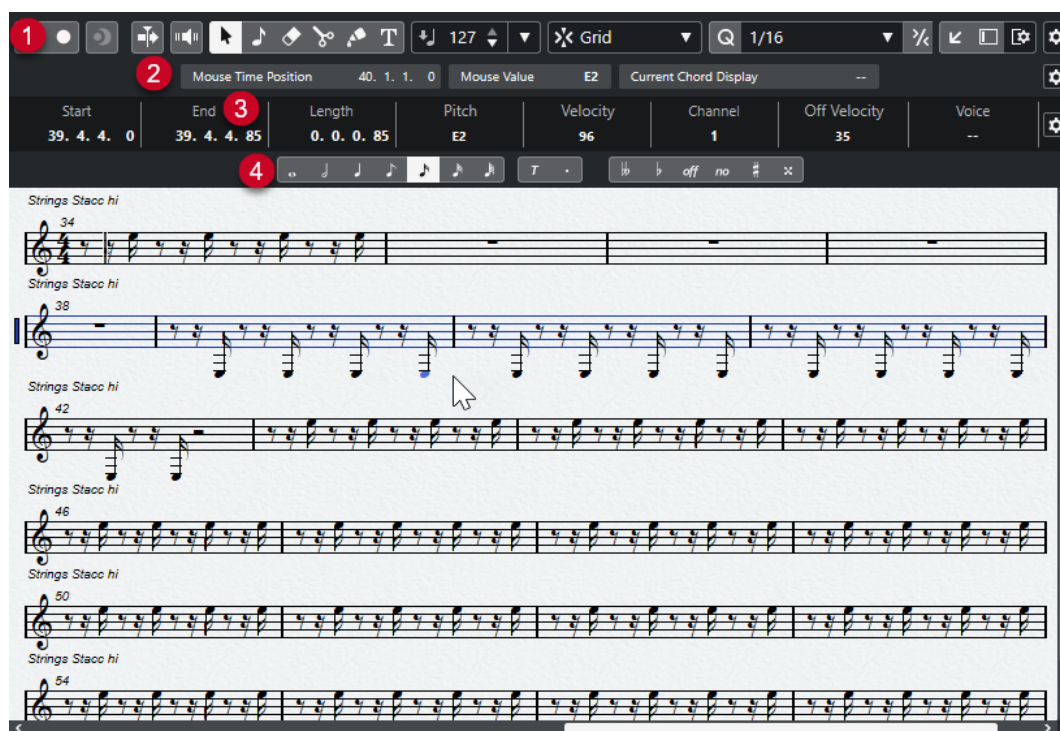

スコアエディターには、複数のセクションがあります。

- 1 ツールバー
ツールと設定項目があります。
- 2 ステータスライン
マウスカーソル位置のタイムポジション、マウスの値、および現在のコードが表示されます。
- 3 情報ライン
選択した MIDI ノートについてのノートイベント情報が表示されます。
- 4 拡張ツールバー

音符長ボタンと異名同音変換ボタンが含まれています。

- **スコアエディター**で1つまたは複数のパートを開くには、1つまたは複数のトラック、あるいはいくつかのパートを選択して、「MIDI」 > 「**スコアエディターを開く (Open Score Editor)**」を選択します。

複数のトラックのパートを選択している場合、各トラックに対して1段の譜表が作成されます。譜表は、**プロジェクトウィンドウ**におけるトラックリストの並び順にしたがって、小節線で連結されて並んで表示されます。

- 譜表の順序を変えるには、エディターを閉じて、**プロジェクトウィンドウ**でトラックを並べ替えま。その後、**スコアエディター**をもう一度開きます。

補足

ステータスライン、情報ライン、ツール、およびフィルターの表示/非表示を切り替えるには、ツールバーの「**ウィンドウレイアウトの設定 (Set up Window Layout)**」をクリックして、対応するオプションをオン/オフにします。

スコアエディターのツールバー

ツールバーには、**スコアエディター**で使用するツールとさまざまな設定が含まれます。

- ツールバー上の要素の表示/非表示を切り替えるには、ツールバーを右クリックして要素をオンまたはオフにします。

ソロモードで編集

ソロモードで編集 (Solo Editor)



エディターがアクティブになっている場合、再生中にエディターをソロモードで編集します。

エディター内で録音 (Record in Editor)



エディターがアクティブになっている場合、そのエディター内で MIDI データを録音できません。

補足

この機能は、「**MIDI 録音モード (MIDI Record Mode)**」が「**マージ (Merge)**」または「**置き換え (Replace)**」になっている場合にのみ使用できます。

非録音時の MIDI 入力データを記録

非録音時の MIDI 入力データ記録をエディターに挿入 (Insert MIDI Retrospective Recording in Editor)



停止モードまたは再生中に入力していた MIDI ノートを復帰させることができます。

左の分割線

左の分割線

分割線の左に配置されたツールが常に表示されます。

オートスクロール

オートスクロール (Auto-Scroll)



再生中、プロジェクトカーソルを常に表示します。

試聴モード

試聴モード (Acoustic Feedback)



イベントを移動または移調したとき、または新しいイベントを作成したときに、イベントが自動的に再生されます。

ツールボタン

オブジェクトの選択 (Object Selection)



イベントとパートを選択します。

ノートを挿入 (Insert Note)



ノートを挿入します。

削除 (Erase)



イベントを削除します。

分割 (Split)



イベントを分割します。

のり (Glue)



同じピッチのイベント同士を結合します。

テキスト挿入 (Insert Text)



テキストを挿入します。

挿入時ベロシティ

ノートの挿入ベロシティ (Note Insert Velocity)



挿入するノートのベロシティ値を設定できます。

スナップ

スナップのタイプ (Snap Type)



以下のいずれかのスナップのタイプを選択できます。

- 「グリッド (Grid)」は、「クオンタイズプリセット (Quantize Presets)」のポップアップメニューで選択したグリッドにイベントをスナップします。

- 「グリッド (相対的) (Grid Relative)」は、グリッドにイベントをスナップするときに相対的な位置関係を保ちます。

クオンタイズ

適用 (Apply Quantize)



クオンタイズの設定を適用します。

クオンタイズプリセット (Quantize Presets)



クオンタイズまたはグルーヴプリセットを選択できます。

感度指定クオンタイズをオン/オフ (Soft Quantize On/Off)



感度指定クオンタイズのオン/オフを切り替えます。

クオンタイズパネルを開く (Open Quantize Panel)



「クオンタイズパネル (Quantize Panel)」を開きます。

ノート長のクオンタイズ

ノート長のクオンタイズ (Length Quantize)

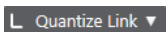

イベントの長さのクオンタイズ値を設定できます。

MIDI ステップ入力

コンピューターキーボードの入力 (Computer-Keyboard Input)



コンピューターキーボード入力のオン/オフを切り替えます。

ステップ入力



MIDI ステップ入力のオン/オフを切り替えます。

MIDI 入力 (MIDI Input)



MIDI 入力とノートエクスプレッション MIDI 入力のオン/オフを切り替えます。

移動/挿入モード (Move Insert Mode)



すべてのノートイベントをステップ入力位置の右側に移動し、イベントを挿入するためのスペースを作ります。

補足

この機能は、「ステップ入力 (Step Input)」がオンになっている場合にのみ使用できます。

ピッチを適用 (Record Pitch)



ノートを挿入するときにピッチを含めます。

ノートオンベロシティーを適用 (Record NoteOn Velocity)



ノートを挿入するときにノートオンベロシティーを含めます。

ノートオフベロシティーを適用 (Record NoteOff Velocity)



ノートを挿入するときにノートオフベロシティーを含めます。

右の分割線

右の分割線 (Right Divider)

右に分割線を表示します。分割線の右に配置されたツールが常に表示されます。

ウィンドウゾーンコントロール

別のウィンドウで開く (Open in Separate Window)



このボタンは下ゾーンの「**エディター (Editor)**」タブで使用できます。クリックすると、エディターが別ウィンドウで開きます。

下ゾーンで開く (Open in Lower Zone)



このボタンはエディターウィンドウで使用できます。クリックすると、「**エディター (Editor)**」タブがプロジェクトウィンドウの下ゾーンに開きます。

左ゾーンを表示/隠す (Show/Hide Left Zone)



左ゾーンの表示/非表示を切り替えます。

ウィンドウレイアウトの設定 (Set up Window Layout)



ウィンドウレイアウトを設定できます。

ツールバーを設定 (Setup Toolbar)



ポップアップメニューが開き、どのツールバーの要素を表示/非表示にするか設定できます。

ステータスライン

ステータスラインはツールバーの下に表示されます。ここでは、マウスポジションについての重要な情報とコードが表示されます。コードを構成しているノートを選択すると、「**現在のコード表示 (Current Chord Display)**」にコードが表示されます。

- ステータスラインの表示/非表示を切り替えるには、ツールバーの「**ウィンドウレイアウトの設定 (Set up Window Layout)**」をクリックし、「**ステータスライン (Status Line)**」をオンまたはオフにします。



スコアエディターウィンドウとプロジェクトウィンドウの下ゾーンの「**エディター (Editor)**」タブの各ステータスラインのオン/オフステータスは、それぞれ独立しています。

マウスのタイムポジション (Mouse Time Position)

マウスポインターの正確なタイムポジションを、ルーラーの表示形式にしたがって表示します。これにより、ノートを正確な位置に挿入したり編集したりできます。

マウスの値 (Mouse Value)

イベントディスプレイでマウスポインターが置かれている位置の正確なピッチを表示します。ノートの入力時や移調時に正しいピッチを見つけやすくなります。

現在のコード表示 (Current Chord Display)

コードを構成しているノートの上にプロジェクトカーソルを置くと、そのコードが表示されます。

情報ライン

情報ラインには、選択した MIDI ノートの数値や設定が表示されます。複数のノートを選択している場合、最初のノートの値が色付きで表示されます。

- 情報ラインの表示/非表示を切り替えるには、ツールバーの「ウィンドウレイアウトの設定 (Set up Window Layout)」をクリックして、「情報ライン (Info line)」をオンまたはオフにします。

Start	End	Length	Pitch	Velocity	Channel	Off Velocity	Release Length	Voice	Text
24. 4. 3. 40	25. 1. 1. 0	0. 0. 1. 80	F3	97	1	100	0. 0. 0. 0	--	

スコアエディターウィンドウとプロジェクトウィンドウの下ゾーンの「エディター (Editor)」タブの各情報ラインのオン/オフステータスは、それぞれ独立しています。

関連リンク

[ルーラーの表示形式を変更する \(789 ページ\)](#)

スコアエディターの拡張ツールバー

拡張ツールバーには、音符長ボタンと異名同音変換ボタンが含まれています。

- 拡張ツールバーを表示するには、ツールバーの「ウィンドウレイアウトの設定 (Set up Window Layout)」をクリックし、「ツール (Tools)」をオンにします。



音符長ボタン

入力する音符長を選択できます。 **T** および **.** オプションは、3 連符、または付点音符の音符長を選択するためのものです。

選択した音符長は情報ラインの「長さ (Length)」フィールドに表示されます。

選択したすべてのノートの長さを同じ音符長に変更するには、**[Ctrl]/[command]** を押しながら音符長ボタンの 1 つをクリックします。

異名同音変換

音符の臨時記号 (フラット/シャープ) の表示を変換します。「Off」は、オリジナルの表示にリセットします。他は、「ダブルフラット (F = Gbb)」、「フラット (F# = Gb)」、「No」(ピッチに関係なく臨時記号を表示しない)、「シャープ (Db = C#)」、「ダブルシャープ (D = Cx)」です。

関連リンク

[異名同音変換 \(867 ページ\)](#)

スコアの表示

スコアエディターウィンドウのメインエリアには、編集中のパートが、1つ、あるいは複数の段の譜表によって表示されます。異なるトラックのパートは別々の譜表に表示されます。



- 同じトラック上にある複数のパートを編集する場合は、紙上の譜面と同じように、可能な限りの段数で表示されます。
- 複数のトラックのパートを編集する場合、大譜表で表示されます。大譜表は、小節線でつながる複数段の譜表で構成されます。
- 画面上に表示できる小節数は、画面のサイズと各小節の音符の数によります。
- パート全体の最後となる部分は、複縦線で示されます。

すべての MIDI 入力は、「アクティブな譜表」に該当するトラックにレコーディングされます。アクティブな譜表は、各段の最初の小節線の左側に現れる長方形によって示されます。

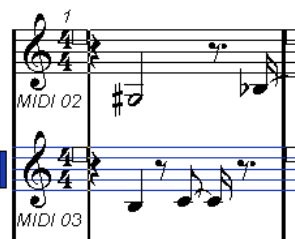

- アクティブな譜表を変更するには、アクティブにしたい譜表を直接クリックします。

スコアエディターの操作

このセクションでは、スコアエディターでの主な編集操作について説明します。

スコアエディターを見やすくする

たいていの場合、リアルタイムにレコーディングしたパートをスコアエディターでそのまま開くと、譜面として、決して読みやすいとは言えない状態になっています。スコアエディターでは、演奏時の微細な時間的变化は無視して（つまり、整理して）、より読みやすい譜面を作成できます。この目的のために、「譜表の設定 (Staff Settings)」ダイアログにはノートイベントを音符としてどのように表示するかを設定するオプションが用意されています。

「譜表の設定 (Staff Settings)」ダイアログ

このダイアログを使用すると、ノートイベントを、Cubase で音符としてどのように表示するかの変更が行なえます。

重要

このダイアログの設定は、各譜表(トラック)で独立していますが、「分割 (Split)」オプションを使用して作成した「ピアノ譜」の場合、共通のものとなります。

「**譜表の設定 (Staff Settings)**」ダイアログを開くには、以下のいずれかの操作を行ないます。

- 譜表を選択して、「MIDI」 > 「スコア (Scores)」 > 「**譜表の設定 (Staff Settings)**」を選択します。
- 譜表の左側の領域をダブルクリックします。

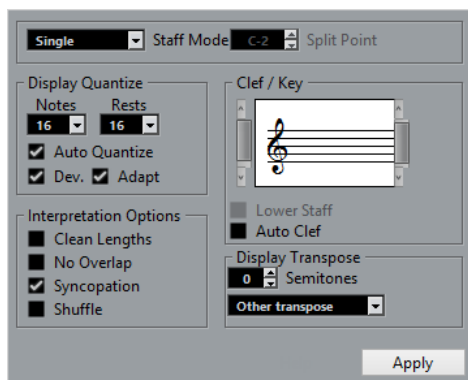

補足

拍子記号については、「**テンポトラック**」の拍子イベントに従います。これは、すべてのトラック/譜表に共通して適用されます。

譜表モード (Staff Mode)

「**譜表モード (Staff Mode)**」を使用して、譜表の表示方法を設定します。

- 「**単独 (Single)**」モードでは、パート上のすべての音符が、同じ譜表上に表示されます。
- 「**分割 (Split)**」モードでは、ピアノ譜のようにパートが低音部と高音部に分割されて画面に表示されます。
「**分割ポイント (Split Point)**」フィールドで、分割ポイントのノートを設定します。分割ノート以上のノートは高音部、分割ノートより下のノートは低音部に表示されます。

表示用クオンタイズ

このセクションでは、Cubase でのスコアの表示方法を変更できます。

重要

これらは**スコアエディター**における、音符の表示方法だけに適用される設定値です。再生に影響はありません。

ノート (Notes)

表示上の最小の音符長 (単位)、および最小のポジション単位を設定します。通常、曲中における、最も小さい音符ポジションを参照して設定します。

たとえば、16 分音符単位で偶数目のポジションに音符があるような場合は、この値を「16」に設定します。「T」が付された値は、3 連符の単位です。ただし、「**オートクオンタイズ (Auto Quantize)**」設定によって、一部無視される場合もあります。

休符 (Rests)

休符の最小の長さを設定します。この値は、推奨値として参照されます。必要な部分を除いて、Cubase では、この値の長さよりも短い休符は、表示されません。実際には、表示上の音符長によって、休符の表示も変化します。ビート上に置かれる 1 つの音符の、表示したい最小の長さにしたがって、表示上の休符の単位を設定します。

オートクオンタイズ (Auto Quantize)

各音符をできる限り読みやすい (整理された) 状態にできます。「オートクオンタイズ (Auto Quantize)」を使用した場合は、パートに含まれる 3 連符/ストレート音符を自動的に区別し、混在して表示するようになります。ただし、「オートクオンタイズ (Auto Quantize)」も、各ディスプレイクオンタイズ値を参照して整理します。もし、ある音符 (または一連の音符) について、適切な音符として表示されなかった場合は、ディスプレイクオンタイズ値を調整してください。

一般的に、曲中に 3 連符とストレート音符が混在している場合にのみ、これをオンにします。パートの演奏が不正確な場合や複雑なパートの場合、「オートクオンタイズ (Auto Quantize)」機能でパートを正確に解釈できないことがあります。

補正 (Dev.)

このオプションをオンにすると、3 連符/ストレート音符は、拍にぴったり乗っていても検知されます。しかし、クオンタイズされていたり、手動で入力した場合など、3 連符/ストレート音符が正確に録音されている確信がある場合はこのオプションをオフにしてください。

このオプションは、「オートクオンタイズ (Auto Quantize)」がオンの場合のみ利用できません。

適用 (Adapt)

このオプションをオンにすると、プログラムは 1 つの 3 連符を見つけた場合に、その周りにも他の 3 連符があることを推測します。すべての 3 連符が認識されていない場合、このオプションを使用してください。

このオプションは、「オートクオンタイズ (Auto Quantize)」がオンの場合のみ利用できません。

音部/調号 (Clef/Key)

このセクションでは、適切な音部記号および調号を設定できます。

音部/調号ディスプレイ

スクロールバーを使用して、音部記号または調号を選択できます。

低音部譜表 (Lower Staff)

低音部譜表に音部記号および調号を設定します。

音部記号の自動設定 (Auto Clef)

このオプションをオンにした場合、Cubase は曲中のピッチから判断して、適切な音部記号を推測して設定します。

移調表示 (Display Transpose)

このセクションでは、各譜表 (トラック) に対して、別々の移調表示を指定できます。再生に影響を与えることなく、音符を譜面上で移調します。各譜表の移調設定にしたがって表示したまま、複数段の譜表に対してレコーディング、および再生ができます。

半音 (Semitones)

移調量を手動で設定できます。

インストゥルメント (Instrument)

演奏に用いる楽器を選択できます。

音符の解釈 (Interpretation Options)

このセクションでは、スコアの表示に関するその他の設定を行いません。

長さの整理 (Clean Length)

このオプションをオンにすると、和音と考えられる音符は、同じ長さとして表示されるようになります。長い音符は実際よりも短く表示されます。また、非常に短いオーバーラップは解消されます。これは「**オーバーラップなし (No Overlap)**」オプションに似ていますが、長いオーバーラップと判断された場合には解消されません。

オーバーラップなし (No Overlap)

このオプションをオンにすると、別の音符とオーバーラップする音符は、オーバーラップした状態では表示されなくなります。同じポジションから開始する長い音符と短い音符は、タイを使用せずに表示します。この時、音符長は短い音符に揃えられます。これにより、スコアが読みやすくなります。

「**オーバーラップなし (No Overlap)**」がオフの場合の小節:

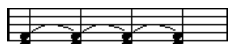

「**オーバーラップなし (No Overlap)**」がオンの場合の小節:

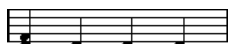

シンコペーション (Syncopation)

このオプションをオンにすると、シンコペーションとなる音符は、タイでつながる音符ではなく、1つの「シンコペーション」音符として表示されます。

「**シンコペーション (Syncopation)**」がオフの場合の小節の終わりの付点4分音符:



「**シンコペーション (Syncopation)**」がオンの場合の小節の終わりの付点4分音符:

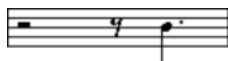

シャッフル (Shuffle)

このオプションをオンにすると、シャッフルビートがストレート音符 (3連符にしない) で表示されます。これはジャズなどで一般的な表記法です。

クオンタイズ値

スコアの上でマウスポインターを動かすと、ステータスラインの「**マウスのタイムポジション (Mouse Time Position)**」フィールドがその動きを追跡し、現在の位置を小節、拍、16分音符、ティックで表示します。

クオンタイズ値は、画面上で選択できる位置をコントロールします。「1/8」に設定した場合、8分音符単位のポジションに音符を挿入/移動できます (小節、2分、4分、8分音符のポジション)。

このとき、最小の音符長に対してクオンタイズ値を設定することをおすすめします。もちろん、それより大きな音価の位置に音符を入力することもできます。しかし、クオンタイズ値を小さくしすぎると、今度は不適切な位置に音符が入力される可能性が高くなります。

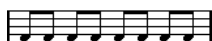

クオンタイズ値を「1/8」に設定すると、音符は8分音符位置にしか入力できません。

「**クオンタイズパネル (Quantize Panel)**」で、従来のもとは異なるクオンタイズグリッド (さらに細かい値や、不規則なグリッドなど) を作成して、使用することもできます。

ノートの作成

スコアディスプレイで、**ノート**を挿入ツールを使用してノートを作成できます。

前提条件

音符長とタイミングの間隔を設定しておきます。

手順

- 以下のいずれかの方法で音符長を設定します。
 - 拡張ツールバーで音符の記号のアイコンをクリックします。
 - ツールバーの「**ノート長のクオンタイズ (Length Quantize)**」ポップアップメニューから項目を選択します。
- ノート**を挿入を選択する
拡張ツールバーのアイコンをクリックして音符を選択すると、**ノート**を挿入ツールが自動的に選択されます。
- ツールバーの「**クオンタイズプリセット (Quantize Presets)**」ポップアップメニューを開いて、クオンタイズ値を選択します。
- マウスを譜表の上で動かして適切な位置へ移動します。
ステータスラインの「**マウスの値 (Mouse Value)**」ディスプレイに、マウスポインターの位置が表示されます。マウスポインターの位置が、ステータスラインの「**マウスのタイムポジション (Mouse Time Position)**」ディスプレイに表示されます。
- 譜表をクリックします。
マウスボタンをクリックしたままにすると、小節と拍の位置が表示されます。これにより、適切な位置を見つけることができます。

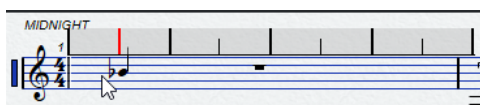

補足

この位置は、クオンタイズ値で設定したグリッドにスナップします。

結果

音符がスコアに入力されます。ノートには、ツールバーの「**ノートの挿入ベロシティー (Note Insert Velocity)**」フィールドで設定した挿入時ベロシティーが適用されます。

補足

入力したノートの音符長が誤っている場合、「**表示用クオンタイズ (Display Quantize)**」設定の調整が必要となることがあります。たとえば、32分音符が16分音符として表示されている場合などです。

関連リンク

[ベロシティー値の設定 \(797 ページ\)](#)

[表示用クオンタイズ \(862 ページ\)](#)

音符を移動/移調する

手順

1. ツールバーの「クオンタイズプリセット (Quantize Presets)」ポップアップメニューを開いて、クオンタイズ値を選択します。
 2. 音符を移動する際に、ピッチを試聴したい場合は、ツールバーの「試聴モード (Acoustic Feedback)」をオンにします。
 3. 移動する音符を選択します。
 4. 選択した音符のいずれかをクリックして、新しいポジション/ピッチにドラッグします。
音符の横方向の移動は、現在のクオンタイズ値にスナップします。ツールバーのポジションボックスは、ドラッグされた音符のポジション/ピッチを示します。
一方向だけに移動を制限したい場合は、**[Ctrl]/[command]** を押しながらドラッグします。
-

音符を複製する

手順

1. ツールバーの「クオンタイズプリセット (Quantize Presets)」ポップアップメニューを開いて、クオンタイズ値を選択します。
 2. 複製する音符を選択します。
 3. **[Alt/Opt]** を押しながら、複製したい音符を新しいポジション/ピッチにドラッグします。
一方向だけに移動を制限したい場合は、**[Ctrl]/[command]** を押しながらドラッグします。
-

音符の長さを変更する

音符の表示上の長さは、必ずしも実際の音符の長さではありません。「**譜表の設定 (Staff Settings)**」ダイアログにおける、「**音符と休符の表示用クオンタイズ (Display Quantize)**」の値に依存します。音符の長さを変更する際には、この点をよく考慮してください。

以下の方法で音符の長さを変更できます。

- 変更する音符を選択して、**[Ctrl]/[command]** を押しながら、拡張ツールバーの音符長ボタンのいずれかをクリックします。
選択したすべての音符が、クリックした音符長ボタンの長さに一律に変更されます。
- 変更する音符を選択して、情報ラインで長さの値を編集します。

関連リンク

[スコアエディターを見やすくする \(861 ページ\)](#)

[情報ラインを使用してノートイベントを編集する \(796 ページ\)](#)

ノートイベントの分割と結合

- タイで繋がれた2つの音符を切り離すには、後ろの音符の符頭を**分割**ツールでクリックします。
- タイは取り除かれ、繋がれていた前後の音符は独立したものになります。
- 同じピッチを持つ次の音符と結合するには、**のり**ツールで音符をクリックします。

異名同音変換

臨時記号が思いどおりに表示されていない音符に対して、異名同音変換を実行できます。

手順

1. 変換する音符を選択します。
 2. 拡張ツールバーのいずれかの異名同音変換ボタンをクリックします。
-

関連リンク

[スコアエディターの拡張ツールバー \(860 ページ\)](#)

符尾の反転

音符の符尾の方向 (上下) は、音符のピッチにしたがって自動的に選択されます。ただし、手動で変更することもできます。

手順

1. 符尾の方向を反転したい音符を選択します。
 2. 「MIDI」 > 「スコア (Scores)」 > 「符尾方向の切り替え (Flip Stems)」を選択します。
-

テキストの操作

テキストツールを使って、スコアディスプレイにコメント、アーティキュレーション、演奏法の指示などのテキストを加えることができます。

テキストの追加

手順

1. ツールバーで**テキスト挿入**ツールを選択します。
 2. 譜面上をクリックします。
点滅状態のカーソルが表示され、テキストを入力できるようになります。
 3. テキストを入力して、**[Return]** を押します。
-

テキストの編集

- 既存のテキストを編集するには、**オブジェクトの選択**ツールでテキストをダブルクリックします。テキストを編集できる状態になります。上下左右の矢印キーでテキストカーソルを移動したり、**[Delete]** または **[Backspace]** キーで文字を消去したりしてテキストを編集し、終わったら **[Return]** を押します。
- テキストブロックを削除するには、消しゴムツールでクリックするか、**オブジェクトの選択**ツールで選択してから、**[Backspace]** または **[Delete]** を押します。
- テキストブロックを移動するには、新しい位置にドラッグします。
- テキストブロックを複製するには、**[Alt/Opt]** を押しながら新しい位置にドラッグします。

テキストのフォント、サイズ、およびスタイルの変更

スコアディスプレイに追加したテキストのフォント、サイズ、およびスタイルを変更できます。

手順

- 以下のいずれかの操作を行ないます。
 - 特定のテキストブロックの設定を変更するには、**オブジェクトの選択**ツールでテキストをクリックします。
 - 新規テキストブロックに対するデフォルト設定を変更するには、テキストの現在の選択をすべて解除してから設定を変更します。
 - 「MIDI」 > 「スコア (Scores)」 > 「フォントを設定 (Set Font)」を選択します。
 - 「フォント設定 (Font Settings)」ダイアログで変更を行ないます。
 - 「適用 (Apply)」をクリックします。
 - 必要に応じて、別のテキストブロックを選択し、設定を調整して「適用 (Apply)」をクリックします。
-

「フォントを設定 (Set Font)」ダイアログ

このダイアログでは、スコアディスプレイに追加したテキストのフォント、サイズ、およびスタイルを変更できます。

- 「フォントを設定 (Set Font)」ダイアログを開くには、「MIDI」 > 「スコア (Scores)」 > 「フォントの設定 (Set Font)」を選択します。

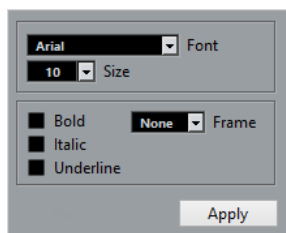

フォント (Font)

テキストのフォントを設定します。ポップアップメニューにリストされるフォントは、お使いのコンピューターにインストールされているフォントです。

重要

Steinberg フォントは使用しないでください。これらはプログラム内で使われるスコア用のフォントセットであり (スコアシンボルなど)、通常の使用には適しません。

サイズ (Size)

テキストのフォントサイズを設定します。

フレーム (Frame)

テキストを長方形 (「ボックス (Box)」を選択した場合)、または楕円形の枠の中に表示させるためのオプションです。

フォントオプション

テキストの表示方法を設定します (「太字 (Bold)」、「イタリック (Italic)」、「下線 (Underline)」)。

スコアを印刷する

手順

1. 印刷したいパートを、**スコアエディター**で開きます。
2. 「**ファイル (File)**」 > 「**ページの設定 (Page Setup)**」を選択して、プリンタが正しく設定されていることを確認します。

重要

用紙サイズ、スケールおよびマージンの設定を変更すると、スコアの様子が変わる可能性があります。

3. 「**OK**」をクリックします。
4. 「**ファイル (File)**」 > 「**印刷 (Print)**」を選択します。
5. 「**印刷 (Print)**」ダイアログで変更を行ないます。
6. 「**印刷 (Print)**」をクリックします。

ドラムエディター

ドラムやパーカッションパートの編集を行なう場合は、**ドラムエディター**を使用すると便利です。

別のウィンドウまたは**プロジェクトウィンドウ**の下ゾーンで、**ドラムエディター**を開けます。**プロジェクトウィンドウ**の下ゾーンで**ドラムエディター**を開くと、**プロジェクトウィンドウ**の固定ゾーン内から**ドラムエディター**機能にアクセスする場合に便利です。

ドラムエディターで MIDI パートを開くには、以下のいずれかの操作を行ないます。

- **プロジェクトウィンドウ**で MIDI パートを選択し、「**MIDI**」 > 「**ドラムエディターを開く (Open Drum Editor)**」を選択します。

MIDIトラックにドラムマップが割り当てられており、「**環境設定 (Preferences)**」ダイアログの「**エディター (Editors)**」ページで「**エディターの表示内容を選択中のイベントに追従 (Editor Content Follows Event Selection)**」と「**ドラムマップ適用時はドラムエディターを使用 (Use Drum Editor when Drum Map is assigned)**」がオンになっている場合、以下のいずれかの操作を行なうと**ドラムエディター**で MIDI パートを開くことができます。

- **プロジェクトウィンドウ**で MIDI パートをダブルクリックします。
- **プロジェクトウィンドウ**で MIDI パートを選択し、**[Return]** または **[Ctrl]/[command] + [E]** を押します。
- **プロジェクトウィンドウ**で MIDI パートを選択し、「**MIDI**」 > 「**ドラムエディターを開く (Open Drum Editor)**」を選択します。
- 「**キーボードショートカット (Key Commands)**」ダイアログの「**エディター (Editors)**」カテゴリで、「**ドラムエディターを開く (Open Drum Editor)**」のキーボードショートカットを割り当てます。**プロジェクトウィンドウ**で MIDI パートを選択し、キーボードショートカットを使用します。

補足

「**MIDI**」 > 「**エディターの環境設定を編集 (Set up Editor Preferences)**」を選択すると、「**環境設定 (Preferences)**」ダイアログの「**エディター (Editors)**」ページが開きます。別のウィンドウまたは**プロジェクトウィンドウ**の下ゾーンで**ドラムエディター**を開くには、設定を変更します。

ドラムエディターウィンドウ:

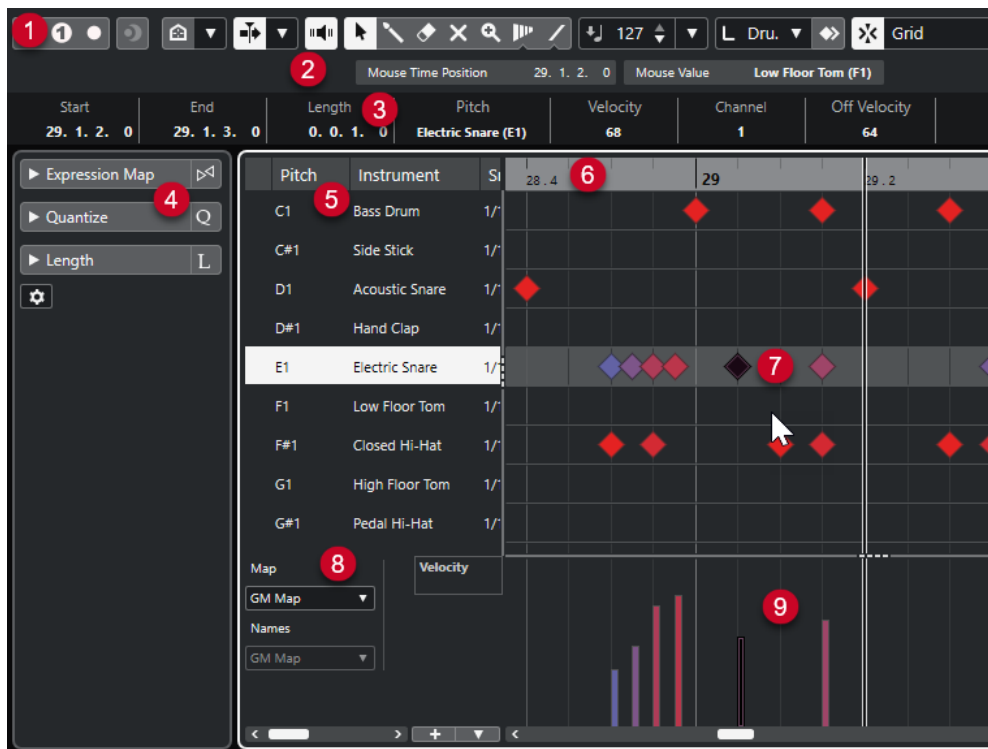

ドラムエディターには、複数のセクションがあります。

1 ツールバー

ツールと設定項目があります。

2 ステータスライン

マウスのタイムポジションとマウスの値が表示されます。

3 情報ライン

選択したイベントに関する情報が表示されます。

4 ドラムエディターインスペクター

MIDI データの作業に使用する、すべてのツールと機能はここに揃っています。

5 ドラムサウンドリスト

すべてのドラムサウンドのリストです。

6 ルーラー

タイムラインが表示されます。

7 ノートディスプレイ

ここには「グリッド」があり、ノートが表示されます。

8 ドラムマップ

選択したトラックのドラムマップ、またはドラムサウンド名のリストを選択できます。

9 コントローラーディスプレイ

ノートディスプレイの下にあるエリアで、1つまたは複数のコントローラーレーンがあります。

補足

ステータスライン、情報ライン、およびコントローラーレーンの表示/非表示を切り替えるには、ツールバーの「ウィンドウレイアウトの設定 (Set up Window Layout)」をクリックして、対応するオプションをオン/オフにします。

ドラムエディターのツールバー

ツールバーには、**ドラムエディター**で使用するツールとさまざまな設定が含まれます。

- ツールバー上の要素の表示/非表示を切り替えるには、ツールバーを右クリックして要素をオンまたはオフにします。

非録音時の MIDI 入力データを記録

非録音時の MIDI 入力データ記録をエディターに挿入 (Insert MIDI Retrospective Recording in Editor)



停止モードまたは再生中に入力していた MIDI ノートを復帰させることができます。

左の分割線

左の分割線 (Left Divider)

左に分割線を表示します。分割線の左に配置されたツールが常に表示されます。

ピッチ表示 (Pitch Visibility)

ピッチ表示オン/オフ (Pitch Visibility On/Off)



選択したピッチ表示オプションをオンにします。

ピッチ表示オプションを選択 (Select Pitch Visibility Options)



オフにすると、ノートディスプレイにすべてのドラムサウンドが表示されます。オンにすると、選択したピッチ表示オプションに応じてノートディスプレイに表示されるドラムサウンドが少なくなります。

- 「**イベントを含むドラムサウンドを表示 (Show Drum Sounds with Events)**」は、イベントが挿入されているドラムサウンドだけをノートディスプレイに表示します。
- 「**インストゥルメントで使用中のドラムサウンドを表示 (Show Drum Sounds in Use by Instruments)**」は、インストゥルメントにパッドなどを割り当てている場合、割り当てられているすべてのドラムサウンドを表示します。このオプションは、インストゥルメントがこの情報を提供できる場合のみ使用できます。
- 「**ドラムサウンドリストを反転 (Reverse Drum Sound List)**」は、ドラムサウンドリストに表示されているサウンドの順序を反転します。

オートスクロール

プロジェクトと下ゾーンの編集カーソルをリンク (Link Project and Lower Zone Editor Cursors)



下ゾーンの「**エディター (Editor)**」タブとプロジェクトウィンドウのタイムライン、カーソル、およびズーム倍率をリンクします。

補足

「**独立トラックループ (Independent Track Loop)**」がオンになっている場合は、「**プロジェクトと下ゾーンの編集カーソルをリンク (Link Project and Lower Zone Editor Cursors)**」をオンにできません。

オートスクロール (Auto-Scroll)



再生中、プロジェクトカーソルを常に表示します。

オートスクロール設定を選択



「ページのスクロール (Page Scroll)」または「カーソルを中央に表示 (Stationary Cursor)」をオンにして、「編集中はオートスクロール機能を停止する (Suspend Auto-Scroll When Editing)」をオンにできます。

試聴モード

試聴モード (Acoustic Feedback)



イベントを移動または移調したとき、または新しいイベントを作成したときに、イベントが自動的に再生されます。

ツールボタン

オブジェクトの選択 (Object Selection)



イベントとパートを選択します。

ドラムスティック (Drumstick)



ドラムイベントを書き込みます。

削除 (Erase)



イベントを削除します。

ミュート (Mute)



イベントをミュートします。

ズーム (Zoom)



ズームインします。[Alt/Opt]/[option] キーを押しながらクリックすると縮小します。

ライン (Line)



連続したイベントを作成します。

コントローラーを自動選択

コントローラーを自動選択 (Auto Select Controllers)



選択した MIDI ノートのコントローラーデータを自動的に選択します。

独立トラックループ

独立トラックループ (Independent Track Loop)



独立トラックループのオン/オフを切り替えます。

補足

「独立トラックループ (Independent Track Loop)」をオンにすると、「プロジェクトと下ゾーンの編集カーソルをリンク (Link Project and Lower Zone Editor Cursors)」機能が下ゾーンの「エディター (Editor)」タブで自動的にオフになります。

微調整

微調整の設定 (Nudge Settings)

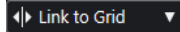

微調整コマンドのスナップグリッドを設定できます。

- 初期設定では、微調整操作のスナップグリッドは「グリッドにリンク (Link to Grid)」に設定されており、ステップ幅はスナップグリッドに対応します。
- 「プライマリータイムフォーマットにリンク (Link to Primary Time Format)」をオンにすると、微調整操作のスナップグリッドはプライマリータイムフォーマットに従い、ステップ幅は「微調整の設定 (Nudge Settings)」ポップアップメニューで設定できます。
- 「グリッドにリンク (Link to Grid)」と「プライマリータイムフォーマットにリンク (Link to Primary Time Format)」をオフにすると、微調整操作から完全に独立したスナップグリッドを設定できます。この場合、タイムフォーマットと値は「微調整の設定 (Nudge Settings)」ポップアップメニューから選択できます。

補足

微調整ボタンを表示するには、「微調整の設定 (Nudge Settings)」の右側の点線をクリックします。

開始位置を左へ微調整 (Nudge Start Left)



選択したイベントの開始位置を左に移動して、長さを延長します。

開始位置を右へ微調整 (Nudge Start Right)



選択したイベントの開始位置を右に移動して、長さを縮小します。

左へ移動 (Move Left)



選択したイベントを左に移動します。

右へ移動 (Move Right)



選択したイベントを右に移動します。

終了位置を左へ微調整 (Nudge End Left)



選択したイベントの終了位置を左に移動して、長さを縮小します。

終了位置を右へ微調整 (Nudge End Right)



選択したイベントの終了位置を右に移動して、長さを延長します。

移調パレット

上へ移動 (Move Up)



選択したイベントを半音上げます。

下へ移動 (Move Down)



選択したイベントを半音下げます。

さらに上へ (Move Up More)



選択したイベントまたはコードを 1 オクターブ上げます。

さらに下へ (Move Down More)



選択したイベントまたはコードを 1 オクターブ下げます。

挿入時ベロシティ

ノートの挿入ベロシティ (Note Insert Velocity)



挿入するノートのベロシティ値を設定できます。

ノート長

挿入する長さ (Insert Length)

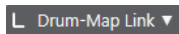

新しく作成するノートの長さを設定できます。

ノート長の表示のオン/オフ (Show Note Length On/Off)



ドラムノートを、ノート長が表示されたボックスとして表示します。

スナップ

スナップオン/オフ (Snap On/Off)



スナップ機能のオン/オフを切り替えます。

スナップのタイプ (Snap Type)



以下のいずれかのスナップのタイプを選択できます。

- 「グリッド (Grid)」は、「クオンタイズプリセット (Quantize Presets)」のポップアップメニューで選択したグリッドにイベントをスナップします。
- 「グリッド (相対的) (Grid Relative)」は、グリッドにイベントをスナップするときに相対的な位置関係を保ちます。
- 「イベント (Events)」は、他のイベントの開始位置または終了位置にイベントをスナップします。
- 「シャッフル (Shuffle)」は、あるイベントを他のイベントの左右いずれかにドラッグした場合に、イベントの順序が変更されます。
- 「カーソル (Cursor)」は、イベントをカーソル位置にスナップします。

- 「グリッド+カーソル (Grid + Cursor)」は、「クオンタイズプリセット (Quantize Presets)」のポップアップメニューで選択したクオンタイズグリッド、またはカーソル位置にイベントをスナップします。
- 「イベント+カーソル (Events + Cursor)」は、他のイベントの開始位置または終了位置、あるいはカーソル位置にイベントをスナップします。
- 「グリッド+イベント+カーソル (Grid + Events + Cursor)」は、「クオンタイズプリセット (Quantize Presets)」のポップアップメニューで選択したクオンタイズグリッド、他のイベントの開始位置または終了位置、あるいはカーソル位置にイベントをスナップします。

グリッドの間隔 (Grid Type)



以下のいずれかのグリッドの間隔を選択できます。

- 「クオンタイズ値 (Use Quantize)」は、「クオンタイズプリセット (Quantize Presets)」ポップアップメニューで選択した値にイベントをスナップします。
- 「ズームに適応 (Adapt to Zoom)」は、イベントをズームレベルにスナップします。
- 「ドラムマップのスナップを使用 (Use Snap from Drum Map)」は、ドラムマップで選択した「スナップ (Snap)」の値にイベントをスナップします。

クオンタイズ

適用 (Apply Quantize)



クオンタイズの設定を適用します。

クオンタイズプリセット (Quantize Presets)



クオンタイズまたはグルーブプリセットを選択できます。

感度指定クオンタイズをオン/オフ (Soft Quantize On/Off)



感度指定クオンタイズのオン/オフを切り替えます。

クオンタイズパネルを開く (Open Quantize Panel)



「クオンタイズパネル (Quantize Panel)」を開きます。

複数のパートコントロール

パート範囲を表示 (Show Part Borders)



左右ロケーターで定義された範囲内で、アクティブな MIDI パートのパート範囲の表示/非表示を切り替えます。

パート編集モード (Part Editing Mode)



パートの編集モードを設定します。

- 「Edit All Parts (すべてのパートを編集)」を選択すると、エディターで開いているすべてのパートを同時に編集できます。

- 「Edit Active Part (アクティブなパートを編集)」をオンにした場合、編集操作は「編集用パートを有効化 (Activate Part for Editing)」ポップアップメニューで選択したパートだけに制限されます。

編集用パートを有効化 (Activate Part for Editing)



エディターを開いたときに選択していたすべてのパートが一覧表示され、パートをアクティブにできます。

イベントカラー

イベントカラー (Event Colors)

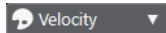

イベントカラーを選択できます。

MIDI ステップ入力

ステップ入力 (Step Input)



MIDI ステップ入力のオン/オフを切り替えます。

ノートエクスプレッション MIDI 入力 (MIDI Input/Note Expression MIDI Input)



MIDI 入力とノートエクスプレッション MIDI 入力のオン/オフを切り替えます。

移動/挿入モード (Move Insert Mode)



すべてのノートイベントをステップ入力位置の右側に移動し、イベントを挿入するためのスペースを作ります。

補足

この機能は、「ステップ入力 (Step Input)」がオンになっている場合にのみ使用できます。

ピッチを適用 (Record Pitch)



ノートを挿入するときにピッチを含めます。

ノートオンベロシティを適用 (Record NoteOn Velocity)



ノートを挿入するときにノートオンベロシティを含めます。

ノートオフベロシティを適用 (Record NoteOff Velocity)



ノートを挿入するときにノートオフベロシティを含めます。

VST インストゥルメントの編集

VST インストゥルメントの編集 (Edit VST Instrument)



トラックがルーティングされている VST インストゥルメントの編集画面を開きます。

右の分割線

右の分割線 (Right Divider)

右に分割線を表示します。分割線の右に配置されたツールが常に表示されます。

ウィンドウゾーンコントロール

別のウィンドウで開く (Open in Separate Window)



このボタンは下ゾーンの「**エディター (Editor)**」タブで使用できます。クリックすると、エディターが別ウィンドウで開きます。

下ゾーンで開く (Open in Lower Zone)



このボタンはエディターウィンドウで使用できます。クリックすると、「**エディター (Editor)**」タブがプロジェクトウィンドウの下ゾーンに開きます。

左ゾーンを表示/隠す (Show/Hide Left Zone)



左ゾーンの表示/非表示を切り替えます。

コントローラーレーンを表示/非表示 (Show/Hide Controller Lanes)



コントローラーレーンの表示/非表示を切り替えます。

ウィンドウレイアウトの設定 (Set up Window Layout)



ウィンドウレイアウトを設定できます。

ツールバーを設定 (Setup Toolbar)



ポップアップメニューが開き、どのツールバーの要素を表示/非表示にするか設定できます。

関連リンク

[MIDI エディターのズーム機能 \(790 ページ\)](#)

ステータスライン

ステータスラインはツールバーの下に表示されます。ここでは、マウスの位置に関する重要な情報が表示されます。

- ステータスラインを表示するには、ツールバーの「**ウィンドウレイアウトの設定 (Set up Window Layout)**」をクリックして「**ステータスライン (Status Line)**」をオンにします。

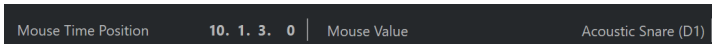

ドラムエディターウィンドウとプロジェクトウィンドウの下ゾーンの「**エディター (Editor)**」タブの各ステータスラインのオン/オフステータスは、それぞれ独立しています。

マウスのタイムポジション (Mouse Time Position)

マウスポインターの正確なタイムポジションを、ルーラーの表示形式にしたがって表示します。これにより、ノートを正確な位置に挿入したり編集したりできます。

マウスの値 (Mouse Value)

イベントディスプレイでマウスポインターが置かれている位置の正確なピッチを表示します。ノートの入力時や移調時に正しいピッチを見つけやすくなります。

コントローラーディスプレイでマウスを動かすと、マウスポインターの位置のコントローラーイベントの値が表示されます。

トラックループの開始位置 (Track Loop Start)/トラックループの終了位置 (Track Loop End)
ツールバーの「**独立トラックループ (Independent Track Loop)**」がオンになっている場合にループを設定すると、開始位置/終了位置が表示されます。

関連リンク
[ドラムエディターのツールバー \(871 ページ\)](#)

情報ライン

情報ラインには、選択したイベントの数値や設定が表示されます。複数のノートを選択している場合、最初のノートの値が色付きで表示されます。

- 情報ラインを表示するには、ツールバーの「**ウィンドウレイアウトの設定 (Set up Window Layout)**」をクリックして「**情報ライン (Info Line)**」をオンにします。

Start	End	Length	Pitch	Velocity	Channel
6. 4. 1. 0	6. 4. 2. 0	0. 0. 1. 0	Vibraslap (Bb2)	56	10
Off Velocity	Articulations	Release Length	Voice	Text	
60	None	0. 0. 0. 0	--		

長さや位置の値は、ルーラーの時間表示形式にしたがって表示されます。

ドラムエディターウィンドウとプロジェクトウィンドウの下ゾーンの「**エディター (Editor)**」タブの各情報ラインのオン/オフステータスは、それぞれ独立しています。

関連リンク
[情報ラインを使用してノートイベントを編集する \(796 ページ\)](#)

ドラムエディターインスペクター

ドラムエディターインスペクターはノートディスプレイの左側にあります。MIDI データの作業に使用する、すべてのツールと機能はここに揃っています。

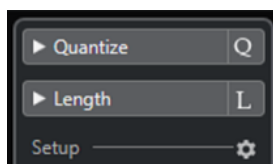

クオンタイズ (Quantize)

メインクオンタイズパラメーターにアクセスできます。「**クオンタイズパネル (Quantize Panel)**」と同じ機能を使用できます。

長さ (Length)

「MIDI」メニューの「**機能 (Functions)**」サブメニューと同様の、長さに関わるオプションが含まれています。

- 選択した MIDI イベント (イベントを選択していない場合はアクティブなパートのすべてのイベント) の長さを変更するには、「**長さを調整 (Scale Length)/レガートを調整 (Scale Legato)**」スライダーを使用します。
最大値にすると、ノートは次のノートの開始地点まで伸ばされます。
- 新しい長さの設定を固定するには、「**MIDI イベントの長さを固定 (Freeze MIDI Lengths)**」をクリックします。

- 連続するノートの距離を微調整するには、「**オーバーラップ (Overlap)**」スライダーを使用します。
「0 Ticks」にすると、「**長さを調整 (Scale Length)/レガートを調整 (Scale Legato)**」スライダーによって各ノートが拡張され、次のノートの開始地点まで正確に伸ばされます。プラスの値にするとノートは次のノートと重なり、マイナスの値にするとノートとノートの間に小さなギャップを定義できます。
- 「**レガート**」機能またはスライダーを使用して、ノートを次の選択したノートまで伸ばすには、「**次の選択まで延長 (Extend to Next Selected)**」をオンにします。
これは、「**環境設定 (Preferences)**」ダイアログで「**レガートモード: 選択したノート間のみ (Legato Mode: Between Selected Notes Only)**」オプションをオンにするのと同じです。

設定 (Setup)

ドラムエディターインスペクターの設定を編集するダイアログを開きます。「**インスペクターを設定 (Setup Inspector)**」をクリックして、ポップアップメニューから「**設定 (Setup)**」を選択します。

補足

ドラムエディターを下ゾーンで開いた場合、これらのセクションは左ゾーンの**エディターインスペクター**に表示されます。

関連リンク

- [「ノートエクスプレッション \(Note Expression\)」インスペクターセクション \(915 ページ\)](#)
- [クオンタイズパネル \(303 ページ\)](#)
- [移調機能 \(335 ページ\)](#)
- [エディターインスペクターを開く \(55 ページ\)](#)

ノートディスプレイ

ドラムエディターのノートディスプレイには、ノートイベントが表示されるグリッドがあります。

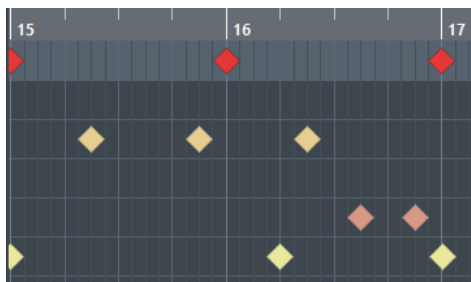

ノートはひし形で表示されます。ツールバーの「**ノート長の表示のオン/オフ (Show Note Length On/Off)**」をオンにすると、ノートがボックスとして表示され、あわせてノート長も表示されます。

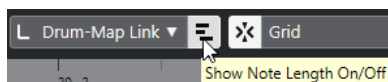

ノートの垂直方向の位置は、左側のドラムサウンドリストに対応し、水平方向の位置は、ノートの時間軸上のポジションに対応します。

関連リンク

- [ドラムエディターのツールバー \(871 ページ\)](#)

ドラムサウンドリスト

ドラムサウンドリストには、すべてのドラムサウンドがサウンド名でリスト表示されます。ドラムサウンドリストを使用すると、さまざまな方法でドラムサウンドの設定を編集できます。

	Pitch	Instrument	Snap	Mute	I-Note	O-Not	Chan	Output
	C1	Bass Drum	1/16		C1	C1	10	Track
	C#1	Side Stick	1/16		C#1	C#1	10	Track
	D1	Acoustic Snare	1/16	●	D1	D1	10	Track
	D#1	Hand Clap	1/16		D#1	D#1	10	Track
	E1	Electric Snare	1/16		E1	E1	10	Track
	F1	Low Floor Tom	1/16		F1	F1	10	Track
	F#1	Closed Hi-Hat	1/16		F#1	F#1	10	Track
	G1	High Floor Tom	1/16		G1	G1	10	Track
	G#1	Pedal Hi-Hat	1/16		G#1	G#1	10	Track
	A1	Low Tom	1/16		A1	A1	10	Track
Map	GM Map							Velocity

補足

リストのコラム数は、その MIDI トラックにドラムマップを選択しているかどうかによって異なります。

ピッチ (Pitch)

ドラムサウンドのノートナンバーです。

インストゥルメント (Instrument)

ドラムサウンドの名前です。

スナップ (Snap)

ノートの入力や編集の際に使用されます。

ミュート (Mute)

ドラムサウンドをミュートします。

入力ノート (I-Note)

ドラムサウンドの「入力ノート」です。このノートを再生すると、対応するドラムサウンドにマップされ、サウンドの「**ピッチ (Pitch)**」の設定に応じて自動的にトランスポートされます。

出力ノート (O-Note)

ドラムサウンドの再生ごとに出力される MIDI 出力ノートです。

チャンネル (Channel)

ドラムサウンドが再生される MIDI チャンネルです。

出力 (Output)

ドラムサウンドはこの MIDI 出力ポートで再生されます。

関連リンク

[ノートとドラムサウンドをミュートする \(884 ページ\)](#)

[ドラムマップ \(884 ページ\)](#)

「ピッチ表示オプションを選択 (Select Pitch Visibility Options)」メニュー

ドラムエディターのツールバーにある「**ピッチ表示オプションを選択 (Select Pitch Visibility Options)**」ポップアップメニューを使用すると、ドラムサウンドリストに表示するドラムサウンドを設定できます。

- 「**ピッチ表示オン/オフ (Pitch Visibility On/Off)**」をオンにして、ツールバーの「**ピッチ表示オプションを選択 (Select Pitch Visibility Options)**」をクリックします。

補足

「**ピッチ表示オン/オフ (Pitch Visibility On/Off)**」をオフにすると、選択したドラムマップのすべてのドラムサウンドが表示され、ドラムサウンドリストの順序を手動で編集できます。

イベントを含むドラムサウンドを表示 (Show Drum Sounds with Events)

選択している MIDI パートでイベントが挿入されているドラムサウンドだけを表示します。

インストゥルメントで使用中のドラムサウンドを表示 (Show Drum Sounds in use by Instrument)

インストゥルメントにパッドなどを割り当てている場合、割り当てられているすべてのドラムサウンドを表示します。このオプションは、インストゥルメントがこの情報を提供できる場合のみ使用できます。

ドラムサウンドリストを反転 (Reverse Drum Sound List)

ドラムサウンドリストに表示されているサウンドの順序を反転します。

ドラムマップと「名前 (Names)」メニュー

ドラムサウンドリストの下にはポップアップメニューがあります。これらは選択したトラックのドラムマップ、またはドラムサウンド名のリストの選択 (ドラムマップが選択されていない場合) に使用します。



関連リンク

[ドラムマップ \(884 ページ\)](#)

ドラムエディターの操作

このセクションでは、**ドラムエディター**の主な編集操作について説明します。

ドラムノートイベントを挿入する

オブジェクトの選択ツールまたはドラムスティックツールを使用して、ノートイベントを挿入できます。

前提条件

ツールバーで「**挿入する長さ (Insert Length)**」を設定し、挿入するノートの長さを決めておきます。「**挿入する長さ (Insert Length)**」で「**ドラムマップとリンク (Drum-Map Link)**」を選択している場合、ノートはそのドラムサウンドリストに設定してある「**スナップ (Snap)**」の値の長さに設定されます。そのため、「**スナップ (Snap)**」をオンにしておきます。

補足

ツールバーの「クオンタイズプリセット (Quantize Presets)」設定に従って配置されるようにするには、「クオンタイズ値 (Use Quantize)」をオンにします。

手順

- 以下のいずれかの操作を行ないます。
 - **オブジェクトの選択**ツールを選択し、イベントディスプレイをダブルクリックします。
 - **ドラムスティック**ツールを選択し、イベントディスプレイをクリックします。

補足

オブジェクトの選択ツールから**ドラムスティック**ツールに一時的に切り替えるには、**[Alt/Opt]** を押しながら操作します。

結果

ノートイベントが挿入されます。

複数のドラムノートイベントを挿入する

オブジェクトの選択ツールまたは**ドラムスティック**ツールを使用して、同じピッチの複数のノートイベントを挿入できます。

前提条件

ツールバーで「挿入する長さ (Insert Length)」を設定し、挿入するノートの長さを決めておきます。「挿入する長さ (Insert Length)」で「ドラムマップとリンク (Drum-Map Link)」を選択している場合、ノートはそのドラムサウンドリストに設定してある「スナップ (Snap)」の値の長さに設定されます。そのため、「スナップ (Snap)」をオンにしておきます。

補足

ツールバーの「クオンタイズプリセット (Quantize Presets)」設定に従って配置されるようにするには、「クオンタイズ値 (Use Quantize)」をオンにします。

手順

- 以下のいずれかの操作を行ないます。
 - ツールバーで**オブジェクトの選択**ツールを選択し、イベントディスプレイをダブルクリックして右にドラッグします。
 - ツールバーで**ドラムスティック**ツールを選択し、イベントディスプレイをクリックして右にドラッグします。
-

結果

ノートイベントが挿入されます。

関連リンク

[ドラムエディターのツールバー \(871 ページ\)](#)

ノートを挿入しながら音値を変更する

ノートイベントを挿入しながら、特定の音値をその場で変更できます。

- ノートベロシティーを編集するには上下にドラッグします。
- ノートピッチを編集するには、**[Alt/Opt]** を押しながら上下にドラッグします。
- ノートの長さを編集するには左右にドラッグします。

補足

ドラムエディターでノートの長さを編集するには、**スナップ**をオフにして「**ノート長の表示のオン/オフ (Show Note Length On/Off)**」をオンしておく必要があります。そうしないと、ノートが反復複製されます。

- 時間的な位置を編集するには、**[Shift]** を押しながら左右にドラッグします。

補足

[Ctrl]/[command] を押しながら操作すると、**スナップ**のオン/オフを一時的に切り替えることができます。

音符の長さを変更する

ドラムエディターでは、**オブジェクトの選択ツール**または**ドラムスティックツール**を使用して、ノートの長さを変更できます。

前提条件

ドラムエディターのツールバーの「**ノート長の表示のオン/オフ (Show Note Length On/Off)**」をオンしておきます。

手順

1. 編集するノートの開始位置または終了位置にマウスポインターを合わせます。
ポインターが左右を指す三角形のアイコンに変わります。
2. 左右にドラッグして長さを調節します。
現在の長さを示す情報ボックスが表示されます。
3. マウスボタンを放します。

結果

ノートの長さが変更されます。操作には、**スナップ**機能の設定が反映されます。

ドラムノートイベントを削除する

手順

- 以下のいずれかの操作を行います。
 - **消しゴムツール**を選択してイベントをクリックします。
 - **オブジェクトの選択ツール**を選択してイベントをダブルクリックします。
 - **ドラムスティックツール**を選択してイベントをクリックします。

結果

ノートが削除されます。

複数のドラムノートイベントを削除する

オブジェクトの選択ツールまたはドラムスティックツールを使用して、同じピッチの複数のノートイベントを削除できます。

前提条件

スナップをオンにして、オブジェクトの選択ツールで複数のノートイベントを削除できるようにしておきます。

手順

- 以下のいずれかの操作を行ないます。
 - ツールバーでオブジェクトの選択ツールを選択し、削除するイベントのうち一番左のイベントをダブルクリックして右にドラッグします。
 - ツールバーでドラムスティックツールを選択し、削除するイベントのうち一番左のイベントをクリックして右にドラッグします。

結果

ノートイベントが削除されます。

ノートとドラムサウンドをミュートする

重要

ドラムサウンドリストでのミュート設定は、ドラムマップの一部として扱われます。設定は、このドラムマップを使用しているすべての他のトラックに影響します。

- 個々のノートをミュートするには、ミュートツールを使用して対象のノートをクリックするか囲むか、「編集 (Edit)」 > 「ミュート (Mute)」を選択します。
- ドラムマップでドラムサウンドをミュートするには、そのドラムサウンドの「ミュート (Mute)」列をクリックします。

Pitch	Instrument	Snap	Mute	I-Note	O-Not	Chan	Output
C1	Bass Drum	1/16	<input type="checkbox"/>	C1	C1	10	Track
C#1	Side Stick	1/16	<input type="checkbox"/>	C#1	C#1	10	Track
D1	Acoustic Snare	1/16	<input type="checkbox"/>	D1	D1	10	Track
D#1	Hand Clap	1/16	<input type="checkbox"/>	D#1	D#1	10	Track

- その他のすべてのドラムサウンドをミュートするには、ツールバーの「ソロモード/インストゥルメント (ドラムマップ必須) (Solo Instrument (Requires Drum Map))」をクリックします。

関連リンク

[MIDI トラックにドラムマップを適用する \(888 ページ\)](#)

ドラムマップ

MIDI 音源に搭載されているほとんどの「ドラムキット」は、別個のキーに配置された、さまざまなドラムサウンドのセットです。たとえば、サウンドはそれぞれ異なる MIDI ノートナンバーに割り当てられています。あるキーではバスドラムが、別のキーではスネアドラムなど...と、それぞれ再生されません。

多くの場合、MIDI 音源のメーカーやモデルによって、ドラムサウンドの配置は異なります。そのため、ある MIDI 音源で作成したドラムマップを使って、別の MIDI 音源で再生しても、思った通りのサウン

ドを得られない場合があります。MIDI 音源を変更したことにより、スネアドラムのかわりにライドシンバルが、ハイハットがタムに...という事態になってしまいます。これは、MIDI 音源間でドラムサウンドの配置が異なる (互換が無い) ためです。

この問題を解決し、MIDI ドラムキットのいくつかの点を単純化するため (同じドラムキットで異なる MIDI 音源のドラムサウンドを使う、など)、Cubase には「ドラムマップ」機能があります。「ドラムマップ」は、各サウンドに対する設定を含んだ、ドラムサウンドのリストです。ドラムマップを適用している MIDI トラックを再生すると、MIDI ノートは MIDI 音源に送られる前に、ドラムマップを通過し、ある種のフィルタリングが行なわれます。ドラムマップでは、各ドラムサウンドに対して、どの MIDI ノートナンバーを送信し、どの MIDI 音源のどのサウンドを再生させるか設定します。

作成したドラムパターンを、他の MIDI 音源で再生させるために、その MIDI 音源用のドラムマップに切り替えることにより、スネアドラムのキーを正しくスネアドラムのサウンドで再生できるようになります。

すべてのプロジェクトで同じドラムマップを使用したい場合は、このマップをデフォルト設定として読み込みます。

補足

ドラムマップは、プロジェクトの中に保存されます。ドラムマップの作成や修正を行なった場合、「保存 (Save)」機能を使って、ドラムマップを独立した XML ファイルとして保存できます。これによって、そのマップを別のプロジェクトで読み込むこともできます。

関連リンク

[プロジェクトテンプレートファイルを保存する \(100 ページ\)](#)

「ドラムマップ設定 (Drum Map Setup)」ダイアログ

このダイアログでは、ドラムマップの読み込み、作成、変更、保存を行ないます。

- 「ドラムマップ設定 (Drum Map Setup)」ダイアログを開くには、「マップ (Map)」ポップアップメニューまたは「MIDI」メニューから「ドラムマップ設定 (Drum Map Setup)」を選択します。

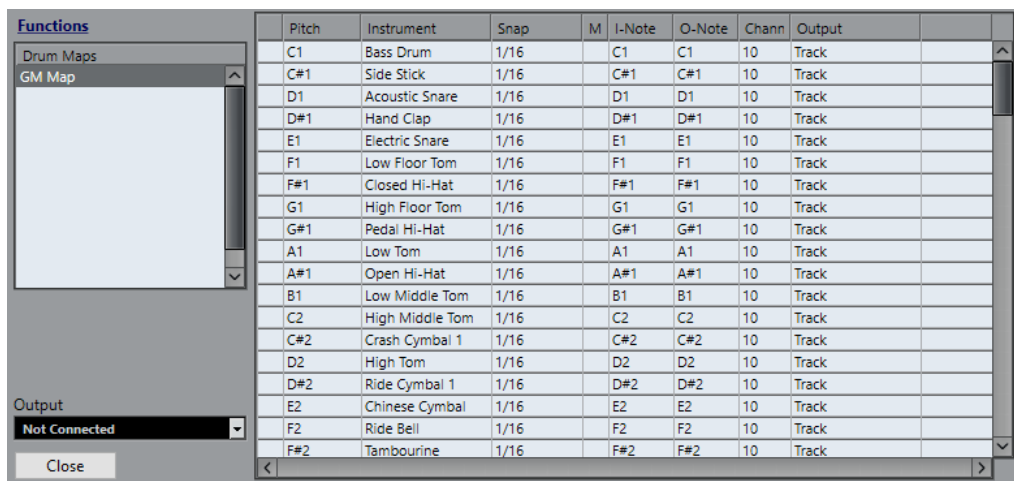

左側のリストには、読み込まれているドラムマップが表示されます。選択したドラムマップのサウンドと設定が右側に表示されます。

補足

ドラムサウンドの設定方法は、**ドラムエディター**の場合と同じ手順です。

出力 (Output)

ドラムマップサウンドの出力先を選択します。

ドラムサウンドリスト

すべてのドラムサウンドのリストと設定内容を一覧で表示します。ドラムサウンドを試聴するには、リストの一番左の列をクリックします。

補足

「**ドラムマップの設定 (Drum Map Setup)**」ダイアログでサウンドを試聴する場合、MIDI 出力ポートが「**デフォルト (Default)**」に設定されたサウンドは左下の「**出力 (Output)**」ポップアップメニューで選択された出力ポートから出力されます。**ドラムエディター**でデフォルトの出力ポートのサウンドを試聴する場合には、MIDIトラックに設定された MIDI 出力ポートが使用されます。

「**機能 (Functions)**」ポップアップメニューには、以下の項目があります。

新規マップ (New Map)

プロジェクトに新しいドラムマップを追加します。ドラムサウンドはSound 1、「Sound 2」...と名前が付けられ、すべてのパラメーターはデフォルトの値に設定されます。マップは空のマップ (Empty Map) という名前になっています。

ドラムマップの名前を変更するには、リストで名前をクリックして、新しい名前を入力します。

新規コピー (New Copy)

選択しているマップのコピーが追加され、新しいドラムマップが作成されます。リスト上で、作成されたコピーのサウンド設定を変更したり、ドラムマップ名を変更したりできます。

削除 (Remove)

選択したドラムマップをプロジェクトから削除します。

読み込み (Load)

プロジェクトにドラムマップを読み込みます。

保存 (Save)

リストで選択したドラムマップをディスクに保存できます。ドラムマップファイルの拡張子は .drm です。

関連リンク

[ドラムマップの設定 \(886 ページ\)](#)

[MIDI チャンネルと MIDI 出力ポートの設定 \(887 ページ\)](#)

ドラムマップの設定

ドラムマップでは、128 個までのドラムサウンドに設定 (各ノートナンバーに対する設定) を行なえます。

- ドラムマップの設定を確認するには、**ドラムエディター**を開き、ドラムサウンドリストの下にある、「**マップ (Map)**」ポップアップメニューから、「**GM Map**」ドラムマップを選択します。

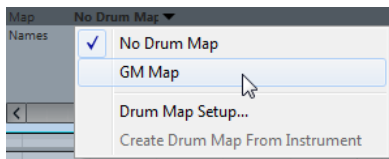

GM map は、General MIDI (GM) 規格に沿って設定されています。

ドラムマップのすべての設定(「ピッチ (Pitch)」を除く)は、ドラムサウンドリストまたは「**ドラムマップ設定 (Drum Map Setup)**」ダイアログで直接変更できます。これらの変更は、ドラムマップを使用するすべてのトラックに影響を及ぼします。

関連リンク

[ドラムサウンドリスト \(880 ページ\)](#)

[「ドラムマップ設定 \(Drum Map Setup\)」ダイアログ \(885 ページ\)](#)

仮想インストゥルメントからドラムマップを読み込む

Groove Agent SE にルーティングされたインストゥルメントトラックにドラムマップの設定を読み込むことができます。

前提条件

ドラムマップの設定をインストゥルメントトラックに読み込むには、Groove Agent SE またはドラムマップをサポートしている別のドラムインストゥルメントにトラックをルーティングしておきます。

手順

1. Groove Agent SE のドラムキットを読み込みます。
2. トラックの**インスペクター**で、「**ドラムマップ (Drum Maps)**」ポップアップメニューを開いて「**インストゥルメントからドラムマップを作成 (Create Drum Map from Instrument)**」を選択します。
インスペクターで選択した MIDI ポートおよびチャンネルに割り当てられているキットのドラムマップが作成されます。
3. 「**ドラムマップ (Drum Maps)**」ポップアップメニューをもう一度開いて「**ドラムマップ設定 (Drum Map Setup)**」を選択します。
4. 左側のリストで、インストゥルメントに読み込んだキットを選択します。

結果

インストゥルメントのサウンドと設定が「**ドラムマップ設定 (Drum Map Setup)**」に表示されます。

補足

インストゥルメントとパターンパッドがどちらもドラムマップに書き出されます。キーを共有している場合はパターンパッドのキーが優先されます。つまり、パターンパッドの設定がドラムマップに含まれます。

MIDI チャンネルと MIDI 出力ポートの設定

ドラムマップでは、各ドラムサウンドに別個の、または同じ MIDI チャンネルや MIDI 出力ポートを設定できます。MIDI トラックにドラムマップが適用されている場合、ドラムマップの MIDI チャンネル設定が、MIDI トラックの MIDI チャンネル設定よりも優先されます。

各ドラムサウンドに異なるチャンネルや出力ポートを設定できます。つまり、複数の MIDI 音源のドラムサウンドを組み合わせ、オリジナルのドラムキットを作成できます。

- トラックのドラムサウンドを、一律のチャンネルを使用して再生するには、ドラムマップのチャンネルを「**すべて (Any)**」に設定します。
- トラックに設定した MIDI 出力ポートを使用してサウンドを再生するには、ドラムマップのサウンドの MIDI 出力ポートを「**デフォルト (Default)**」に設定します。
- サウンドを特定の MIDI 出力ポートに送るには、その他のポートを選択します。

- ドラムマップのすべてのドラムサウンドに一律の MIDI チャンネルや MIDI デバイスを設定するには、「**チャンネル (Channel)**」コラムをクリックして、**[Ctrl]/[command]** キーを押しながら、チャンネルまたは出力ポートを選択します。
- ドラムマップのすべてのドラムサウンドに特定の MIDI チャンネル/出力ポートを設定すると、ドラムマップを切り替えることによって、他の MIDI インストゥルメントにドラムトラックを送ることができます。

MIDI トラックにドラムマップを適用する

- MIDI トラックにドラムマップを適用するには、**インスペクター**または**ドラムエディター**の「**マップ (Map)**」ポップアップメニューを開き、ドラムマップを選択します。
- **ドラムエディター**でドラムマップの機能を無効にするには、**インスペクター** または **ドラムエディター**の「**マップ (Map)**」ポップアップメニューを開き、「**ドラムマップなし (No Drum Map)**」を選択します。
ドラムマップを使用しない場合でも、ドラムサウンドの名称リストを使用して、サウンドを区別できます。

補足

初期設定では、「**マップ (Map)**」ポップアップメニューには「**GM Map**」しかありません。

「入力ノート (I-Note)」、「出力ノート (O-Note)」、「ピッチ (Pitch)」

以下の「セオリー」を理解することによって、ドラムマップのコンセプトを最大限に活用できるよう。これは特に、オリジナルのドラムマップを作成する場合に非常に役立ちます。

ドラムマップは「フィルター」のようなもので、ノート情報をマップの設定に従って変更します。ノートの変更は、ノートを入力した場合 (MIDI キーボードなどでノートを演奏した場合) と、ノートを MIDI 音源に出力した場合 - つまり、2 度行なわれます。

以下の例では、バスドラムのサウンドが異なる数値の「ピッチ (Pitch)」、「入力ノート (I-Note)」、「出力ノート (O-Note)」を持つように修正したドラムマップを示しています。

Pitch	Instrument	Snap	Mute	I-Note	O-Note	Channel	Output
C1	Bass Drum	1/16		A1	B0	10	Track
C#1	Side Stick	1/16		C#1	C#1	10	Track
D1	Acoustic Snare	1/16		D1	D1	10	Track
D#1	Hand Clap	1/16		D#1	D#1	10	Track

入力ノート (I-Note)

MIDI キーボードなどでノートを演奏すると、ドラムマップの「入力ノート (I-Note)」から、演奏したノートが検索されます。上の例の場合、「A1」を演奏すると、この演奏ノートは、バスドラムサウンドの「入力ノート (I-Note)」 (= 「A1」) として認識されます。

ここで 1 度めの変換が行なわれます。演奏されたノートは、そのドラムサウンドの「ピッチ (Pitch)」設定に従って、新しいノートナンバーとなります。上の例の場合、演奏ノート「A1」は、バスドラムのサウンドのピッチである「C1」に変換されます。演奏ノート「A1」を使って録音すると、実際は「C1」のノートとして録音されます。

たとえば、簡単に MIDI キーボードで演奏できるように、主要なドラムサウンドを隣り合わせに配置したり、鍵盤数の少ない MIDI キーボードでも演奏できるように、ドラムサウンドの配置を変更したり、サウンドの割り当てを白鍵から黒鍵に移動したりできます。MIDI キーボードなどを使ってドラムパー

トを演奏しない場合 (つまり、エディターで直接作成する場合は、「入力ノート (I-Note)」を設定する必要はありません。

出力ノート (O-Note)

次の手順は出力です。この項目の設定内容は、録音したノートを再生した場合、または演奏したノートを MIDI 音源にリアルタイムでスルーット (MIDI Thru) する場合に機能します。

ドラムマップでそのノートのピッチを持つドラムサウンドが検出されます。上の例では、「C1」のノートが再生されており、そのサウンドはバスドラムです。ノートが MIDI 出力ポートに送られる前に、2 度めの変換が行なわれます。つまり、ノートナンバーが、そのサウンドの「出力ノート (O-Note)」のナンバーに変更されます。上の例では、「C1」ノートを再生すると、MIDI 音源に送られる実際のノートは、「B0」に変更されます。

「出力ノート (O-Note)」は、たとえば「Bass Drum」のサウンドが、実際にバスドラムのサウンドを再生するように設定を行ないます。使用している MIDI 音源で、バスドラムのサウンドに対するノートナンバーが「C2」に設定されている場合、「Bass Drum」のサウンドの「出力ノート (O-Note)」を「C2」に設定します。また、(バスドラムが「C1」に設定されている) 他の MIDI 音源に切り替える場合は、この「出力ノート (O-Note)」を「C1」に変更します。すべての MIDI 音源に対する「出力ノート (O-Note)」の設定が完了したら、他の MIDI 音源を使用するときにはその MIDI 音源用のドラムマップを使用するだけでよくなります。

「出力ノート (O-Note)」の設定に合わせてノートのピッチを設定する

「出力ノート (O-Note)」の設定に合わせてノートのピッチを設定できます。この機能は、トラックを (ドラムマップを使用しない) 通常の MIDI トラックに変換し、ドラムサウンドを正常に再生させたい場合に便利です。

この機能は、MIDI 録音データをスタンダード MIDI ファイルとして書き出しするときによく使う機能です。「ドラムマップ出力ノートの変換 (O-Note Conversion)」機能を初めて使用する場合、書き出ししたあともドラムトラックが正しいサウンドで再生されるか確認してください。

- ドラムマップ出力ノートの変換機能を使用するには、「MIDI」 > 「ドラムマップ出力ノートの変換 (O-Note Conversion)」を選択します。

関連リンク

[MIDI トラックをスタンダード MIDI ファイルとして書き出す \(160 ページ\)](#)

リストエディター

「リストエディター (List Editor)」は、選択された MIDI パートに含まれる、すべてのイベントをリスト表示し、各イベントを数値により編集できます。SysEx メッセージを編集することもできます。

- リストエディターでパートを開くには、プロジェクトウィンドウで MIDI パートを選択し、「MIDI」 > 「リストエディターを開く (Open List Editor)」と選択します。

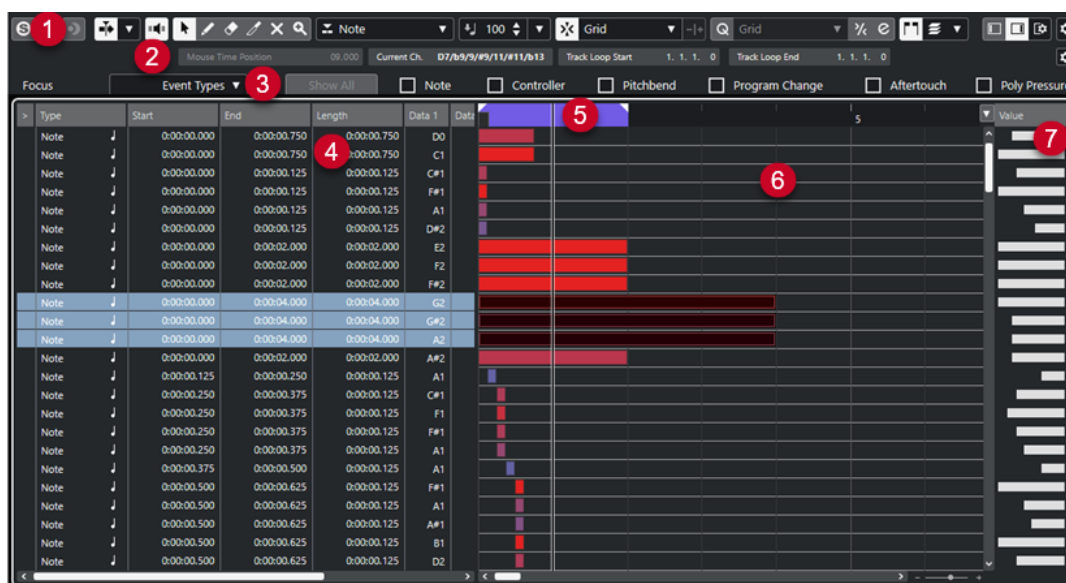

リストエディターには、複数のセクションがあります。

- 1 ツールバー
- 2 ステータスライン
- 3 フィルターバー
- 4 イベントリスト
- 5 ルーラー
- 6 イベントディスプレイ
- 7 値の表示コラム

補足

フィルター、ステータスライン、および値の表示コラムの表示/非表示を切り替えるには、ツールバーの「**ウィンドウレイアウトの設定 (Set up Window Layout)**」をクリックして、対応するオプションをオン/オフにします。

リストエディターのツールバー

ツールバーには、リストエディターで使用するツールとさまざまな設定が含まれます。

- ツールバー上の要素の表示/非表示を切り替えるには、ツールバーを右クリックして要素をオンまたはオフにします。

既定の項目

ソロモードで編集 (Solo Editor)



エディターがアクティブになっている場合、再生中にエディターをソロモードで編集します。

エディター内で録音 (Record in Editor)



エディターがアクティブになっている場合、そのエディター内で MIDI データを録音できます。

補足

この機能は、「MIDI 録音モード (MIDI Record Mode)」が「マージ (Merge)」または「置き換え (Replace)」になっている場合のみ使用できます。

非録音時の MIDI 入力データを記録

非録音時の MIDI 入力データ記録をエディターに挿入 (Insert MIDI Retrospective Recording in Editor)



停止モードまたは再生中に入力していた MIDI ノートを復帰させることができます。

オートスクロール

オートスクロール (Auto-Scroll)



再生中、プロジェクトカーソルを常に表示します。

オートスクロール設定を選択



「ページのスクロール (Page Scroll)」または「カーソルを中央に表示 (Stationary Cursor)」をオンにして、「編集中はオートスクロール機能を停止する (Suspend Auto-Scroll When Editing)」をオンにできます。

試聴モード

試聴モード (Acoustic Feedback)



イベントを移動または移調したとき、または新しいイベントを作成したときに、イベントが自動的に再生されます。

ツールボタン

オブジェクトの選択 (Object Selection)



イベントとパートを選択します。

鉛筆 (Draw)



イベントを書き込みます。

削除 (Erase)



イベントを削除します。

トリム (Trim)



イベントをトリムします。

ミュート (Mute)



イベントをミュートします。

ズーム (Zoom)



ズームインします。[Alt/Opt]/[option] キーを押しながらクリックすると縮小します。

独立トラックループ

独立トラックループ (Independent Track Loop)



独立トラックループのオン/オフを切り替えます。

挿入タイプ

挿入するイベントの種類 (Insert Event Type)

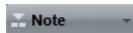

新しく作成するイベントのイベントタイプを設定できます。

挿入時ベロシティ

ノートの挿入ベロシティ (Note Insert Velocity)



挿入するノートのベロシティ値を設定できます。

微調整

微調整の設定 (Nudge Settings)

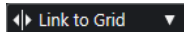

微調整コマンドのスナップグリッドを設定できます。

- 初期設定では、微調整操作のスナップグリッドは「**グリッドにリンク (Link to Grid)**」に設定されており、ステップ幅はスナップグリッドに対応します。
- 「**プライマリータイムフォーマットにリンク (Link to Primary Time Format)**」をオンにすると、微調整操作のスナップグリッドはプライマリータイムフォーマットに従い、ステップ幅は「**微調整の設定 (Nudge Settings)**」ポップアップメニューで設定できます。
- 「**グリッドにリンク (Link to Grid)**」と「**プライマリータイムフォーマットにリンク (Link to Primary Time Format)**」をオフにすると、微調整操作から完全に独立したスナップグリッドを設定できます。この場合、タイムフォーマットと値は「**微調整の設定 (Nudge Settings)**」ポップアップメニューから選択できます。

補足

微調整ボタンを表示するには、「**微調整の設定 (Nudge Settings)**」の右側の点線をクリックします。

開始位置を左へ微調整 (Nudge Start Left)



選択したイベントの開始位置を左に移動して、長さを延長します。

開始位置を右へ微調整 (Nudge Start Right)



選択したイベントの開始位置を右に移動して、長さを縮小します。

左へ移動 (Move Left)



選択したイベントを左に移動します。

右へ移動 (Move Right)



選択したイベントを右に移動します。

終了位置を左へ微調整 (Nudge End Left)



選択したイベントの終了位置を左に移動して、長さを縮小します。

終了位置を右へ微調整 (Nudge End Right)



選択したイベントの終了位置を右に移動して、長さを延長します。

スナップ

スナップオン/オフ (Snap On/Off)



スナップ機能のオン/オフを切り替えます。

スナップのタイプ (Snap Type)



以下のいずれかのスナップのタイプを選択できます。

- 「**グリッド (Grid)**」は、「**クオンタイズプリセット (Quantize Presets)**」のポップアップメニューで選択したグリッドにイベントをスナップします。
- 「**グリッド (相対的) (Grid Relative)**」は、グリッドにイベントをスナップするときに相対的な位置関係を保ちます。
- 「**イベント (Events)**」は、他のイベントの開始位置または終了位置にイベントをスナップします。
- 「**シャッフル (Shuffle)**」は、あるイベントを他のイベントの左右いずれかにドラッグした場合に、イベントの順序が変更されます。
- 「**カーソル (Cursor)**」は、イベントをカーソル位置にスナップします。
- 「**グリッド + カーソル (Grid + Cursor)**」は、「**クオンタイズプリセット (Quantize Presets)**」のポップアップメニューで選択したクオンタイズグリッド、またはカーソル位置にイベントをスナップします。
- 「**イベント + カーソル (Events + Cursor)**」は、他のイベントの開始位置または終了位置、あるいはカーソル位置にイベントをスナップします。
- 「**グリッド + イベント + カーソル (Grid + Events + Cursor)**」は、「**クオンタイズプリセット (Quantize Presets)**」のポップアップメニューで選択したクオンタイズグリッド、他のイベントの開始位置または終了位置、あるいはカーソル位置にイベントをスナップします。

クオンタイズ

適用 (Apply Quantize)



クオンタイズの設定を適用します。

クオンタイズプリセット (Quantize Presets)



クオンタイズまたはグルーヴプリセットを選択できます。

感度指定クオンタイズをオン/オフ (Soft Quantize On/Off)



感度指定クオンタイズのオン/オフを切り替えます。

クオンタイズパネルを開く (Open Quantize Panel)



「クオンタイズパネル (Quantize Panel)」を開きます。

ノート長のクオンタイズ

ノート長のクオンタイズ (Length Quantize)

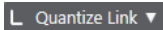

イベントの長さのクオンタイズ値を設定できます。

複数のパートコントロール

パート範囲を表示 (Show Part Borders)



左右ロケーターで定義された範囲内で、アクティブな MIDI パートのパート範囲の表示/非表示を切り替えます。

パート編集モード (Part Editing Mode)



パートの編集モードを設定します。

- 「**Edit All Parts (すべてのパートを編集)**」を選択すると、**エディター**で開いているすべてのパートを同時に編集できます。
- 「**Edit Active Part (アクティブなパートを編集)**」をオンにした場合、編集操作は「**編集用パートを有効化 (Activate Part for Editing)**」ポップアップメニューで選択したパートだけに制限されます。

編集用パートを有効化 (Activate Part for Editing)



エディターを開いたときに選択していたすべてのパートが一覧表示され、パートをアクティブにできます。

MIDI ステップ入力

ステップ入力 (Step Input)



MIDI ステップ入力のオン/オフを切り替えます。

ノートエクスプレッション MIDI 入力 (MIDI Input/Note Expression MIDI Input)



MIDI 入力とノートエクスプレッション MIDI 入力のオン/オフを切り替えます。

移動/挿入モード (Move Insert Mode)



すべてのノートイベントをステップ入力位置の右側に移動し、イベントを挿入するためのスペースを作ります。

補足

この機能は、「ステップ入力 (Step Input)」がオンになっている場合にのみ使用できます。

ピッチを適用 (Record Pitch)



ノートを挿入するときにピッチを含めます。

ノートオンベロシティーを適用 (Record NoteOn Velocity)



ノートを挿入するときにノートオンベロシティーを含めます。

ノートオフベロシティーを適用 (Record NoteOff Velocity)



ノートを挿入するときにノートオフベロシティーを含めます。

イベントカラー

イベントカラー (Event Colors)

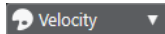

イベントカラーを選択できます。

右の分割線

右の分割線 (Right Divider)

右に分割線を表示します。分割線の右に配置されたツールが常に表示されます。

VST インストゥルメントの編集

VST インストゥルメントの編集 (Edit VST Instrument)



トラックがルーティングされている VST インストゥルメントの編集画面を開きます。

ウィンドウゾーンコントロール

左ゾーンを表示/隠す (Show/Hide Left Zone)



左ゾーンの表示/非表示を切り替えます。

右ゾーンを表示/隠す (Show/Hide Right Zone)



右ゾーンの表示/非表示を切り替えます。

ウィンドウレイアウトの設定 (Set up Window Layout)



ウィンドウレイアウトを設定できます。

ツールバーを設定 (Setup Toolbar)



ポップアップメニューが開き、どのツールバーの要素を表示/非表示にするか設定できます。

関連リンク

[設定オプション \(1116 ページ\)](#)

ステータスライン

ステータスラインはツールバーの下に表示されます。ここでは、マウスポジションについての重要な情報が表示されます。

- ステータスラインを表示するには、ツールバーの「**ウィンドウレイアウトの設定 (Set up Window Layout)**」をクリックして「**ステータスライン (Status Line)**」をオンにします。

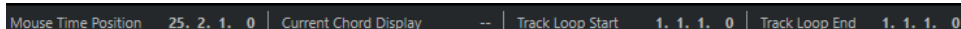

Mouse Time Position 25. 2. 1. 0 | Current Chord Display -- | Track Loop Start 1. 1. 1. 0 | Track Loop End 1. 1. 1. 0

リストエディターウィンドウとプロジェクトウィンドウの下ゾーンの「**エディター (Editor)**」タブの各ステータスラインのオン/オフステータスは、それぞれ独立しています。

マウスのタイムポジション (Mouse Time Position)

マウスポインターの正確なタイムポジションを、ルーラーの表示形式にしたがって表示します。これにより、ノートを正確な位置に挿入したり編集したりできます。

現在のコード表示 (Current Chord Display)

コードを構成しているノートの上にプロジェクトカーソルを置くと、そのコードが表示されます。

トラックループの開始位置 (Track Loop Start)/トラックループの終了位置 (Track Loop End)

ツールバーの「**独立トラックループ (Independent Track Loop)**」がオンになっている場合に、開始位置/終了位置が表示されます。

関連リンク

[ドラムエディターのツールバー \(871 ページ\)](#)

フィルターバー

フィルターバーでは、イベントをタイプなどのプロパティに基づいて非表示にできます。

- フィルターバーを表示するには、ツールバーの「**ウィンドウレイアウトの設定 (Set up Window Layout)**」をクリックして「**フィルター (Filters)**」をオンにします。



Focus Event Types Show All Note Controller Pitchbend Program Change Aftertouch Poly Pressure System Exclusive SMF Score

「フォーカス (Focus)」メニュー

「**フォーカス (Focus)**」メニューでは、フィルターを設定できます。

フォーカスなし (No Focus)

フィルターは適用されません。

イベント (Event Types)

選択したイベントタイプと同じタイプのイベントのみが表示されます。これはイベントタイプオプションをオンにするのと同じです。

イベント + データ 1 (Event Types and Data 1)

選択したイベントと同じタイプで同じ「**データ 1 (Data 1)**」の値を持つイベントのみが表示されます。たとえば、ノートイベントを選択した場合、同じピッチのノートのみが表示されます。コントローラーイベントを選択した場合、同じタイプのコントローラーのみが表示されます。

チャンネル (Event Channels)

選択したイベントと同じ MIDI チャンネル値を持つイベントのみが表示されます。

イベントタイプオプション

イベントタイプオプションを使用すると、特定のイベントタイプを非表示にできます。

関連リンク

[イベントリストのフィルタリング \(900 ページ\)](#)

イベントリスト

「イベントリスト」は、選択している MIDI パートに含まれるすべてのイベントを、再生される順番に上から下へ表示します。リスト上では、イベントの詳細な数値設定を行なえます。

次のオプションを使用できます。

>

ロケット欄。このコラムに表示される右向きの矢印は、プロジェクトカーソルの最前にあるイベントを指し示しています。イベントリストで編集作業を行なう場合、このコラムを使用して試聴できます。

- イベントの開始位置にカーソルを移動するには、イベントの試聴コラムをクリックします。
- カーソルの位置を動かして再生を開始/終了するには、イベントの試聴コラムをダブルクリックします。

タイプ (Type)

イベントのタイプです。ここでは変更できません。

開始 (Start)

イベントの開始ポイントを、選択した時間表示形式の単位で表示します。この数値を変更すると、イベントを移動できます。

補足

イベントをリスト上の他のイベントよりも前/後に移動すると、リストの表示順が入れ替わります。リストは、常に再生される順にイベントを表示します。

終了 (End)

ノートイベントの終了位置を確認して編集できます。これにより、ノートイベントのサイズが変更されます。

長さ (Length)

ノートイベントの長さを表示します。値を編集すると、ノートイベントのサイズが変更され、「終了 (End)」の値が自動的に変更されます。

データ 1 (Data 1)

イベントの「データ 1 (Data 1)」または「値 1 (Value 1)」の設定が表示されます。表示内容はイベントのタイプによって異なります。たとえば、ノートの場合はピッチを表示します。表示される値は最適な単位で表示されます。たとえば、ノートの「データ 1 (Data 1)」の数値の場合、「環境設定 (Preferences)」ダイアログで設定したスタイルで、ノートナンバーが表示されます。

データ 2 (Data 2)

イベントの「データ 2 (Data 2)」または「値 2 (Value 2)」の設定が表示されます。表示内容はイベントのタイプによって異なります。たとえば、ノートの場合、「ノートオンベロシティ (Note On Velocity)」を示します。

データ 3 (Data 3)

イベントの「データ 3 (Data 3)」または「値 3 (Value 3)」の設定が表示されます。この値はノートイベントのみで使用され、ノートオフベロシティーに対応します。

チャンネル (Channel)

イベント自身の MIDI チャンネルを表示します。実際の再生の際は、MIDIトラックで設定した MIDI チャンネルに優先されます。MIDI イベントを、そのイベント自身のチャンネルで再生させるには、プロジェクトウィンドウで、MIDIトラックの MIDI チャンネルを「すべて (Any)」に設定します。

コメント (Comment)

テキスト入力や 16 進数の入力が必要な「テキスト (Text)」、「歌詞 (Lyrics)」、「SMF イベント (SMF Event)」、または「SysEx」に使用します。

イベントディスプレイ

「イベントディスプレイ」はイベントをグラフィカルに表示します。

- イベントディスプレイが常に表示されます。

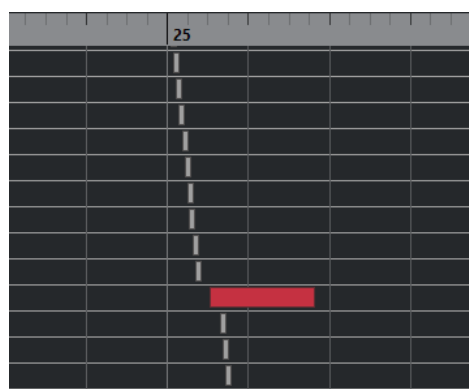

イベントの垂直方向の位置は、リストのエントリー順 (再生順) に対応します。水平方向の位置は、プロジェクト内の実際の位置に対応します。イベントディスプレイでは、新しいパートやイベントを追加したり、イベントを他の位置にドラッグしたりできます。

値の表示コラム

イベントディスプレイの右側の、値の表示コラムを使用して、簡単に複数の数値 (ベロシティーやコントローラーの値など) を表示させ、編集できます。各数値は、水平方向にバーグラフで表示されます。バーの長さは、数値を表わします。

- 値の表示コラムを表示するには、ツールバーの「ウィンドウレイアウトの設定 (Set up Window Layout)」をクリックし、「値の表示コラム (Value Display)」をオンにします。



表示される数値は、イベントの種類によって異なります。以下の表は、「**データ (Data)**」コラムと値の表示コラムに表示される、編集可能なデータです。

イベントの種類	データ 1 (Data 1)	データ 2 (Data 2)	値の表示コラム
ノート (Note)	ピッチ (ノートナンバー)	ノートオンベロシティー値	ベロシティー値
コントローラー (Controller)	コントローラータイプ	コントローラーの値	コントローラーの値
プログラムチェンジ (Program Change)	プログラムナンバー	不使用	プログラムナンバー
アフタータッチ (Aftertouch)	アフタータッチ量	不使用	アフタータッチ量
ピッチバンド (Pitchbend)	バンド量	不使用	バンド量
SysEx	不使用	不使用	不使用

補足

ノートイベントについては、「**データ 3 (Data 3)**」コラムにも数値が表示されます。これらの数値は、ノートオフベロシティーに使用されます。

補足

SMF およびテキストイベントには値は表示されません。

リストエディターの操作について

この節では、**リストエディター**の主な編集操作について説明します。

イベントの作成

鉛筆ツールを使用すると、イベントディスプレイで1つのイベントを挿入できます。

イベントディスプレイでカーソルを動かすと、カーソルの位置はステータスラインに表示されます。操作には、**スナップ機能**の設定が反映されます。

Mouse Time Position		24. 4. 1. 0		Current Chord Display			--			Track Loop Start		1. 1. 1. 0		Track Loop End	
Type	Start	End	Length	Data 1	Data 2	Data 3	24	25							
Note	↓	23. 3. 3. 80	23. 3. 4. 55	0. 0. 0. 95	G#2	103	64								
Note	↓	23. 3. 4. 110	23. 4. 3. 35	0. 0. 2. 45	G2	83	64								
Note	↓	23. 4. 3. 75	24. 1. 1. 20	0. 0. 1. 65	F2	61	64								
Note	↓	24. 1. 1. 0	24. 1. 4. 115	0. 0. 3. 115	C2	82	64								
Note	↓	24. 3. 1. 0	24. 4. 1. 0	0. 1. 0. 0	C3	100	64								
Note	↓	24. 4. 1. 0	25. 1. 1. 0	0. 1. 0. 0	C3	100	64								
Pitchbend		25. 1. 1. 0			7606										
Pitchbend		25. 1. 1. 5			6787										
Pitchbend		25. 1. 1. 20			5851										
Pitchbend		25. 1. 1. 40			4915										
Pitchbend		25. 1. 1. 55			4096										

- 作成するイベントタイプを変更するには、「挿入するイベントの種類 (Insert Event Type)」ポップアップメニューからイベントタイプを選択します。

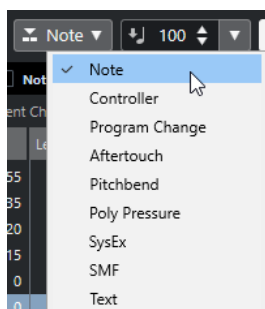

- イベントを作成するには、イベントディスプレイをクリックします。
選択したノートイベントは、「ノート長のクオンタイズ (Length Quantize)」ポップアップメニューに設定された長さで作成されます。ノートには、ツールバーの「ノートの挿入ベロシティ (Note Insert Velocity)」欄で設定した挿入時ベロシティが適用されます。
- 設定値より長いノートイベントを作成するには、イベントディスプレイをクリックします。
イベントの長さは、「ノート長のクオンタイズ (Length Quantize)」値の「倍数」になります。「ノート長のクオンタイズ (Length Quantize)」を「クオンタイズ値 (Quantize Link)」に設定した場合、イベント値はクオンタイズグリッドによって決まります。

イベントリストのフィルタリング

リストエディターのツールバーの下に表示されるフィルターバーを使用して、イベントリストをフィルタリングできます。

- 複雑な基準に基づいてイベントリストをフィルタリングするには、「フォーカス (Focus)」ポップアップメニューを開き、フィルターを選択します。
- 1つのイベントタイプを非表示にするには、「フィルター」バーにある対応するチェックボックスをオンにします。
- 1つのイベントタイプを除くすべてのイベントタイプを非表示にするには、**[Ctrl]/[command]** キーを押しながら、表示したいイベントタイプのチェックボックスをクリックします。
[Ctrl]/[command] キーを押しながら再度クリックすると、すべてのチェックボックスがリセットされます。

イベントリストで編集する

- 複数のイベントの値を編集するには、複数のイベントを選択して、そのうちの1つのイベントの値を編集します。
選択した他のイベントの値も変更されます。イベント間の数値バランスは維持されます。

- 複数のイベントの値を同じに設定するには、**[Ctrl]/[command]** キーを押しながら 1 つのイベントの値を編集します。
- SysEx (システムエクスクルーシブ) イベントでは、「開始 (Start)」の位置だけ、リスト上で編集できます。ただし、「コメント (Comment)」コラムをクリックすると開く、「MIDI SysEx エディター (MIDI SysEx Editor)」を使用すると、システムエクスクルーシブイベントを詳細に編集できます。

補足

リストエディターでノートの開始部分をトリムすると、そのノートの表示はリストの異なる場所に移動することがあります (トリムによって他のイベントの開始が先になる場合)。

関連リンク

[SysEx メッセージ](#) (901 ページ)

イベントディスプレイで編集する

イベントディスプレイでは、ツールやツールバーを使用して、イベントを視覚的に編集できます。イベントをひとつずつ編集、または複数のイベントを同時に編集できます。

- イベントを移動するには、目的の位置までドラッグします。
イベントをリスト上の他のイベントよりも前/あとに移動すると、リストの表示順が入れ替わりま
す。リストは、常に再生される順にイベントを表示します。その結果、ディスプレイの垂直方向の
表示順も変更されます。
- イベントを複製するには、**[Alt/Opt]** キーを押しながらドラッグします。
- ノートのサイズを変更するには、ノートを選択して**オブジェクトの選択**ツールで終了ポイントをドラッグします。
- イベントをミュート/ミュート解除するには、**ミュート**ツールでクリックします。
ミュートツールでイベントをドラッグして囲むことによって、複数のイベントを一度にミュート/
ミュート解除できます。
- ツールバーの「**イベントカラー (Event Colors)**」ポップアップメニューを使用して、イベントに色を付けることができます。
- イベントを削除するには、イベントを選択して **[Backspace]** キー、または **[Delete]** キーを押すか、またはイベントディスプレイ上で、**消しゴム**ツールを使用してイベントをクリックします。

関連リンク

[イベントカラーメニュー](#) (790 ページ)

値の表示コラムで編集する

- 値の表示コラムで値を編集するには、クリック&ドラッグを使用します。
値の表示コラムにマウスのポインターを移動すると、ポインターは自動的に**鉛筆**ツールに変わります。

SysEx メッセージ

システムエクスクルーシブ、つまり「SysEx」 (System Exclusive) メッセージは、MIDI デバイスの各種パラメーター設定を操作するために用意された、各モデル専用のメッセージです。

すべての主要な MIDI 機器製造メーカーは、それぞれの「SysEx」 ID コードを所有しています。「SysEx」メッセージは、パッチデータ、つまり MIDI 機器における、サウンドの設定を構成する (1 つ以上の) 数値の列を、MIDI 機器に対して送信する、という手順が典型的な使用方法です。

Cubase は、さまざまな方法で、SysEx データの録音と操作を行なえます。

関連リンク

[MIDI デバイス \(768 ページ\)](#)

バルクダンプ

あらゆるプログラム可能な機器で、すべての設定はメモリーの中に、数値にて保存されています。それらの数値を変更すると、設定も変更されます。通常 MIDI 機器は、メモリー内のすべての、またはいくつかの設定を、MIDI 「SysEx」メッセージの形式で、ダンプ (Dump=送信) できます (MIDI 音源のすべての音色など、一群の設定を送信することを、「バルクダンプ」と呼びます)。

一般的にダンプは、インストゥルメントの設定のバックアップを作成するための手段として捉えられています。吸収したダンプデータを元の MIDI デバイスに戻すことにより、以前の設定をそのまま呼び戻すことができます。

たとえばフロントパネルを操作することにより、ご使用の MIDI 機器の一部分またはすべての設定を MIDI 経由で送信できる場合、例外を除き、Cubase でこれらを録音できます。

バルクダンプを録音する

重要

ご使用の MIDI 機器がダンプを開始できないタイプのモデルである場合、ダンプを開始するためには、Cubase からダンプリクエスト (Dump Request) メッセージを送信する必要があります。この場合、特定のダンプリクエストメッセージ (MIDI 機器のマニュアルを参照) を、「**MIDI SysEx エディター (MIDI SysEx Editor)**」を使用して、MIDIトラックの初め (冒頭付近の位置) に挿入します。この準備をすることで、録音可能な状態にすると、ダンプリクエストメッセージが再生 (MIDI 機器にエコーバック) され、MIDI 機器のダンプが開始され、録音されます。

手順

1. 「**環境設定 (Preferences)**」ダイアログで、「**MIDI**」 > 「**MIDI フィルター (MIDI Filter)**」を選択します。
2. 「**録音 (Record)**」セクションで「**SysEx**」チェックボックスをオフにして、SysEx データの録音がフィルターされないようにします。
この設定により、「SysEx」メッセージは録音されますが、MIDI 機器への「エコーバック」は回避されます。ただし、これにより予期できないエラーを生じる可能性があります。
3. MIDIトラックを録音可能な状態にして、MIDI 機器のフロントパネルなどで、ダンプ (送信) を開始します。
4. 録音が終わったら、作成されたパートを選択し、「**MIDI**」 > 「**リストエディター (List Editor)**」を開きます。

ここで、MIDI 機器の「SysEx」ダンプが、録音されていることが確認できます。イベントリストには、1つ、あるいは複数の「SysEx」イベントがあるでしょう。

バルクダンプを MIDI 機器に送信する

前提条件

SysEx (システムエクスクルーシブ) データを持つ MIDIトラックを MIDI 機器にルーティングしておきます。どの MIDI チャンネルを使用すべきかなどの詳細については、MIDI 機器のマニュアルを参照してください。

手順

1. MIDIトラックをソロにします。
 2. MIDI 機器が、SysEx メッセージを受信できる状態になっていることを確認します。
 3. 必要に応じて、MIDI 機器で「システムエクスクルーシブ受信が可能な状態」にします。
 4. システムエクスクルーシブデータを再生します。
-

バルクダンプの録音と送信

- 必要以上のデータを送信しないでください。必要なプログラムが1つだけなら、すべてのデータを送らないようにします。必要なプログラムを見つけるのが困難になるからです。通常、MIDI 機器にどのプログラムをダンプするかを個別に指定できます。
- プロジェクトを読み込んだ際に、関連するサウンド/プログラムを、使用する MIDI 機器にダンプするようにしたい場合には、プロジェクトの冒頭部分にシステムエクスクルーシブデータを配置しておきます。
- ダンプデータが短い(小さい)場合、たとえば、単一のサウンド/プログラムなどは、プロジェクトの途中でそのデータを挿入し、MIDI 機器を素早くプログラムできます。しかし同じ操作が、プログラムチェンジによって行なえるのであれば、その方が明らかに望ましい結果となるでしょう。プログラムチェンジの方が、送信/録音に使用する MIDI データの量が少なく済みます。MIDI 機器の中には、フロントパネルでサウンドを選択するとすぐに、サウンドの設定をダンプするように設定できるものもあります。
- ダンプデータによる MIDI パートを作成して、別の MIDIトラックを用意し、ここに置いておくことができます(トラックはミュートしておきます)。これらのダンプデータのパートを使用するには、ミュートしていない MIDIトラックに、作成した MIDI パートをドラッグして再生します。
- 複数のシステムエクスクルーシブダンプを、複数の MIDI 機器に同時に送らないでください。
- MIDI 機器の現在のデバイス ID 設定のメモを残すようにしてください。これを変更すると、MIDI 機器が、あとでダンプの読み込みを拒否する場合があります。

SysEx パラメーターチェンジの録音

MIDI 機器のリモートコントロール - たとえばフィルターの開閉、波形の選択、リバーブの長さを変更する場合などに、SysEx データを使用できます。ほとんどの MIDI 機器は、フロントパネルを使用して、SysEx メッセージによるパラメーターチェンジ情報を送信できます。この情報を Cubase に記録して、MIDI 録音に含めることもできます。

たとえば、いくつかのノートの演奏中にフィルターのカットオフを変更するとします。この場合、ノート情報と SysEx メッセージによるフィルター情報の両方を同時に録音することになります。録音を再生すると、録音したサウンドの変化が正確に再現されます。

手順

1. 「環境設定 (Preferences)」ダイアログで、「MIDI」 > 「MIDI フィルター (MIDI Filter)」を選択し、「録音 (Record)」セクションの「SysEx」がオフになっているのを確認します。
 2. フロントパネルでの変更が SysEx メッセージとしてインストゥルメントから送信されることを確認します。
 3. 録音します。
-

手順終了後の項目

イベントが適切に録音されているか、**リストエディター**で確認します。

MIDI SysEx エディター

- 「SysEx」イベントを「MIDI SysEx エディター (MIDI SysEx Editor)」で開くには、リストエディターで「SysEx」イベントの「コメント (Comments)」コラムをクリックします。

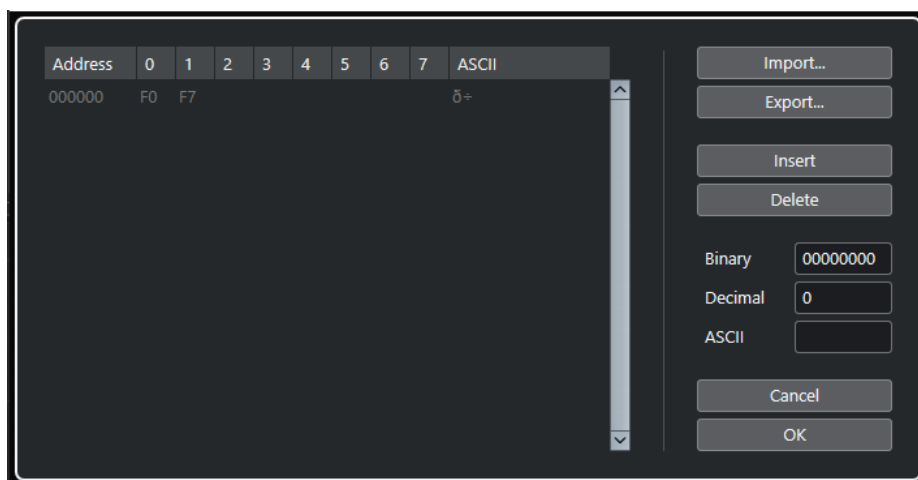

MIDI SysEx エディターでは、「バイト」は次のように表示されます。

アドレス (Address)

値がメッセージ中のどの場所にあるかを表示します。

0～7

メッセージ全体を 16 進数で表示します。

SysEx メッセージは、常に「F0」で開始し、「F7」で終わり、その間に任意の「バイト」が含まれます。メッセージが 1 行に入りきれないバイト数を持っている場合は、次の行に続きます。最初の「F0」と最後の「F7」を除き、すべての値を編集できます。

ASCII

選択した値を ASCII コードで表示します。

バイトを追加、削除する

- バイトを追加するには、「MIDI SysEx エディター (MIDI SysEx Editor)」を開き、「挿入 (Insert)」をクリックします。選択したバイトの前にバイトが追加されます。
- バイトを削除するには、「MIDI SysEx エディター (MIDI SysEx Editor)」を開き、バイトを選択して「削除 (Delete)」をクリックします。
- 1 つの SysEx メッセージ全体を削除するには、リストエディターでそれを選択し、**[Delete]** または **[Backspace]** キーを押してください。

バイトの値を編集する

選択したバイトの値を MIDI SysEx エディターのメインディスプレイや、ASCII、10 進数 (Decimal)、2 進数 (Binary) ディスプレイで編集できます。

- 選択した値を編集するには、「MIDI SysEx エディター (MIDI SysEx Editor)」を開き、バイトをクリックして、値を入力します。

SysEx データの読み込みと書き出し

SysEx データをディスクから読み込み、編集したデータをファイルに書き出すことができます。

ファイル形式は「MIDI SysEx」(拡張子「.SYX」) でなければなりません。この「SYX」ファイルは、初めのダンプだけが読み込まれます。

- SysEx データを読み込むには、「MIDI Sysex エディター (MIDI Sysex Editor)」を開き、「読み込み (Import)」をクリックします。
- SysEx データを書き出すには、「MIDI Sysex エディター (MIDI Sysex Editor)」を開き、「書き出し (Export)」をクリックします。

補足

この形式を、MIDI ファイル (拡張子は「.MID」) と混同しないように注意してください。

インプレイスエディター

インプレイスエディターにより、プロジェクトウィンドウで直接 MIDI ノートやコントローラーを編集できます。他のトラックタイプと見比べながら MIDI の編集を手早く行なえます。

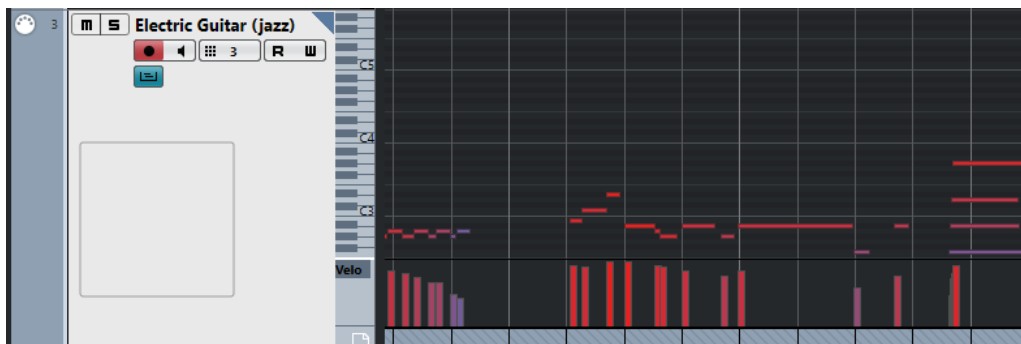

インプレイスエディターでは、MIDI トラックが拡張され、この中にキーエディターの縮小版が表示されます。MIDI ノートを選択すると、キーエディターの情報ラインの場合と同様に、プロジェクトウィンドウの情報ラインにそのノートの情報が示されます。キーエディターと同様の編集をここで行なえます。

関連リンク

[情報ラインを使用してノートイベントを編集する \(796 ページ\)](#)

インプレイスエディターを開く

- 選択したトラックのインプレイスエディターを開くには、「MIDI」 > 「インプレイスエディターを開く (Open In-Place Editor)」を選択します。
- 1 つの MIDI トラックのインプレイスエディターを開くには、トラックリストで「インプレイス編集 (Edit In-Place)」をクリックします。

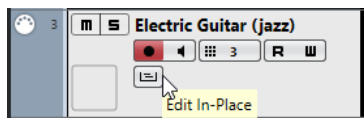

インプレイスエディターのツールバー

ツールバーには、インプレイスエディターで使用するツールと設定項目があります。

- ツールバーを開くには、編集トラックのトラックリストの右上隅に見える小さな三角をクリックします。

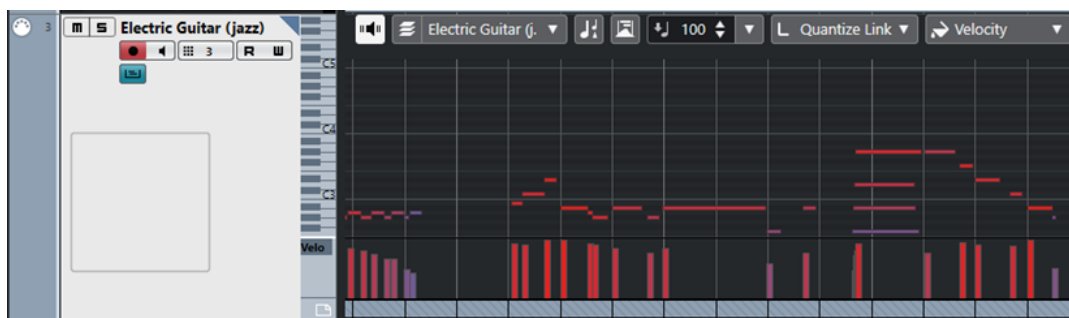

試聴モード

試聴モード (Acoustic Feedback)



イベントを移動または移調したとき、または新しいイベントを作成したときに、イベントが自動的に再生されます。

複数のパートコントロール

パート編集モード (Part Editing Mode)



パートの編集モードを設定します。

- 「Edit All Parts (すべてのパートを編集)」を選択すると、エディターで開いているすべてのパートを同時に編集できます。
- 「Edit Active Part (アクティブなパートを編集)」をオンにした場合、編集操作は「編集用パートを有効化 (Activate Part for Editing)」ポップアップメニューで選択したパートだけに制限されます。

編集用パートを有効化 (Activate Part for Editing)



エディターを開いたときに選択していたすべてのパートが一覧表示され、パートをアクティブにできます。

移調を表示

移調を表示 (Indicate Transpositions)



MIDI ノートの移調後のピッチを表示できます。

コントローラーの自動選択

コントローラーを自動選択 (Auto Select Controllers)



選択した MIDI ノートのコントローラーデータを自動的に選択します。

挿入時ベロシティ

ノートの挿入ベロシティ (Note Insert Velocity)



挿入するノートのベロシティ値を設定できます。

ノート長のクオンタイズ

ノート長のクオンタイズ (Length Quantize)

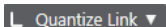
 Quantize Link ▼

イベントの長さのクオンタイズ値を設定できます。

イベントカラー

イベントカラー (Event Colors)

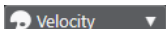
 Velocity ▼

イベントカラーを選択できます。

インプレイスエディターの扱い方

- インプレイスエディターのズーム/スクロールを行ないたい場合は、まずピアノキーボードディスプレイの左側をポイントします。このとき、ポインターが「手のひら」に切り替わります。左右にドラッグすると垂直方向にズームイン/アウトし、上下にドラッグするとエディターがスクロールします。
- コントローラーレーンを追加または削除するには、コントローラー名の欄の下の部分を右クリックし、コンテキストメニューからオプションを選択します。
- 1つのインプレイスエディターを閉じるには、トラックリストの「インプレイス編集 (Edit In-Place)」をクリックするか、インプレイスエディターのコントローラーディスプレイの下の部分をダブルクリックしてください。
- 選択されたいくつかのトラックのインプレイスエディターの表示を切り替えるには、「インプレイス編集 (Edit In-place)」キーボードショートカットを使用します。
- ノートは複数のインプレイスエディター間で、ドラッグして移動できます。

補足

プロジェクトウィンドウのツールバーにおける、「スナップ (Snap)」ボタンと「スナップのタイプ (Snap Type)」のポップアップメニューの設定状況は、インプレイスエディターにも反映されますが、スナップグリッドは「クオンタイズ (Quantize)」ポップアップメニューの設定に従います。

ノートエクスプレッション (Note Expression)

ノートエクスプレッションを使用すると、MIDI ノートとそのエクスプレッションを1つのかたまりとして編集できます。

ノートエクスプレッションを使用すると、エクスプレッションイベントが MIDI ノートに関連付けられるため、これらは1つのかたまりとして扱われます。MIDI ノートのクオンタイズ、移動、コピー、複製、削除を行なうと、ノートに関連付けられたすべてのコントローラー情報も併せて処理されます。そのため、ノートに関連付けられたデータをすばやく、正確に編集できます。

エクスプレッションイベントによって次のイベントを認識できます。MIDI コントロールチェンジ、MIDI ピッチベンド、MIDI アフタータッチ、MIDI ポリプレッシャー、VST ノートエクスプレッション。

イベントディスプレイ上では、エクスプレッションイベントのカーブが対応する MIDI ノートに重なって表示されます。その MIDI ノートに関連付けられたすべてのエクスプレッションイベントが同時に表示されます。

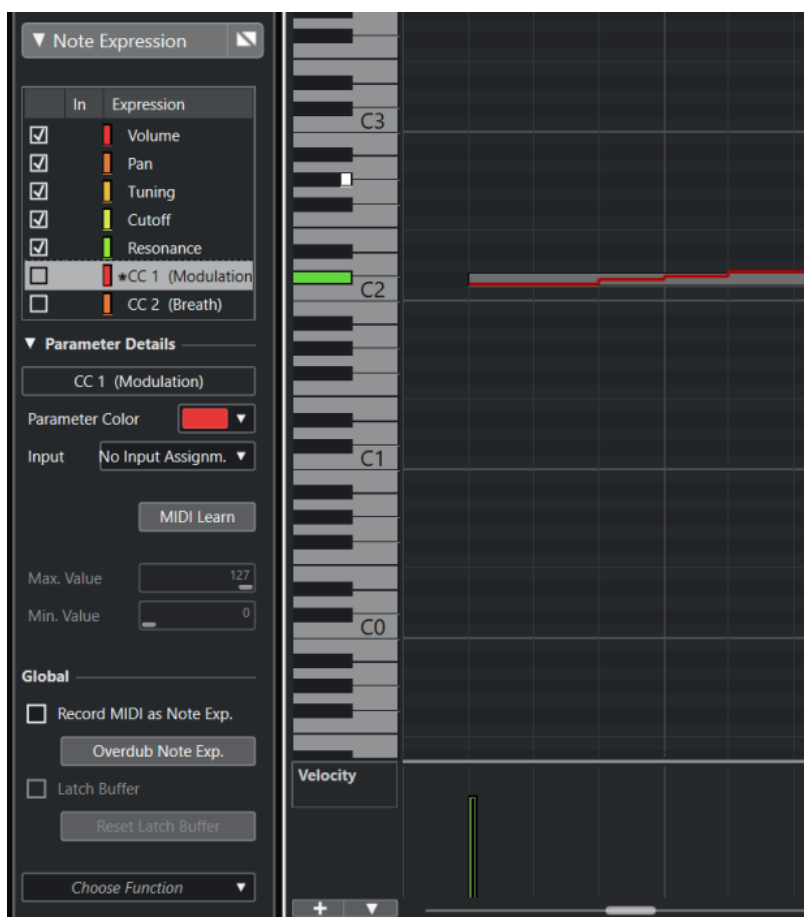

MIDI ノートのエクスプレッションイベントの再生や録音を行なうには、MPE 対応キーボードや MIDI ギターなど、ノートエクスプレッションをサポートする入力デバイスを使用する必要があります。このような入力デバイスを持っていない場合、かわりに MIDI メッセージをエクスプレッションに割り当てることができます。

エクスプレッションイベントを使用しているポリフォニック演奏を正しく再生できるようにするには、MPE 対応インストゥルメントや VST ノートエクスプレッション対応の VST インストゥルメントなど、ノートエクスプレッションをサポートする MIDI インストゥルメントを使用する必要があります。このような MIDI インストゥルメントを使用しない場合は、すべての MIDI チャンネルで同じサウンドを再生するように MIDI インストゥルメントを設定する必要があります。

関連リンク

[VST ノートエクスプレッション \(909 ページ\)](#)

[MIDI コントローラー \(910 ページ\)](#)

[MPE に対応する MIDI 入力デバイス \(910 ページ\)](#)

VST ノートエクスプレッション

VST ノートエクスプレッションは各ノートに紐づいたデータです。コードを構成する各ノートのエクスプレッションを編集できるため、ポリフォニックサウンドで使用するのに適しています。

VST ノートエクスプレッションは、VST インストゥルメントによって提供される機能です。VST ノートエクスプレッションを使用して作業できるようにするには、HALion Sonic SE のように、VST ノートエクスプレッションに対応する VST インストゥルメントが必要です。

利用できる VST ノートエクスプレッションは、インストゥルメントによって異なります。

VST ノートエクスプレッションを使用すると、0～127 の MIDI 範囲を超える値の範囲を指定できます。

それぞれのサウンドを分けて処理するのに、すべての MIDI チャンネルを使用することができます。

補足

VST ノートエクスプレッションを使用して個々のノートを制御するには、トラックの MIDI チャンネルを 1～16 の値に設定する必要があります。

関連リンク

[VST 3 対応 VST インストゥルメント \(909 ページ\)](#)

VST 3 対応 VST インストゥルメント

VST ノートエクスプレッションをサポートする VST 3 対応 VST インストゥルメントは、Cubase のノートエクスプレッションの機能を使用できます。

Cubase には、HALion Sonic SE、Retrologue、Padshop など数多くの VST 3 対応 VST インストゥルメントが付属しており、それらには複数のプリセットが付属しています。

プリセットに応じて、**チューニング**、**ボリューム**、**パン**などの VST ノートエクスプレッションを使用できます。

補足

Retrologue と Padshop には、MPE 用に作成されたサウンドが付属しています。ノートエクスプレッションと一緒に使用する場合、HALion Sonic SE のプリセットサウンドも使用できます。

Retrologue と Padshop およびそれらのパラメーターの詳細については、別冊のマニュアル『プラグインリファレンス』を参照してください。

HALion Sonic SE とそのパラメーターの詳細については、別冊のマニュアル『HALion Sonic SE』を参照してください。

関連リンク

[MPE インストゥルメントプリセットの読み込み \(914 ページ\)](#)

MIDI コントローラー

ポリプレッシャー以外のすべての MIDI コントローラーは、各チャンネルに紐づいたメッセージです。そのため、パートやノートに対して挿入されていてもボイス全体に影響します。

MIDI コントローラーは各チャンネルに紐づいているため、ノートエクスプレッションはモノフォニック (ソロ) 演奏に使用を限定されてしまいます。1つのノートのアーティキュレーションデータを編集した場合、同じボイスのその他すべてのノート、つまり、同じチャンネルで同時に演奏される他のすべてのノートにも影響します。

ただし、MPE 規格を導入することで、各ノートを異なる MIDI チャンネルに割り当て、ノートを個々に制御できます。MPE 規格は、個々のノートの制御に MIDI チャンネルメッセージのピッチベンド、アフタータッチ、および CC 74 だけを使用することをおすすめています。この例では、MIDI チャンネル 1 がすべてのノートを制御し、その他の 15 の MIDI チャンネルで個々のノートを制御できます。

補足

MIDI コントローラーを使用して個々のノートを制御するには、トラックの MIDI チャンネルを「**すべて (Any)**」に設定する必要があります。

関連リンク

[MPE に対応する MIDI 入力デバイス \(910 ページ\)](#)

[コントローラーディスプレイ \(799 ページ\)](#)

[MIDI コントロールチェンジメッセージをノートエクスプレッションデータとして録音 \(932 ページ\)](#)

[MIDI コントロールチェンジメッセージからノートエクスプレッションデータへの変換 \(933 ページ\)](#)

MPE に対応する MIDI 入力デバイス

MPE は、MIDI Polyphonic Expression (MIDI ポリフォニックエクスプレッション) の略です。MIDI デバイスには MPE に対応しているものがあります。これらは多次元 MIDI コントローラーであり、多声部的に演奏を行ないながら個々のノートのピッチと音質を変化させることができます。

MPE では、各ノートに独自の MIDI チャンネルが割り当てられます。これにより、エクスプレッションメッセージを個々のノートに適用できます。

Cubase で MPE 機能を使用する、つまりエクスプレッションの再生と録音を多声部的に行なうには、対応する MPE 入力デバイスが必要です。MPE 入力デバイスは、検出と設定が自動的に行なわれるものもあります。

「Note Expression Input Device」 ページ

「Note Expression Input Device」 ページには、接続された入力デバイスの設定が表示されます。

- ノートエクスプレッション入力デバイスのページを開くには、「**スタジオ (Studio)**」 > 「**スタジオ設定 (Studio Setup)**」を選択し、「**デバイス (Devices)**」リストで該当するデバイスを選択します。使用するデバイスが表示されていない場合は、「**追加 (Add)**」をクリックし、「**Note Expression Input Device**」を選択します。

補足

Cubase に対応する一部のノートエクスプレッション入力デバイスは自動的に認識されます。「**スタジオ設定 (Studio Setup)**」ダイアログに専用のページが表示され、プリセットの設定が入力されています。使用するデバイスが出荷時の初期設定に設定されている場合、このダイアログで変更を行なう必要

はありません。場合によっては、デバイスを適切なモードに設定する必要があります。このモードは多くの場合、MPE モードと呼ばれます。

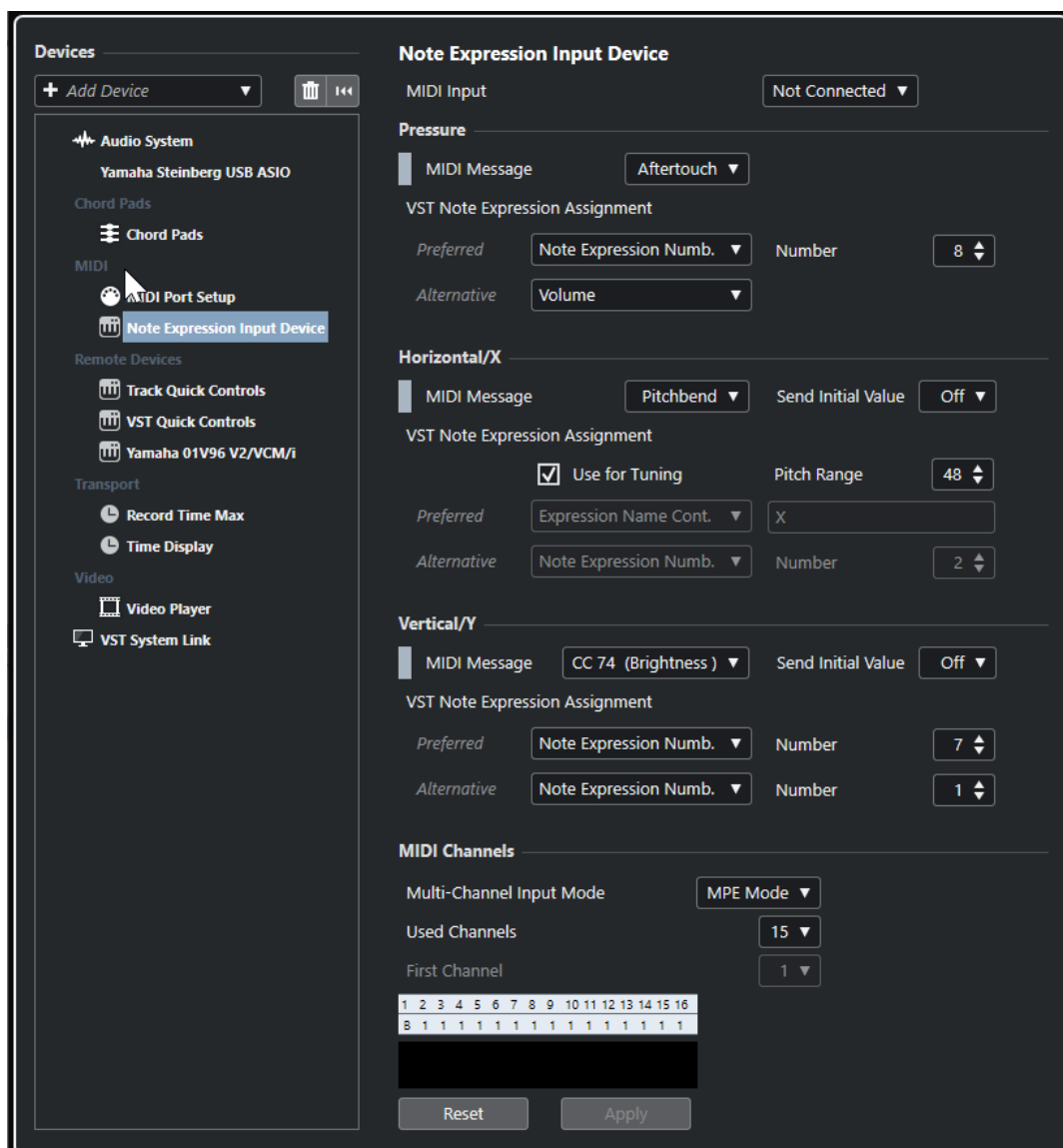

Cubase では、3つの値のコントロールをそれぞれ同時に入力することができます。「**Note Expression Input Device**」ページには、「**Pressure**」セクション、「**Horizontal/X**」セクション、「**Vertical/Y**」セクションがあり、これらの3つの値のコントロールに使用する MIDI メッセージを表示したり、必要に応じて編集したりできます。

次のオプションを使用できます。

MIDI 入力 (MIDI Input)

入力デバイスを接続する MIDI 入力ポートを選択できます。

「**Pressure**」セクションには以下のオプションがあります。

MIDI メッセージ (MIDI Message)

ノートエクスプレッション入力デバイスの「**Pressure**」入力に MIDI メッセージを割り当てることができます。デフォルトの割り当ては「**アフタータッチ (Aftertouch)**」です。

VST ノートエクスプレッションの割り当て (VST Note Expression Assignment)

VST ノートエクスプレッションへの MPE 入力の割り当てが表示されます。

「Horizontal/X」セクションには以下のオプションがあります。

MIDI メッセージ (MIDI Message)

ノートエクスプレッション入力デバイスの「Horizontal/X」入りに MIDI メッセージを割り当てることができます。デフォルトの割り当ては「ピッチバンド (Pitchbend)」です。

送信の初期値 (Send Initial Value)

入力の開始位置を Cubase に送信できます。

- **オフ (Off)**
絶対位置を送信します。「Absolute: On」(Sensel Morph)、「Relative: Off」(LinnStrument) の初期値に対応します。
- **中央 (64) (Center (64))**
中心値を最初に送信します。入力によって値が増加または減少します。「Absolute: Off」(Sensel Morph)、「Relative: On」(LinnStrument) の初期値に対応します。

チューニングに使用 (Use for Tuning)

音を途切れさせることなくピッチ間をなめらかに変化させる操作に対応したノートエクスプレッション入力デバイスの場合は、このオプションをオンにします。

補足

「チューニングに使用 (Use for Tuning)」をオンにすると、「VST ノートエクスプレッションの割り当て (VST Note Expression Assignment)」が自動的に「チューニング (Tuning)」に設定されます。

ピッチ間をなめらかに変化させる操作に対応していないデバイスの場合はこのオプションをオフにします。そうすることで、各キー入力に対して新しいノートが作成されます。

ピッチ範囲 (Pitch Range)

入力デバイスのピッチ範囲を指定できます。ピッチからピッチへとなめらかに変化させる場合は、キーを放し、同じ位置およびピッチのキーを再び押すと、ピッチ範囲が正しく設定されます。

特定のノートを何回押しても、常に同じピッチが再生されます。

VST ノートエクスプレッションの割り当て (VST Note Expression Assignment)

VST ノートエクスプレッションへの MPE 入力の割り当てが表示されます。

「Vertical/Y」セクションには以下のオプションがあります。

MIDI メッセージ (MIDI Message)

ノートエクスプレッション入力デバイスの「Vertical/Y」入りに MIDI メッセージを割り当てることができます。デフォルトの割り当ては「CC 74 (Brightness) (CC 74 (ブライトネス))」です。

送信の初期値 (Send Initial Value)

入力の開始位置を Cubase に送信できます。

- **オフ (Off)**
絶対位置を送信します。「Absolute」(Seaboard Block)、「Absolute: On」(Sensel Morph)、「Relative: Off」(LinnStrument) の初期値に対応します。
- **最小 (0) (Min (0))**
最小値を最初に送信します。入力によって値が増加します。「Relative Unipolar」(Seaboard Block) の初期値に対応します。
- **中央 (64) (Center (64))**

中心値を最初に送信します。入力によって値が増加または減少します。「Relative Bipolar」(Seaboard Block)、「Absolute: Off」(Sensel Morph)、「Relative: On」(LinnStrument)の初期値に対応します。

- **最大 (127) (Max (127))**

最大値を最初に送信します。入力によって値が減少します。

VST ノートエクスプレッションの割り当て (VST Note Expression Assignment)

VST ノートエクスプレッションへの MPE 入力の割り当てが表示されます。

「MIDI チャンネル (MIDI Channels)」セクションには以下のオプションがあります。

マルチチャンネル入力モード (Multi-Channel Input Mode)

マルチチャンネル入力モードを選択できます。次のオプションを使用できます。

- **MPE モード (MPE Mode)**

MPE モードを有効にして、チャンネル 1 をベースチャンネルに設定します。

- **チャンネルローテーション (Channel Rotation)**

チャンネルローテーションを有効にして、入力される MIDI ノートとそれらのコントローラーメッセージに個別の MIDI チャンネルを割り当てます。これにより、16 ボイスのポリフォニーを演奏できます。この機能を使用するには、使用する入力コントローラーがチャンネルローテーションに対応している必要があります。

使用中のチャンネル (Used Channels)

ノートに使用するチャンネル数を設定できます。

最初のチャンネル (First Channel)

「チャンネルローテーション (Channel Rotation)」モードでのみ使用できます。チャンネルローテーションの最初のチャンネルを設定します。

MIDI 状況ディスプレイ

受信した MIDI メッセージをモニタリングできます。

関連リンク

[VST ノートエクスプレッションの割り当て \(VST Note Expression Assignments\) \(913 ページ\)](#)

VST ノートエクスプレッションの割り当て (VST Note Expression Assignments)

「VST ノートエクスプレッションの割り当て (VST Note Expression Assignments)」セクションには、VST ノートエクスプレッションに対するノートエクスプレッション入力デバイスの入力の割り当てが表示されます。

この割り当ては、サポートされるすべてのノートエクスプレッション入力デバイス用にあらかじめ定義されており、「スタジオ設定 (Studio Setup)」ダイアログ内に専用のページがあります。これらの割り当ては手動で変更できます。

補足

割り当ては、インストゥルメントまたはそのプリセットのいずれかを切り替えると更新されます。

- ノートエクスプレッション入力デバイスのページを開くには、「スタジオ (Studio)」 > 「スタジオ設定 (Studio Setup)」を選択し、「デバイス (Devices)」リストで該当するデバイスを選択します。使用するデバイスが表示されていない場合は、「追加 (Add)」をクリックし、「Note Expression Input Device」を選択します。

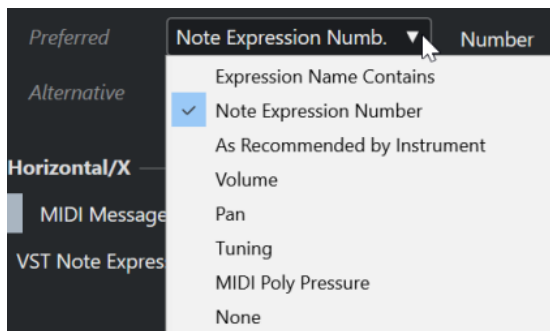

「優先 (Preferred)」および「代替 (Alternative)」の割り当てとして、次のオプションを使用できます。

エクスプレッション名に指定の文字を含む (Expression Name Contains)

右側のフィールドに指定したテキストが名前に含まれる入力に、すべてのノートエクスプレッションを割り当てることができます。

ノートエクスプレッション番号 (Note Expression Number)

右側のフィールドに指定した番号に対応する入力に、すべてのノートエクスプレッションを割り当てることができます。

インストゥルメントの推奨 (As Recommended by Instrument)

インストゥルメントの推奨に応じて、入力にすべてのノートエクスプレッションを自動的に割り当てます (指定されている場合)。

ボリューム (Volume)

ノートエクスプレッションの「ボリューム (Volume)」を入力に割り当てます。

Pan

ノートエクスプレッションの「Pan」を入力に割り当てます。

チューニング (Tuning)

ノートエクスプレッションの「チューニング (Tuning)」を入力に割り当てます。

MIDI ポリプレッシャー (MIDI PolyPressure)

ノートエクスプレッションの「MIDI ポリプレッシャー (MIDI PolyPressure)」を入力に割り当てます。

なし (None)

ノートエクスプレッションを割り当てません。

関連リンク

[「Note Expression Input Device」ページ \(910 ページ\)](#)

MPE インストゥルメントプリセットの読み込み

Retrologue と Padshop 用にプリセットの MPE サウンドを読み込むことができます。

手順

1. 右ゾーンのメディアラックで「VST インストゥルメント (VST Instruments)」タイルをクリックします。
2. 以下のいずれかの操作を行ないます。
 - 「Padshop」タイルをクリックし、「MPE Padshop」をクリックします。
 - 「Retrologue」タイルをクリックし、「MPE Retrologue」をクリックします。MPE インストゥルメントプリセットが表示されます。

3. 以下のいずれかの操作を行ないます。

- インストゥルメントプリセットをトラックリストにドラッグして、読み込まれたインストゥルメントプリセットで新しいインストゥルメントトラックを作成します。
- インストゥルメントプリセットをイベントディスプレイにドラッグして、読み込まれたインストゥルメントプリセットで新しいインストゥルメントトラックを作成します。
- インストゥルメントプリセットをインストゥルメントトラックにドラッグして、プリセットをトラックに適用します。

結果

インストゥルメントが読み込まれ、MPE プリセットがインストゥルメントトラックに適用されます。

「ノートエクスプレッション (Note Expression)」 インспекターセクション

「ノートエクスプレッション (Note Expression)」 インспекターセクションには、ノートエクスプレッションの操作に必要なほとんどの機能が用意されています。

- 「ノートエクスプレッション (Note Expression)」 セクションを開くには、MIDI トラックまたはインストゥルメントトラックを選択し、インспекターの「ノートエクスプレッション (Note Expression)」 をクリックします。

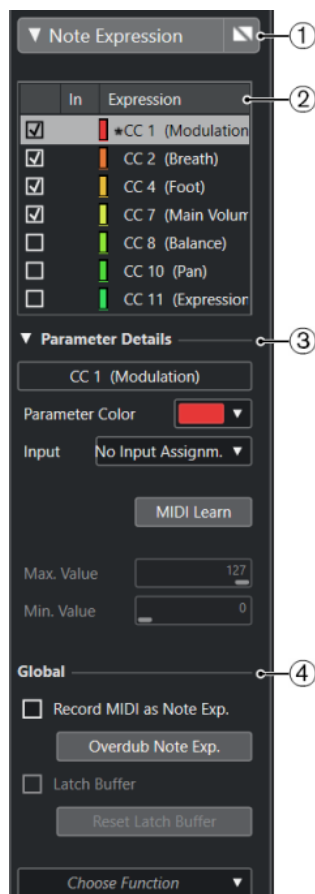

使用可能なセクションを以下に示します。

1 セクションヘッダー/バイパスボタン

セクション名が表示されます。バイパスボタンをクリックすると、そのトラックのノートエクスプレッションデータをすべてバイパスできます。

2 「エクスプレッション (Expression)」セクション

使用できる VST ノートエクスプレッション、MIDI コントローラー、ピッチバンド、アフタータッチ、ポリプレッシャーが表示されます。

3 「パラメーター詳細 (Parameter Details)」セクション

「エクスプレッション (Expression)」セクションで選択したエクスプレッションの設定を行なえます。

4 「全般 (Global)」セクション

全般設定を行なえます。

関連リンク

[「エクスプレッション \(Expression\)」セクション \(916 ページ\)](#)

[「パラメーター詳細 \(Parameter Details\)」セクション \(917 ページ\)](#)

[「全般 \(Global\)」セクション \(917 ページ\)](#)

「エクスプレッション (Expression)」セクション

「エクスプレッション (Expression)」セクションには、VST ノートエクスプレッションと MIDI コントローラーが表示されます。利用できる VST ノートエクスプレッションは、使用するインストゥルメントによって異なります。利用できる MIDI コントロールチェンジメッセージは、「**MIDI コントローラー設定 (MIDI Controller Setup)**」ダイアログの設定によって異なります。

「エクスプレッション (Expression)」セクションは、インスペクターの「**ノートエクスプレッション (Note Expression)**」セクションにあります。

- 「**ノートエクスプレッション (Note Expression)**」セクションを開くには、MIDI トラックまたはインストゥルメントトラックを選択し、インスペクターの「**ノートエクスプレッション (Note Expression)**」をクリックします。

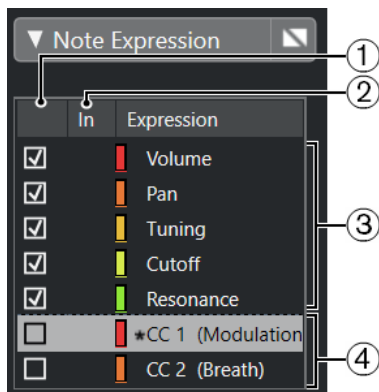

次のセクションと機能を使用できます。

1 Visibility

ノートエクスプレッションイベントエディターとイベントディスプレイのエクスプレッションの表示/非表示を切り替えます。

2 In

録音用にエクスプレッションにマッピングされた MIDI コントロールチェンジメッセージまたは入力省略形が表示されます。

3 VST ノートエクスプレッション

使用できる VST ノートエクスプレッションが表示されます。

4 MIDI コントローラー

使用できる MIDI コントローラーが表示されます。

関連リンク

[「MIDI コントローラー設定 \(MIDI Controller Setup\)」 ダイアログ \(806 ページ\)](#)

「パラメーター詳細 (Parameter Details)」 セクション

このセクションでは、入力割り当ての設定など、「エクスプレッション (Expression)」セクションで選択したエクスプレッションの設定を行なえます。

パラメーター詳細は、インспекターの「ノートエクスプレッション (Note Expression)」セクションにあります。

- 「ノートエクスプレッション (Note Expression)」セクションを開くには、MIDIトラックまたはインストゥルメントトラックを選択し、インспекターの「ノートエクスプレッション (Note Expression)」をクリックします。

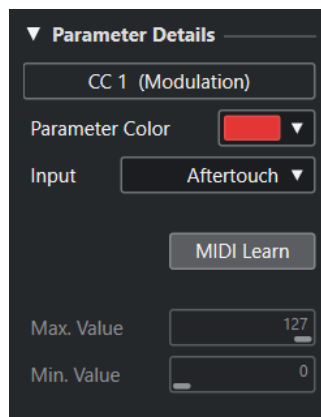

パラメーターカラー (Parameter Color)

選択したエクスプレッションのカラーを指定できます。

入力 (Input)

選択したエクスプレッションの入力の割り当てを指定できます。

MIDI 検知 (MIDI Learn)

このボタンをクリックして外部 MIDI コントローラーのフェーダーまたはノブを動かすと、選択したエクスプレッションがそのコントローラーに割り当てられます。

最大値/最小値 (Max. Value/Min. Value)

選択したエクスプレッションに使用する値の範囲を指定できます。

「全般 (Global)」 セクション

「全般 (Global)」セクションの設定は、「エクスプレッション (Expression)」セクション内のすべてのエクスプレッションに適用されます。

「全般 (Global)」セクションは、インспекターの「ノートエクスプレッション (Note Expression)」セクションにあります。

- 「ノートエクスプレッション (Note Expression)」セクションを開くには、MIDIトラックまたはインストゥルメントトラックを選択し、インспекターの「ノートエクスプレッション (Note Expression)」をクリックします。

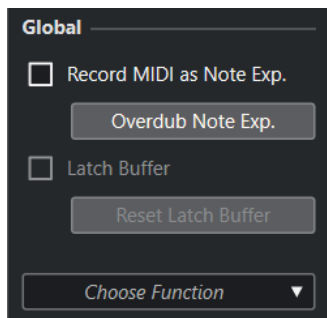

MIDI をノートエクスプレッションとして録音 (Record MIDI as Note Exp.)

オンにすると、MIDI コントローラーイベントがノートエクスプレッションデータとして録音されます。

ノートエクスプレッションをオーバーダビング (Overdub Note Exp.)

オンにすると、既存のノートエクスプレッションデータがオーバーダビングされます。

ラッチバッファ

オーバーダビング録音に使用されるラッチバッファの有効/無効を切り替えることができます。

追加機能を表示 (Show Additional Functions)

追加機能を表示します。

- **使用中のエクスプレッションのみを表示 (Show only used Expressions)**
データが存在するエクスプレッションのみをリストに表示します。これらは、エクスプレッション名の前にアスタリスク (*) が表示されています。
- **すべてのエクスプレッションを表示 (Make all Expressions visible)**
使用できるすべてのエクスプレッションをイベントディスプレイに表示します。
- **編集済みのエクスプレッションのみを表示 (Make only edited Expression visible)**
選択したエクスプレッションのみをイベントディスプレイに表示します。
- **入力の割り当てを読み込み (Load Input Assignment)**
マッピングプリセットを読み込むことができます。
- **入力の割り当てを保存 (Save Input Assignment)**
マッピングプリセットを保存できます。
- **MIDI コントローラーの設定 (MIDI Controller Setup)**
MIDI コントロールチェンジメッセージをリストに追加できるダイアログが開きます。

関連リンク

[コントローラーのマッピング \(919 ページ\)](#)

ノートエクスプレッションツール

ノートエクスプレッションツールはキーエディターのツールバーに表示されます。

ノートエクスプレッションデータを表示 (Show Note Expression Data)



このボタンはキーエディターツールバーの「ノートエクスプレッションデータを表示 (Show Note Expression Data)」セクションにあります。オンにすると、操作内容が画面上に反映されるようになります。右側のスライダーを使用すると、イベントディスプレイにノートエクスプレッションデータを表示するサイズを調節できます。

ノートエクスプレッション MIDI 入力 (Note Expression MIDI Input)



このボタンはキーエディターツールバーの「MIDI ステップ入力 (Step/MIDI Input)」セクションにあります。オンにすると、MIDI 入力を使用してノートエクスプレッションデータを録音できます。

試聴モード (Acoustic Feedback)



このボタンはキーエディターツールバーの「試聴モード (Acoustic Feedback)」セクションにあります。オンにすると、ノートエクスプレッションデータを入力または変更する際に、マウス位置にあるコントローラーイベントが再生されます。

コントローラーのマッピング

外部キーボードを使用して VST ノートエクスプレッションイベントを記録できるようにするには、特定の MIDI コントローラーメッセージ、ピッチベンドとアフタータッチ、あるいは入力をエクスプレッションにマッピングする (割り当てる) 必要があります。

コントローラーのマッピングは**インスペクター**または「**MIDI 検知 (MIDI Learn)**」で行なうか、マッピングのプリセットを使用します。

関連リンク

[インスペクターを使用したコントローラーのマッピング \(919 ページ\)](#)

[MIDI 検知を使用したコントローラーのマッピング \(920 ページ\)](#)

[マッピングのプリセットの使用 \(920 ページ\)](#)

インスペクターを使用したコントローラーのマッピング

インスペクターを使用して、MIDI インストゥルメントのノブやフェーダーをエクスプレッションにマッピングできます。

手順

1. 「エクスプレッション」セクションで、MIDI コントローラーにマッピングするエクスプレッションを選択します。
2. 「入力 (Input)」ポップアップメニューを開き、選択したノートエクスプレッションにマッピングするコントローラーを選択します。

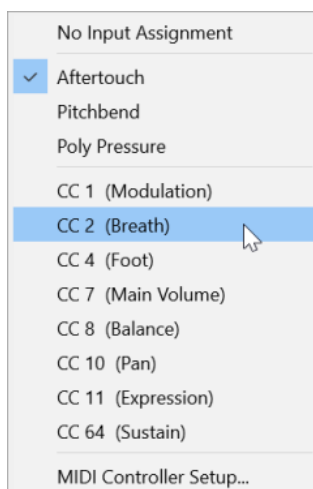

3. 探しているコントローラーがリストに表示されない場合は、「**MIDI コントローラー設定 (MIDI Controller Setup)**」を選択して、ダイアログで目的のコントローラーを有効にします。

結果

これで、割り当てたコントローラーメッセージを使用してノートエクスプレッションデータを録音できるようになります。

マッピングをアクティブにすると、「エクスプレッション (Expression)」セクションの「**In**」コラムに、割り当てた MIDI コントローラーメッセージの番号、あるいは「**PB**」(ピッチベンドの場合) または「**AT**」(アフタータッチの場合) が表示されます。

関連リンク

[「全般 \(Global\)」セクション \(917 ページ\)](#)

[「エクスプレッション \(Expression\)」セクション \(916 ページ\)](#)

MIDI 検知を使用したコントローラーのマッピング

「**MIDI 検知 (MIDI Learn)**」機能を使用すると、MIDI デバイスのノブとフェーダーをコントローラーに割り当てることができます。

手順

1. 「エクスプレッション (Expression)」セクションで、MIDI コントローラーを割り当てるエクスプレッションを選択します。
2. 「**パラメーター詳細 (Parameter Details)**」セクションで、「**MIDI 検知 (MIDI Learn)**」をクリックします。
3. MIDI デバイスで、選択したエクスプレッションに割り当てるノブまたはフェーダーを使用します。
4. 必要に応じて、MIDI デバイスで制御したいすべてのエクスプレッションに対し、この手順を繰り返します。

結果

これで、割り当てた MIDI デバイスのコントロールを使用してノートエクスプレッションデータを録音できるようになります。

マッピングのプリセットの使用

エクスプレッションのマッピングをプリセットとして保存し、それをあとから読み込んで同じ MIDI デバイスに使用できます。

手順

1. 「**全般 (Global)**」セクションで「**追加機能を表示 (Show Additional Functions)**」をクリックしてポップアップメニューを開きます。
2. 「**入力の割り当てを保存 (Save Input Assignment)**」を選択します。
3. ファイルダイアログが開いたら、ファイルの名前と場所を指定します。

結果

拡張子 ***.neinput** のファイルが作成されます。

作成したマッピングプリセットを読み込むには、ポップアップメニューを開いて「**入力の割り当てを読み込み (Load Input Assignment)**」を選択します。

関連リンク

[「全般 \(Global\)」セクション \(917 ページ\)](#)

録音

ノートエクスプレッションデータと MIDI ノートと一緒に録音したり、既存のノートのノートエクスプレッションデータを録音したりできます。

関連リンク

[ノートとノートエクスプレッションデータの録音 \(921 ページ\)](#)

[ノートエクスプレッションデータをオーバーダビングで録音 \(923 ページ\)](#)

[MIDI 入力によるノートエクスプレッションデータの録音 \(924 ページ\)](#)

録音とサステインペダル

録音中に、接続されている MIDI デバイスのサステインペダル (MIDI CC 64) を押すと、以下の事項が適用されます。

- 接続されているキーボードのキーを放してノートオフイベントを発信しても、そのメッセージは VST 3 インストゥルメントに送信されません。かわりに、サステインペダルを放すとメッセージが作成されます。
そのため、キーを放したあとに送信されたコントロールチェンジメッセージを VST 3 インストゥルメントで再生できます。
- サステインペダルを放すと、録音されたノートのリリース部分が終了します。

補足

これは連続的なコントローラーメッセージには適用されません。

ノートとノートエクスプレッションデータの録音

外部 MIDI デバイスを使用して、MIDI ノートとノートエクスプレッションデータを一緒に録音できます。

手順

1. トラックリストのグローバルトラックコントロール領域で「**トラックを追加 (Add Track)**」 をクリックします。
2. 「**インストゥルメント (Instrument)**」をクリックします。
3. 「**インストゥルメント (Instrument)**」ポップアップメニューを開き、たとえば **HALion Sonic SE** を選択します。
4. 「**トラックを追加 (Add Track)**」をクリックします。
トラックリストにインストゥルメントトラックが追加され、選択した VST インストゥルメントのコントロールパネルが開きます。
5. インストゥルメントトラックの**インスペクター**で、「**ノートエクスプレッション (Note Expression)**」セクションを開きます。
6. 「**エクスプレッション (Expression)**」セクションでエクスプレッションを選択します。
7. HALion Sonic SE でプリセットを選択します。

補足

プリセットブラウザーで「結果 (Results)」セクションの検索フィールドに「noteexp」と入力すると、ノートエクスプレッション専用で作成されたプリセットが表示されます。

8. 録音用にエクスプレッションをマッピングします。
 9. マッピングした MIDI デバイスのコントロールを使用して、MIDI ノートとノートエクスプレッションデータを一緒に録音します。
-

結果

ノートとノートエクスプレッションデータが一緒に録音されます。キーエディターのツールバーにある「ノートエクスプレッションデータを表示 (Show Note Expression Data)」をオンにすると、録音したノートのノートエクスプレッションデータが表示されます。

関連リンク

[コントローラーのマッピング \(919 ページ\)](#)

[MPE インストゥルメントプリセットの読み込み \(914 ページ\)](#)

MPE 入力デバイスによるノートとノートエクスプレッションデータの録音

前提条件

MPE 入力デバイスをコンピューターに接続し、Cubase で正しく設定しておきます。

手順

1. トラックリストのグローバルトラックコントロール領域で「トラックを追加 (Add Track)」 をクリックします。
2. 「インストゥルメント (Instrument)」をクリックします。
3. 「インストゥルメント (Instrument)」ポップアップメニューを開き、たとえば HALion Sonic SE を選択します。
4. 「トラックを追加 (Add Track)」をクリックします。
トラックリストにインストゥルメントトラックが追加され、選択した VST インストゥルメントのコントロールパネルが開きます。
5. インストゥルメントトラックのインスペクターの一番上のセクションで「インプットのルーティング (Input Routing)」ポップアップメニューを開き、リストから使用する MPE 入力デバイスを選択します。

補足

MIDI チャンネルが「すべて (Any)」に設定されていないことを確認します。

6. インスペクターで「ノートエクスプレッション (Note Expression)」セクションを開きます。
エクスプレッションが、使用する MPE デバイスの入力に正しくマッピングされている必要があります。
 7. MPE 入力デバイスを使用して、MIDI ノートとノートエクスプレッションデータを一緒に録音します。
-

結果

ノートとノートエクスプレッションデータと一緒に録音されます。**キーエディター**のツールバーにある「**ノートエクスプレッションデータを表示 (Show Note Expression Data)**」をオンにすると、録音したノートのノートエクスプレッションデータが表示されます。

関連リンク

[MPE に対応する MIDI 入力デバイス \(910 ページ\)](#)

[MPE インストゥルメントプリセットの読み込み \(914 ページ\)](#)

ノートエクスプレッションデータをオーバーダビングで録音

既存のノートのノートエクスプレッションデータをオーバーダビングで録音したり置き換えたりできます。

前提条件

オーバーダビングを開始する前に、イベントディスプレイですべてのノートの選択を解除します。これにより、ポジションカーソルで触れたすべてのノートにコントロールチェンジメッセージを録音できます。

手順

1. **インスペクター**で「**ノートエクスプレッション (Note Expression)**」セクションを開きます。
2. 「**全般 (Global)**」セクションで「**ノートエクスプレッションをオーバーダビング (Overdub Note Exp.)**」をオンにします。
3. マッピングした MIDI デバイスのコントロールを使用して、再生中のノートにノートエクスプレッションデータを録音します。

結果

ノートエクスプレッションデータだけが録音されます。

手順終了後の項目

終了したら「**ノートエクスプレッションをオーバーダビング (Overdub Note Exp.)**」をオフにします。

関連リンク

[「全般 \(Global\)」セクション \(917 ページ\)](#)

オーバーダビング録音を特定のコントローラー値から始める

ノートエクスプレッションデータをオーバーダビングで録音した場合、**ラッチバッファー**を有効にできます。これは、あらかじめ定義した初期設定のノブまたはフェーダーから録音を開始する場合に便利です。

Cubase が外部 MIDI デバイスからコントローラーデータを受信すると、その MIDI デバイスのフェーダーとノブの設定は**ラッチバッファー**に自動的に書き込まれます。このデータはそのあと、再生中にノートに追加されます。

手順

1. 使用できる VST ノートエクスプレッションのいずれかに各コントロールをマッピングします。
2. 「**ラッチバッファー (Latch Buffer)**」をオンにして、MIDI コントローラーのノブやフェーダーを対応する値に設定します。
3. 「**オーバーダビング (Overdub)**」をオンにします。

- マッピングした MIDI デバイスのコントロールを使用して、再生中のノートにノートエクスプレッションデータを録音します。

結果

すべてのコントロールの値が、オーバーダビング中に渡されたノートに追加され、同じタイプの既存のコントロールデータが置き換えられます。

手順終了後の項目

「**ラッチバッファをリセット (Reset Latch Buffer)**」をクリックし、ラッチバッファからすべての値を削除します。

補足

サイクルモードで録音する場合、ラッチバッファはサイクルの終わりに自動的にリセットされます。

MIDI 入力によるノートエクスプレッションデータの録音

「**ノートエクスプレッション MIDI 入力 (Note Expression MIDI Input)**」を使用して、既存のノートのノートエクスプレッションデータを録音できます。

手順

- キーエディターのツールバーにある「**MIDI ステップ入力 (Step/MIDI Input)**」セクションで、「**MIDI ステップ入力 (MIDI Input)**」と「**ノートエクスプレッション MIDI 入力 (Note Expression MIDI Input)**」をオンにします。



- ノートを選択して MIDI デバイスのアクティブなコントロールを操作すると、そのノートのコントロールイベントが置き換えられます。
-

結果

ノートがリアルタイムで再生され、入力されるコントロールチェンジメッセージがそのノートに録音されます。ノートまたはリリース部分の終わりに達するかノートの選択を解除すると、録音は停止します。

関連リンク

[ノートへのリリース部分の追加 \(930 ページ\)](#)

ノートエクスプレッションイベントエディター

ノートエクスプレッションイベントエディターでは、さまざまなモードでノートエクスプレッションイベントの編集や追加を行なえます。

- ノートエクスプレッションイベントエディターを開くには、キーエディターで「**ダブルクリック時にノートエクスプレッションエディターを開く (Double-Click Opens Note Expression Editor)**」をオンにして、イベントディスプレイでノートをダブルクリックします。このボタンが表示されていない場合は、ツールバーを右クリックして、メニューから「**ノートエクスプレッションデータを表示 (Show Note Expression Data)**」を選択します。

補足

- 「**キーボードショートカット (Key Commands)**」ダイアログの「**ノートエクスプレッション (Note Expression)**」カテゴリで、「**ダブルクリック時にノートエクスプレッションエディターを開く (Double-Click opens Note Expression Editor On/Off)**」のキーボードショートカ

ットを割り当てることもできます。これにより、ダブルクリックの機能をノートの削除 (「**ダブルクリック時にノートエクスプレッションエディターを開く (Double-Click opens Note Expression Editor)**」がオフ) からノートエクスプレッションイベントエディターを開く (「**ダブルクリック時にノートエクスプレッションエディターを開く (Double-Click Opens Note Expression Editor)**」がオン) にすばやく変更できます。

- キーエディターで複数のノートを選択している場合、いずれかのノートをダブルクリックすると、選択しているすべてのノートに対するノートエクスプレッションイベントエディターが開きます。この場合、編集操作は、その編集の対象となるタイムポジションに存在するすべてのノートに適用されます。

- エディターを閉じるには、イベントディスプレイをクリックします。

ノートエクスプレッションイベントエディターには以下のコントロールがあります。

- **ノートエクスプレッションコントロール**
パラメーターを選択したりノートエクスプレッションイベントを追加したりできます。
- **スマートコントロール**
ノートエクスプレッションイベントを編集できます。

ノートエクスプレッションコントロール

ノートエクスプレッションイベントエディターには、以下のノートエクスプレッションコントロールがあります。

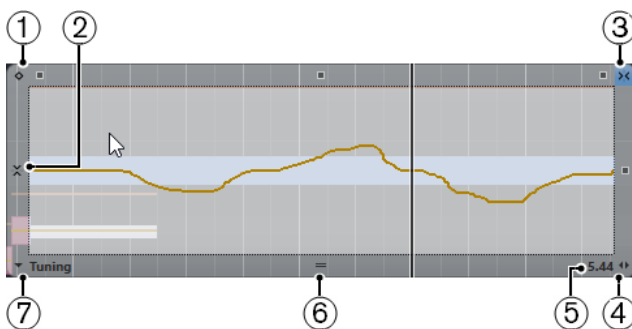

1 ワンショットモード (One-Shot Mode)

オンにした場合、鉛筆ツールでエディター内のいずれかの場所をクリックすると、固定値が設定されます。

補足

ワンショットのみに対応するノートエクスプレッションの場合は、このモードが自動的にオンになります。

2 垂直スナップ (Vertical Snap)

連続したカーブとしてではなく半音単位でピッチを入力できます。そのため、速いピッチモジュレーションを非常に簡単に設定できます。この機能は「**Tuning**」パラメーターに特に便利です。

補足

編集作業中、垂直スナップに一時的に切り替えるには、**[Shift]** を押します。

3 水平スナップ (Horizontal Snap)

このボタンは、プロジェクトウィンドウのスナップボタンと同じ働きをします。

4 リリースの長さを変更 (Change Release Length)

ノートにリリースの長さを追加できます。

5 パラメーター範囲 (Parameter Range)

カーソル位置の現在の値を表示します。値の範囲はパラメーターのタイプによって異なります。

6 エディターサイズを変更 (Change Editor Size)

クリックして上下にドラッグすると、エディターのサイズを変更できます。ウィンドウサイズは3段階で変更できます。

7 パラメーターの選択 (Parameter Selection)

選択されているパラメーターを表示します。このボタンをクリックすると、そのノートに使用されているすべてのパラメーターが表示されたポップアップメニューが開きます。使用できるパラメーターを増やすには、**インスペクター**で対象のパラメーターを選択します。

スマートコントロール

ノートエクスプレッションイベントエディターには、特定の編集モードのスマートコントロールが用意されています。

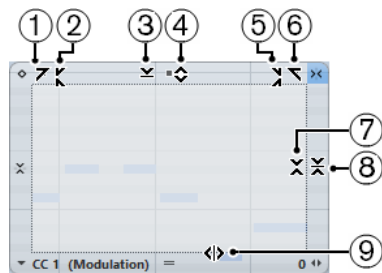

1 左に傾ける (Tilt Left)

エディターの左上隅をクリックすると、カーブの左部分を傾けることができます。これにより、カーブの開始位置のイベント値を上または下に変更できます。

2 左部分を圧縮する (Compress Left)

[Alt/Opt] を押しながらエディターの左上隅をクリックすると、カーブの左部分を圧縮または伸張できます。これにより、カーブの開始位置のイベント値を圧縮または伸張できます。

3 垂直方向にスケーリング (Scale Vertically)

エディター上端の境界中央をクリックすると、カーブを垂直方向にスケーリングできます。これにより、カーブのイベント値を相対的に上げ下げできます。

4 垂直方向に移動 (Move Vertically)

エディター上端の境界線をクリックすると、カーブ全体を垂直方向に動かすことができます。これにより、カーブのイベント値を上げ下げできます。

5 右部分を圧縮する (Compress Right)

[Alt/Opt] を押しながらエディターの右上隅をクリックすると、カーブの右部分を圧縮または伸張できます。これにより、カーブの終了位置のイベント値を圧縮または伸張できます。

6 右に傾ける (Tilt Right)

エディターの右上隅をクリックすると、カーブの右部分を傾けることができます。これにより、カーブの終了位置のイベント値を上または下に変更できます。

7 相対中心周辺をスケーリング (Scale Around Relative Center)

[Alt/Opt] を押しながらエディター右側の境界中央をクリックすると、カーブの中心に対して相対的にスケーリングできます。これにより、エディターの横方向の中心を軸にイベント値を上げ下げできます。

8 絶対中心周辺をスケーリング (Scale Around Absolute Center)

エディター右側の境界中央をクリックすると、カーブの中心に対して絶対的にスケーリングできます。これにより、エディターの横方向の中心を軸にイベント値を上げ下げできます。

9 ストレッチ (Stretch)

エディター下端の境界線をクリックすると、カーブを水平方向にストレッチできます。これにより、カーブのイベント値を左右に移動できます。

ノートエクスプレッションイベントエディターでのノート間の移動

ノートエクスプレッションイベントエディターが開いているときに、次または前のノートに移動できます。

- 次または前のノートに移動するには、**[←]** または **[→]** キーを使用します。
- ノートをジャンプして移動するには、**[Tab]** または **[Shift] + [Tab]** を押します。

ノートエクスプレッションイベントの追加

手順

1. イベントディスプレイでノートをダブルクリックしてノートエクスプレッションイベントエディターを開きます。
2. 以下のいずれかの操作を行ない、設定するパラメーターを選択します。
 - 未使用のパラメーターにイベントを作成する場合は、**インスペクター**でそのパラメーターを選択し、エディターでそのパラメーターを使用できるようにします。
 - 既存のイベントを編集する場合は、カーブをクリックするか、「**パラメーターの選択 (Parameter Selection)**」ポップアップメニューで対応するパラメーターを選択するか、または**インスペクター**の「**ノートエクスプレッション (Note Expression)**」セクションでパラメーターを選択することによって、編集するパラメーターを指定します。
3. **鉛筆**ツールまたは**ライン**ツールを選択して、選択したノートにノートエクスプレッションイベントを追加します。

関連リンク

[ベロシティイベントの追加 \(808 ページ\)](#)

ノートエクスプレッションイベントの削除

手順

1. **キーエディター**ツールバーで、「**ダブルクリック時にノートエクスプレッションエディターを開く (Double-Click Opens Note Expression Editor)**」をオンにします。
このボタンが表示されていない場合は、ツールバーを右クリックして、メニューから「**ノートエクスプレッションデータを表示 (Show Note Expression Data)**」を選択します。

補足

「**キーボードショートカット (Key Commands)**」ダイアログの「**ノートエクスプレッション (Note Expression)**」カテゴリで、「**ダブルクリック時にノートエクスプレッションエディターを開く (Double-Click opens Note Expression Editor On/Off)**」のキーボードショートカットを割り当てることもできます。これにより、ダブルクリックの機能をノートの削除（「**ダブルクリック時にノートエクスプレッションエディターを開く (Double-Click opens Note Expression Editor)**」がオフ）からノートエクスプレッションイベントエディターを開く（「**ダブルクリック時にノートエクスプレッションエディターを開く (Double-Click opens Note Expression Editor)**」がオン）にすばやく変更できます。

2. 削除するノートエクスプレッションイベントを含むノートをダブルクリックします。

ノートエクスプレッションエディターが開きます。

- 必要に応じて、「**パラメーターの選択 (Parameter Selection)**」ポップアップメニューを開き、リストから対応するノートエクスプレッションを選択します。
 - ドラッグで選択矩形を描き、削除するノートエクスプレッションの値の範囲を選択します。
 - 「**編集 (Edit)**」 > 「**削除 (Delete)**」を選択します。
-

結果

選択したノートエクスプレッションイベントがノートから削除されます。

関連リンク

[ベロシティイベントの追加 \(808 ページ\)](#)

ノートエクスプレッションイベントを別のノートに貼り付け

1 つまたは複数のノートのノートエクスプレッションイベントをすべてコピーし、それらを 1 つまたは複数の別のノートに貼り付けることができます。

前提条件

「**キーボードショートカット (Key commands)**」ダイアログの「**ノートエクスプレッション (Note Expression)**」カテゴリで、「**ノートエクスプレッションを貼り付け (Paste Note Expression)**」のキーボードショートカットを設定しておきます。

手順

- ノートエクスプレッションイベントを含むノートをダブルクリックします。
ノートエクスプレッションエディターが開きます。
 - コピーするノートエクスプレッションイベントを選択します。
 - 「**編集 (Edit)**」 > 「**コピー (Copy)**」を選択します。
 - ノートエクスプレッションイベントを貼り付けるノートを選択します。
 - 「**ノートエクスプレッションを貼り付け (Paste Note Expression)**」コマンドに割り当てたキーボードショートカットを押します。
-

結果

コピーしたすべてのノートエクスプレッションイベントが、選択したノートに貼り付けられます。

ノートエクスプレッションイベントを複数のノート間でコピーする場合、以下の事項が適用されます。

- コピー元とコピー先のノートの数が同じ場合、最初のコピー元ノートのイベントが最初のコピー先ノートに、2 番目のコピー元ノートのイベントが 2 番目のコピー先ノートに、というようにデータが貼り付けられていきます。
- コピー元ノートの数がコピー先ノートの数より少ない場合、コピー元ノートの順序どおり、コピー先ノートに繰り返しイベントが貼り付けられます。

たとえば、2 つのノートから 4 つのノートにイベントをコピーする場合、最初のコピー先ノートには最初のコピー元ノート、2 番目のコピー先ノートには 2 番目のコピー元ノートのノートエクスプレッションイベントがコピーされます。3 番目と 4 番目のコピー先ノートには、それぞれ最初のコピー元ノートと 2 番目のコピー元ノートのイベントがもう一度コピーされます。

関連リンク

[キーボードショートカット \(1092 ページ\)](#)

ノートエクスプレッションイベントを別のパラメーターに貼り付け

1つのパラメーターからノートエクスプレッションイベントをコピーして、別のパラメーターに貼り付けることができます。

手順

1. ノートエクスプレッションイベントを含むノートをダブルクリックして、ノートエクスプレッションイベントエディターを開きます。
2. コピーするパラメーターのノートエクスプレッションイベントを選択します。
3. 「編集 (Edit)」 > 「コピー (Copy)」を選択します。
4. ノートエクスプレッションイベントを貼り付けるパラメーターを選択します。
5. 「編集 (Edit)」 > 「貼り付け (Paste)」を選択します。

結果

コピーしたすべてのノートエクスプレッションイベントが、選択したパラメーターに貼り付けられます。

ノートエクスプレッションイベントの反復複製

手順

1. ノートエクスプレッションイベントを含むノートをダブルクリックして、ノートエクスプレッションイベントエディターを開きます。
2. 「パラメーターの選択 (Parameter Selection)」ポップアップメニューを開き、リストから対応するノートエクスプレッションを選択します。
3. ドラッグで選択矩形を描き、反復複製するイベントを選択します。
4. 選択したイベントをクリックし、マウスボタンを押したまま **[Alt]** を押しながらドラッグします。

結果

選択したイベントがコピーされます。

ノートエクスプレッションイベントの移動

手順

1. ノートエクスプレッションイベントを含むノートをダブルクリックして、ノートエクスプレッションイベントエディターを開きます。
2. 「パラメーターの選択 (Parameter Selection)」ポップアップメニューを開き、リストから対応するノートエクスプレッションを選択します。
3. 以下のいずれかの操作を行ないます。
 - すべてのイベントを移動する場合は、ノートエクスプレッションイベントカーブをクリックしてドラッグします。
 - 選択したイベントを移動する場合は、ドラッグで選択矩形を描いてイベントを選択したあとドラッグします。

補足

移動方向を垂直または水平方向に限定するには、**[Ctrl]/[command]** を押しながらドラッグします。

ノートへのリリース部分の追加

ノートにリリース部分を追加できます。これにより、たとえば、ノートオフメッセージの送信後も聴こえるノートのテール部分を編集できます。

手順

1. イベントディスプレイでノートをクリックしてノートエクスプレッションイベントエディターを開きます。
 2. エディターの右下にある「**リリースの長さを変更 (Change Release Length)**」コントロールをクリックしてドラッグし、リリース部分を追加します。
-

結果

ノートにリリース部分が追加されます。

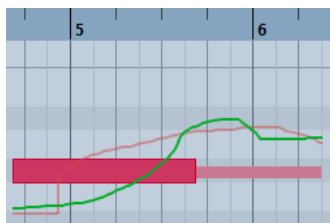

補足

複数のノートのエディターを開き、**[Alt]** を押しながらリリースの長さを設定すると、それらのノートのリリース部分を変更できます。

手順終了後の項目

オーバーダビングを行なうか、エディターでノートエクスプレッションイベントを手動で入力すると、リリース部分にコントローラーイベントを追加できます。ノートエクスプレッションイベントをオーバーダビングする場合、新しく録音したイベントは、既存のリリース部分の長さを使用してノートに関連付けられます。

補足

外部デバイスのサステインペダルを押しながら録音した場合、ノートには、対応するリリース部分が自動的に設定されます。

ノートエクスプレッションデータのトリム

ノートの長さに自動的に一致するようにノートエクスプレッションデータをトリムできます。

手順

1. ノートエクスプレッションデータを含むノートを選択します。
 2. 「MIDI」 > 「ノートエクスプレッション (Note Expression)」 > 「ノートエクスプレッションをノート長にトリム (Trim Note Expression to Note Length)」を選択します。
-

結果

ノートエクスプレッションデータがノート長に合わせてトリムされ、リリース部分のあとにあるすべてのデータが削除されます。

すべてのノートエクスプレッションデータの削除

選択した MIDI ノートまたは MIDI パートからすべてのノートエクスプレッションデータを削除できます。

手順

1. 削除するノートエクスプレッションデータを含む MIDI ノートまたは MIDI パートを選択します。
2. 「MIDI」 > 「ノートエクスプレッション (Note Expression)」 > 「ノートエクスプレッションを削除 (Remove Note Expression)」を選択します。

結果

ノートエクスプレッションデータが削除されます。

「ノートエクスプレッション MIDI 設定 (Note Expression MIDI Setup)」ダイアログ

「ノートエクスプレッション MIDI 設定 (Note Expression MIDI Setup)」ダイアログを使用すると、MIDI コントロールチェンジメッセージをノートエクスプレッションデータとして録音する場合やそれらを変換する場合にどの MIDI メッセージを使用するかを細かく指定できます。

- 「ノートエクスプレッション MIDI 設定 (Note Expression MIDI Setup)」ダイアログを開くには、「MIDI」 > 「ノートエクスプレッション (Note Expression)」 > 「ノートエクスプレッション MIDI 設定 (Note Expression MIDI Setup)」を選択します。

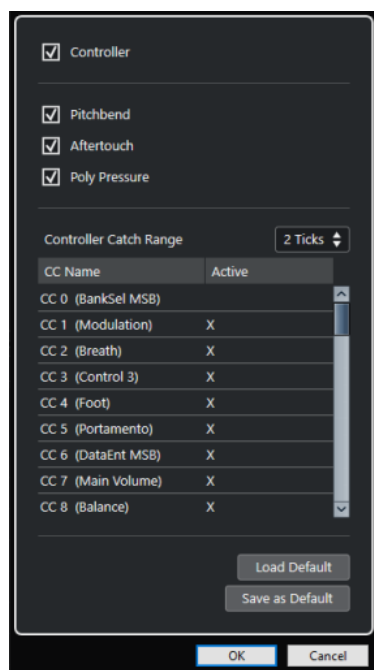

次のオプションを使用できます。

コントローラー (Controller)

MIDI コントロールチェンジメッセージを有効にします。下のリストで使用する MIDI コントロールチェンジメッセージを指定します。

補足

無効になっている MIDI コントロールチェンジメッセージの MIDI コントローラーデータは、コントローラーレーンに表示されます。

ピッチベンド (Pitchbend)

ピッチベンドデータを有効にします。

アフタータッチ (Aftertouch)

アフタータッチデータを有効にします。

ポリプレッシャー (Poly Pressure)

ポリプレッシャーデータを有効にします。

コントローラーのキャッチ範囲 (Controller Catch Range)

コントローラーのキャッチ範囲をティック数で入力できます。この機能は、ノートオンメッセージの少し前に送信されたコントロールチェンジメッセージをノートに関連付ける場合に便利です。

デフォルト設定の読み込み (Load Default)

デフォルト設定を読み込みます。

既定値として保存 (Save as Default)

現在の設定をデフォルト設定として保存します。

MIDI コントロールチェンジメッセージをノートエクスプレッションデータとして録音

MIDI コントロールチェンジメッセージをノートエクスプレッションデータとして録音できます。

手順

1. **インスペクター**で「**ノートエクスプレッション (Note Expression)**」セクションを開き、「**MIDI を NoteExp へ (MIDI as NoteExp)**」をオンにします。
 2. 必要に応じて、MIDIトラックを「**すべて (Any)**」チャンネルに設定します。
ポリプレッシャー以外の MIDI コントロールチェンジメッセージはチャンネル固有です。ポリフォニック演奏を個々のチャンネルに分割することで、コントローラーメッセージの競合を回避できます。
 3. MIDI デバイスでノートとコントロールチェンジメッセージを入力します。
-

結果

これでコントローラーデータがノートに関連付けられました。ノートのコピー、貼り付け、移動を行なうと、ノートに関連付けられたコントローラーデータも操作できます。

補足

録音後に MIDI ノートを編集する場合、コントローラーデータを統合する必要があるかもしれません。

関連リンク

[ノートエクスプレッションオーバーラップの統合 \(933 ページ\)](#)

MIDI コントロールチェンジメッセージからノートエクスプレッションデータへの変換

コントローラーレーンの MIDI コントロールチェンジメッセージをエクスプレッションデータに変換できます。

前提条件

録音する MIDI コントロールチェンジメッセージは「**ノートエクスプレッション MIDI 設定 (Note Expression MIDI Setup)**」ダイアログでオンにしておきます。また、コントローラーデータを含む MIDI パートがコントローラーレーンに書き込まれていることとします。

手順

1. 変換する MIDI パートの**キーエディター**を開きます。
2. 「MIDI」 > 「**ノートエクスプレッション (Note Expression)**」 > 「**ノートエクスプレッションに変換 (Convert to Note Expression)**」を選択します。

結果

コントローラーレーンに含まれる MIDI コントロールメッセージはノートエクスプレッションデータに変換され、コントローラーレーン上のデータは削除されます。

Cubase は、コントロールチェンジメッセージと同時に再生されているノートを検索します。複数のノートが同時に再生されている場合は、それらのノートに同じノートエクスプレッションが同じ値で割り当てられます。処理中にコントローラーデータが失われないよう、必要に応じてリリース部分が自動的に作成されます。

重要

変換後に MIDI ノートを編集する場合、コントローラーデータを統合する必要があるかもしれません。

関連リンク

[「ノートエクスプレッション MIDI 設定 \(Note Expression MIDI Setup\)」 ダイアログ \(931 ページ\)](#)
[ノートへのリリース部分の追加 \(930 ページ\)](#)

ノートエクスプレッションオーバーラップの統合

ノートの移動やクオンタイズによって、同じコントロールチェンジメッセージのデータを含むノートがオーバーラップする場合、ノートエクスプレッションオーバーラップの統合が必要になる可能性があります。

手順

- 「MIDI」 > 「**ノートエクスプレッション (Note Expression)**」 > 「**ノートエクスプレッションオーバーラップを統合 (Consolidate Note Expression Overlaps)**」を選択します。

結果

オーバーラップするノートに同じコントロールチェンジメッセージのデータが含まれている場合、オーバーラップの開始部分から、次のノートのコントローラー値が使用されます。

別の長いノートにすっぽり包み込まれるようにノートを配置した場合、それらのノートに同じコントロールチェンジメッセージのコントローラーデータが含まれていると、包み込まれた方のノートの先頭に達するまでは長い方のノートのコントローラー値が使用されます。

別のチャンネルへのノートの振り分け

別のチャンネルにノートを振り分けることができます。これにより、VST 3 インストゥルメントがない場合でも、ノートエクスプレッション機能を使用できます。

前提条件

マルチティンバーインストゥルメントを追加し、同じサウンドを別のチャンネルに割り当てておきます。

手順

1. 対応する MIDI トラックのインスペクターで、「チャンネル (Channel)」ポップアップメニューを開き、「すべて (Any)」を選択します。
2. インスペクターで「ノートエクスプレッション (Note Expression)」セクションを開きます。
3. 「MIDI を NoteExp へ (MIDI as NoteExp)」をオンにします。
4. 必要に応じてエクスプレッションと共に MIDI ノートを録音または入力します。
5. 「MIDI」 > 「ノートエクスプレッション (Note Expression)」 > 「ノートを MIDI チャンネルに分配 (Distribute Notes to MIDI Channels)」を選択します。

結果

MIDI ノートがチャンネル 1 から順に別々のチャンネルに分配されます。これで、各ノートのノートエクスプレッションが競合することなく個別に編集できるようになります。

ノートエクスプレッションデータから MIDI コントローラーデータへの変換

MIDI コントローラーパラメーターのノートエクスプレッションデータをコントローラーレーン上の MIDI コントローラーデータに変換できます。

手順

- 「MIDI」 > 「ノートエクスプレッション (Note Expression)」 > 「ノートエクスプレッションを分解 (Dissolve Note Expression)」を選択します。

結果

ノートエクスプレッションデータが変換されます。コントローラーディスプレイを開いて対応するイベントタイプのコントローラーレーンを表示すると、変換したデータが表示されます。

補足

VST ノートエクスプレッションのノートエクスプレッションデータを MIDI に変換すると、サウンドが変化します。そのため、MIDI コントローラーデータを新しいインストゥルメントの保存先に割り当てなおす必要があります。

コード機能

コード機能には、コードを使って作業する際に利用できるメニューが数多く用意されています。

コード機能を使用すると、以下の操作を行なえます。

- コードトラックにコードイベントを追加することでコード進行を作れます。
- コードイベントを MIDI に変換できます。
- コードトラックを使用して、MIDI の再生をコントロールできます。
- コードトラックボイシングを使用して、MIDI のピッチを変更できます。
- MIDI データからコードイベントを抽出して MIDI ファイルのハーモニーの構成全体を把握できます。
- オーディオイベントからコードイベントを抽出します。
- MIDI キーボードでコードイベントを録音できます。

関連リンク

[「コードエディット \(Chord Editing\)」セクション \(851 ページ\)](#)

コードトラック

コードトラックを使用すると、コードイベントまたはスケールイベントを追加できます。

関連リンク

[スケールイベント \(942 ページ\)](#)

[コードイベント \(936 ページ\)](#)

[「スケールの設定 \(Musical Scale Setup\)」ダイアログ \(943 ページ\)](#)

コードトラックを追加する

手順

- 「プロジェクト (Project)」 > 「トラックを追加 (Add Track)」 > 「コード (Chord)」を選択します。

結果

プロジェクトにコードトラックが追加されます。

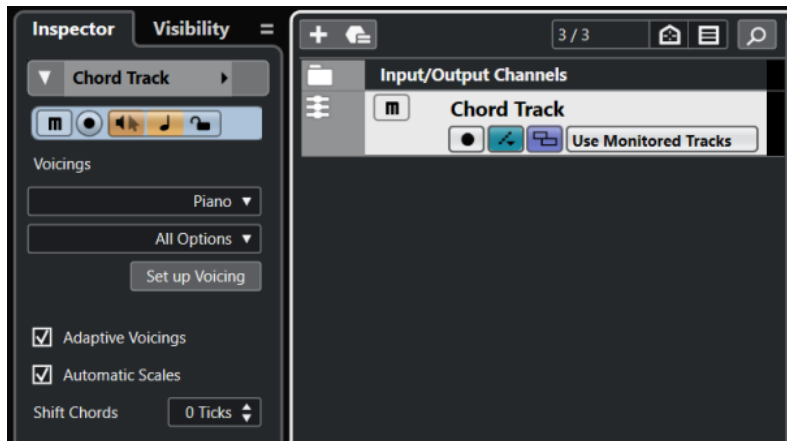

関連リンク
[コードトラック \(153 ページ\)](#)

コードイベント

コードイベントは、MIDIトラック、インストゥルメントトラック、およびオーディオトラックの再生をコントロールしたり、移調したりできるコードを表わしています。

コードトラックに追従するようトラックを設定している場合、コードイベントはMIDIノートのピッチやVariAudioセグメントを変更します。

コードイベントの開始位置は指定されています。ただし終点は、次のコードイベントの開始地点によって決まります。コードイベントには、ルートノート、タイプ、テンション、ベースノートを指定できます。

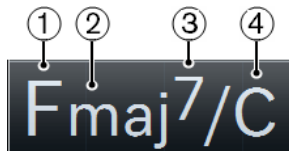

- 1 ルートノート
- 2 タイプ
- 3 テンション
- 4 ベースノート

関連リンク
[コードトラックを使用してMIDIの再生をコントロールする \(949 ページ\)](#)

コードイベントを追加する

前提条件
コードトラックを追加しておきます。

手順

1. **鉛筆ツール**を選択し、コードトラック内をクリックします。
「X」という名前の未定義のコードイベントが追加されます。
2. **オブジェクトの選択ツール**を選択し、コードイベントをダブルクリックします。

3. 「**エディター (Editor)**」タブを開き、一番左のコラムからルートノートを選択します。
それに応じてコードトラック上のコードイベントも変化します。
4. 必要に応じて、コードタイプ、テンション、およびベースノートを選択します。
5. 必要に応じて、「**コードを追加 (Add Chord)**」をクリックするか、**[Tab]**を押してコードトラックに未定義のコードイベントを新しく追加して定義します。
6. **エディター**を閉じる場合は、**エディター**の外側をクリックします。

関連リンク

[コードトラックを追加する \(935 ページ\)](#)

コードエディター

コードエディターでは、コードイベントを指定または変更したり、新しいコードイベントを追加したりできます。

- **コードエディター**を開くには、コードイベントをダブルクリックします。

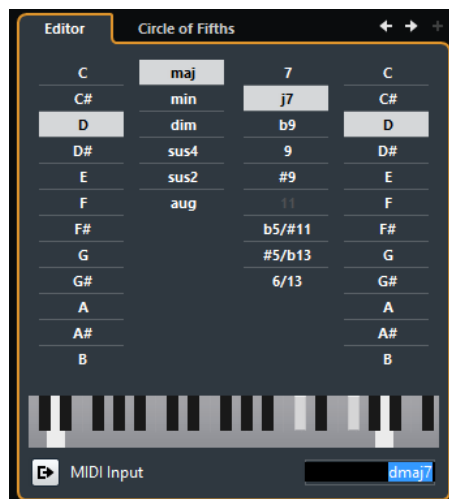

前のコードへ移動/次のコードへ移動 (Go to Previous/Go to Next Chord)

コードトラック上の前/次のコードを選択して編集します。

コードを追加 (Add Chord)

コードトラックに未定義のコードイベントを新しく追加します。

補足

このボタンは、コードトラック上の最後のコードイベントが選択されている場合にのみ使用できます。

コード定義ボタン

コードイベントのルートノート、コードタイプ、テンション、ベースノートを指定します。

補足

ベースノートを個別に選択しない場合、設定はルートノートに付随しますので、余分なベースノートは聴こえません。

キーボードディスプレイ

現在のボイス設定が反映されたコードイベントのノートが表示されます。

MIDI 入力を有効 (Activate MIDI Input)

MIDI キーボードでコードを演奏して、コードを定義します。コードが認識されると、コードボタンとキーボードディスプレイに反映されます。

コード定義用のテキスト入力フィールド

コンピューターのキーボードを使用して、コードを定義します。

テキスト入力でコードを定義する

コードエディターでは、コンピューターのキーボードを使用して、テキスト入力フィールドにコードを定義できます。

手順

1. コードイベントをダブルクリックして**コードエディター**を開きます。
2. **エディター**の下部にあるテキスト入力フィールド内をクリックします。
3. 以下の操作でコードを入力します。
 - ルートノート (C、D、E など) を定義します。
 - 臨時記号 (# や b など) を定義します。
 - コードタイプ (maj、min、dim、sus、aug など) を定義します。
 - コードテンション (7、9、13 など) を定義します。

補足

「環境設定 (Preferences)」ダイアログの「イベントの表示 (Event Display)」 - 「コード & ピッチ (Chords&Pitches)」ページの「ノート名 (Note Name)」ポップアップメニューで「ソルフェージュ (Solfège)」を選択している場合、この形式でコードを入力することもできます。先頭の文字は大文字 (たとえば re ではなく Re) にする必要があります。大文字にしないとコードが認識されません。

4. **[Tab]** を押して、新しい未定義のコードを追加および定義します。
-

Chord Assistant

Chord Assistant には 2 つのタブがあります。「**五度圏 (Circle of Fifths)**」タブを使用すると、選択したコードイベントに適したコードを見つけることができます。「**検出 (Detected)**」タブは、オーディオイベントからコードイベントを抽出した場合のみ使用できます。選択したコードイベントに対して抽出されたコードが、その他の結果と共に表示されます。

- 「**五度圏 (Circle of Fifths)**」タブを開くには、コードイベントをダブルクリックして「**五度圏 (Circle of Fifths)**」をクリックします。

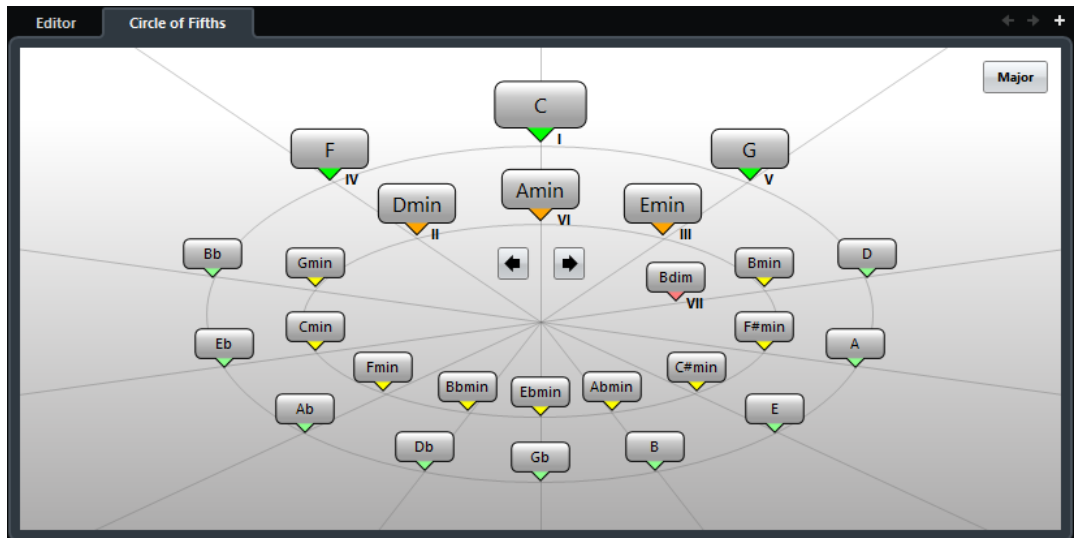

- 「検出 (Detected)」 タブを開くには、オーディオイベントから抽出したコードイベントをダブルクリックして、「検出 (Detected)」 をクリックします。

補足

オーディオイベントから抽出したコードイベントの右上角にはアイコンが表示されます。

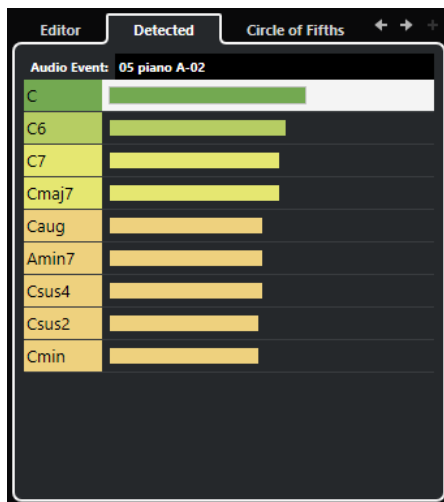

関連リンク

[Chord Assistant - 五度圏 \(Circle of Fifths\) \(939 ページ\)](#)

[Chord Assistant - 検出 \(Detected\) \(940 ページ\)](#)

Chord Assistant - 五度圏 (Circle of Fifths)

「五度圏 (Circle of Fifths)」では、五度圏でコードが相互的に表示されます。

- Chord Assistant の「五度圏 (Circle of Fifths)」タブを開くには、コードイベントをダブルクリックして「五度圏 (Circle of Fifths)」 をクリックします。
- 現在のキーを定義する起点コードが Chord Assistant の中心に表示され、主音 (I) のマークが付きます。
- 外側の円には、5 度の間隔の順に 12 個のメジャーコードが表示されます。
- 内側の円には、対応する平行調のマイナーコードが表示されます。

- 現在のキーのコードには、ローマ数字のスケール度数が付きます。これらのコードを使用すると、典型的なコード進行を作れます。ただし、別のコードを使用してクリエイティブ性の高いコード進行を作ることもできます。

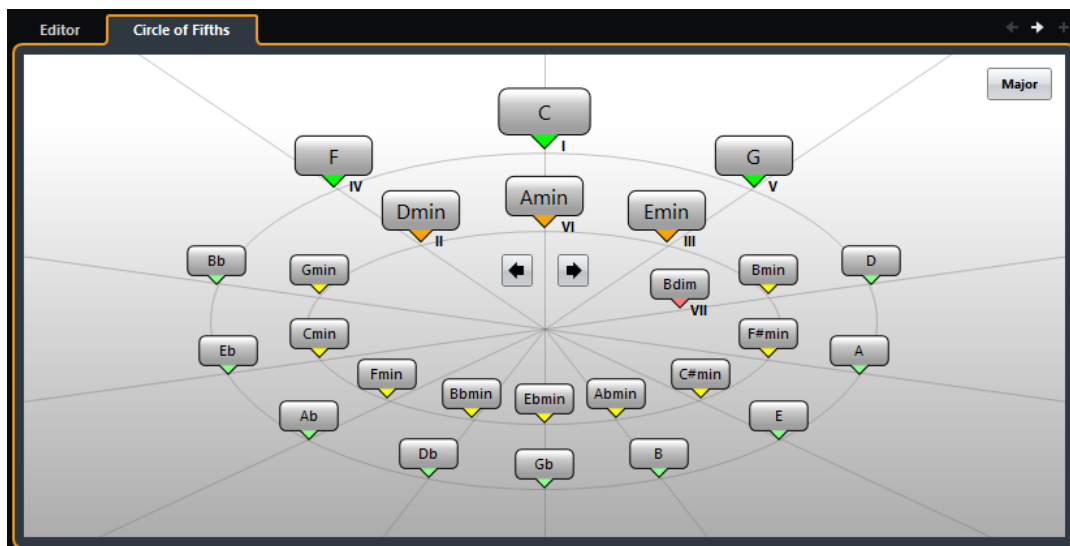

- コードを再生し、選択したコードイベントに割り当てるには、コードをクリックします。直近にクリックした3つのコードが太字で表示されます。
- 新しいキーを定義するには、**Chord Assistant** でコードを右クリックして「**起点として使用 (Use as Origin)**」を選択するか、「**左に回転/右に回転 (Rotate Left/Rotate Right)**」コントロールを使用します。
- 平行調のマイナーコードを選択してキーとして定義するには、「**メジャー/マイナー (Major/Minor)**」をクリックします。

Chord Assistant – 検出 (Detected)

Chord Assistant の「**検出 (Detected)**」タブは、オーディオイベントからコードイベントを作成した場合のみ使用できます。選択したコードイベントに対して検出されたコードが、その他の結果と共に表示されます。

- **Chord Assistant** の「**検出 (Detected)**」タブを開くには、オーディオイベントから作成したコードイベントをダブルクリックし、「**検出 (Detected)**」をクリックします。

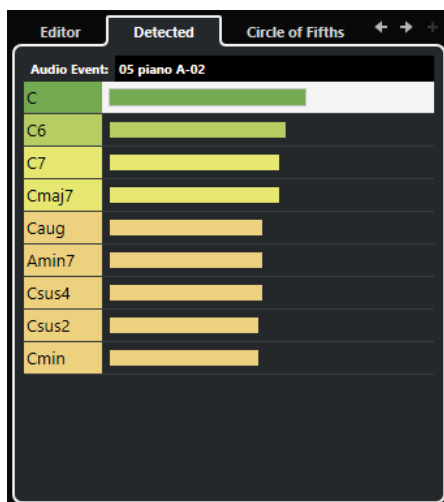

補足

オーディオイベントから作成したコードイベントの右上角にはアイコンが表示されます。

前のコードへ移動/次のコードへ移動 (Go to Previous/Go to Next Chord)

コードトラック上の前/次のコードを選択して編集します。

コードを追加 (Add Chord)

コードトラックに未定義のコードイベントを新しく追加します。

補足

このボタンは、コードトラック上の最後のコードイベントが選択されている場合にのみ使用できます。

オーディオイベント

コードイベントが検出されたオーディオイベントの名前です。

コードリスト

選択したコードイベントに対して検出されたコードが一番上に表示され、その他の結果がその下に表示されます。コードをクリックすると、そのコードが再生され、選択したコードイベントに割り当てられます。

関連リンク

[Chord Assistant \(938 ページ\)](#)

[オーディオイベントからコードイベントを作成する \(955 ページ\)](#)

コードイベントを試聴する

コードトラックのコードイベントを試聴するには、コードトラックをインストゥルメントトラックまたは MIDI トラックの出力に接続する必要があります。

前提条件

コードトラックとコードイベントを追加しておきます。

手順

1. トラックリストのグローバルトラックコントロール領域で「**トラックを追加 (Add Track)**」  をクリックします。
2. 「**インストゥルメント (Instrument)**」をクリックします。
3. 「**インストゥルメント (Instrument)**」ポップアップメニューを開き、VST インストゥルメントを選択します。
4. 「**トラックを追加 (Add Track)**」をクリックします。
トラックリストにインストゥルメントトラックが追加され、選択した VST インストゥルメントのコントロールパネルが開きます。
5. 音色を選択します。
6. コードトラックの**インスペクター**で、「**試聴モード (Acoustic Feedback)**」をオンにします。
7. トラックリストで「**オーディショントラックを選択 (Select Track for Auditioning)**」ポップアップメニューを開き、試聴に使用するトラックを選択します。



結果

コードトラックのコードイベントによって、MIDIトラックまたはインストゥルメントトラックで、割り当てられたインストゥルメントの音が発せられます。

関連リンク

[コードトラック \(153 ページ\)](#)

[「トラックを追加 \(Add Track\)」ダイアログ - インストゥルメント \(124 ページ\)](#)

コードイベントの表示方法を変更する

コードイベントの表示方法を変更できます。これは、ズーム率が低いときにコードイベントが重なり合ったり、フォントタイプを変更したい場合に便利です。

手順

1. コードトラックで、「表示の競合を解決 (Resolve Display Conflicts)」をオンにします。

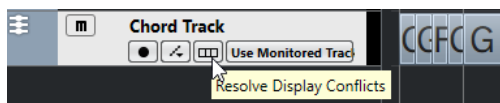

2. 「環境設定 (Preferences)」ダイアログで、「イベントの表示 (Event Display)」 > 「コード & ピッチ (Chords&Pitches)」を選択し、コード記号のフォントを設定します。
また、ノートの名前と名前の形式も設定できます。

スケールイベント

スケールイベントは、特定のルートノートに分かれた音符の連なりに、どのコードイベントが合っているかを示します。

Cubase では、コードイベントのスケールイベントが自動的に作成されます。

- スケールイベントを表示するには、コードトラックの「スケールを表示 (Show Scales)」をオンにします。

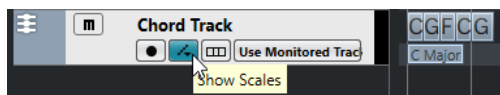

- スケールイベントに属するノートを試聴するには、ノートをクリックします。

スケールイベントを手動で追加および編集することもできます。

スケールイベントの開始位置は指定されています。ただし終点は、次のスケールイベントの開始地点によって決まります。

スケールイベントを編集する

前提条件

コードトラックとコードイベントを追加しておきます。コードトラックのインスペクターで「自動スケール (Automatic Scales)」をオフにしておきます。

手順

1. コードトラックで、「スケールを表示 (Show Scales)」をオンにします。
スケールイベントと一緒にスケールレーンが表示されます。
2. コードイベントを選択します。

スケールレーンにスケールイベントが表示されます。

3. 以下のいずれかの操作を行ないます。

- コードトラックの最初のスケールイベントをクリックして、情報ラインで「イベントのルート (Root Key)」および「タイプ (Type)」を選択します。

Start	Root Key	Type
1. 1. 1. 0	G	maj

- スケールイベントをダブルクリックし、表示されたキーボードでスケールの「イベントのルート (Root Key)」および「タイプ (Type)」を選択します。

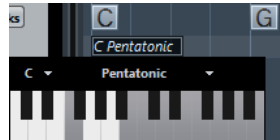

スケールに対応するキーが強調表示されます。

関連リンク

[キーエディターのスケールアシスタント \(834 ページ\)](#)

「スケールの設定 (Musical Scale Setup)」 ダイアログ

「スケールの設定 (Musical Scale Setup)」 ダイアログでは、スケールの設定と管理を行なえます。

- 「スケールの設定 (Musical Scale Setup)」 ダイアログを開くには、「プロジェクト (Project)」 > 「コードトラック (Chord Track)」 > 「スケールを設定 (Set up Musical Scales)」を選択します。

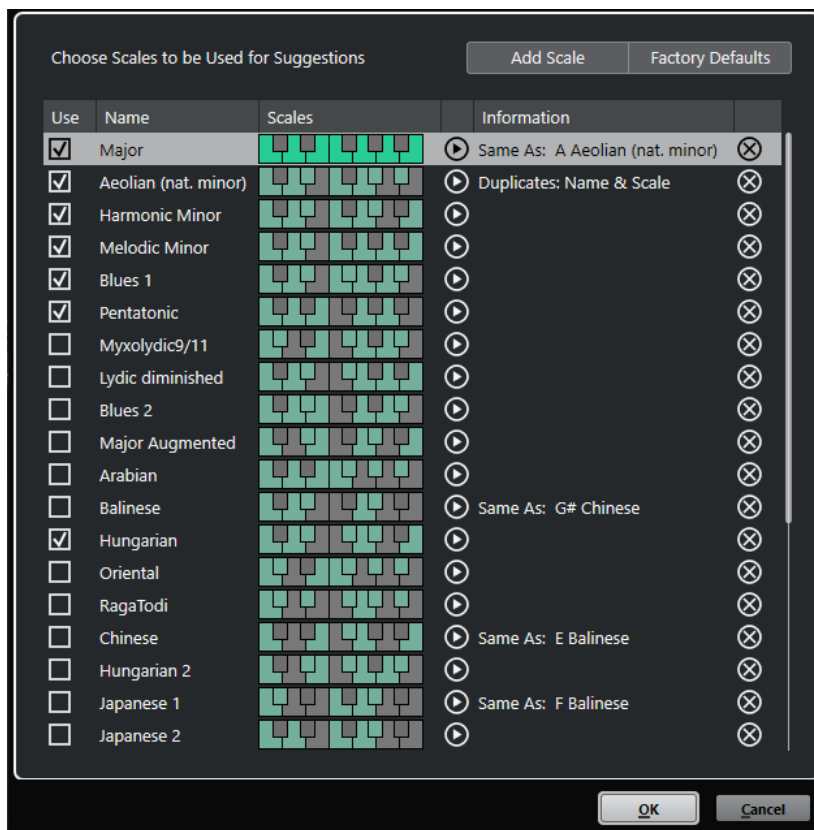

スケールを追加 (Add Scale)

リストに新しいスケールを追加します。キーボードディスプレイを使用してスケールのピッチを定義します。すべてのスケールはルートノートとしてCで始まります。

ファクトリーデフォルト (Factory Defaults)

すべてのスケールをリセットします。

使用 (Use)

スケールを有効にします。

補足

有効にしたスケールは、コードトラック、**キーエディターインスペクター**の「**スケールアシスタント (Scale Assistant)**」セクション、「**移調設定 (Transpose Setup)**」ウィンドウ、**インスペクター**の「**MIDI モディファイアー (MIDI Modifiers)**」セクションに使用されます。

名前 (Name)

スケール名。変更するにはダブルクリックします。

スケール (Scales)

スケールのピッチを定義できるキーボードが表示されます。キーをクリックしてスケールのピッチをオン/オフにします。すべてのスケールはルートノートとしてCで始まります。

スケールを試聴 (Preview Scale)

スケールを再生します。

補足

再生するには、選択した MIDI トラックまたはインストゥルメントトラックが録音可能になっており、その出力がインストゥルメントにルーティングされている必要があります。

情報 (Information)

スケールが別のスケールと一致しているかどうかや、別のスケールと同じ名前が付いているかどうかが表示されます。

スケールを削除 (Remove Scale)

スケールの提案から対応するスケールを削除します。

補足

すべての変更はアプリケーション全体に適用されます。そのため、一度カスタマイズしたスケールはすべてのプロジェクトで使用できます。ただし、別のプロジェクトで使用されているスケールを削除したり名前を変更したりした場合、そのスケールを元に戻すことはできません。

関連リンク

[コードトラック \(935 ページ\)](#)

[キーエディターのスケールアシスタント \(834 ページ\)](#)

[「移調設定 \(Transpose Setup\)」ダイアログ \(776 ページ\)](#)

[「MIDI モディファイアー \(MIDI Modifiers\)」セクション \(759 ページ\)](#)

ボイスイング

ボイスイングでは、コードイベントの設定方法を指定します。縦のスペーシングとコードのピッチの順番だけでなく、音楽の演奏方法とジャンルも指定できます。

たとえば、Cコードを広範囲のピッチに広げることができ、ピアニストはギタリストとは異なる音符を選択できます。また、ピアニストが別の音楽ジャンルでまったく異なるピッチで演奏する可能性もあります。

- コードトラック全体のボイスイングはコードトラックの**インスペクター**で設定できます。
- 単一のコードイベントのボイスイングは、情報ラインの「**ボイスイング (Voicing)**」ポップアップメニューから選択できます。

補足

コードトラックの**インスペクター**で「**コードボイスイングの予測変換を有効にする (Adaptive Voicings)**」をオンにした場合、情報ラインの最初のコードイベントのボイスイングのみ変更できません。

ボイスイングのインスペクター設定

コードトラック全体のボイスイングを設定するには、コードトラックの**インスペクター**を使用します。

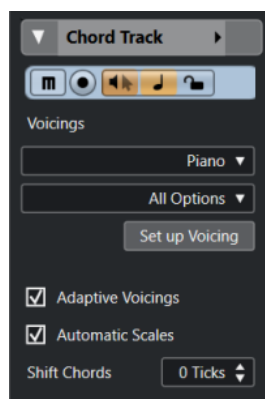

ボイスイングライブラリー

ボイスイングライブラリーとして「**ギター (Guitar)**」、「**ピアノ (Piano)**」、または「**ベーシック (Basic)**」を選択します。

ボイスイングライブラリーのサブセット

補足

ボイスイングライブラリーとして「**ギター (Guitar)**」または「**ピアノ (Piano)**」を設定した場合にのみ使用できます。

プリセットのボイスイングライブラリーサブセットを選択します。

ボイスイングを設定 (Set up Voicing)

特定のボイスイングのボイスイングパラメーターを独自に設定できる「**カスタムボイスイング (Custom Voicing)**」パネルを開きます。

適応型ボイスイング (Adaptive Voicings)

オンにすると、Cubase によってボイスイングが自動的に設定されます。これによって、個々のボイスが飛びすぎないようになります。

「自動スケール (Automatic Scales)」

オンにすると、Cubase によってスケールが自動的に設定されます。

コードをシフト (Shift Chords)

負の値のティック数を入力した場合、トリガーが早過ぎた MIDI ノートがコードイベントの影響を受けます。

関連リンク

[「カスタムボイシング \(Custom Voicing\)」 パネル \(946 ページ\)](#)

「カスタムボイシング (Custom Voicing)」 パネル

インスペクターの「コード (Chords)」セクションの「ボイシングを設定 (Set up Voicing)」をクリックすると、特定のボイシングのボイシングパラメーターを独自に設定できます。

- 「カスタムボイシング (Custom Voicing)」パネルを開くには、インスペクターの「コード (Chords)」セクションで「ボイシングを設定 (Set up Voicing)」をクリックします。

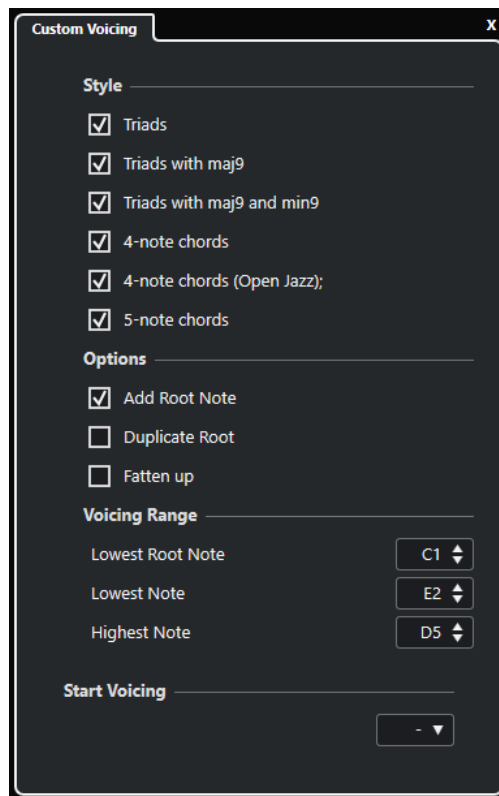

「ピアノ (Piano)」ボイシングでは、「スタイル (Style)」セクションで以下のパラメーターを設定できます。

トライアド (Triads)

三和音を設定します。3 つ以上の音符で構成されるコードは変わりません。

トライアドと maj9 (Triads with maj9)

メジャーのナインスを持つ三和音をルートノートなしで設定します。3 つ以上の音符で構成されるコードは変わりません。

トライアドと maj9/m9 (Triads with maj9 and min9)

メジャーとマイナーのナインスを持つ三和音をルートノートなしで設定します。3 つ以上の音符で構成されるコードは変わりません。

4 声コード (4-Note Chords)

4 ノートコードをルートノートなしで設定します。3 つ以下の音符で構成されるコードは変わりません。

4 声コード (5 度抜き) (4-Note Chords (Open Jazz))

4 ノートコードをルートノートとフィフスなしで設定します。3 つ以下の音符で構成されるコードは変わりません。

5 声コード (5-Note Chords)

5 ノートコードをナインスなしで設定します。4 つ以下の音符で構成されるコードは変わりません。

「ピアノ (Piano)」ボイシングでは、「オプション (Options)」セクションで以下のパラメーターを設定できます。

ルートノートを追加 (Add Root Note)

ルートノートを追加します。

ルートを複製 (Duplicate Root)

ルートノートを複製します。

厚みをつける (Fatten up)

テナーを複製します。

「ピアノ (Piano)」ボイシングでは、「ボイシング範囲 (Voicing Range)」セクションで以下のパラメーターを設定できます。

最低ルートノート (Lowest Root Note)

ルートノートの最低音を設定します。

最低ノート (Lowest Note)

音符の最低音を設定します。ルートノートは対象外です。

最高ノート (Highest Note)

音符の最高音を設定します。ルートノートは対象外です。

「ギター (Guitar)」ボイシングでは、「スタイル (Style)」セクションで以下のパラメーターを設定できます。

トライアド (Triads)

4 つ、5 つ、6 つのボイスで構成される三和音を設定します。

4 声コード (4-Note Chords)

4 つ、5 つ、6 つのボイスで構成される 4 声コードをテンションなしで設定します。

3 弦トライアド (3-String Triads)

3 弦トライアドを設定します。

Modern Jazz

4 ノート、5 ノート、6 ノートコードを設定します。一部はルートノートなし、テンションありとなります。

「ベーシック (Basic)」ボイシングでは、「C3 からのオクターブオフセット (Octave Offset from C3)」以外は利用できません。このパラメーターでは、オクターブ範囲のオフセット値を指定できます。

「ピアノ (Piano)」ボイシング、「ギター (Guitar)」ボイシング、「ベーシック (Basic)」ボイシングの「ボイシング開始 (Start Voicing)」セクションでは、ボイシングの開始を選択できます。

補足

この機能は、MIDI トラックおよびインストゥルメントトラックで「**コードトラックに追従 (Follow Chord Track)**」ポップアップメニューの「**ボイシング (Voicings)**」を選択した際に限り利用できます。コードトラックでは利用できません。

コードイベントを MIDI に変換する

コードイベントを MIDI に変換すると、追加の編集を行ったり、**スコアエディター**でリードシート (編曲の概要を記した楽譜) を印刷したりできます。

手順

1. トラックリストのグローバルトラックコントロール領域で「**トラックを追加 (Add Track)**」 をクリックします。
 2. 以下のいずれかの操作を行ない、コードイベントの変換先トラックを指定します。
 - インストゥルメントまたは MIDI トラックを選択します。
 - 「**インストゥルメント (Instrument)**」をクリックして、インストゥルメントトラックを追加します。
 - 「**MIDI**」をクリックして、MIDI トラックを追加します
 3. 「**トラックを追加 (Add Track)**」をクリックします。
 4. 以下のいずれかの操作を行ないます。
 - すべてのコードイベントを MIDI に変換する場合は、「**プロジェクト (Project)**」 > 「**コードトラック (Chord Track)**」 > 「**コードを MIDI に変換 (Chords to MIDI)**」を選択します。
 - 選択したコードのみを MIDI に変換する場合は、コードイベントを選択し、MIDI トラックまたはインストゥルメントトラックにドラッグします。
-

結果

選択したインストゥルメントまたは MIDI トラックに新しい MIDI パートが作成されます。このパートには、コードが MIDI イベントとして含まれます。

関連リンク

[「トラックを追加 \(Add Track\)」ダイアログ - インストゥルメント \(124 ページ\)](#)

[「トラックを追加 \(Add Track\)」ダイアログ - MIDI \(132 ページ\)](#)

コードイベントを HALion Sonic SE のパッドに割り当てる

前提条件

コードトラックでコード進行を作成し、プロジェクトに HALion Sonic SE VST インストゥルメントのインストゥルメントトラックを追加しておきます。

手順

1. コードトラックで、コードイベントを選択して HALion Sonic SE のパッドにドラッグします。
最初のコードイベントは、ドロップ先のパッドにマッピングされます。また、これに続くコードイベントはすべて付随するパッドにマッピングされます。
 2. HALion Sonic SE キーボードの対象パッドをクリックし、コードをトリガーします。
-

コードトラックを使用して MIDI の再生をコントロールする

コードトラックを使用して、MIDI の再生をコントロールできます。

MIDI トラックの「コード (Chords)」セクション

MIDI トラックのインスペクターの「コード (Chords)」セクションでは、MIDI トラック上のイベントをコードトラックにどのようにマッピングするかを設定できます。

- MIDI トラックの「コード (Chords)」セクションを開くには、トラックを選択し、インスペクターで「コード (Chords)」セクションをクリックします。

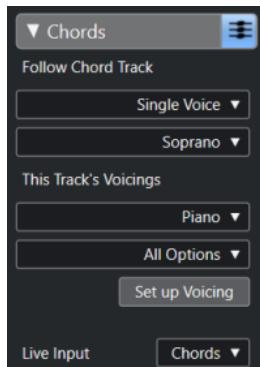

コードトラックに追従 (Follow Chord Track)

トラック上のイベントをコードトラックにどのようにマッピングするかを決めるオプションを選択します。

このトラックのボイスイング (This Track's Voicings)

ボイスイングライブラリーを選択するか、コードトラックのボイスイングを使用できます。これは、「コードトラックに追従 (Follow Chord Track)」ポップアップメニューで「ボイスイング (Voicings)」または「シングルボイス (Single Voice)」を選択した場合にのみ使用できます。

ライブ入力 (Live Input)

コードトラックのコード進行に合わせて MIDI 入力をリアルタイムに移調できます。

関連リンク

[「コードトラックに追従 \(Follow Chord Track\)」を使用する \(950 ページ\)](#)

[「コードトラックに追従 \(Follow Chord Track\)」のモード \(951 ページ\)](#)

[「ライブ入力 \(Live Input\)」を使用する \(949 ページ\)](#)

[コードパッドゾーン \(957 ページ\)](#)

[プレーヤー設定 \(969 ページ\)](#)

「ライブ入力 (Live Input)」を使用する

「ライブ入力 (Live Input)」を使用すると、コードトラックのコード進行に合わせて MIDI 入力をリアルタイムに移調できます。この場合、MIDI 入力があるコードトラックのコードまたはスケールに合うようにリアルタイムに移調されるため、MIDI キーボードのどのキーを操作するかを気にする必要はありません。

手順

1. MIDI トラックまたはインストゥルメントトラックを作成し、「録音可能 (Record Enable)」をオンにします。
2. インスペクターで「コード (Chords)」セクションを開きます。
3. 「ライブ入力 (Live Input)」ポップアップメニューを開き、以下のいずれかの操作を行ないます。

- MIDI 入力をコードイベントにマッピングする場合は、「**コード (Chords)**」を選択します。
- MIDI 入力をスケールイベントにマッピングする場合は、「**スケール (Scales)**」を選択します。

4. MIDI キーボードまたは**オンスクリーンキーボード**のキーをいくつか操作します。

結果

操作したすべてのキーが、コードトラックのコードまたはスケールイベントにリアルタイムにマッピングされます。

関連リンク

[キーエディターのスケールアシスタント \(834 ページ\)](#)

[入力される MIDI ノートのピッチをスケールに割り当てる \(844 ページ\)](#)

「コードトラックに追従 (Follow Chord Track)」を使用する

「コードトラックに追従 (Follow Chord Track)」を使用すると、既存の録音をコードトラックのコード進行に合わせられます。

手順

1. コードトラックに合わせたいトラックを選択します。
2. **インスペクター**で、「**コード (Chords)**」をクリックします。
3. 「**コードトラックに追従 (Follow Chord Track)**」ポップアップメニューを開き、モードを選択します。

補足

トラックでこのポップアップメニューを初めて開く場合、「**コードトラックに追従 (Follow Chord Track)**」ダイアログが表示されます。

4. 「**コードトラックに追従 (Follow Chord Track)**」ダイアログで変更を行いません。
 5. 「**OK**」をクリックします。
-

結果

トラックのイベントがコードトラックのコード進行に合わせられます。

補足

MIDI トラックをコードトラックに合わせると、一部の元の MIDI ノートがミュートされる場合があります。エディターにこれらのノートが表示されないようにするには、「**環境設定 (Preferences)**」ダイアログの「**編集 (Editing)**」 - 「**コード (Chords)**」ページで「**ミュートされたノートをエディターに表示しない (Hide Muted Notes in Editors)**」をオンにします。

関連リンク

[「コードトラックに追従 \(Follow Chord Track\)」ダイアログ \(952 ページ\)](#)

[「コードトラックに追従 \(Follow Chord Track\)」のモード \(951 ページ\)](#)

「コードトラックに追従 (Follow Chord Track)」のモード

インスペクターの「コードトラックに追従 (Follow Chord Track)」セクションでは、トラックがコードトラックに対してどのように追従するのかを指定できます。

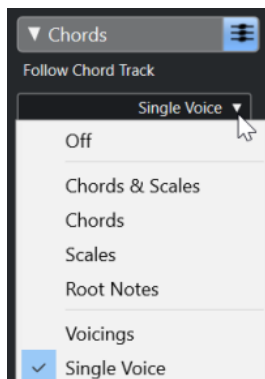

「コードトラックに追従 (Follow Chord Track)」ポップアップメニューには以下の項目があります。

オフ (Off)

「コードトラックに追従 (Follow Chord Track)」がオフになります。

コード + スケール (Chords & Scales)

元のコードまたはスケールの間隔は、可能な限りそのまま維持されます。

コード (Chords)

MIDI ノートは、調の基音に合うように移調されてから、現在のコードにマッピングされます。

スケール (Scales)

MIDI ノートは、現在のスケールに合うように移調されます。これにより、音符の多様性が大幅に増し、よりナチュラルな仕上がりになります。

ルートノート (Root Notes)

MIDI ノートはコードイベントのルートノートに合うように移調されます。エフェクトは、移調トラックの使用と同じ効果が得られます。この項目は、ベーストラックに最適です。

ボイスイング (Voicings)

MIDI ノートは、選択したボイスイングライブラリーに合うように移調されます。

シングルボイス (Single Voice)

MIDI ノートおよび VariAudio セグメントは、ボイスイングのシングルボイス (ソプラノ、テナー、ベースなど) の音符に合うようにマッピングされます。下のポップアップメニューを使用し、ボイスを選択します。

補足

別のボイスが入っているトラックの選択でこのモードを適用すると、1つのトラックをマスターに、残りをボイスイングスレーブに設定できます。これにより、マスターのボイスイングを変更でき、スレーブにも自動的にこの変更が反映されます。

関連リンク

[ノートにボイスを割り当てる \(953 ページ\)](#)

「コードトラックに追従 (Follow Chord Track)」 ダイアログ

このダイアログは、インスペクターの「コード (Chords)」セクションの「コードトラックに追従 (Follow Chord Track)」ポップアップメニューから初めて項目を選択する場合に表示されます。

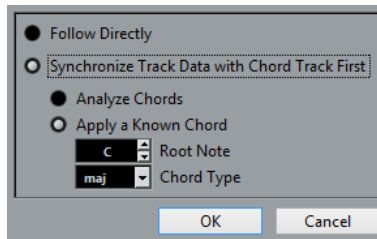

直接追従 (Follow Directly)

VariAudio セグメントまたは MIDI ノートがすでにコードトラックと合致している場合、この項目をオンにします。たとえば、「プロジェクト (Project)」 > 「コードトラック (Chord Track)」 > 「コードイベントを作成 (Create Chord Events)」を選択して、コードをトラックの MIDI イベントから抽出した場合、このようになります。

トラックデータを最初にコードトラックとシンクロする (Synchronize Track Data with Chord Track First)

コードイベントと共通するデータがトラックデータに一切ない場合、「コード分析 (Analyze Chords)」をオンにします。これによって、MIDI イベントが分析され、発見されたコードがコードトラックに合わせられます。これは MIDI にのみ使用できます。

コードイベントと共通するデータがトラックデータに一切なく、コード変更がない場合、「一般的なコードを適用 (Apply a Known Chord)」をオンにします。イベントの「ルートノート」および「コードタイプ」を指定します。

関連リンク

[MIDI からコードイベントを作成する \(953 ページ\)](#)

[「コードイベントを作成 \(Create Chord Events\)」ダイアログ \(954 ページ\)](#)

「コードトラックにマップ (Using Map to Chord Track)」を使用する

「コードトラックにマップ (Using Map to Chord Track)」を使用すると、個々のパートまたはイベントをコードトラックのコード進行に合わせられます。

手順

1. プロジェクトウィンドウで、コードトラックにマッピングしたいイベントかパーツを選択します。
2. 「プロジェクト (Project)」 > 「コードトラック (Chord Track)」 > 「コードトラックにマップ (Map to Chord Track)」を選択します。
3. 「マッピングモード (Mapping Mode)」ポップアップメニューから、マッピングモードを選択します。

補足

「ボイスイング (Voicings)」を選択し、ボイスイングが見つからない場合、「自動 (Auto)」モードがかわりに使用されます。

4. 「OK」をクリックします。

結果

各イベントまたはパートのコードとスケールが分析され、マッピングに使用されます。コードが見つからない場合、Cubase では C で実行中と仮定されます。利用できるマッピングモードとボイスイングは、

インスペクターの「コード (Chords)」セクションの「コードトラックに追従 (Follow Chord Track)」パラメーターに対応します。

関連リンク

[「コードトラックに追従 \(Follow Chord Track\)」のモード \(951 ページ\)](#)

ノートにボイスを割り当てる

選択したボイシングライブラリーに合うように、MIDI ノートを移調できます。

手順

- 「プロジェクト (Project)」 > 「コードトラック (Chord Track)」 > 「ノートにボイスを割り当て (Assign Voices to Notes)」を選択します。

結果

ノートのピッチがコードトラックのボイシングに合わせられますが、MIDI ノートは編集できます。キーエディターでノートを選択すると、情報ラインに「ボイス」が割り当てられていることを確認できます。

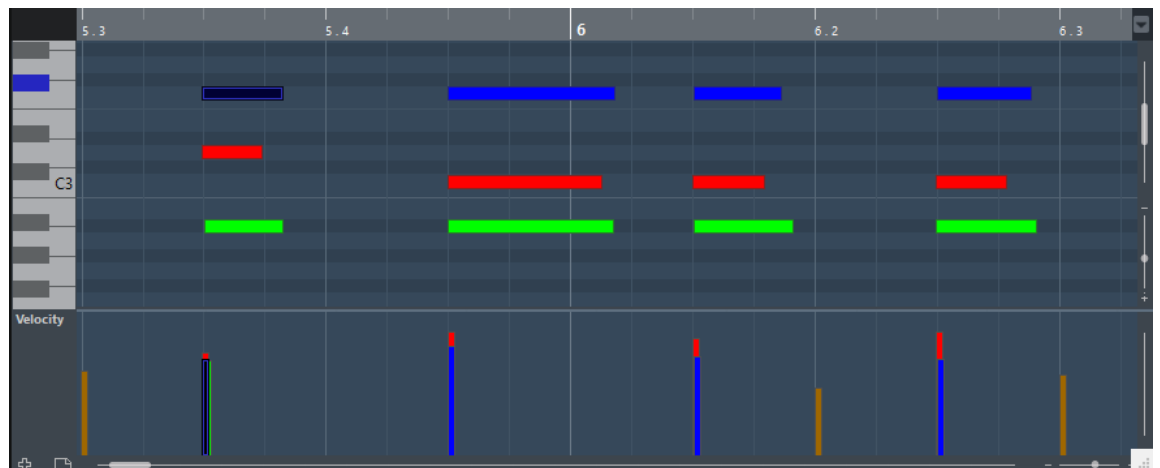

MIDI からコードイベントを作成する

MIDI ノート、パート、またはトラックからコードを抽出できます。これは、既存の MIDI ファイルのハーモニー構成を表示したい場合や、このファイルを出発点として色々の実験してみたい場合に便利です。

前提条件

- コードトラックを追加しておきます。
- MIDI トラックで、コードとして解釈できる MIDI イベントを含む MIDI パートを作成しておきます。ドラム、モノフォニックベース、リードトラックは適していません。

手順

1. プロジェクトウィンドウで、1つのパートまたは1つ以上の MIDI トラックを選択します。
キーエディター、スコアエディター、またはインプレイスエディターで、作成したい MIDI トラック、パート、またはノートを選択することもできます。
2. 以下のいずれかの操作を行ないます。
 - MIDI パートをコードトラックにドラッグアンドドロップします。

- MIDI パートを右クリックして、コンテキストメニューから「コードイベントを作成 (Create Chord Events)」を選択します。
 - 「プロジェクト (Project)」 > 「コードトラック (Chord Track)」 > 「コードイベントを作成 (Create Chord Events)」を選択します。
3. 「コードイベントを作成 (Create Chord Events)」ダイアログで変更を行ない、「OK」をクリックします。

結果

コードイベントがコードトラックに追加されます。

関連リンク

[「コードイベントを作成 \(Create Chord Events\)」ダイアログ \(954 ページ\)](#)

[オーディオイベントからコードイベントを作成する \(955 ページ\)](#)

[「コードエディット \(Chord Editing\)」セクション \(851 ページ\)](#)

「コードイベントを作成 (Create Chord Events)」ダイアログ

このダイアログでは、MIDI からコードイベントを作成する際に対象とすべき MIDI データを指定できます。

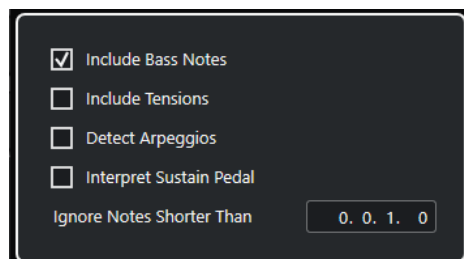

ベースノートを含む (Include Bass Notes)

コードイベントにベースノートを含めたい場合にオンにします。

テンションを含む (Include Tensions)

コードイベントにテンションを含めたい場合にオンにします。

アルペジオを検出 (Detect Arpeggios)

コードイベントにアルペジオコードを含めたい場合にオンにします。アルペジオコードとは、すべてのノートが同時ではなく 1 つずつ順番に再生されるコードです。

サステインペダルを解釈 (Interpret Sustain Pedal)

コードイベントにサスペインペダルコードを含めたい場合にオンにします。サスペインペダルコードとは、サスペインペダルが踏まれている間ノートが再生されるコードです。

これより短いノートを無視 (Ignore Notes Shorter Than)

対象にする MIDI イベントの長さの最小値を指定できます。

関連リンク

[「コードエディット \(Chord Editing\)」セクション \(851 ページ\)](#)

[MIDI からコードイベントを作成する \(953 ページ\)](#)

オーディオイベントからコードイベントを作成する

オーディオイベントからコードを抽出できます。これは、既存のオーディオファイルのハーモニー構成を表示したい場合や、このファイルを出発点として色々と実験してみたい場合に便利です。

前提条件

- コードトラックを追加しておきます。
- オーディオトラックに、コードとして解釈できるオーディオ素材、つまり3つか4つの異なる音符のピッチが同時に鳴っている素材を録音したオーディオイベントを追加しておきます。このオーディオ素材は、1オクターブ12音階の平均律である西洋音楽に基づく必要があります。

手順

1. **プロジェクト**ウィンドウで、オーディオトラック上のオーディオイベントを選択します。

補足

オーディオパートは使用できません。

2. 以下のいずれかの操作を行ないます。

- オーディオイベントをコードトラックにドラッグアンドドロップします。
- オーディオイベントを右クリックして、コンテキストメニューから「**コードイベントを作成 (Create Chord Events)**」を選択します。
- 「**プロジェクト (Project)**」 > 「**コードトラック (Chord Track)**」 > 「**コードイベントを作成 (Create Chord Events)**」を選択します。

結果

- コードイベントがコードトラックに追加されます。オーディオイベントの長さによっては、このプロセスに時間がかかる場合があります。
- オーディオイベントから作成したコードイベントの右上角にはアイコンが表示されます。
- 作成されるコードイベントは、オーディオイベント内の対応するコードの位置と長さに一致します。
- コードトラックにすでにコードイベントが含まれている場合、これらはオーディオイベントの位置と長さの範囲内で置き換えられます。その範囲外のコードイベントは保持されます。

関連リンク

[オーディオイベントから検出されたコードイベントの編集 \(955 ページ\)](#)

[Chord Assistant - 検出 \(Detected\) \(940 ページ\)](#)

[MIDI からコードイベントを作成する \(953 ページ\)](#)

オーディオイベントから検出されたコードイベントの編集

オーディオイベントから検出されたコードイベントに満足できない場合、それらのイベントを編集できます。通常、このアルゴリズムはコードタイプに対していくつかの考えられる結果を提供します。

前提条件

- オーディオイベントからコードイベントを抽出しておきます。
- コードトラックをインストゥルメントトラックまたは MIDI トラックの出力に接続しておきます。これにより、コードを試聴できます。

手順

1. 編集する検出されたコードイベントをダブルクリックします。
 2. 「検出 (Detected)」タブを開きます。
検出されたコードを上から下へと上位から順に並べたリストが表示されます。
 3. リスト内のいずれかのコードをクリックすると、コードが再生され、コードイベントに割り当てられます。
-

結果

コードトラック上のコードイベントにコードが割り当てられます。必要に応じて、コードイベントの位置を手動、または「編集 (Edit)」メニューの「クオンタイズ (Quantize)」機能を使用して変更できません。

関連リンク

- [コードイベントを試聴する \(941 ページ\)](#)
- [Chord Assistant - 検出 \(Detected\) \(940 ページ\)](#)

MIDI キーボードでコードイベントを録音する

MIDI キーボードを使用して、コードトラックにコードイベントを録音できます。

前提条件

プロジェクトにインストゥルメントトラックを追加し、「録音可能 (Record Enable)」または「モニタリング (Monitor)」をオンにしておきます。

手順

1. コードトラックで、「録音可能 (Record Enable)」をオンにします。
 2. トランスポートパネルで、「録音 (Record)」をオンにします。
 3. MIDI キーボードでコードを演奏します。
-

結果

認識されたすべてのコードが、コードトラックにコードイベントとして録音されます。

補足

コードトラックでは、独自のボイス設定が使用されます。そのため、録音したコードイベントは、サウンドが異なる場合があります。

関連リンク

- [コードイベントを追加する \(936 ページ\)](#)

コードパッド

コードパッドを使用すると、コードを演奏したり、コードのボイスイングやテンションを変更したりできます。ハーモニーとリズムの観点で、コードトラック機能より遊び感覚かつ自然な方法でコード進行を組み立てられます。

以下のことが可能です。

- MIDI キーボードを使用してリアルタイムにコードを再生できます。
- MIDI トラックやインストゥルメントトラック、あるいはコードトラック上で、MIDI イベントとして演奏を録音できます。

補足

MIDI キーボードを接続およびあらかじめ設定しておく必要があります。

関連リンク

[ボイスイング](#) (945 ページ)

コードパッドゾーン

プロジェクトウィンドウの下ゾーンに表示されるコードパッドには、コードパッドの操作に必要なすべての機能があります。

コードパッドを開くには、「プロジェクト (Project)」 > 「コードパッド (Chord Pads)」 > 「コードパッドを表示/隠す (Show/Hide Chord Pads)」を選択します。

コードパッドには、以下のコントロールがあります。

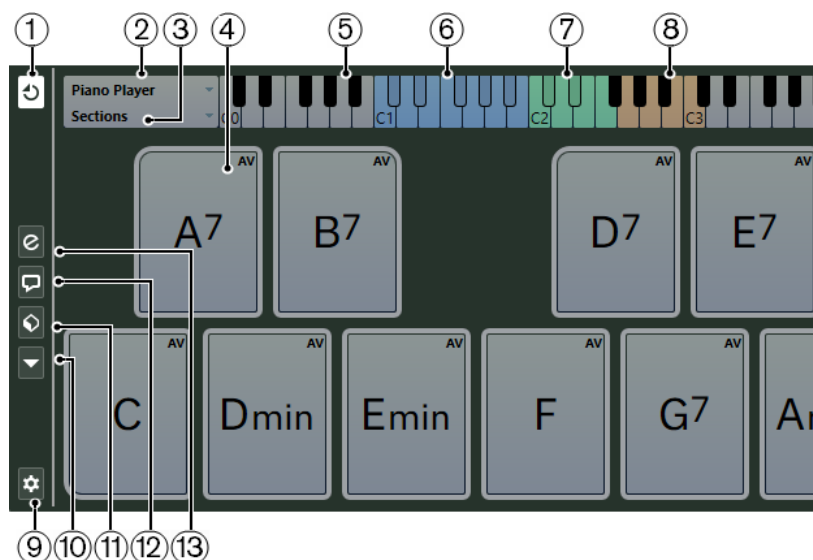

1 コードパッド出力のモード (Chord Pad Output Mode)

オンにすると、モニタリングしている、もしくは録音可能なすべてのトラックに対してコードデータを送信します。オフにすると、モニタリングしている、もしくは録音可能で、「**インプットのルーティング (Input Routing)**」が「**コードパッド (Chord Pads)**」に設定されているトラックのみに対してコードデータを送信します。

補足

「環境設定 (Preferences)」ダイアログの「録音 (Record)」 - 「MIDI」 ページで「録音可能トラックで MIDI スルーを許可する (Record-Enable allows MIDI Thru)」がオフになっている場合、コードパッドを使用するには「モニタリング (Monitor)」をオンにする必要があります。

2 選択されたプレーヤー (Current Player)

選択されたプレーヤーが表示されます。また、別のプレーヤーを選択できるポップアップメニューが開きます。

3 現在のモード (Current Mode)

選択されたプレーヤーモードが表示されます。また、別のプレーヤーモードを選択できるポップアップメニューが開きます。

4 コードパッド

各コードパッドには、コードを1つ割り当てることができます。コードパッドのコンテキストメニューを開くには、コードパッドを右クリックします。コードパッドに割り当てるコードを変更するには、コードパッドの左端の「Open Editor」をクリックします。

5 キーボード

コードパッドをトリガーしたときに再生されるキーが表示されます。キーボードをズームイン/ズームアウトするには、キーをクリックして上下にドラッグします。キーボードをスクロールするには、キーをクリックして左右にドラッグします。

6 パッドのリモート範囲

キーボード上で青色に強調表示されたキーは、コードパッドをトリガーするための MIDI キーボードのキーに対応します。リモート範囲は、「コードパッドの設定 (Chord Pads Setup)」ダイアログの「パッドのリモートコントロール (Pad Remote Control)」ページで設定できます。

7 ボイシング/テンション/移調のリモート範囲

キーボード上で緑色に強調表示されたキーは、パッドのボイシング、テンション、および移調設定を変更するための MIDI キーボードのキーに対応します。これらのリモートキーは、「コードパッドの設定 (Chord Pads Setup)」ダイアログの「パッドのリモートコントロール (Pad Remote Control)」ページで有効化および設定できます。

8 セクションのリモート範囲

キーボード上で茶色に強調表示されたキーは、セクションをトリガーするための MIDI キーボードのキーに対応します。

補足

セクションのリモート範囲は、「プレーヤーモード (Player Modes)」が「セクション (Sections)」に設定されている場合にのみ表示されます。

9 コードパッドを設定 (Set up Chord Pads)

「コードパッドの設定 (Chord Pads Setup)」ダイアログを開きます。

10 機能メニュー (Functions Menu)

コードパッドの特定の機能および設定を含むポップアップメニューが開きます。

11 コードパッドのプリセット

コードパッドおよびプレーヤーのプリセットを保存または読み込みできます。

12 Chord Assistant を表示/非表示 (Show/Hide Chord Assistant)

Chord Assistant ウィンドウの表示/非表示を切り替えます。Chord Assistant には、起点コードとして指定したコードに合うコードの提案が表示されます。

13 プレーヤー設定を表示/隠す (Show/Hide Player Setup)

プレーヤー設定オプションの表示/非表示を切り替えます。

関連リンク

- [コードパッドの設定ダイアログ \(976 ページ\)](#)
- [コードを再生または録音する \(965 ページ\)](#)
- [プレーヤーとボイスिंग \(970 ページ\)](#)
- [コードパッドを開く \(62 ページ\)](#)
- [プレーヤーモードセクション \(973 ページ\)](#)

コードパッドのコントロール

コードパッドのコントロールを使用して、コードパッドを編集できます。

- コードパッドのコントロールを表示するには、コードパッドにマウスを乗せます。

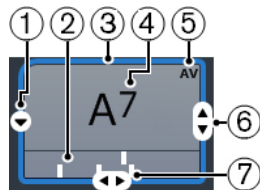

1 Open Editor

コードパッドに割り当てるコードを選択できる**コードエディター**が開きます。

2 ボイスイングインジケーター

コードに使用されているボイスングが表示されます。ボイスングインジケーターは、コードパッドの水平方向のズームレベルが高い場合にのみ表示されます。

3 コードボイスングの予測変換の基準コードに設定/Chord Assistant の起点として使用 (Adaptive Voicing Reference/Use X as Origin for Chord Assistant)

アクティブなコードパッドがコードボイスングの予測変換の基準コードに設定されている場合、コードパッドの枠線が黄色になります。他のすべてのコードパッドのボイスングは、その基準コードのボイスングにしたがい、基準から大きく離れないように設定されます。

コードパッドが **Chord Assistant** ウィンドウの起点に設定されている場合は、枠線が青色になります。このコードパッドは、**Chord Assistant** ウィンドウで提案の起点として使用されます。

4 割り当てコード

コードパッドに割り当てられたコード記号が表示されます。各コードパッドには、コードを1つ割り当てることができます。割り当てられたコードの名前が長すぎてコードパッドに表示できない場合、名前に下線が付き、完全なコード名はツールチップに表示されます。

5 AV (コードボイスングの予測変換を有効にする)/L (ロック)

すべてのコードパッドについてコードボイスングの予測変換を有効にします。有効にすると「AV」が表示されます。ただし、パッドのボイスングを手動で変更した場合、コードボイスングの予測変換無効になります。

「L」は、コードパッドの編集がロックされていることを示します。

6 ボイスング (Voicing)

コードパッドに別のボイスングを設定します。

7 テンション (Tensions)

コードのテンションを追加または削除します。

コードパッドのコンテキストメニュー

- コードパッドのコンテキストメニューを開くには、コードパッドを右クリックします。

Chord Assistant の起点として使用 (Use X as Origin for Chord Assistant)

現在のパッドのコードを Chord Assistant の起点に設定します。

MIDI 入力からコードをパッドに割り当て (Assign Pad from MIDI Input)

MIDI キーボードのキーを押して、コードを割り当てることができます。

ロック (Lock)

コードパッドの編集をロックします。

コードボイスの予測変換を有効にする (Adaptive Voicing)

すべてのコードパッドにおけるコードボイスの予測変換有効ロックされたイベントにはチェックマークが表示されます。パッドのボイスを手動で変更した場合、コードボイスの予測変換が無効になります。

コードボイスの予測変換の基準コードに設定 (Adaptive Voicings Reference)

現在のパッドを、コードボイスの予測変換の基準コードに設定します。これによって、後続のパッドのボイスが、基準コードのボイスから大きく離れないように自動的に設定されます。コードボイスの予測変換の基準コードに設定できるパッドは1つのみです。

パッドの割り当てを解除 (Unassign Pad)

現在のパッドに割り当てられているコードを解除します。

機能メニュー

- 機能メニューを開くには、「機能メニュー (Functions Menu)」をクリックします。



ボイスインジケータを表示 (Show Voicing Indicators)

各コードパッドの一番下に表示されるボイスインジケータのオン/オフを切り替えます。

コードトラックからパッドを割り当て (Assign Pads from Chord Track)

コードトラックのコードイベントを、コードトラック上と同じ順序でコードパッドに割り当てます。複数回発生するコードイベントは、1回だけ割り当てられます。

ミュージカルグリッドに再生をスナップ (Snap Playback to Musical Grid)

4トリガーしたコードパッドの再生を、次の小節/拍の位置まで遅らせます。これは、アルペジエーターを使用する場合や、「プレーヤーモード (Player Modes)」を「パターン (Pattern)」に設定する場合に便利です。

すべてのパッドを移調 (Transpose All Pads)

設定した移調値だけ、すべてのコードパッドを移調します。

すべてのパッドをロック (Lock All Pads)

すべてのコードパッドの編集をロックします。

すべてのパッドのロックを解除 (Unlock All Pads)

すべてのコードパッドのロックを解除します。

すべてのパッドの割り当てを解除 (Unassign All Pads)

すべてのパッドに割り当てられているコードを解除します。

Chord Assistant

Chord Assistant を使用すると、あるコードを次のコードの提案の起点として使用できます。Chord Assistant は、曲のコード進行を作る際に、正しいコードを探す手助けをしてくれます。

- コードパッドの左にある「**Chord Assistant を表示/非表示 (Show/Hide Chord Assistant)**」をクリックして、**Chord Assistant** を開きます。



以下の方法で起点コードを定義する必要があります。

- 起点として使用するコードが割り当てられたコードパッドを右クリックして、「**Chord Assistant の起点として使用 (Use X as Origin for Chord Assistant)**」を選択します。

Chord Assistant ウィンドウに、後続のコードの提案が表示され、それらをコードパッドに割り当てることができます。

Chord Assistant - 五度圏 (Circle of Fifths)

「**五度圏 (Circle of Fifths)**」では、五度圏でコードが相互的に表示されます。

- 現在のキーを定義する起点コードが **Chord Assistant** の中心に表示され、主音 (I) のマークが付きます。
- 外側の円には、5度の間隔の順に12個のメジャーコードが表示されます。
- 内側の円には、対応する平行調のマイナーコードが表示されます。
- 現在のキーのコードには、ローマ数字のスケール度数が付きます。これらのコードを使用すると、典型的なコード進行を作れます。ただし、別のコードを使用してクリエイティブ性の高いコード進行を作ることもできます。

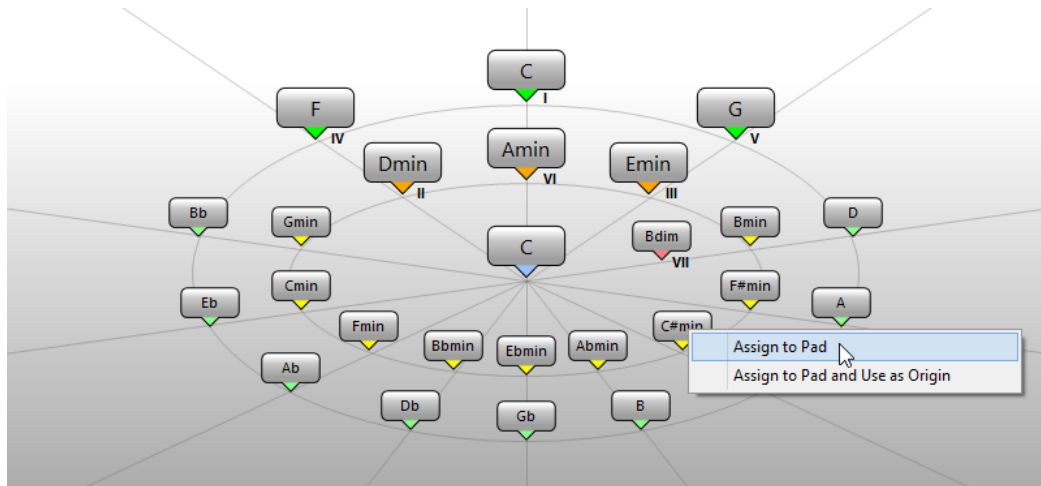

- コードを再生するには、コードをクリックします。
直近にクリックした3つのコードが太字で表示されます。
- 次の未割り当てコードパッドにコードを割り当てるには、コードを右クリックして、「コードパッドへ割り当て (Assign to Pad)」を選択します。
提案コードをコードパッドにドラッグアンドドロップすることもできます。
- 次の未割り当てコードパッドに提案コードを割り当て、そのコードを後続のコードの起点として使用するには、コードを右クリックして、「コードパッドへ割り当てた後、5度圏の起点とする (Assign to Pad and Use as Origin)」を選択します。

補足

「五度圏 (Circle of Fifths)」は、コードトラックの **Chord Assistant** ウィンドウでも使用できます。

コードの割り当て

一部のコードはコードパッドにあらかじめ割り当てられています。ただし、独自のコードを割り当てることもできます。

コードパッドへのコードの割り当てには、以下を使用します。

- コードエディターウィンドウ
- 「Chord Assistant - 五度圏 (Circle of Fifths)」ウィンドウ
- MIDI キーボード
- コードトラックのコードイベント

コードパッドの割り当てを解除する

コードパッドからすべてのコードの割り当てを解除して、一から割り当てることができます。

手順

- コードパッドの左にある「機能メニュー (Functions Menu)」を開き、「すべてのパッドの割り当てを解除 (Unassign All Pads)」を選択します。

コードエディターを使用してコードを割り当てる

特定のコードパッドに割り当てるコードが明確にわかっている場合、「コードエディター (Chord Editor)」を使用できます。

手順

1. コードパッドの左端にマウスポインターを合わせて、「Open Editor」コントロールをクリックします。
2. コードエディターウィンドウで、コード定義ボタンを使用してルートノート、コードタイプ、テンション、およびベースノートを指定します。
新しいコードが自動的にトリガーされ、試聴できます。

Chord Assistant - 「五度圏 (Circle of Fifths)」タブを使用してコードを割り当てる

コード進行の起点として使用するコードがあるが、コード進行の作り方がわからない場合、「Chord Assistant - 五度圏 (Circle of Fifths)」ウィンドウを使用できます。

手順

1. 起点として使用するコードパッドを右クリックして、「Chord Assistant の起点として使用 (Use X as Origin for Chord Assistant)」を選択します。

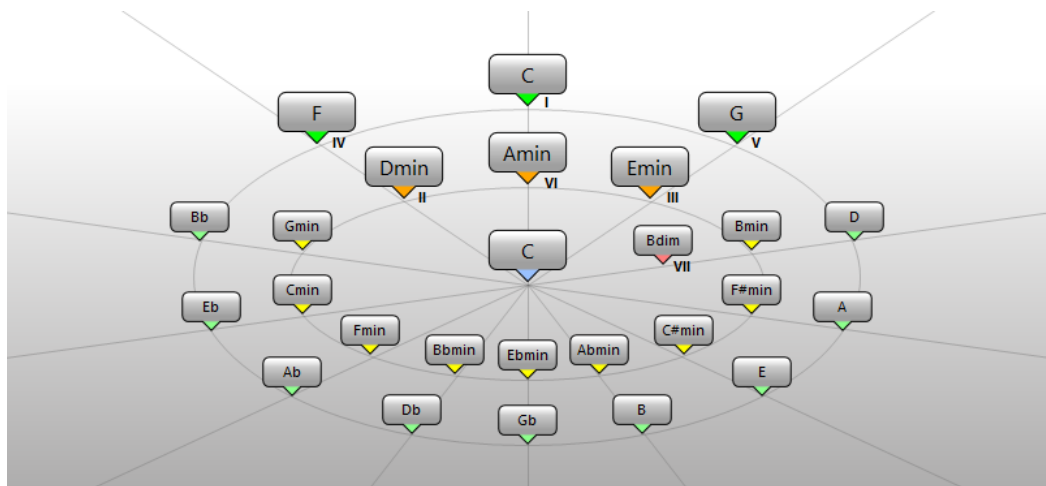

Chord Assistant ウィンドウが開きます。また、コードパッドの枠の色が変わり、割り当てられたコードが起点として使用されることが示されます。

起点コードが中央に表示され、スケールに属するコードが上に表示されます。数字は、コードのスケール度数を示します。これは、コード進行を作る際に役立ちます。

2. **Chord Assistant** ウィンドウで、コード記号をクリックして、対応するコードをトリガーします。
3. **Chord Assistant** ウィンドウからコードパッドにコードをドラッグアンドドロップして、コードを割り当てます。

補足

後続に未割り当てのコードパッドがある場合、**Chord Assistant** ウィンドウでコードを右クリックして、「コードパッドへ割り当て (Assign to Pad)」を選択することもできます。これによって、コードが次に空いているパッドに割り当てられます。

MIDI キーボードを使用してコードを割り当てる

特定のコードパッドに割り当てるコードがわかっている場合、MIDI キーボードまたは「**オンスクリーンキーボード (On-Screen Keyboard)**」を使用できます。

前提条件

MIDIトラックまたはインストゥルメントトラックを選択しておきます。

手順

1. 新しいコードに使用するコードパッドを右クリックし、「**MIDI入力からコードをパッドに割り当て (Assign Pad from MIDI Input)**」を選択します。
コードパッドの枠の色が変わり、録音可能であることが示されます。
2. MIDI キーボードまたは「**オンスクリーンキーボード (On-Screen Keyboard)**」で、割り当てるコードのキーを押します。
コードとボイスिंगがコードパッドに割り当てられ、コードを試聴できます。

補足

「**コードボイスिंगの予測変換を有効にする (Adaptive Voicing)**」の設定によって、割り当てたボイスिंगが変わる可能性があります。そのため、特定のパッドのボイスिंगを保持したい場合は、コードパッドを右クリックして、コンテキストメニューから「**ロック (Lock)**」を選択します。

関連リンク

[コードボイスिंगの予測変換を有効にする \(Adaptive Voicing\)](#) (970 ページ)

コードトラックからコードを割り当てる

コードトラックのコードイベントをコードパッドに割り当てることができます。

前提条件

コードイベントを含むコードトラックをプロジェクトに追加しておきます。

手順

- コードパッドの左にある「**機能メニュー (Functions Menu)**」をクリックし、「**コードトラックからパッドを割り当て (Assign Pads from Chord Track)**」を選択します。
コードパッドにすでにコードが割り当てられている場合、すべての割り当てが上書きされる旨を示す警告メッセージが表示されます。
-

結果

コードイベントが、コードトラック上と同じ順序でコードパッドに割り当てられます。

補足

コードトラックに複数回発生するコードイベントは、1回だけ割り当てられます。

関連リンク

[コードトラックを追加する](#) (935 ページ)

[コードイベントを追加する](#) (936 ページ)

コードの割り当てを入れ替える

2つのパッド間でコードの割り当てを入れ替えられます。

手順

- コードパッドをクリックして、他のコードパッドにドラッグします。
ドラッグ時に、入れ替え先のコードパッドの枠の色が変わります。
-

結果

パッドをもう1つのパッドにドロップすると、コードの割り当てが各種設定とともに入れ替わりますが、「**コードボイスングの予測変換の基準コードに設定 (Adaptive Voicing Reference)**」の設定は入れ替わりません。

コードの割り当てをコピーする

あるパッドのコードの割り当てをコピーして、他のパッドにペーストできます。

手順

- **[Alt/Opt]** を押しながらコードパッドをクリックして、他のコードパッドにドラッグします。
ドラッグ時に、ドロップ先のコードパッドの枠の色が変わります。
-

結果

パッドを他のパッドにドロップすると、ドラッグされたパッドの割り当てが各種設定とともにドロップ先のコードパッドにコピーされますが、「**コードボイスングの予測変換の基準コードに設定 (Adaptive Voicing Reference)**」の設定は除外されます。

コードを再生または録音する

MIDIトラックまたはインストゥルメントトラックを使用して、コードパッドに割り当てられたコードを再生および録音できます。

「**コードパッド出力のモード (Chord Pad Output Modes)**」は2種類あります。コードパッドに割り当てられたコードの再生および録音に、すべてのMIDIトラックまたはインストゥルメントトラックを使用するか、エクスルーシブなMIDIトラックまたはインストゥルメントトラックを使用するかを選択できます。

- **コードパッド出力のモード: オン**
コードパッドの再生および録音に、「**録音可能 (Record Enable)**」または「**モニタリング (Monitor)**」がオンになっているすべてのMIDIトラックまたはインストゥルメントトラックを使用できます。
- **コードパッド出力のモード: オフ**
コードパッドの再生および録音に、エクスルーシブなMIDIトラックまたはインストゥルメントトラックを使用できます。この場合、「**録音可能 (Record Enable)**」または「**モニタリング (Monitor)**」がオンになっていて、「**インプットのルーティング (Input Routing)**」ポップアップメニューでMIDI入力として「**コードパッド (Chord Pads)**」が選択されているトラックのみ再生されます。

補足

「環境設定 (Preferences)」ダイアログ (「録音 (Record)」 — 「MIDI」 ページ) で「録音可能トラックで MIDI スルーを許可する (Record-Enable allows MIDI Thru)」がオフになっている場合、コードパッドを使用するには「モニタリング (Monitor)」をオンにする必要があります。

関連リンク

[コードパッドゾーン \(957 ページ\)](#)

[コードトラックでコードを録音する \(968 ページ\)](#)

[インストゥルメントトラックでコードを録音する \(968 ページ\)](#)

[すべてのインストゥルメントトラックを使用してコードパッドを再生する \(966 ページ\)](#)

[エクスクルーシブなインストゥルメントトラックを使用してコードパッドを再生する \(967 ページ\)](#)

すべてのインストゥルメントトラックを使用してコードパッドを再生する

コードパッドの再生に、「録音可能 (Record Enable)」または「モニタリング (Monitor)」がオンになっているすべての MIDI トラックまたはインストゥルメントトラックを使用できます。

前提条件

MIDI キーボードを接続および設定しておきます。

手順

1. トラックリストのグローバルトラックコントロールの領域で、「トラックを追加 (Add Track)」 をクリックします。
2. 「インストゥルメント (Instrument)」をクリックします。
3. 「インストゥルメント (Instrument)」ポップアップメニューを開き、VST インストゥルメントを選択します。
4. 「トラックを追加 (Add Track)」をクリックします。
トラックリストにインストゥルメントトラックが追加され、選択した VST インストゥルメントのコントロールパネルが開きます。
5. インストゥルメントトラックで、「録音可能 (Record Enable)」または「モニタリング (Monitor)」をクリックします。

補足

「環境設定 (Preferences)」ダイアログ (「録音 (Record)」 — 「MIDI」 ページ) で「録音可能トラックで MIDI スルーを許可する (Record-Enable allows MIDI Thru)」がオフになっている場合、コードパッドを使用するには「モニタリング (Monitor)」をオンにする必要があります。

6. 「プロジェクト (Project)」 > 「コードパッド (Chord Pads)」 > 「コードパッドを表示/隠す (Show/Hide Chord Pads)」を選択して、「コードパッド (Chord Pads)」を開きます。
 7. 「コードパッド出力のモード (Chord Pad Output Mode)」をオンにします。
 8. MIDI キーボードでいずれかのキーを押して、コードパッドに割り当てられたコードをトリガーします。
-

関連リンク

[「トラックを追加 \(Add Track\)」ダイアログ - インストゥルメント \(124 ページ\)](#)

[コードパッドの設定ダイアログ \(976 ページ\)](#)

[パッドのリモート範囲を変更する \(980 ページ\)](#)

エクスクルーシブなインストゥルメントトラックを使用してコードパッドを再生する

エクスクルーシブな MIDI トラックまたはインストゥルメントトラックを使用して、コードパッドを再生できます。この場合、「録音可能 (Record Enable)」または「モニタリング (Monitor)」がオンになっていて、「インプットのルーティング (Input Routing)」ポップアップメニューで MIDI 入力として「コードパッド (Chord Pads)」が選択されているトラックのみが再生されます。

前提条件

MIDI キーボードを設定しておきます。

手順

1. トラックリストのグローバルトラックコントロール領域で「トラックを追加 (Add Track)」 をクリックします。
2. 「インストゥルメント (Instrument)」をクリックします。
3. 「インストゥルメント (Instrument)」ポップアップメニューを開き、VST インストゥルメントを選択します。
4. 「トラックを追加 (Add Track)」をクリックします。
トラックリストにインストゥルメントトラックが追加され、選択した VST インストゥルメントのコントロールパネルが開きます。
5. インストゥルメントトラックで、「録音可能 (Record Enable)」または「モニタリング (Monitor)」をクリックします。

補足

「環境設定 (Preferences)」ダイアログ (「録音 (Record)」 — 「MIDI」ページ) で「録音可能トラックで MIDI スルーを許可する (Record-Enable allows MIDI Thru)」がオフになっている場合、コードパッドを使用するには「モニタリング (Monitor)」をオンにする必要があります。

6. インストゥルメントトラックのインスペクターで、「インプットのルーティング (Input Routing)」ポップアップメニューを開き、「コードパッド (Chord Pads)」を選択します。
 7. 「プロジェクト (Project)」 > 「コードパッド (Chord Pads)」 > 「コードパッドを表示/隠す (Show/Hide Chord Pads)」を選択して、「コードパッド (Chord Pads)」を開きます。
 8. 「コードパッド出力のモード (Chord Pad Output Mode)」をオフにします。
 9. MIDI キーボードでいずれかのキーを押して、コードパッドに割り当てられたコードをトリガーします。
-

結果

これでインストゥルメントトラックはコードパッドデバイスからの MIDI データをエクスクルーシブに受信します。コードパッドをトリガーするには、接続された MIDI キーボードを使用できます。コードパッドを非表示にしても、これは機能します。

補足

「スタジオ設定 (Studio Setup)」ダイアログの「コードパッド (Chord Pads)」ページで、「MIDI 入力 (MIDI Input)」ポップアップメニューから接続した MIDI キーボードを選択できます。これは特定の MIDI キーボードをコードパッドのトリガー専用を使用する場合に便利です。

インストゥルメントトラックでコードを録音する

MIDI トラックまたはインストゥルメントトラックで、コードパッドでコードをトリガーしてコードを録音できます。

前提条件

MIDI キーボードを接続および設定し、コードパッドを開いて設定しておきます。また、インストゥルメントトラックまたは MIDI トラックを追加して、VST インストゥルメントを読み込んでおきます。

手順

1. インストゥルメントトラックで、「録音可能 (Record Enable)」または「モニタリング (Monitor)」をクリックします。

補足

「環境設定 (Preferences)」ダイアログの「録音 (Record)」 - 「MIDI」ページで「録音可能トラックで MIDI スルーを許可する (Record-Enable allows MIDI Thru)」をオフにした場合、コードパッドを使用するには「モニタリング (Monitor)」をオンにする必要があります。

2. **トランスポート**パネルで、「録音 (Record)」をオンにします。
 3. MIDI キーボードで、コードパッドをトリガーするキーを押します。
-

結果

トリガーしたコードがトラックに録音されます。ノートイベントは、ピッチに応じて別々の MIDI チャンネルに自動的に割り当てられます。たとえば、ソプラノボイスに対応するノートイベントは MIDI チャンネル 1、アルトは MIDI チャンネル 2、のように割り当てられます。

手順終了後の項目

たとえば、**キーエディター**のコード編集機能を使用して、録音した MIDI パートを微調整します。また、「MIDI」 > 「**パートを分解 (Dissolve Part)**」を選択して、録音したコードをピッチ/チャンネルで分解することもできます。

コードトラックでコードを録音する

コードトラックで、コードパッドでコードをトリガーしてコードを録音できます。これによって、たとえばリードシートのコードイベントを簡単に作れます。

前提条件

MIDI キーボードを接続および設定し、コードパッドを開いて設定しておきます。また、インストゥルメントトラックまたは MIDI トラックを追加して、VST インストゥルメントを読み込んでおきます。

手順

1. インストゥルメントトラックで、「録音可能 (Record Enable)」または「モニタリング (Monitor)」をクリックします。

補足

「環境設定 (Preferences)」ダイアログ（「録音 (Record)」 - 「MIDI」ページ）で「録音可能トラックで MIDI スルーを許可する (Record-Enable allows MIDI Thru)」がオフになっている場合、コードパッドを使用するには「モニタリング (Monitor)」をオンにする必要があります。

2. 「**プロジェクト (Project)**」 > 「**トラックを追加 (Add Track)**」 > 「**コード (Chord)**」を選択します。
トラックリストにコードトラックが追加されます。

3. コードトラックのインスペクターで、「録音可能 (Record Enable)」をクリックします。
4. トランスポートパネルで、「録音 (Record)」をオンにします。
5. MIDI キーボードで、コードパッドをトリガーするキーを押します。

結果

コードイベントがコードトラックに録音されます。

補足

録音したコードイベントは、コードパッドで再生したものと異なる場合があります。これは、コードトラックのボイシング設定がコードパッドのボイシングと異なるためです。

関連リンク

[コードトラック \(153 ページ\)](#)

[コード機能 \(935 ページ\)](#)

[ボイシング \(945 ページ\)](#)

プレイヤー設定

プレイヤー設定では、プレイヤーとそのプレイヤーで一般的なボイシング設定を選択するとともに、コードのノート演奏に基本コード、パターン、セクションのうちどれを使用するかを指定できます。

- 「プレイヤー設定 (Player Setup)」を開くには、「プレイヤー設定を表示/隠す (Show/Hide Player Setup)」をクリックします。

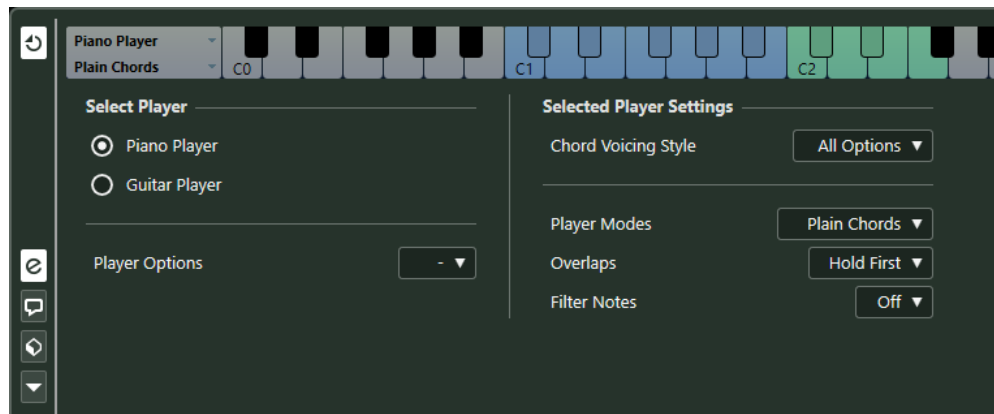

「プレイヤーを選択 (Select Player)」セクションには、以下の項目があります。

追加されたプレイヤーのリスト

追加されたプレイヤーを表示します。プレイヤーを有効化すると、そのボイシングスタイルとコードパッドのプレイモードを使用できます。

プレイヤーオプション (Player Options)

プレイヤーの追加と、現在のプレイヤーの名前変更や削除を行なえます。

「選択したプレイヤーの設定 (Selected Player Settings)」セクションには、以下の項目があります。

コードボイシングスタイル (Chord Voicing Style)

選択したプレイヤーのコードボイシングスタイルを選択できます。これにより、コードの再生方法と使用するピッチが決まります。

プレイヤーモード (Player Modes)

- 「基本コード (Plain Chords)」では、コードの全ノートが同時にトリガーされます。

- 「**パターン (Pattern)**」では、パターンのノートに基づくアルペジオで演奏されます。
- 「**セクション (Sections)**」では、コードの各ノートまたはノートのグループの再生がコントロールされます。

関連リンク

[プレイヤーとボイスング \(970 ページ\)](#)

[ボイスング \(945 ページ\)](#)

[プレイヤー設定 \(969 ページ\)](#)

プレイヤーとボイスング

インストゥルメントとスタイルのタイプによって、ボイスングライブラリーが異なります。ボイスングによって、コードの再生方法および再生ピッチが決まります。これらのボイスングはプレイヤーとして参照されます。

関連リンク

[ボイスング \(945 ページ\)](#)

コードボイスングの予測変換を有効にする (Adaptive Voicing)

Cubase では、コードボイスングの予測変換をしておくこと、コード進行で再生するコードの音域が突然変わることを防げます。

コードボイスングの予測変換をオンにすると、コードパッドのボイスング、特定の声部進行規則にしたがって自動的に設定されます。

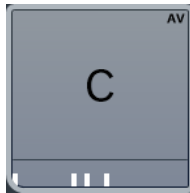

特定のコードパッドのボイスングを手動で設定して、コードボイスングの予測変換を無効にする場合は、コードパッドの右端のボイスングコントロールを使用します。独自のボイスングを割り当てたコードパッドは、コードボイスングの予測変換がオフになり、基準コードの声部進行規則に従わなくなります。コードボイスングの予測変換を再度有効にするには、コードパッドを右クリックして、「**コードボイスングの予測変換を有効にする (Adaptive Voicing)**」をオンにします。

コードパッドのボイスングをロックするには、パッドを右クリックして「**ロック (Lock)**」をオンにします。これによって、パッドの編集およびリモートコントロールによる変更がロックされ、「**コードボイスングの予測変換を有効にする (Adaptive Voicing)**」がオフになります。コードパッドのロックを解除するには、コードパッドを右クリックして、「**ロック (Lock)**」をオフにします。

プレイヤーモード—基本コード

基本コードの再生をコントロールできます。

- 「**プレイヤー設定を表示/隠す (Show/Hide Player Setup)**」をクリックして「**プレイヤー設定 (Player Setup)**」を開き、「**プレイヤーモード (Player Modes)**」ポップアップメニューで「**基本コード (Plain Chords)**」を選択します。

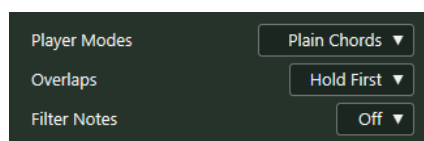

次のオプションを使用できます。

オーバーラップ (Overlaps)

コードをリリースしないまま次のコードを演奏した場合、最初のコードのノートがどのように処理されるかを選択できます。

- 「**最初のコードを保持 (Hold First)**」では、最初のコードのノートが保持されます。ノートオフメッセージは送信されません。最初のコードと共通するノートがある場合、これらのノートが再度トリガーされることはありません。
- 「**レガート (Legato)**」では、共通するノートを除いた最初のコードのノートがリリースされます。共通するノートは保持され、再度トリガーされることはありません。
- 「**最初のコードを停止 (Stop First)**」では、共通するノートを含めた最初のコードのノートがリリースされます。

ノートをフィルター (Filter Notes)

フィルターするキーを選択できます。

- 「**オフ (Off)**」ではフィルターは行なわれません。
- 「**MIDI スルーからの入力 (From MIDI Thru)**」では、未割り当てのキー、およびボイスン、テンション、移調のリモートキーとして割り当てられたキーがフィルターされません。

関連リンク

[コードパッドの設定ダイアログ \(976 ページ\)](#)

プレイヤーモードパターン

「**プレイヤーモード (Player Modes)**」ポップアップメニューで「**パターン (Pattern)**」を選択した場合、コードの構成音を1つずつ、パターンの音符に基づくアルペジオとして演奏できます。

- 「**プレイヤー設定を表示/隠す (Show/Hide Player Setup)**」をクリックして「**プレイヤー設定 (Player Setup)**」を開き、「**プレイヤーモード (Player Modes)**」ポップアップメニューで「**パターン (Pattern)**」を選択します。

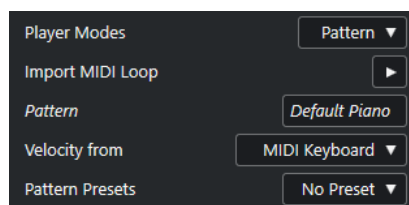

次のオプションを使用できます。

「**選択したプレイヤーの設定 (Selected Player Settings)**」セクションには、以下の項目があります。

MIDI ループを読み込み (Import MIDI Loop)

MIDI ループを選択して、パターンとして使用できます。

パターン (Pattern)

イベントディスプレイから MIDI パートをドロップして、パターンとして使用できます。選択したループまたはパートの名前が表示されます。

ベロシティー情報の取得先 (Velocity from)

- 「**パターン (Pattern)**」は、パターンとして選択された MIDI ループまたは MIDI パートからのベロシティー値を使用します。
- 「**MIDI キーボード (MIDI Keyboard)**」では、MIDI キーボードのキーを押す強さでベロシティー値を決定できます。

パターンプリセット (Pattern Presets)

パターンプリセットを保存します。

パターンプレイヤーを使用する

コードパッドで MIDI ループまたは MIDI パートのパターンを再生できます。これはコードの構成音を使用してパターンを再生します。

手順

1. コードパッドの左にある「プレイヤー設定を表示/隠す (Show/Hide Player Setup)」をオンにします。
2. 「選択したプレイヤーの設定 (Selected Player Settings)」セクションで、「プレイヤーモード (Player Modes)」ポップアップメニューを開いて「パターン (Pattern)」を選択します。

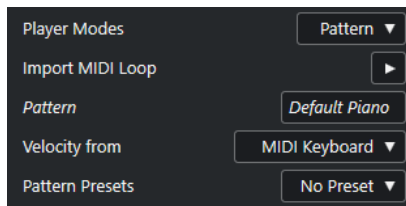

3. 以下のいずれかの操作を行ないます。
 - 「MIDI ループを読み込み (Import MIDI Loop)」をクリックし、パターンとして使用する MIDI ループを選択します。
 - イベントディスプレイから MIDI パートをドラッグして、「パターン (Pattern)」フィールドにドロップします。

補足

ループまたはパートのボイスは、3～5個である必要があります。MediaBay では、「結果 (Result)」リストの「Voices」コラムに、ボイスの数が表示されます。

選択したループまたはパートは、コードの再生方法のリファレンスとして使用されます。

4. 「ベロシティー情報の取得先 (Velocity from)」フィールドで、ノートのリファレンス情報の取得先を選択します。

関連リンク

[ノートにボイスを割り当てる \(953 ページ\)](#)

[結果リストのコラムの設定 \(637 ページ\)](#)

複数のトラックで異なるプレイヤーを使用する

トラック別に、サウンドの異なる別のプレイヤーを設定できます。これらのトラックを録音可能にしてコードパッドを再生した場合、各トラックでは専用のプレイヤーが使用されます。

手順

1. トラックリストのグローバルトラックコントロールの領域で、「トラックを追加 (Add Track)」 をクリックします。
2. 「インストゥルメント (Instrument)」をクリックします。
3. 「数 (Count)」フィールドで、追加するトラック数を選択します。
4. 「インストゥルメント (Instrument)」ポップアップメニューを開いて、VST インストゥルメントを選択します。

5. 「トラックを追加 (Add Track)」をクリックします。
トラックリストにインストゥルメントトラックが追加され、選択された VST インストゥルメントのコントロールパネルが開きます。
6. 「プロジェクト (Project)」 > 「コードパッド (Chord Pads)」 > 「コードパッドを表示/隠す (Show/Hide Chord Pads)」を選択して、「コードパッド (Chord Pads)」を開きます。
7. 「コードパッド出力のモード (Chord Pad Output Mode)」をオンにします。
8. 「プレーヤー設定を表示/隠す (Show/Hide Player Setup)」をクリックします。
9. 1 つめのインストゥルメントトラックを選択し、VST インストゥルメントのサウンドを選択して、プレーヤーを設定します。
たとえば、ピアノサウンドを選択して「ピアノプレーヤー (Piano Player)」をオンにします。

補足

トラックのプレーヤーを設定する場合、この特定のトラックのみで「録音可能 (Record Enable)」または「モニタリング (Monitor)」がオンになっていることを確認してください。

10. 2 つめのインストゥルメントトラックを選択し、VST インストゥルメントのサウンドを選択して、別のプレーヤーを設定します。
たとえば、ギターサウンドを選択して「ギタープレーヤー (Guitar Player)」をオンにします。
11. 次のインストゥルメントトラックを選択し、他の 2 つのトラックと同様に設定します。
たとえば、ストリングスサウンドを選択し、「プレーヤーオプション (Player Options)」をクリックして、「ベーシックプレーヤーを追加 (Add Basic Player)」を選択します。
12. すべてのインストゥルメントトラックで、「録音可能 (Record Enable)」をクリックします。

結果

コードパッドを再生したり、テンションおよび移調のリモートコントロールパラメーターを使用して、各プレーヤーのすべてのコード記号を同時に変更したりできます。ただし、「ボイシング」を変更した場合は、選択したプレーヤーのみが影響されます。

関連リンク

[「トラックを追加 \(Add Track\)」ダイアログ - インストゥルメント \(124 ページ\)](#)

プレーヤーモードセクション

コードパッドに割り当てられたコードの各ノートまたはノートのグループ (セクション) の再生をコントロールできます。セクションには、低い方から順にコードノートが登録されています。つまり、最初のセクションはコードの最も低いノートまたはボイシング (通常はベース) を表わし、2 つめのセクションはテナーを表わす、という具合です。

- 「プレーヤー設定を表示/隠す (Show/Hide Player Setup)」をクリックして「プレーヤー設定 (Player Setup)」を開き、「プレーヤーモード (Player Modes)」ポップアップメニューで「セクション (Sections)」を選択します。

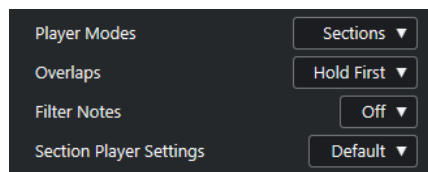

次のオプションを使用できます。

オーバーラップ (Overlaps)

コードをリリースしないまま次のコードを演奏した場合、最初のコードのノートがどのように処理されるかを選択できます。

- 「**最初のコードを保持 (Hold First)**」では、最初のコードのノートが保持されます。ノートオフメッセージは送信されません。最初のコードと共通するノートがある場合、これらのノートが再度トリガーされることはありません。
- 「**レガート (Legato)**」では、共通するノートを除いた最初のコードのノートがリリースされます。共通するノートは保持され、再度トリガーされることはありません。
- 「**最初のコードを停止 (Stop First)**」では、共通するノートを含めた最初のコードのノートがリリースされます。

ノートをフィルター (Filter Notes)

フィルターするキーを選択できます。

- 「**オフ (Off)**」ではフィルターは行なわれません。
- 「**MIDI スルーからの入力 (From MIDI Thru)**」では、未割り当てのキー、およびボイスン、テンション、移調のリモートキーとして割り当てられたキーがフィルターされます。

セクションプレイヤーの設定 (Section Player Settings)

「**カスタムセクションプレイヤーの設定 (Custom Section Player Settings)**」ダイアログが開きます。

関連リンク

[コードパッドの設定ダイアログ \(976 ページ\)](#)

[「カスタムセクションプレイヤーの設定 \(Custom Section Player Settings\)」ダイアログ \(974 ページ\)](#)

「カスタムセクションプレイヤーの設定 (Custom Section Player Settings)」ダイアログ

セクションプレイヤーのカスタム設定を使用すると、セクションのトリガー方法、振り分け方法、再生方法などあらゆる設定を行なえます。リモートキー割り当てたセクションのみ使用できます。

- 「**プレイヤー設定 (Player Setup)**」で、「**プレイヤーモード (Player Modes)**」ポップアップメニューを開いて、「**セクション (Sections)**」を選択します。次に「**セクションプレイヤーの設定 (Section Player Settings)**」ポップアップメニューを開いて、「**カスタム (Custom)**」を選択します。

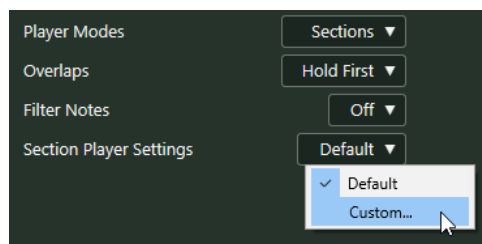

設定項目は以下のとおりです。

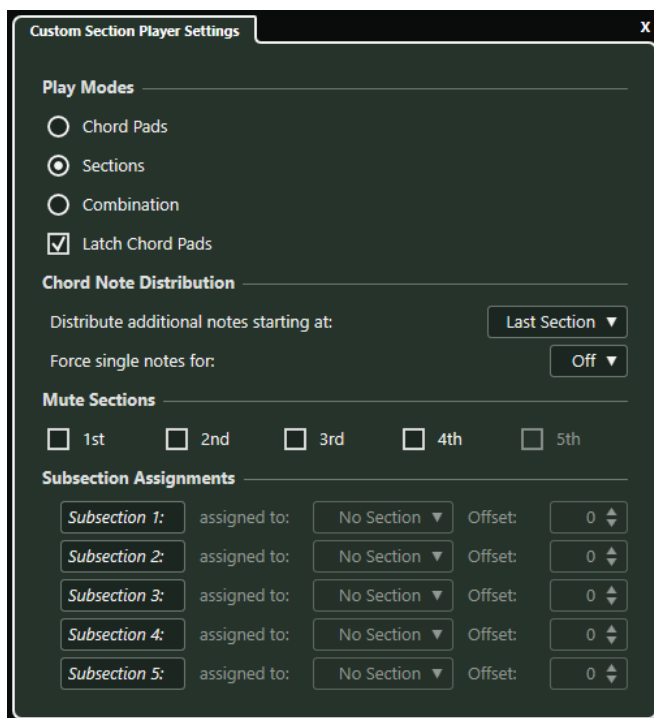

プレイモード (Play Modes)

- **コードパッド (Chord Pads)**
MIDI キーボードで特定のセクションのリモートキーを押すと、そのセクションに対応するコードノートが再生されます。
- **セクション (Sections)**
MIDI キーボードで、まずコードパッドに割り当てられているキーを押し、次に特定のセクションのリモートキーを押すと、そのセクションに対応するコードノートが再生されます。
- **組み合わせ (Combination)**
コードパッドとセクションのどちらのリモートキーを先に押してもいいように、セクションとコードパッドを組み合わせます。
- **コードパッドを保持 (Latch Chord Pads)**
「セクション (Sections)」モードと「組み合わせ (Combination)」モードの場合にオンにします。このオプションをオンにした場合、セクションのリモートキーを押したままにすると、コードパッドのリモートキーを放したあともセクションがアクティブなままになります。

コードノートの振り分け (Chord Note Distribution)

コードパッドに割り当てられているコードに、セクションよりも多くのノートが含まれている場合に、コードノートをセクションにどのように振り分けるかを設定します。

セクションのミュート (Mute Sections)

セクションを再生対象から除外します。特定のボーシングを再生から除外したい場合に便利です。

サブセクションの割り当て (Subsection Assignments)

「プレイヤーのリモートコントロール (Player Remote Control)」タブでサブセクションのリモートキーを設定している場合に使用できます。

- 「割り当て先 (assigned to)」ポップアップメニューを開いてサブセクションをセクションに割り当てます。

- セクションからのオフセットを指定するには、「**オフセット (Offset)**」コントロールを使用します。オフセットを指定した場合、サブセクションのリモートキーを押すと、セクションに対応するコードノートが、指定したオフセット分だけ移調されて再生されます。

コードセクションを再生する

コードパッドのコードセクションを再生できます。セクションおよびそれぞれに対応するコードノートの再生には、各セクションに割り当てられたリモートキーと、コードパッドに割り当てられたリモートキーを組み合わせで使用できます。セクションのリモートキーの割り当てを表示したり編集したりするには、「**プレーヤーのリモートコントロール (Player Remote Control)**」タブを開きます。

前提条件

プロジェクトにインストゥルメントトラックを追加してインストゥルメントを割り当てておきます。インストゥルメントトラックを録音可能にし MIDI キーボードを接続して設定しておきます。コードパッドゾーンで、「**コードパッド出力のモード (Chord Pad Output Mode)**」をオンしておきます。

手順

1. 「**プレーヤー設定を表示/隠す (Show/Hide Player Setup)**」をクリックし、「**プレーヤーモード (Player Modes)**」ポップアップメニューで「**セクション (Sections)**」を選択にします。

キーボード上で、セクションのリモート範囲が茶色で強調表示されます。



2. MIDI キーボードで、パッドのリモート範囲に対応するキーを押します。
通常はこの操作でコードパッドがトリガーされますが、「**セクション (Sections)**」モードの場合はセクションのリモートキーを押すまで何も再生されません。
3. MIDI キーボードで、セクションのリモート範囲に対応するキーを押します。

結果

コードパッドをトリガーしたコードのコードセクションが再生されます。セクションのリモート範囲の別のキーを押すと同じコードの別のセクションが再生されます。また、すべてを同時に押すこともできます。ボイスイング、テンション、および移調にリモートキーを使用して変化を付けることができます。

コードパッドの設定ダイアログ

「**コードパッドの設定 (Chord Pads Setup)**」ダイアログでは、コードパッドのリモートキーの割り当てとレイアウトを変更できます。

- 「**コードパッドの設定 (Chord Pads Setup)**」ダイアログを開くには、「**コードパッドを設定 (Set up Chord Pads)**」をクリックします。

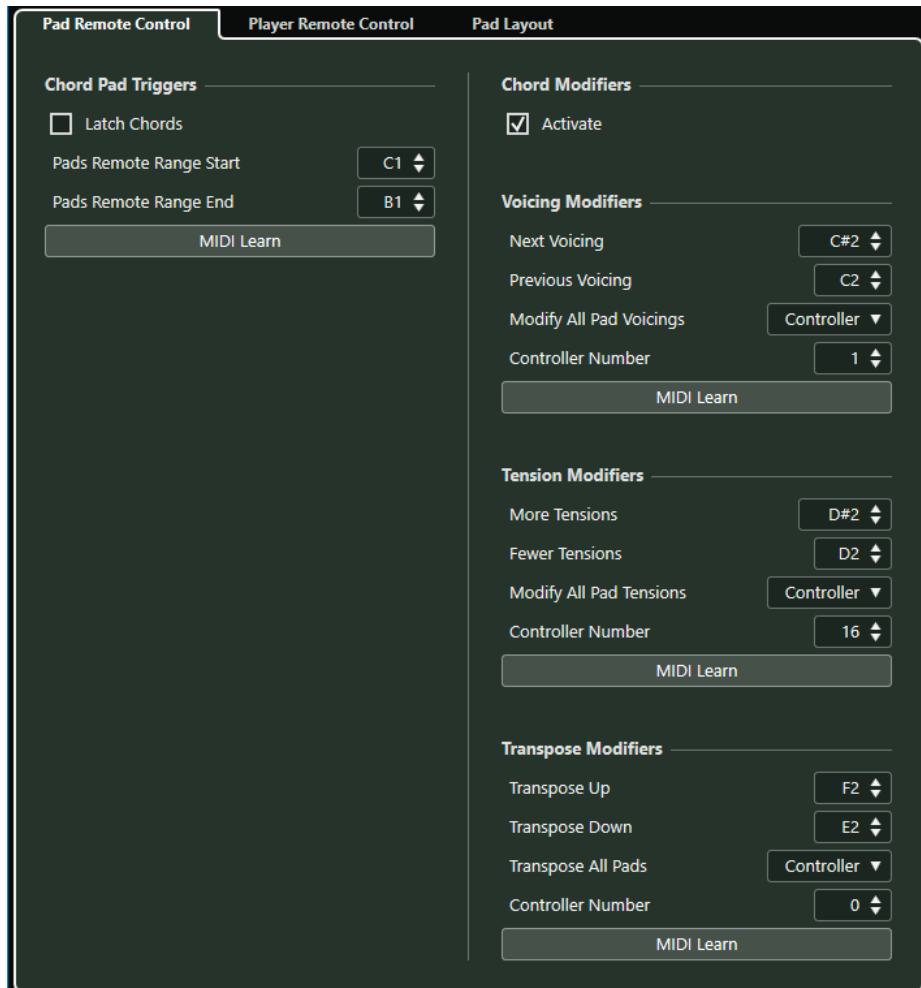

パッドのリモートコントロール (Pad Remote Control)

コードパッドに割り当てられたコードをトリガーするリモートキーの範囲を指定できます。ここでは、コードの再生方法を指定できるコードモディファイアも設定できます。

プレーヤーのリモートコントロール (Player Remote Control)

コードノートをトリガーするリモートキー、およびプレーヤーを選択またはミュートするリモートキーの範囲を指定できます。

パッドレイアウト (Pad Layout)

コードパッドに使用するレイアウトを変更できます。

関連リンク

[パッドのリモートコントロールタブ \(977 ページ\)](#)

[プレーヤーのリモートコントロールタブ \(980 ページ\)](#)

[「パッドレイアウト \(Pad Layout\)」タブ \(982 ページ\)](#)

パッドのリモートコントロールタブ

「コードパッドの設定 (Chord Pads Setup)」ダイアログの「パッドのリモートコントロール (Pad Remote Control)」タブでは、コードパッドに割り当てられたコードをトリガーするリモートキーの範囲を指定できます。

- 「パッドのリモートコントロール (Pad Remote Control)」タブを開くには、「コードパッドを設定 (Set up Chord Pads)」をクリックして、「コードパッドの設定 (Chord Pads Setup)」ダイアログで「パッドのリモートコントロール (Pad Remote Control)」をクリックします。

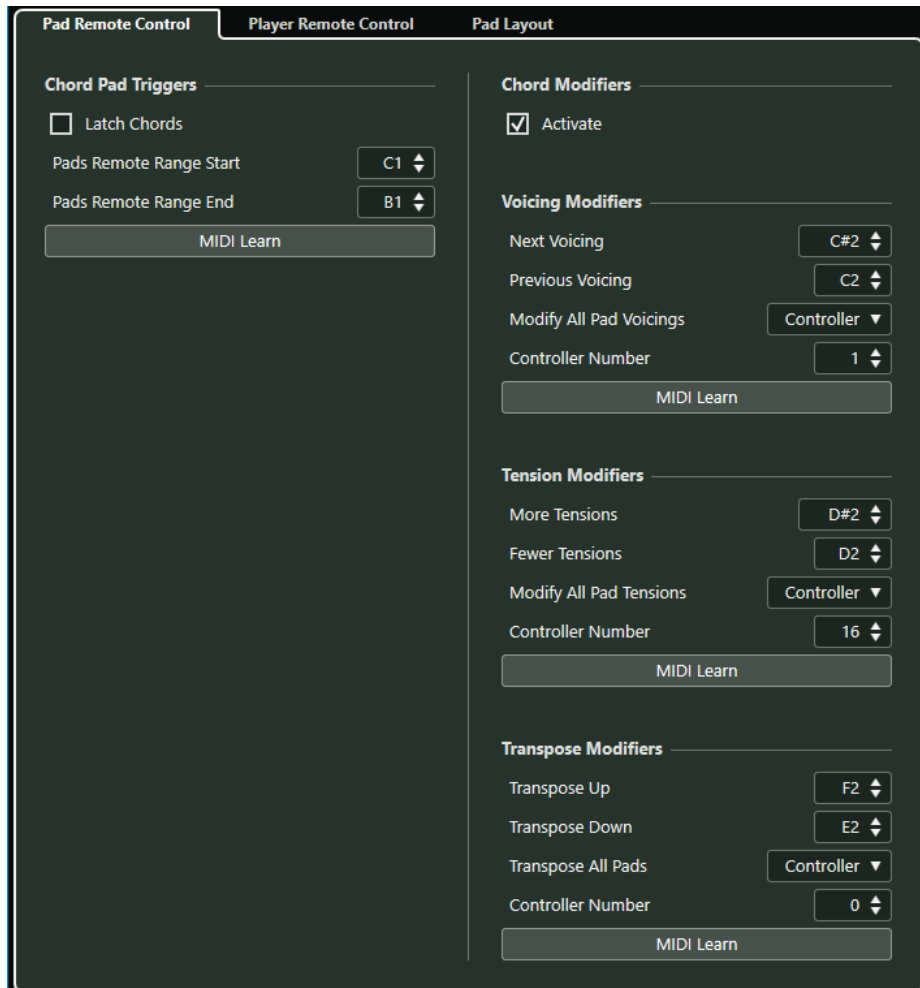

「コードパッドトリガー (Chord Pad Triggers)」セクションには、以下の項目があります。

コード演奏を保持 (Latch Chords)

オンにすると、再度トリガーするまでコードパッドが再生されます。

パッドのリモート範囲の開始位置 (Pads Remote Range Start)

リモート範囲の開始音を設定します。初期設定では C1 に設定されています。

パッドのリモート範囲の終了位置 (Pads Remote Range End)

リモート範囲の終了音を設定します。初期設定では B1 に設定されています。

MIDI 検知 (MIDI Learn)

「MIDI 検知 (MIDI Learn)」機能のオン/オフを切り替えて、パッドのリモート範囲に MIDI 入力を割り当てます。

「コードモディファイアー (Chord Modifiers)」セクションには、以下の項目があります。

有効化 (Activate)

ボイスイング、テンション、および移調パラメーターのリモートキーの割り当てを有効にします。このオプションをオフにした場合、パッドのリモート範囲のリモートキーの割り当てのみが有効になります。

補足

コードパッドのリモートキーを放したあとにボイスイング、テンション、または移調のリモートキーを使用した場合、直前に再生したコードパッドも影響されます。

補足

「トラッククイックコントロール (Track Quick Controls)」や「VST クイックコントロール (VST Quick Controls)」など、他のリモートコントロール機能に割り当て済みの MIDI コントローラーを使用すると、すべての割り当てが解除されます。

「ボイシングモディファイアー (Voicing Modifiers)」セクションには、以下の項目があります。

次のボイシング (Next Voicing)

直前に再生したコードの次のボイシングを再生します。

前のボイシング (Previous Voicing)

直前に再生したコードの前のボイシングを再生します。

すべてのパッドボイシングを変更 (Modify All Pad Voicings)

以下のいずれかのモディファイアーを使用して、すべてのコードパッドのボイシングを設定できます。

- **モディファイアーなし (No Modifier)**
- **アフタータッチ (Aftertouch)**
- **ピッチベンド (Pitchbend)**
- **コントローラー (Controller)**
「コントローラー (Controller)」を選択した場合、「コントローラー番号 (Controller Number)」フィールドにコントローラー番号を設定できます。

MIDI 検知 (MIDI Learn)

「MIDI 検知 (MIDI Learn)」機能のオン/オフを切り替えて、ボイシングを変更するパラメーターに MIDI 入力を割り当てます。

「テンションモディファイアー (Tension Modifiers)」セクションには、以下の項目があります。

テンションを増やす (More Tensions)

直前に再生したコードのテンションを増やして再生します。

テンションを減らす (Fewer Tensions)

直前に再生したコードのテンションを減らして再生します。

すべてのパッドテンションを変更 (Modify All Pad Tensions)

以下のいずれかのモディファイアーを使用して、すべてのコードパッドのテンションを設定できます。

- **モディファイアーなし (No Modifier)**
- **アフタータッチ (Aftertouch)**
- **ピッチベンド (Pitchbend)**
- **コントローラー (Controller)**
「コントローラー (Controller)」を選択した場合、「コントローラー番号 (Controller Number)」フィールドにコントローラー番号を設定できます。

MIDI 検知 (MIDI Learn)

「MIDI 検知 (MIDI Learn)」機能のオン/オフを切り替えて、テンションを変更するパラメーターに MIDI 入力を割り当てます。

「移調モディファイアー (Transpose Modifiers)」セクションには、以下の項目があります。

上に移調 (Transpose Up)

直前に再生したコードを再生して、上に移調します。

下に移調 (Transpose Down)

直前に再生したコードを再生して、下に移調します。

すべてのパッドを移調 (Transpose All Pads)

以下のいずれかのモディファイアーを使用して、すべてのコードパッドを移調できます。

- モディファイアーなし (No Modifier)
- アフタータッチ (Aftertouch)
- ピッチベンド (Pitchbend)
- コントローラー (Controller)

「コントローラー (Controller)」を選択した場合、「コントローラー番号 (Controller Number)」フィールドにコントローラー番号を設定できます。

MIDI 検知 (MIDI Learn)

「MIDI 検知 (MIDI Learn)」機能のオン/オフを切り替えて、移調を変更するパラメーターに MIDI 入力を割り当てます。

パッドのリモート範囲を変更する

パッドのリモート範囲を広げると、より多くのコードパッドをリモートコントロールできます。通常の演奏に使用する MIDI キーボードのキーを増やしたい場合は、パッドのリモート範囲を狭くできます。

手順

1. 「コードパッドを設定 (Set up Chord Pads)」をクリックします。
2. 「パッドのリモートコントロール (Pad Remote Control)」タブを開いて、リモートコントロールの割り当て設定を開きます。
3. 以下のいずれかの操作を行ないます。
 - 「MIDI 検知 (MIDI Learn)」をクリックしてボタンが点灯したら、MIDI キーボードで、範囲の開始位置と終了位置に割り当てる 2 つのキーを押します。
 - 「パッドのリモート範囲の開始位置 (Pads Remote Range Start)」と「パッドのリモート範囲の終了位置 (Pads Remote Range End)」フィールドに新しい値を入力します。

結果

キーボード上のパッドのリモート範囲を示すインジケーターが変化します。

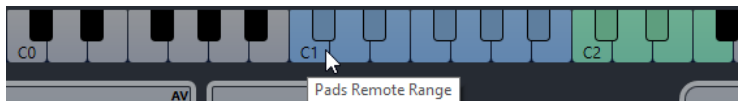

プレーヤーのリモートコントロールタブ

「コードパッドの設定 (Chord Pads Setup)」ダイアログの「プレーヤーのリモートコントロール (Player Remote Control)」タブでは、セクションに割り当てられたコードをトリガーするリモートキーの範囲を指定できます。

- 「プレーヤーのリモートコントロール (Player Remote Control)」タブを開くには、「コードパッドを設定 (Set up Chord Pads)」をクリックします。「コードパッドを設定 (Chord Pads Setup)」ダイアログで「プレーヤーのリモートコントロール (Player Remote Control)」をクリックします。

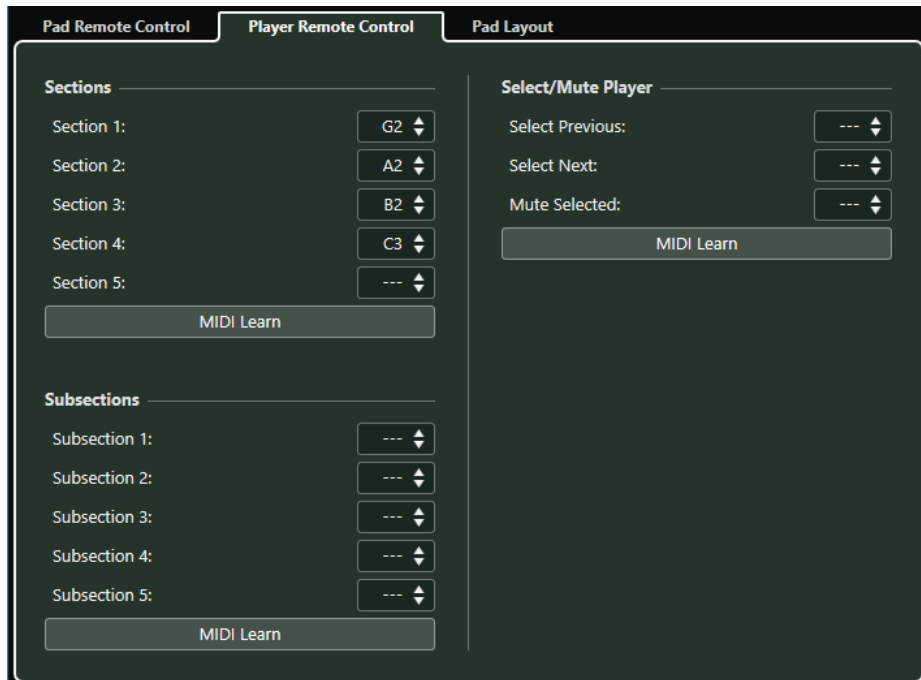

セクション

最大5つのセクションにリモートキーを割り当てることができます。セクションに対応するコードノートをトリガーするには、セクションのリモートキーとパッドのリモートキーを組み合わせて使用します。

初期設定では、「セクション1 (Section 1)」は「G2」、「セクション2 (Section 2)」は「A2」、「セクション3 (Section 3)」は「B2」、「セクション4 (Section 4)」は「C3」に設定されています。

MIDI 検知 (MIDI Learn)

「MIDI 検知 (MIDI Learn)」機能を有効または無効にして、セクションに MIDI 入力を割り当てることができます。

プレーヤーを選択/ミュート (Select/Mute Player)

複数のトラック上で異なるプレーヤーを使用する場合に、プレーヤーの切り替えやミュートにリモートキーを割り当てることができます。

MIDI 検知 (MIDI Learn)

「MIDI 検知 (MIDI Learn)」機能を有効または無効にして、プレーヤーの選択/ミュート用のパラメーターに MIDI 入力を割り当てることができます。

サブセクション (Subsections)

最大5つのサブセクションにリモートキーを割り当てることができます。サブセクションで指定したオフセット分だけ移調されたセクションに対応するコードノートをトリガーするには、サブセクションのリモートキーとパッドのリモートキーを組み合わせて使用します。

MIDI 検知 (MIDI Learn)

「MIDI 検知 (MIDI Learn)」機能を有効または無効にして、サブセクションに MIDI 入力を割り当てることができます。

関連リンク

[プレーヤーモード—セクション \(973 ページ\)](#)

「パッドレイアウト (Pad Layout)」 タブ

「コードパッドの設定 (Chord Pads Setup)」ダイアログの「パッドレイアウト (Pad Layout)」タブでは、コードパッドのレイアウトを変更できます。

補足

初期設定ではキーボードレイアウトがアクティブですが、必要に応じてグリッドレイアウトに変更できます。パッドレイアウトを変更すると、リモート設定の調整が必要な場合があります。

- 「パッドレイアウト (Pad Layout)」タブを開くには、「コードパッドを設定 (Set up Chord Pads)」をクリックして、「コードパッドの設定 (Chord Pads Setup)」ダイアログで「パッドレイアウト (Pad Layout)」をクリックします。

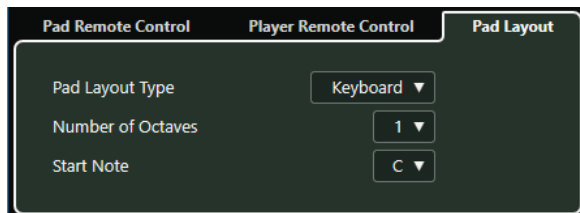

パッドレイアウトタイプ (Pad Layout Type)

「キーボード (Keyboard)」をオンにすると、コードパッドがキーボードレイアウトで表示されます。

「グリッド (Grid)」をオンにすると、コードパッドがグリッドレイアウトで表示されます。

オクターブ数 (Number of Octaves)/行数 (Number of Rows)

「キーボード (Keyboard)」モードでは、表示するオクターブ数を選択できます。

「グリッド (Grid)」モードでは、表示する行数を選択できます。

開始音 (Start Note)

「キーボード (Keyboard)」モードでは、最初のコードパッドの開始音を選択できます。

列数 (Number of Columns)

「グリッド (Grid)」モードでは、表示する列数を選択できます。

コードパッドのプリセット

「コードパッドのプリセット (Chord Pads Presets)」は、新しく作成したコードパッドまたは既存のコードパッドに適用できるテンプレートです。

「コードパッドのプリセット (Chord Pads Presets)」には、コードパッドに割り当てられたコードに加えて、MediaBay またはドラッグアンドドロップを使用して読み込んだすべてのパターンデータを含むプレーヤーの設定が含まれます。「コードパッドのプリセット (Chord Pads Presets)」を使用すると、コードを簡単に読み込んだり、プレーヤー設定を再利用したりできます。「コードパッドのプリセット (Chord Pads Presets)」ポップアップメニューは、コードパッドの左にあります。「コードパッドのプリセット (Chord Pads Presets)」は MediaBay で管理され、それぞれに属性を付けて分類できます。

- コードパッドのプリセットの保存または読み込みを行なうには、「コードパッドのプリセット (Chord Pads Presets)」をクリックして「コードパッドのプリセットを保存 (Save Chord Pads Preset)」または「コードパッドのプリセットを読み込み (Load Chord Pads Preset)」を選択します。

プリセットからプレーヤー設定は読み込まずに、割り当てられたコードのみを読み込むこともできます。これは、選択されたプレーヤー設定を変更せずに、プリセットに保存された特定のコードを使用する場合に便利です。

- 「コードパッドのプリセット (Chord Pads Presets)」のコードのみを読み込むには、「コードパッドのプリセット (Chord Pads Presets)」をクリックして「プリセットからコードを読み込み (Load Chords from Preset)」を選択します。

同様に、「コードパッドのプリセット (Chord Pads Presets)」からプレーヤー設定のみを読み込むこともできます。これは、保存済みの非常に複雑なプレーヤー設定を、コード割り当てを変更せずにコードパッドに再利用する場合に便利です。

- 「コードパッドのプリセット (Chord Pads Presets)」のプレーヤー設定のみを読み込むには、「コードパッドのプリセット (Chord Pads Presets)」をクリックして「プリセットからプレーヤーを読み込み (Load Players from Preset)」を選択します。

コードパッドのプリセットを保存する

設定済みのコードパッドは、「コードパッドのプリセット (Chord Pads Presets)」として保存できます。

手順

1. コードパッドの左にある「コードパッドのプリセット (Chord Pads Preset)」をクリックして、「コードパッドのプリセットを保存 (Save Chord Pads Preset)」を選択します。
2. 「新規プリセット (New Preset)」セクションに新しいプリセットの名前を入力します。

補足

プリセットに属性を定義することもできます。

3. 「OK」をクリックし、プリセットを保存してダイアログを終了します。

コードパッドからコードイベントを作成する

コードパッドに割り当てられたコードを使用して、プロジェクトウィンドウにコードイベントを作成できます。

手順

- コードパッドをクリックして、コードトラックにドラッグします。

結果

コードイベントが作成されます。

関連リンク

[MIDI キーボードでコードイベントを録音する \(956 ページ\)](#)

コードパッドから MIDI パートを作成する

コードパッドに割り当てられたコードを使用して、プロジェクトウィンドウに MIDI パートを作成できます。

手順

- コードパッドをクリックして、MIDI トラックまたはインストゥルメントトラックにドラッグします。

結果

MIDI パートが作成されます。これにはコードを構成する MIDI イベントが含まれ、1 小節分の長さを持ちます。

プロジェクトのインプットトランスフォーマー

プロジェクトのインプットトランスフォーマーは、MIDI データの検索/置換機能を提供する強力なツールです。

プロジェクトのインプットトランスフォーマーはリアルタイムに機能するため、MIDI データを録音しながらフィルタリングと変換を実行できます。プロジェクトのインプットトランスフォーマーで行なうすべての設定は、録音する実際の MIDI イベントに常に影響します。

プロジェクトのインプットトランスフォーマーは、以下のように使用できます。

- フィルター条件を設定して特定の要素を検索できます。
タイプ、属性、値、位置、またはそれらの要素を自由に組み合わせてフィルター条件にできます。要素はいくつ組み合わせても構いません。演算子「**And**」や「**Or**」を使用することにより、複雑な条件を設定することもできます。
- 基本的な「機能」を選択できます。
たとえば、検索された要素の属性を変更したり、要素を削除したりできます。
- 具体的な「アクション」(操作内容)を細かく設定できます。
この手順は省ける場合もあります。

フィルター条件、機能、操作内容を組み合わせて設定することにより、非常にパワフルな処理を行なえます。

各種 MIDI メッセージがどのように構成されるのか、ある程度の知識が必要です。しかし、豊富なプリセットを用意していますので、この込み入った複雑な機能に溺れてしまうことなく、使用できるでしょう。

補足

- プロジェクトのインプットトランスフォーマーの設定はすべての MIDI 入力に影響するため、結果的にすべての MIDIトラックに影響します。特定の MIDIトラックに入力される MIDI データを録音前に変換するには、かわりに**トラックのインプットトランスフォーマー**を使用します。
- また、MIDI エフェクトである **Transformer** を使用して MIDI データを変換することもできます。詳細については、『**プラグインリファレンス**』を参照してください。

関連リンク

[「プロジェクトのインプットトランスフォーマー \(Project Input Transformer\)」ウィンドウの概要 \(985 ページ\)](#)

[トラックのインプットトランスフォーマー \(757 ページ\)](#)

「プロジェクトのインプットトランスフォーマー (Project Input Transformer)」ウィンドウの概要

プロジェクトのインプットトランスフォーマーでは、フィルター条件、機能、およびアクションを組み合わせる非常に強力な MIDI の各種機能を実行できます。

プロジェクトのインプットトランスフォーマーを開くには、以下のいずれかの操作を行ないます。

- 「プロジェクト (Project)」 > 「プロジェクトのインプットトランスフォーマー (Project Input Transformer)」を選択します。
- MIDIトラックを選択し、インスペクターで「インプットトランスフォーマー (Input Transformer)」ポップアップメニューを開き、「プロジェクト (Project)」を有効にします。「インプットトランスフォーマー (Input Transformer)」ポップアップメニューを再度開き、「パネルを開く (Open Panel)」を選択します。

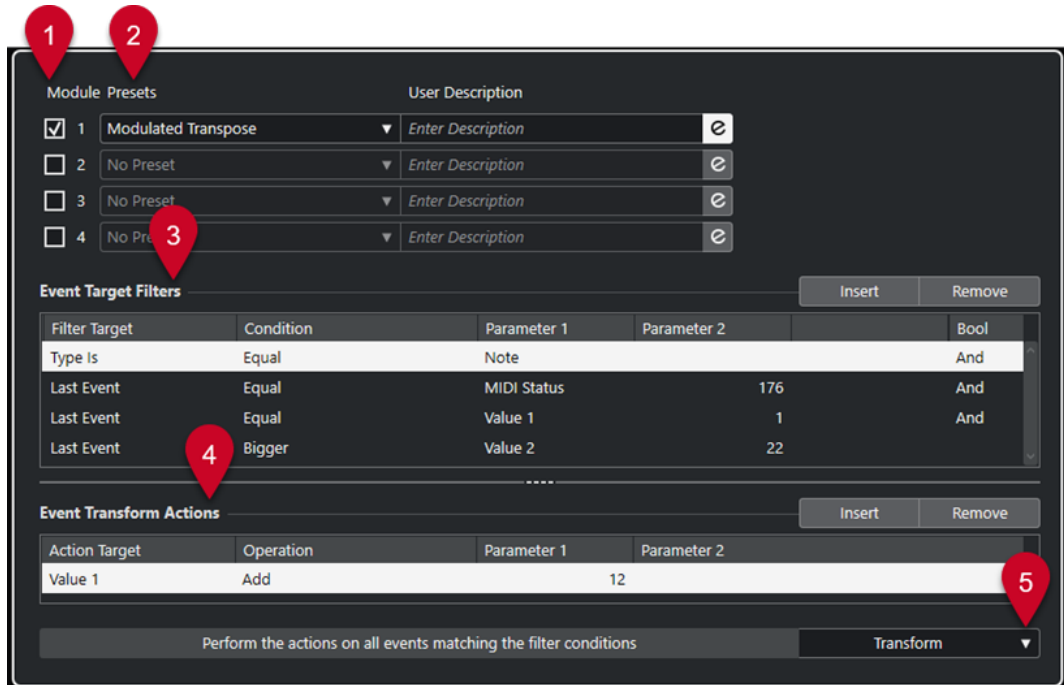

1 モジュール (Module)

モジュールを表示したり編集したりできます。

2 プリセット (Preset)

プリセットを選択できます。

3 イベントターゲットフィルター (Event Target Filters)

種類、属性、値、ポジションなど、特定の要素を検索する条件を指定できます。演算子「And」や「Or」を使用することで、フィルター条件をいくつでも組み合わせることができます。

4 イベント変換アクション (Event Transform Actions)

具体的な「アクション」(操作内容)を指定するアクションリストを設定できます。この手順は省ける場合もあります。

5 機能 (Functions)

機能を選択します。

補足

「イベントターゲットフィルター (Event Target Filters)」セクションと「イベント変換アクション (Event Transform Actions)」セクションは、間にある分割線をドラッグしてサイズを変更できます。

関連リンク

[「トラックのインプットトランスフォーマー \(Track Input Transformer\)」ウィンドウの概要 \(757 ページ\)](#)

プロジェクトのインプットトランスフォーマーのプリセットブラウザー

プロジェクトのインプットトランスフォーマーのプリセットブラウザーでは、プリセットの読み込み、保存、管理を行なえます。

- プリセットブラウザーを開くには、**プロジェクトのインプットトランスフォーマー**を開いて「**プリセット (Presets)**」フィールドをクリックします。

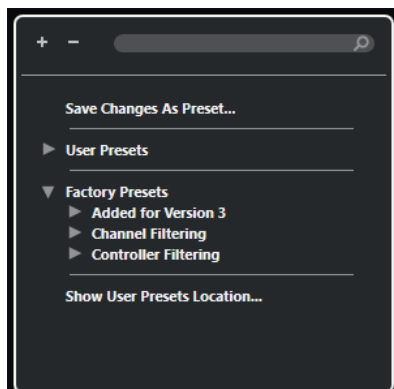

すべてを展開 (Expand All)

ツリーを展開します。

すべてを折りたたむ (Collapse All)

ツリーを折りたたみます。

検索 (Search)

プリセット名、またはプリセット名やカテゴリ名の一部を入力してプリセットを検索できます。

変更をプリセットとして保存 (Save Changes as Preset)

変更内容をユーザープリセットとして保存できます。

ユーザープリセット (User Presets)

保存したすべてのユーザープリセットが表示されます。

ファクトリープリセット (Factory Presets)

すべてのファクトリープリセットが表示されます。

ユーザープリセットの場所を表示 (Show User Presets Location)

ユーザープリセットが含まれるファイルダイアログを開きます。ユーザープリセットは、ファクトリープリセットとは別の場所に保存されます。

プロジェクトのインプットトランスフォーマーのプリセット

プロジェクトのインプットトランスフォーマーにはファクトリープリセットが用意されていますが、独自のユーザープリセットを保存することもできます。

- ファクトリープリセットは、アプリケーションの「**Presets**」フォルダー内にある専用の「**Input Transformer**」フォルダーに保存されます。
- ユーザープリセットは、`\Users\<ユーザー名>\Documents\Steinberg\<プログラム名>\User Presets`にある専用の「**Input Transformer**」フォルダーに保存されます。

補足

プリセットブラウザーで「**ユーザープリセットの場所を表示 (Show User Presets Location)**」をクリックすると、ユーザープリセットの場所にアクセスできます。

フォルダー内で、ユーザープリセットの名前の変更、削除、整理を行なえます。

旧バージョンからのプリセットの自動移行

Cubase を旧バージョンから更新すると、「**Preferences**」フォルダー内にあるすべてのファクトリープリセットとユーザープリセットが自動的に移行されます。移行されたプリセットは、現在の「**User Presets**」フォルダーの「**Earlier Presets**」サブフォルダー内にあります。

関連リンク

[プロジェクトのインプットトランスフォーマーのプリセットブラウザー \(987 ページ\)](#)

[プロジェクトのインプットトランスフォーマーのプリセットを選択する \(988 ページ\)](#)

[プロジェクトのインプットトランスフォーマーのユーザープリセット \(988 ページ\)](#)

プロジェクトのインプットトランスフォーマーのプリセットを選択する

手順

1. プロジェクトウィンドウで MIDI トラックを選択します。
2. MIDI トラックのインスペクターで、「**インプットトランスフォーマー (Input Transformer)**」ポップアップメニューを開き、「**プロジェクト (Project)**」を有効にします。
3. 「**インプットトランスフォーマー (Input Transformer)**」ポップアップメニューを再度開き、「**パネルを開く (Open Panel)**」を選択します。
4. 「**プリセット (Presets)**」フィールドをクリックしてプリセットブラウザーを開きます。
5. 以下のいずれかの操作を行ないます。
 - 検索フィールドにプリセット名を入力し、絞り込まれたツリーからプリセットを選択します。
 - 「**詳細ツリー (Expand Tree)**」をクリックしてすべてのプリセットを表示し、プリセットを選択します。
6. 「**e**」ボタンをオンにして「**イベントターゲットフィルター (Event Target Filters)**」セクションと「**イベント変換アクション (Event Transform Actions)**」セクションを開きます。

結果

プリセットに保存された「**イベントターゲットフィルター (Event Target Filters)**」、「**イベント変換アクション (Event Transform Actions)**」、および「**機能 (Functions)**」がすべて表示されます。プリセットの設定は、録音する MIDI イベントに影響します。

プロジェクトのインプットトランスフォーマーのユーザープリセット

もう一度使いたい設定は、プリセットとして保存できます。

手順

1. ユーザープリセットに含める「**イベントターゲットフィルター (Event Target Filters)**」、「**イベント変換アクション (Event Transform Actions)**」、および機能を設定しておきます。
「**プリセット (Presets)**」フィールドのプリセット名がアスタリスク付きで表示され、プリセットに未保存の変更が含まれていることを示します。

2. 「**プリセット (Presets)**」フィールドをクリックしてプリセットブラウザーを開きます。
3. 「**変更をプリセットとして保存 (Save Changes as Preset)**」をクリックします。
ファイルダイアログが開き、「**ユーザープリセット (User Presets)**」の場所にある該当のフォルダーが表示されます。
4. プリセットのファイル名を入力して、「**保存 (Save)**」をクリックします。

結果

プリセットが保存され、プリセットブラウザーの「**ユーザープリセット (User Presets)**」の下に表示されます。

手順終了後の項目

オペレーティングシステムのファイルブラウザーで、ユーザープリセットの場所を開き、サブフォルダーを作成してユーザープリセットを整理できます。ここで、プリセットの名前の変更、削除、別のフォルダーへの移動なども行なえます。

関連リンク

[「プロジェクトのインプットトランスフォーマー \(Project Input Transformer\)」ウィンドウの概要 \(985 ページ\)](#)

プロジェクトのインプットトランスフォーマーのフィルター設定

「**イベントターゲットフィルター (Event Target Filters)**」リストではフィルターを設定します。これにより、どの要素を探すかが定義されます。1つ、または複数のフィルター (リストの各行に1つずつ) を設定できます。

Filter Target	Condition	Parameter 1	Parameter 2	Bool
Type Is	Equal	Note		And
Velocity	Bigger	64		

フィルター対象 (Filter Target)

要素のプロパティを設定します。この設定内容によって他コラムの選択肢が変化します。

条件 (Condition)

「**フィルター対象 (Filter Target)**」コラムの属性と「**パラメーター (Parameter)**」コラムの値をどのように比較するかを設定します。有効なオプションは「**フィルター対象 (Filter Target)**」コラムでの設定により異なります。

パラメーター 1 (Parameter 1)

要素のプロパティと比較する値を設定します。指定できる内容は「**フィルター対象 (Filter Target)**」の内容により変化します。

パラメーター 2 (Parameter 2)

「**条件 (Condition)**」コラムに「**範囲 (Range)**」のいずれかが設定されている場合のみ有効となります。「**パラメーター 1 (Parameter 1)**」と「**パラメーター 2 (Parameter 2)**」で範囲を設定すると、その中に納まる (または納まらない) 値を持つ要素をすべて探します。

ブール (Bool)

複数の行によるフィルターを作成する際に「**And**」や「**Or**」などのブール演算子を選択できます。

補足

既存のプリセットを土台とせず、空の状態から始める場合など、プリセットブラウザーから「Init」プリセットを選択すると設定を初期化できます。

補足

「イベントターゲットフィルター (Event Target Filters)」リストに MIDI イベントを直接ドラッグして、フィルターを設定することもできます。

リストに条件が無い場合は、この部分にドラッグした MIDI イベントのタイプ/状況を参照して、フィルターを設定します。条件がすでに含まれている場合、そのパラメーターはドラッグしたイベントの情報と合うように再設定されます。たとえば「長さ (Length)」を使用している場合、ドラッグしたイベントの長さにしたがって、長さのパラメーターが設定されます。

プロジェクトのインプットトランスフォーマーのフィルター対象

値 1 (Value 1)

イベントの種類ごとに異なる意味で検索します。

値 2 (Value 2)

イベントの種類ごとに異なる意味で検索します。

チャンネル (Channel)

- MIDI チャンネルを検索するには、「パラメーター 1 (Parameter 1)」コラムに MIDI チャンネルを設定します。「範囲内 (Inside Range)」または「範囲外 (Outside Range)」を選択した場合は、「パラメーター 1 (Parameter 1)」と「パラメーター 2 (Parameter 2)」を使用して、範囲の開始位置と終了位置を設定します。

補足

いくつかの異なるチャンネルを送信できる機器を使用して MIDI 録音を行なった場合は、MIDI チャンネルによる検索が便利です。または、1つのトラックに異なるチャンネル情報の MIDI イベントを含む「タイプ 0 (Type 0)」のスタンダード MIDI ファイルを読み込んだ場合も同様です。

タイプ (Type)

イベントの種類で検索します。

- イベントタイプを検索するには、「パラメーター 1 (Parameter 1)」コラムにイベントタイプを設定します。

値 3 (Value 3)

ノートイベントのノートオフベロシティを検索します。

最近のイベント (Last Event)

インプットトランスフォーマーまたはロジカルエディターを通過したイベントを検索します。ここでは、「パラメーター 1 (Parameter 1)」と「パラメーター 2 (Parameter 2)」の条件は結合されて使用されます。

MIDI イベントの値

MIDI イベントはさまざまな値で構成できます。

これらの値は、イベントの種類ごとに異なる意味を持ちます。

ノート (Note)

- **値 1 (Value 1)**
ノートナンバー/ピッチ。
- **値 2 (Value 2)**
ノートベロシティ。
- **値 3 (Value 3)**
ノートオフベロシティ。

ポリプレッシャー (Poly Pressure)

- **値 1 (Value 1)**
押さえられるキー。
- **値 2 (Value 2)**
キーに対して加えられたプレッシャー量。

コントローラー (Controller)

- **値 1 (Value 1)**
数値で表示された、MIDI コントローラーのタイプ。
- **値 2 (Value 2)**
MIDI コントローラーの値。

プログラムチェンジ (Program Change)

- **値 1 (Value 1)**
プログラムチェンジナンバー。
- **値 2 (Value 2)**
使用しない。

アフタータッチ (Aftertouch)

- **値 1 (Value 1)**
キー全体に対して加えられたプレッシャー量。
- **値 2 (Value 2)**
使用しない。

ピッチベンド (Pitchbend)

- **値 1 (Value 1)**
ベンドのチューニング。(常に使われるわけではありません。)
- **値 2 (Value 2)**
ベンド量 (普段の 128 段階)

補足

SysEx (システムエクスクルーシブ) イベントは、「**値 1 (Value 1)**」および「**値 2 (Value 2)**」を使用しません。

プロジェクトのインプットトランスフォーマーのフィルター条件

「**フィルター対象 (Filter Target)**」の設定によって、以下のオプションを「**条件 (Condition)**」コラムから選択できます。

等しい (Equal)

「パラメーター 1 (Parameter 1)」の列で指定された値と同じ値の要素が検索されます。

等しくない (Unequal)

「パラメーター 1 (Parameter 1)」の列で指定された値と異なる値を持つ要素が検索されます。

より大きい (Bigger)

「パラメーター 1 (Parameter 1)」の列で指定された値より高い値を持つ要素が検索されます。

より大きい/等しい (Bigger or Equal)

「パラメーター 1 (Parameter 1)」の列で指定された値と同じ、または高い値を持つ要素が検索されます。

より小さい (Less)

「パラメーター 1 (Parameter 1)」の列で指定された値より低い値を持つ要素が検索されます。

より小さい/等しい (Less or Equal)

「パラメーター 1 (Parameter 1)」の列で指定された値と同じ、または低い値を持つ要素が検索されます。

範囲内 (Inside Range)

「パラメーター 1 (Parameter 1)」と「パラメーター 2 (Parameter 2)」の列で指定された範囲の中にある値を持つ要素が検索されます。「パラメーター 1 (Parameter 1)」には「パラメーター 2 (Parameter 2)」より低い値を入力してください。

範囲外 (Outside Range)

「パラメーター 1 (Parameter 1)」と「パラメーター 2 (Parameter 2)」の列で指定された範囲の外にある値を持つ要素が検索されます。

等しいノート (Note is Equal to)

オクターブに関係なく、「パラメーター 1 (Parameter 1)」の列で指定されたノートを持つ要素が検索されます。たとえば、全音域のすべての「ド」 (= 「C」音) を検索できます。「フィルター対象 (Filter Target)」に「値 1 (Value 1)」、つまり「ピッチ (Pitch)」を選択した場合にだけ使用できます。

すべての種類 (All Types)

すべてのイベントタイプが検索されます。

補足

「フィルター対象 (Filter Target)」 = 「プロパティ (Property)」の場合、各条件の取扱いについては別途定められています。

関連リンク

[プロジェクトのインプットトランスフォーマーのフィルター行を設定する \(992 ページ\)](#)

プロジェクトのインプットトランスフォーマーのフィルター行を設定する

手順

1. プロジェクトのインプットトランスフォーマーで、いずれかの「モジュール (Module)」オプションを有効にします。
2. 「e」をクリックして、「イベントターゲットフィルター (Event Target Filters)」セクションと「イベント変換アクション (Event Transform Actions)」セクションを開きます。

3. 「イベントターゲットフィルター (Event Target Filters)」セクションで、「挿入 (Insert)」をクリックします。
リストにフィルター行が追加されます。
4. 「フィルター対象 (Filter Target)」コラムをクリックして、ポップアップメニューからオプションを選択します。
5. 「条件 (Condition)」コラムをクリックして、ポップアップメニューからオプションを選択します。
6. 「パラメーター 1 (Parameter 1)」コラムをクリックして、値を入力します。

補足

「条件 (Condition)」オプションによっては、「パラメーター 2 (Parameter 2)」の値も必要になる場合があります。

関連リンク

- [プロジェクトのインプットトランスフォーマーのフィルター対象 \(990 ページ\)](#)
- [プロジェクトのインプットトランスフォーマーのフィルター条件 \(991 ページ\)](#)
- [プロジェクトのインプットトランスフォーマーの機能 \(994 ページ\)](#)
- [プロジェクトのインプットトランスフォーマーのアクションを設定する \(996 ページ\)](#)

プロジェクトのインプットトランスフォーマーのフィルター行を複数設定する

複数のフィルター行を追加し、「And」や「Or」のブール演算子を使用してそれらを組み合わせることができます。

手順

1. 「イベントターゲットフィルター (Event Target Filters)」セクションで、「挿入 (Insert)」をクリックします。
リストにフィルター行が追加されます。
 2. 「フィルター対象 (Filter Target)」コラムをクリックして、ポップアップメニューからオプションを選択します。
 3. 「条件 (Condition)」コラムをクリックして、ポップアップメニューからオプションを選択します。
 4. 「パラメーター 1 (Parameter 1)」コラムをクリックして、値を入力します。
 5. 「イベントターゲットフィルター (Event Target Filters)」セクションで、「挿入 (Insert)」をクリックして別のフィルター行を挿入し、設定します。
 6. 最初のフィルター行の「ブール (Bool)」コラムをクリックして、以下のいずれかの操作を行います。
 - 両方のフィルター行の条件を満たした要素を検索するには、「And」を有効にします。
 - 少なくとも一方のフィルター行の条件を満たした要素を検索するには、「Or」を有効にします。
-

関連リンク

- [プロジェクトのインプットトランスフォーマーのフィルター対象 \(990 ページ\)](#)
- [プロジェクトのインプットトランスフォーマーのフィルター条件 \(991 ページ\)](#)
- [プロジェクトのインプットトランスフォーマーの機能 \(994 ページ\)](#)
- [プロジェクトのインプットトランスフォーマーのアクションを設定する \(996 ページ\)](#)

あるピッチやベロシティのノートを探す

手順

1. 「イベントターゲットフィルター (Event Target Filters)」 セクションで、「挿入 (Insert)」 をクリックします。
2. 「フィルター対象 (Filter Target)」 ポップアップメニューを開き、以下のいずれかの操作を行ないます。
 - 特定のピッチを検索する場合は、「値 1 (Value 1)」 を選択し、「パラメーター 1 (Parameter 1)」 コラムに、C3、D#4 などのノート名か、0 から 127 までの MIDI ノートナンバーのいずれかを使用して、ピッチを入力します。

補足

特定のキーに属するノートをすべてのオクターブ内で検索するには、「条件 (Condition)」 ポップアップメニューを開いて、「等しいノート (Note is Equal to)」 を選択します。

- 特定のベロシティを検索する場合は、「値 2 (Value 2)」 を選択します。
3. 「挿入 (Insert)」 をクリックして条件行を追加します。
「パラメーター 1 (Parameter 1)」が「ノート (Note)」に自動的に設定されます。また、「値 1 (Value 1)」と「値 2 (Value 2)」がそれぞれ「ピッチ (Pitch)」と「ベロシティ (Velocity)」として表示されます。

プロジェクトのインプットトランスフォーマーの機能

「機能 (Functions)」 ポップアップメニューでは、実行する編集の基本的なタイプを選択できます。

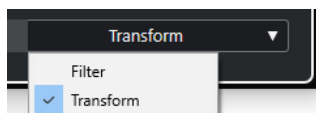

以下の機能を使用できます。

フィルター (Filter)

「イベントターゲットフィルター (Event Target Filters)」 に一致するすべてのイベントをフィルタリング (録音から除外) します。

変換 (Transform)

「イベントターゲットフィルター (Event Target Filters)」 に一致するすべてのイベントを「イベント変換アクション (Event Transform Actions)」 に従って変換します。

以下の機能は、MIDI エフェクトである **Transformer** でのみ使用できます。

挿入 (Insert)

新しい要素を作り出し、出力ストリームにそれらを挿入します。新しい要素は、フィルター条件で検索された要素に基づいていますが、アクションリストで指定した、あらゆる変更が行なわれた上で、要素が作り出されます。

排他的に挿入 (Insert Exclusive)

検索された要素を、アクションリストに従って変換します。フィルター条件に合致しなかったすべての要素は、出力ストリームから間引かれます。

MIDI エフェクトである **Transformer** では MIDI データを変換できます。詳細については、『プラグインリファレンス』を参照してください。

プロジェクトのインプットトランスフォーマーのアクション設定

「イベント変換アクション (Event Transform Actions)」セクションの「実行対象 (Action Targets)」では、変換したいイベントの属性を選ぶことができます。アクションは、機能ポップアップメニューを「変換 (Transform)」に設定したときのみ使用できます。

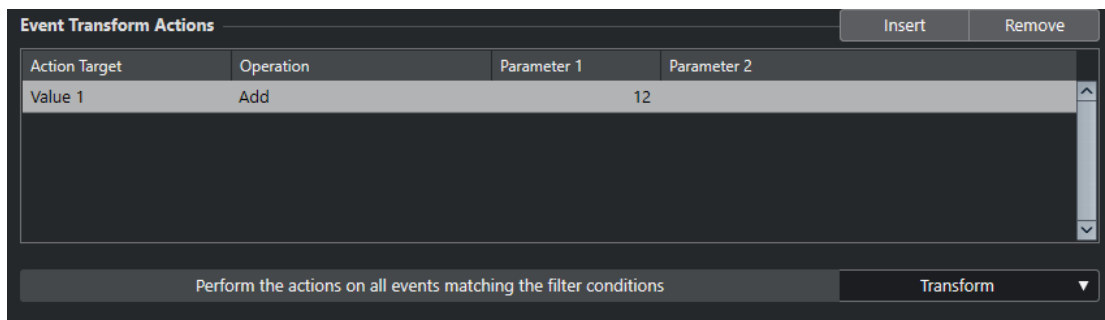

アクションを設定するには、以下の設定を行ないます。

実行対象 (Action Target)

変換するイベントの属性を設定します。

操作 (Operation)

「実行対象 (Action Target)」をどのように変更するかを定義します。

パラメーター 1 (Parameter 1)

「実行対象 (Action Target)」の値を設定します。

パラメーター 2 (Parameter 2)

範囲を定義する「操作 (Operation)」にのみ使用できます。

関連リンク

[プロジェクトのインプットトランスフォーマーの機能 \(994 ページ\)](#)

[プロジェクトのインプットトランスフォーマーのフィルター条件 \(991 ページ\)](#)

プロジェクトのインプットトランスフォーマーの実行対象

「イベント変換アクション (Event Transform Actions)」セクションの「実行対象 (Action Targets)」では、変換したいイベントの属性を選ぶことができます。アクションは、機能ポップアップメニューを「変換 (Transform)」に設定したときのみ使用できます。

値 1 (Value 1)

イベントの「値 1 (Value 1)」が調整されます。「値 1 (Value 1)」に表示される内容は、イベントのタイプによって異なります。ノートの場合、「値 1 (Value 1)」はピッチ (ノート名、あるいは MIDI ノートナンバー) です。

値 2 (Value 2)

イベントの「値 2 (Value 2)」が調整されます。「値 2 (Value 2)」に表示される内容は、イベントのタイプによって異なります。ノートの場合、「値 2 (Value 2)」はベロシティー値です。

チャンネル (Channel)

イベントの MIDI チャンネルが変更されます。

タイプ (Type)

イベントのタイプが、別のイベントタイプに変換されます。たとえば、「アフタータッチ (Aftertouch)」のイベントタイプを「モジュレーション (Modulation)」に変換したり、「ピッチバンド (Pitchbend)」イベントを「VST 3 イベント (VST 3 Event)」の「Tuning」に変換したりできます。

値 3 (Value 3)

イベントの「**値 3 (Value 3)**」が調整されます。これは「プロパティ (Property)」の検索時に、ノートオブベロシティに使用されます。

プロジェクトのインプットトランスフォーマーのアクションを設定する

アクション、つまり検索されたイベントに対して実行する変更を設定できます。アクションは、機能のポップアップメニューで「**変換 (Transform)**」を選択したときのみ使用できます。

前提条件

「**イベントターゲットフィルター (Event Target Filters)**」セクションで少なくとも1つフィルター行を設定しておきます。機能ポップアップメニューを「**変換 (Transform)**」に設定しておきます。

手順

1. 「**イベント変換アクション (Event Transform Actions)**」セクションで、「**挿入 (Insert)**」をクリックします。
リストにアクション行が追加されます。
2. 「**実行対象 (Action Target)**」列をクリックして、ポップアップメニューからオプションを選択します。
3. 「**操作 (Operation)**」列をクリックして、ポップアップメニューからオプションを選択します。
4. 「**パラメーター 1 (Parameter 1)**」列をクリックして、値を入力します。

補足

「**操作 (Operation)**」オプションによっては、「**パラメーター 2 (Parameter 2)**」の値も必要になる場合があります。

-
5. 「**適用 (Apply)**」をクリックすると、設定したアクションが適用されます。
-

関連リンク

- [プロジェクトのインプットトランスフォーマーのフィルター行を設定する \(992 ページ\)](#)
- [プロジェクトのインプットトランスフォーマーの機能 \(994 ページ\)](#)
- [プロジェクトのインプットトランスフォーマーの実行対象 \(995 ページ\)](#)
- [プロジェクトのインプットトランスフォーマーの操作 \(996 ページ\)](#)

プロジェクトのインプットトランスフォーマーの操作

「**操作 (Operation)**」列では、「**実行対象 (Action Target)**」をどのように変更するかを定義できます。

使用できる操作は選択した「**実行対象 (Action Target)**」によって異なります。以下のオプションを使用できます。

足す (+) (Add)

「**パラメーター 1 (Parameter 1)**」の列に指定した値が、「**実行対象 (Action Target)**」の値に加えられます。

引く (-) (Subtract)

「**パラメーター 1 (Parameter 1)**」の列に指定した値が、「**実行対象 (Action Target)**」の値から引かれます。

掛ける (×) (Multiply by)

「パラメーター 1 (Parameter 1)」のコラムに指定した値が、「実行対象 (Action Target)」の値に乗算されます。

割る (÷) (Divide by)

「パラメーター 1 (Parameter 1)」のコラムに指定した値により、「実行対象 (Action Target)」の値が除算されます。

丸める (Round by)

「パラメーター 1 (Parameter 1)」のコラムに指定した値を使用して、「実行対象 (Action Target)」の値に丸め処理を行ないます。

次の範囲でランダム値を設定 (Set Random Values Between)

「実行対象 (Action Target)」の値が、「パラメーター 1 (Parameter 1)」 / 「パラメーター 2 (Parameter 2)」の設定範囲内の、任意の (ランダムな) 値に変換されます。パラメーター 1 と 2 には、負の値を設定できます。

固定値に設定 (Set to Fixed Value)

「実行対象 (Action Target)」の値が、「パラメーター 1 (Parameter 1)」のコラムに指定した値に一律に変更されます。

次の範囲で相対ランダム値を設定 (Set Relative Random Values Between)

現在の「実行対象 (Action Target)」の値に、ランダムな値を加えます。加算されるランダム値は、「パラメーター 1 (Parameter 1)」と「パラメーター 2 (Parameter 2)」に指定した範囲内に制限されます。パラメーター 1 と 2 には、負の値を設定できます。

値 1 を使用 (Use Value 1)

「実行対象 (Action Target)」が「値 2 (Value 2)」に設定されている場合のみ使用できます。これを選んだ場合、各イベントが持つ「値 1 (Value 1)」の値が、「値 2 (Value 2)」の値にコピーされます。

値 2 を使用 (Use Value 2)

「実行対象 (Action Target)」が「値 1 (Value 1)」に設定されている場合のみ使用できます。これを選んだ場合、各イベントが持つ「値 2 (Value 2)」の値が、「値 1 (Value 1)」の値にコピーされます。

反転 (Mirror)

「実行対象 (Action Target)」が「値 1 (Value 1)」または「値 2 (Value 2)」に設定されている場合のみ使用できます。これを選んだ場合、「値 1 (Value 1)」 / 「値 2 (Value 2)」の値は、「パラメーター 1 (Parameter 1)」コラムで設定した値を軸に反転されます。

ノートを扱う場合は、「パラメーター 1 (Parameter 1)」コラムで設定されたキーを中心点にして、音階が「反転」します。

音階を変更 (Transpose to Scale)

「実行対象 (Action Target)」が「値 1 (Value 1)」に設定され、かつ、フィルター条件でノートを検索するように設定されている場合 (つまり、「タイプ = ノート (Type = Note)」のフィルター条件行が加えられている場合) のみ、この機能を使用できます。「音階を変更 (Transpose to Scale)」を選んだ場合、「パラメーター 1 (Parameter 1)」 / 「パラメーター 2 (Parameter 2)」のコラムを使用して、音階を特定できます。「パラメーター 1 (Parameter 1)」は音階のベースキー (C、C#、D など)、「パラメーター 2 (Parameter 2)」は音階のタイプ (「Maj. (Major)」、「メロディック min. (Melodic Minor)」、「ハーモニック min. (Harmonic Minor)」など) です。

各ノートは、選択された音階の、最も近いノートにそれぞれ移調されます。

ロジカルエディター

ロジカルエディターは、MIDI データの検索/置換機能を提供する強力なツールです。

ロジカルエディターは、以下のように使用できます。

- フィルター条件を設定して特定の要素を検索できます。
タイプ、属性、値、位置、またはそれらの要素を自由に組み合わせてフィルター条件にできます。要素はいくつ組み合わせても構いません。演算子「**And**」や「**Or**」を使用することにより、複雑な条件を設定することもできます。
- 基本的な「機能」を選択できます。
たとえば、検索された要素の属性を変更したり、要素を削除したりできます。
- 具体的な「アクション」(操作内容)を細かく設定できます。
この手順は省ける場合もあります。

フィルター条件、機能、操作内容を組み合わせて設定することにより、非常にパワフルな処理を行なえます。

各種 MIDI メッセージがどのように構成されるのか、ある程度の知識が必要です。しかし、豊富なプリセットを用意していますので、この込み入った複雑な機能に溺れてしまうことなく、使用できるでしょう。

関連リンク

[ロジカルエディターのプリセットブラウザー \(999 ページ\)](#)

「ロジカルエディター (Logical Editor)」 ウィンドウの概要

「ロジカルエディター (Logical Editor)」ウィンドウでは、フィルター条件、機能、およびアクションを組み合わせて非常に強力な MIDI の各種機能を実行できます。

- **ロジカルエディターを開くには、「MIDI」 > 「ロジカルエディター (Logical Editor)」 > 「設定 (Setup)」を選択します。**
- 1 **プリセット (Preset)**
プリセットを選択できます。
- 2 **イベントターゲットフィルター (Event Target Filters)**
種類、属性、値、ポジションなど、特定の要素を検索する条件を指定できます。演算子「**And**」や「**Or**」を使用することで、フィルター条件をいくつでも組み合わせることができます。
- 3 **イベント変換アクション (Event Transform Actions)**
具体的な「アクション」(操作内容)を指定するアクションリストを設定できます。この手順は省ける場合もあります。
- 4 **機能 (Functions)**
機能を選択します。
- 5 **適用 (Apply)**
設定を適用します。

補足

「イベントターゲットフィルター (Event Target Filters)」セクションと「イベント変換アクション (Event Transform Actions)」セクションは、間にある分割線をドラッグしてサイズを変更できます。

ロジカルエディターのプリセットブラウザー

ロジカルエディターのプリセットブラウザーでは、プリセットの読み込み、保存、管理を行なえます。

- プリセットブラウザーを開くには、ロジカルエディターを開いて「プリセット (Preset)」フィールドをクリックします。

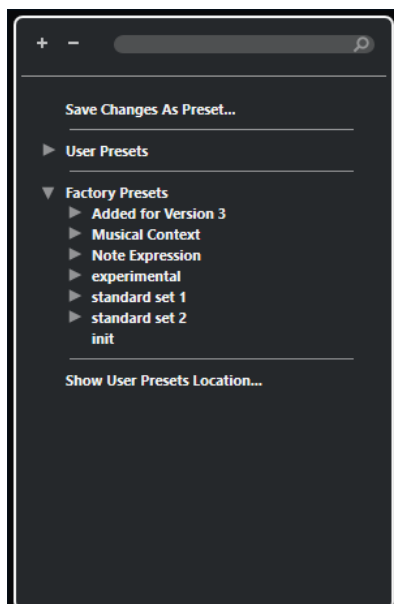

すべてを展開 (Expand All)

ツリーを展開します。

すべてを折りたたむ (Collapse All)

ツリーを折りたたみます。

検索 (Search)

プリセット名、またはプリセット名やカテゴリ名の一部を入力してプリセットを検索できます。

変更をプリセットとして保存 (Save Changes as Preset)

変更内容をユーザープリセットとして保存できます。

ユーザープリセット (User Presets)

保存したすべてのユーザープリセットが表示されます。

ファクトリープリセット (Factory Presets)

すべてのファクトリープリセットが表示されます。

ユーザープリセットの場所を表示 (Show User Presets Location)

ユーザープリセットが含まれるファイルダイアログを開きます。ユーザープリセットは、ファクトリープリセットとは別の場所に保存されます。

ロジカルエディターのプリセット

ロジカルエディターにはファクトリープリセットが用意されていますが、独自のユーザープリセットを保存することもできます。

Cubase では、ファクトリープリセットとユーザープリセットはそれぞれ異なる専用の場所に保存されます。

- ファクトリープリセットは、アプリケーションの「Presets」フォルダー内にある専用の「Logical Edit」フォルダーに保存されます。
- ユーザープリセットは、\Users\<ユーザー名>\Documents\Steinberg\<プログラム名>\User Presets にある専用の「Logical Edit」フォルダーに保存されます。

補足

プリセットブラウザーで「ユーザープリセットの場所を表示 (Show User Presets Location)」をクリックすると、ユーザープリセットの場所にアクセスできます。

フォルダー内で、ユーザープリセットの名前の変更、削除、整理を行なえます。

旧バージョンからのプリセットの自動移行

Cubase を旧バージョンから更新すると、「Preferences」フォルダー内にあるすべてのファクトリープリセットとユーザープリセットが自動的に移行されます。移行されたプリセットは、現在の「User Presets」フォルダーの「Earlier Presets」サブフォルダー内にあります。

関連リンク

- [ロジカルエディターのプリセットブラウザー \(999 ページ\)](#)
- [ロジカルエディターのユーザープリセットを保存する \(1001 ページ\)](#)
- [ロジカルエディターのプリセットを選択する \(1000 ページ\)](#)

ロジカルエディターのプリセットを選択する

手順

1. プロジェクトウィンドウで、MIDI パートを選択します。
2. 「MIDI」 > 「ロジカルエディター (Logical Editor)」 > 「設定 (Setup)」を選択してロジカルエディターを開きます。
3. 「プリセット (Presets)」フィールドをクリックしてプリセットブラウザーを開きます。
4. 以下のいずれかの操作を行ないます。
 - 検索フィールドにプリセット名を入力し、絞り込まれたツリーからプリセットを選択します。
 - 「すべてを展開 (Expand All)」をクリックしてすべてのプリセットを表示し、プリセットを選択します。
5. 「適用 (Apply)」をクリックするとプリセットが適用されます。

結果

プリセットに保存された「イベントターゲットフィルター (Event Target Filters)」、「イベント変換アクション (Event Transform Actions)」、および「機能 (Functions)」がすべて表示されます。

プロジェクトウィンドウでロジカルエディターのプリセットを適用する

手順

1. プロジェクトウィンドウで、MIDI パートを選択します。
 2. 「MIDI」 > 「ロジカルエディター (Logical Editor)」 > 「プリセットを適用 (Apply Preset)」を選択してプリセットブラウザーを開きます。
 3. 以下のいずれかの操作を行ないます。
 - 検索フィールドにプリセット名を入力し、絞り込まれたツリーからプリセットを選択します。
 - 「すべてを展開 (Expand All)」をクリックしてすべてのプリセットを表示し、任意のプリセットを選択します。
-

結果

プリセットに保存された「イベントターゲットフィルター (Event Target Filters)」、「イベント変換アクション (Event Transform Actions)」、および「機能 (Functions)」がすべてプロジェクトウィンドウ内の MIDI パートに直接適用されます。

ロジカルエディターのユーザープリセットを保存する

もう一度使いたい設定は、プリセットとして保存できます。

手順

1. ユーザープリセットに含める「イベントターゲットフィルター (Event Target Filters)」、「イベント変換アクション (Event Transform Actions)」、および機能を設定しておきます。
「プリセット (Presets)」フィールドのプリセット名がアスタリスク付きで表示され、プリセットに未保存の変更が含まれていることを示します。
 2. 「プリセット (Presets)」フィールドをクリックしてプリセットブラウザーを開きます。
 3. 「変更をプリセットとして保存 (Save Changes as Preset)」をクリックします。
ファイルダイアログが開き、「ユーザープリセット (User Presets)」の場所にある該当のフォルダーが表示されます。
 4. プリセットのファイル名を入力して、「保存 (Save)」をクリックします。
-

結果

プリセットが保存され、プリセットブラウザーの「ユーザープリセット (User Presets)」の下に表示されます。

手順終了後の項目

オペレーティングシステムのファイルブラウザーで、ユーザープリセットの場所を開き、サブフォルダーを作成してユーザープリセットを整理できます。ここで、プリセットの名前の変更、削除、別のフォルダーへの移動なども行なえます。

関連リンク

[「ロジカルエディター \(Logical Editor\)」ウィンドウの概要 \(998 ページ\)](#)

ロジカルエディターのフィルター設定

「イベントターゲットフィルター (Event Target Filters)」リストでフィルターを設定できます。1 つまたは複数のフィルター行をリストに追加できます。

設定項目は以下のとおりです。

開き括弧 (Left bracket)

閉じ括弧とともに使用することで、複数のフィルター、つまり複数の行をブール演算子 And/Or で組み合わせることができます。

フィルター対象 (Filter Target)

要素のプロパティを設定します。この設定内容によって他コラムの選択肢が変化します。

条件 (Condition)

「フィルター対象 (Filter Target)」コラムの属性と「パラメーター (Parameter)」コラムの値をどのように比較するかを設定します。有効なオプションは「フィルター対象 (Filter Target)」コラムでの設定により異なります。

パラメーター 1 (Parameter 1)

要素のプロパティと比較する値を設定します。指定できる内容は「フィルター対象 (Filter Target)」の内容により変化します。

パラメーター 2 (Parameter 2)

「条件 (Condition)」コラムに「範囲 (Range)」のいずれかが設定されている場合のみ有効となります。「パラメーター 1 (Parameter 1)」と「パラメーター 2 (Parameter 2)」で範囲を設定すると、その中に納まる (または納まらない) 値を持つ要素をすべて探します。

小節範囲/タイムベース (Bar Range/Time Base)

「フィルター対象 (Filter Target)」に「ポジション (Position)」を選択した場合にだけ使用できます。「条件 (Condition)」コラムで「小節領域 (Bar Range)」のいずれかを選択すると、「小節範囲/タイムベース (Bar Range/Time Base)」コラムで、各小節内の領域を指定できます。これにより、たとえば各小節の 1 拍め周辺にあるすべての要素を探せるようになります。他の「条件 (Condition)」オプションが選択されている場合、この「小節範囲/タイムベース (Bar Range/Time Base)」コラムを使用して、タイムベース (PPQ、秒など) を指定できます。

閉じ括弧 (Right bracket)

開き括弧とともに使用することで、複数のフィルターを組み合わせることができます。

ブール (Bool)

複数の行によるフィルターを作成する際に「And」や「Or」などのブール演算子を選択できます。

補足

既存のプリセットを土台とせず、空の状態から始める場合など、プリセットブラウザーから「Init」プリセットを選択すると設定を初期化できます。

補足

「イベントターゲットフィルター (Event Target Filters)」リストに MIDI イベントを直接ドラッグして、フィルターを設定することもできます。

リストに条件が無い場合は、この部分にドラッグした MIDI イベントのタイプ/状況を参照して、フィルターを設定します。条件がすでに含まれている場合、そのパラメーターはドラッグしたイベントの情報と合うように再設定されます。たとえば「長さ (Length)」を使用している場合、ドラッグしたイベントの長さにしたがって、長さのパラメーターが設定されます。

関連リンク

- [ロジカルエディターのフィルター対象 \(1003 ページ\)](#)
- [ロジカルエディターのフィルター条件 \(1007 ページ\)](#)
- [ロジカルエディターの実行対象 \(1013 ページ\)](#)
- [ロジカルエディターのフィルター行を設定する \(1009 ページ\)](#)
- [ロジカルエディターのフィルター行を複数設定する \(1009 ページ\)](#)

ロジカルエディターのフィルター対象

ポジション (Position)

要素を位置で検索します。

- 特定の位置から始まるイベントを検索するには、「パラメーター 1 (Parameter 1)」にその位置を設定します。
- 特定の範囲の内側または外側のイベントを検索するには、「条件 (Condition)」コラムで「範囲内 (Inside Range)」または「範囲外 (Outside Range)」を選択し、「パラメーター 1 (Parameter 1)」と「パラメーター 2 (Parameter 2)」に範囲の開始位置と終了位置を設定します。
- 現在の選択範囲内にあるすべての小節の小節範囲の内側または外側から始まるイベントを検索するには、「条件 (Condition)」コラムで「小節領域内 (Inside Bar Range)」または「小節領域外 (Outside Bar Range)」を選択し、「小節範囲 (Bar Range)」コラムのグラフィック小節領域をクリックアンドドラッグして範囲を指定します。

長さ (Length)

イベントを長さで検索します。

- 特定の長さのノートイベントを検索するには、「パラメーター 1 (Parameter 1)」に長さを設定します。「範囲内 (Inside Range)」または「範囲外 (Outside Range)」を選択した場合は、「パラメーター 1 (Parameter 1)」と「パラメーター 2 (Parameter 2)」を使用して、範囲の開始位置と終了位置を設定します。

補足

フィルター条件をもう 1 行追加して、「フィルター対象 (Filter Target)」に「タイプ (Type)」、「条件 (Condition)」に「等しい (Equal)」、「パラメーター 1 (Parameter 1)」に「ノート (Note)」を選択する必要があります。

値 1 (Value 1)

イベントの種類ごとに異なる意味で検索します。

値 2 (Value 2)

イベントの種類ごとに異なる意味で検索します。

チャンネル (Channel)

- MIDI チャンネルを検索するには、「**パラメーター 1 (Parameter 1)**」コラムに MIDI チャンネルを設定します。「**範囲内 (Inside Range)**」または「**範囲外 (Outside Range)**」を選択した場合は、「**パラメーター 1 (Parameter 1)**」と「**パラメーター 2 (Parameter 2)**」を使用して、範囲の開始位置と終了位置を設定します。

補足

いくつかの異なるチャンネルを送信できる機器を使用して MIDI 録音を行なった場合は、MIDI チャンネルによる検索が便利です。または、1 つのトラックに異なるチャンネル情報の MIDI イベントを含む「**タイプ 0 (Type 0)**」のスタンダード MIDI ファイルを読み込んだ場合も同様です。

タイプ (Type)

イベントを種類で検索します。

- イベントタイプを検索するには、「**パラメーター 1 (Parameter 1)**」コラムにイベントタイプを設定します。

プロパティ (Property)

Cubase 固有のプロパティを検索します。

値 3 (Value 3)

ノートイベントのノートオフベロシティを検索します。

最近のイベント (Last Event)

インプットトランスフォーマーまたはロジカルエディターを通過したイベントを検索します。ここでは、「**パラメーター 1 (Parameter 1)**」と「**パラメーター 2 (Parameter 2)**」の条件は結合されて使用されます。

コンテキスト変数 (Context Variable)

コード属性とパラメーターを検索します。MIDI パートまたは選択したノート内の最高音/最低音、平均ピッチ、または平均ベロシティを検索できます。

関連リンク

[「値 1 \(Value 1\)」、「値 2 \(Value 2\)」、「値 3 \(Value 3\)」](#) (1004 ページ)

[コンテキスト変数 \(Context Variable\)](#) (1006 ページ)

「値 1 (Value 1)」、「値 2 (Value 2)」、「値 3 (Value 3)」

MIDI イベントはさまざまな値で構成できます。

これらの値は、イベントの種類ごとに異なる意味を持ちます。

補足

「**値 1 (Value 1)**」と「**値 2 (Value 2)**」は、イベントごとに異なる意味を持ちます。「**フィルター対象 (Filter Target)**」を「**値 2 (Value 2)**」に設定し、「**パラメーター 1 (Parameter 1)**」に「**64**」を入力した場合、Cubase はベロシティが **64** のノートと、値が **64** のコントローラーを検索します。これが期待する結果とならない場合、フィルター条件行を追加して「**フィルター対象 (Filter Target)**」を「**タイプ (Type)**」に設定し、「**パラメーター 1 (Parameter 1)**」にイベントタイプを指定できます。

ノート (Note)

- **値 1 (Value 1)**
ノートナンバー/ピッチ。
- **値 2 (Value 2)**

ノートベロシティー。

- **値 3 (Value 3)**
ノートオフベロシティー。

ポリプレッシャー (Poly Pressure)

- **値 1 (Value 1)**
押さえられるキー。
- **値 2 (Value 2)**
キーに対して加えられたプレッシャー量。

コントローラー (Controller)

- **値 1 (Value 1)**
数値で表示された、MIDI コントローラーのタイプ。
- **値 2 (Value 2)**
MIDI コントローラーの値。

プログラムチェンジ (Program Change)

- **値 1 (Value 1)**
プログラムチェンジナンバー。
- **値 2 (Value 2)**
使用しない。

アフタータッチ (Aftertouch)

- **値 1 (Value 1)**
キー全体に対して加えられたプレッシャー量。
- **値 2 (Value 2)**
使用しない。

ピッチベンド (Pitchbend)

- **値 1 (Value 1)**
ベンドのチューニング。(常に使われるわけではありません。)
- **値 2 (Value 2)**
ベンド量 (普段の 128 段階)

VST 3 イベント (VST 3 Event)

- **値 1 (Value 1)**
使用しない。
- **値 2 (Value 2)**
VST 3 イベントパラメーターの値。VST 3 イベントの値の範囲 (0.0 ~ 1.0) が MIDI の値の範囲 (0 ~ 127) に変換されます。たとえば、VST 3 イベント値 0.5 は 64 に対応します。もっと高い解像度が必要な操作では、「**VST 3 値の操作 (VST 3 Value Operation)**」パラメーターを使用できます。

補足

SysEx (システムエクスクルーシブ) イベントは、「**値 1 (Value 1)**」および「**値 2 (Value 2)**」を使用しません。

関連リンク

[ロジカルエディターの実行対象 \(1013 ページ\)](#)

コンテキスト変数 (Context Variable)

「フィルター対象 (Filter Target)」を「コンテキスト変数 (Context Variable)」に設定した場合、「パラメーター 1 (Parameter 1)」には以下のオプションを設定できます。

最高/最低/平均ピッチ (Highest/Lowest/Average Pitch)

MIDI パートまたはこのパートの選択したノート内の最高、最低、または平均ピッチを持つノートを検索します。

最大/最小/平均ベロシティ (Highest/Lowest/Average Velocity)

MIDI パートまたはこのパートの選択したノート内の最高、最低、または平均ベロシティを持つノートを検索します。

最大/最小/平均 CC 値 (Highest/Lowest/Average CC Value)

MIDI パートまたはこのパートの選択したノート内の最高、最低、または平均 CC 値を持つコントローラー。

「パラメーター 1 (Parameter 1)」に以下を設定する場合、「パラメーター 2 (Parameter 2)」の入力が必要です。

コードノート No.(パート) (No. of Notes in Chord (Part))

「パラメーター 2 (Parameter 2)」にコードに含まれるノートの数を設定すると、指定したノートの数を含むコードを検索します。通常は、2 番目のフィルター行と組み合わせて使用します (コンテキスト変数を「コード内の位置 (パート) (Position in Chord (Part))」に設定するなど)。

ボイス No.(パート) (No. of Voices (Part))

「パラメーター 2 (Parameter 2)」にコードのボイスの数を設定すると、MIDI パートまたはこのパートの選択したノート内で指定したボイスの数を含むコードを検索します。

コード内の位置 (パート) (Position in Chord (Part))

「パラメーター 2 (Parameter 2)」にコードに対する音程を設定すると、MIDI パートまたはこのパートの選択したノート内でコードに対する指定した音程を持つコードを検索します。

コードノートナンバー (最小=0) (Note Number in Chord (lowest = 0))

「パラメーター 2 (Parameter 2)」にコードのボイスナンバーを設定すると、MIDI パートまたはこのパートの選択したノート内で指定したボイスナンバーに相当するノートを検索します。

コード内の位置 (コードトラック) (Position in Chord (Chord Track))

「パラメーター 2 (Parameter 2)」にコードに対する音程を設定すると、MIDI パートまたはこのパートの選択したノート内でコードに対する指定した音程に相当するノートを検索します。コードトラックを参照として使用します。

ボイス (Voice)

「パラメーター 2 (Parameter 2)」にコード内のボイスを設定すると、MIDI パートまたはこのパートの選択したノート内で指定したボイスに相当するノートを検索します。

n 個以上のノートからなるコードの最高音 (Highest in Chord from at Least n Notes)

MIDI パートまたはこのパートの選択したノート内のコードの最高音を見つけます。検索対象とするコードに含まれるノートの数を「パラメーター 2 (Parameter 2)」に指定します。

n 個以上のノートからなるコードの最低音 (Lowest in Chord from at Least n Notes)

MIDI パートまたはこのパートの選択したノート内のコードの最低音を見つけます。検索対象とするコードに含まれるノートの数を「パラメーター 2 (Parameter 2)」に指定します。

補足

「Musical Context」プリセットには、これらのフィルター対象を組み合わせたものが用意されていません。

関連リンク

[コード内の最高音/最低音の検索 \(1011 ページ\)](#)

ロジカルエディターのフィルター条件

「フィルター対象 (Filter Target)」の設定によって、以下のオプションを「条件 (Condition)」コラムから選択できます。

等しい (Equal)

「パラメーター 1 (Parameter 1)」のコラムで指定された値と同じ値の要素が検索されます。

等しくない (Unequal)

「パラメーター 1 (Parameter 1)」のコラムで指定された値と異なる値を持つ要素が検索されます。

より大きい (Bigger)

「パラメーター 1 (Parameter 1)」のコラムで指定された値より高い値を持つ要素が検索されます。

より大きい/等しい (Bigger or Equal)

「パラメーター 1 (Parameter 1)」のコラムで指定された値と同じ、または高い値を持つ要素が検索されます。

より小さい (Less)

「パラメーター 1 (Parameter 1)」のコラムで指定された値より低い値を持つ要素が検索されます。

より小さい/等しい (Less or Equal)

「パラメーター 1 (Parameter 1)」のコラムで指定された値と同じ、または低い値を持つ要素が検索されます。

範囲内 (Inside Range)

「パラメーター 1 (Parameter 1)」と「パラメーター 2 (Parameter 2)」のコラムで指定された範囲の中にある値を持つ要素が検索されます。「パラメーター 1 (Parameter 1)」には「パラメーター 2 (Parameter 2)」より低い値を入力してください。

範囲外 (Outside Range)

「パラメーター 1 (Parameter 1)」と「パラメーター 2 (Parameter 2)」のコラムで指定された範囲の外にある値を持つ要素が検索されます。

小節領域内 (Inside Bar Range)

現在選択された各小節で、「小節範囲/タイムベース (Bar Range/Time Base)」コラムで設定されたゾーンの中にある値を持つ要素が検索されます。「フィルター対象 (Filter Target)」に「ポジション (Position)」を選択した場合にだけ使用できます。

小節領域外 (Outside Bar Range)

現在選択された各小節で、「小節範囲/タイムベース (Bar Range/Time Base)」コラムで設定されたゾーンの外にある値を持つ要素が検索されます。「フィルター対象 (Filter Target)」に「ポジション (Position)」を選択した場合にだけ使用できます。

カーソル以前 (Before Cursor)

カーソル位置より前の要素が検索されます。「フィルター対象 (Filter Target)」に「ポジション (Position)」を選択した場合にだけ使用できます。

カーソル以降 (Beyond Cursor)

カーソル位置より後の要素が検索されます («フィルター対象 (Filter Target)」 = 「ポジション (Position)」の場合のみ)。

サイクル内 (Inside Cycle)

プロジェクトに設定されたサイクル内の値を持つ要素が検索されます。「フィルター対象 (Filter Target)」に「ポジション (Position)」を選択した場合にだけ使用できます。

サイクル外 (Outside Cycle)

プロジェクトに設定されたサイクル外の値を持つ要素が検索されます。「フィルター対象 (Filter Target)」に「ポジション (Position)」を選択した場合にだけ使用できます。

トラックループ内 (Inside Track Loop)

プロジェクトに設定されたトラックループ内の値を持つ要素が検索されます。「フィルター対象 (Filter Target)」に「ポジション (Position)」を選択した場合にだけ使用できます。

サイクル範囲に完全合致 (Exactly Matching Cycle)

プロジェクトに設定されたサイクルと完全に合致する値を持つ要素が検索されます。「フィルター対象 (Filter Target)」に「ポジション (Position)」を選択した場合にだけ使用できます。

選択したマーカー内 (Inside Selected Marker)

選択したサイクルマーカー内が検索されます。「フィルター対象 (Filter Target)」に「ポジション (Position)」を選択した場合にだけ使用できます。

等しいノート (Note is Equal to)

オクターブに関係なく、「パラメーター 1 (Parameter 1)」のコラムで指定されたノートを持つ要素が検索されます。たとえば、全音域のすべての「ド」 (= 「C」音) を検索できます。「フィルター対象 (Filter Target)」に「値 1 (Value 1)」、つまり「ピッチ (Pitch)」を選択した場合にだけ使用できます。

すべての種類 (All Types)

すべてのイベントタイプが検索されます。

プロパティ設定済み (Property is Set)

「パラメーター 1 (Parameter 1)」コラムに指定したプロパティが設定されます。

プロパティ未設定 (Property is Not Set)

「パラメーター 1 (Parameter 1)」コラムに指定したプロパティが設定されません。

他のすべてのイベント (Every other Event)

すべての「x」イベントが検索されます («x」は「パラメーター 2 (Parameter 2)」コラムに指定した値です)。「フィルター対象 (Filter Target)」に「最近のイベント (Last Event)」を選択し、「パラメーター 1 (Parameter 1)」に「イベントカウンター (Event Counter)」を選択した場合にだけ使用できます。

補足

「フィルター対象 (Filter Target)」 = 「プロパティ (Property)」の場合、各条件の取扱いについては別途定められています。

関連リンク

[ロジカルエディターのフィルター行を設定する \(1009 ページ\)](#)

ロジカルエディターのフィルター行を設定する

前提条件

プロジェクト内の MIDI パートを選択し、「MIDI」 > 「ロジカルエディター (Logical Editor)」 > 「設定 (Setup)」を選択してロジカルエディターを開いておきます。

手順

1. 「イベントターゲットフィルター (Event Target Filters)」セクションで、「挿入 (Insert)」をクリックします。
リストにフィルター行が追加されます。
2. 「フィルター対象 (Filter Target)」コラムをクリックして、ポップアップメニューからオプションを選択します。
3. 「条件 (Condition)」コラムをクリックして、ポップアップメニューからオプションを選択します。
4. 「パラメーター 1 (Parameter 1)」コラムをクリックして、値を入力します。

補足

「条件 (Condition)」オプションによっては、「パラメーター 2 (Parameter 2)」の値も必要になる場合があります。

関連リンク

- [ロジカルエディターのフィルター対象 \(1003 ページ\)](#)
- [ロジカルエディターのフィルター条件 \(1007 ページ\)](#)
- [ロジカルエディターの機能 \(1012 ページ\)](#)
- [ロジカルエディターのアクションを設定する \(1016 ページ\)](#)

コードを検索する

MIDI パートまたはコードトラック上でコードを検索できます。

前提条件

補足

2 つ以上の異なるノートを同時に発音する場合、ノートはコードに属します。

手順

1. 「フィルター対象 (Filter Target)」ポップアップメニューを開いて、「コンテキスト変数」を選択します。
 2. 「パラメーター 1 (Parameter 1)」ポップアップメニューを開いて、検索する属性を選択します。
 3. 「条件 (Condition)」ポップアップメニューを開いて、オプションを選択します。
-

ロジカルエディターのフィルター行を複数設定する

複数のフィルター行を追加し、「And」や「Or」のブール演算子と括弧を使用してそれらを組み合わせることができます。

前提条件

プロジェクト内の MIDI パートを選択し、「MIDI」 > 「ロジカルエディター (Logical Editor)」 > 「設定 (Setup)」を選択してロジカルエディターを開いておきます。

手順

1. 「イベントターゲットフィルター (Event Target Filters)」セクションで、「挿入 (Insert)」をクリックします。
リストにフィルター行が追加されます。
 2. 「フィルター対象 (Filter Target)」コラムをクリックして、ポップアップメニューからオプションを選択します。
 3. 「条件 (Condition)」コラムをクリックして、ポップアップメニューからオプションを選択します。
 4. 「パラメーター 1 (Parameter 1)」コラムをクリックして、値を入力します。
 5. 「イベントターゲットフィルター (Event Target Filters)」セクションで、「挿入 (Insert)」をクリックして別のフィルター行を挿入し、設定します。
 6. 最初のフィルター行の「ブール (Bool)」コラムをクリックして、以下のいずれかの操作を行ないます。
 - 両方のフィルター行の条件を満たした要素を検索するには、「And」を有効にします。
 - 少なくとも一方のフィルター行の条件を満たした要素を検索するには、「Or」を有効にします。
-

関連リンク

- [ロジカルエディターのフィルター対象 \(1003 ページ\)](#)
- [ロジカルエディターのフィルター条件 \(1007 ページ\)](#)
- [ロジカルエディターの機能 \(1012 ページ\)](#)
- [ロジカルエディターのアクションを設定する \(1016 ページ\)](#)

あるピッチやベロシティのノートを探す

手順

1. 「イベントターゲットフィルター (Event Target Filters)」セクションで、「挿入 (Insert)」をクリックします。
2. 「フィルター対象 (Filter Target)」ポップアップメニューを開き、以下のいずれかの操作を行ないます。
 - 特定のピッチを検索する場合は、「値 1 (Value 1)」を選択し、「パラメーター 1 (Parameter 1)」コラムに、C3、D#4 などのノート名か、0 から 127 までの MIDI ノートナンバーのいずれかを使用して、ピッチを入力します。

補足

特定のキーに属するノートをすべてのオクターブ内で検索するには、「条件 (Condition)」ポップアップメニューを開いて、「等しいノート (Note is Equal to)」を選択します。

- 特定のベロシティを検索する場合は、「値 2 (Value 2)」を選択します。
3. 「挿入 (Insert)」をクリックして条件行を追加します。
「パラメーター 1 (Parameter 1)」が「ノート (Note)」に自動的に設定されます。また、「値 1 (Value 1)」と「値 2 (Value 2)」がそれぞれ「ピッチ (Pitch)」と「ベロシティ (Velocity)」として表示されます。
-

ノートの長さで探す

特定の長さのノートを検索できます。

手順

1. 「フィルター対象 (Filter Target)」ポップアップメニューを開いて、「長さ (Length)」を選択します。

特定の長さのノートだけが検索されます。

補足

「長さ (Length)」のパラメーターは「小節範囲/タイムベース (Bar Range/Time Base)」コラムのタイムベース設定 (PPQ、秒、サンプル、またはフレーム) で解釈されます。

2. 「パラメーター 1 (Parameter 1)」ポップアップメニューを開いて、検索する長さを設定します。
 3. 「条件 (Condition)」ポップアップメニューを開いて、オプションを選択します。
「範囲内 (Inside Range)」または「範囲外 (Outside Range)」を選択した場合は、「パラメーター 1 (Parameter 1)」と「パラメーター 2 (Parameter 2)」を使用して、範囲の開始位置と終了位置を設定します。
 4. 「挿入 (Insert)」をクリックして条件行を追加します。
「パラメーター 1 (Parameter 1)」が「ノート (Note)」に自動的に設定されます。これは、「長さ (Length)」の「フィルター対象 (Filter Target)」が有効となるのは、ノートだけであるためです。
-

コード内の最高音/最低音の検索

コード内の最高音または最低音を検索できます。

手順

1. 「フィルター対象 (Filter Target)」ポップアップメニューを開いて、「タイプ (Type)」を選択します。
 2. 「条件 (Condition)」ポップアップメニューを開いて「等しい (Equal)」を選択します。
 3. 「パラメーター 1 (Parameter 1)」ポップアップメニューを開いて「ノート (Note)」を選択します。
 4. 「挿入 (Insert)」をクリックして条件行を追加します。
 5. 「フィルター対象 (Filter Target)」ポップアップメニューを開いて、「コンテキスト変数」を選択します。
 6. 「条件 (Condition)」ポップアップメニューを開いて「より大きい/等しい (Bigger or Equal)」を選択します。
 7. 「パラメーター 1 (Parameter 1)」ポップアップメニューを開いて「n 音以上のコードの最高音 (Highest in Chord from at Least n Notes)」または「n 音以上のコードの最低音 (Lowest in Chord from at Least n Notes)」を選択します。
 8. 「パラメーター 2 (Parameter 2)」ポップアップメニューを開いて検索対象とするコードに含まれるノートの数を選択します。
-

括弧

左右の括弧は、2つ、あるいはそれ以上のフィルター行をくくり、条件の記述を小さい単位に分けるのに使用します。これは、3つ、あるいはそれ以上のフィルター行があり、そこで「Or」のブール演算子を使用する場合にだけ、重要な意味を持ちます。

括弧のコラムをクリックしてオプションを選択することによって、括弧を追加できます。最大3つの括弧を選択できます。

括弧と二重括弧など、括弧のレイヤーを複数追加した場合、これらは中から外への順に考慮されます。つまり、一番中の括弧が最初に扱われます。

最初に括弧内の記述が考慮されます。

例

「ピッチが「C3」の MIDI ノート全部」と、「タイプに関係なく MIDI チャンネル「1」に設定されたすべてのイベント」を検索する際の例。

Event Target Filters							Insert	Remove
(Filter Target	Condition	Parameter 1	Parameter 2	Bar Range/Time Base)	Bool	
(Type Is	Equal	Note)	And	
	Pitch	Equal	C3)	Or	
	Channel	Equal	1)		

ピッチが「C3」であるか、または MIDI チャンネルが「1」であるすべてのノートを検索する（ノート以外のイベントは除外）際の例。

Event Target Filters							Insert	Remove
(Filter Target	Condition	Parameter 1	Parameter 2	Bar Range/Time Base)	Bool	
(Type Is	Equal	Note)	And	
(Pitch	Equal	C3)	Or	
	Channel	Equal	1)		

ロジカルエディターの機能

「機能 (Functions)」ポップアップメニューでは、実行する編集の基本的なタイプを選択できます。

以下の機能を使用できます。

削除 (Delete)

検索されたすべての要素を削除します。

変換 (Transform)

「イベントターゲットフィルター (Event Target Filters)」に一致するすべてのイベントを「イベント変換アクション (Event Transform Actions)」に従って変換します。

挿入 (Insert)

新しい要素を作り出し、パートにそれらを挿入します。新しい要素は、フィルター条件で検索された要素に基づいていますが、アクションリストで指定した、あらゆる変更が行なわれた上で、要素が作り出されます。

つまり、「挿入 (Insert)」機能は、検索された要素のコピーを行ない、アクションリストに基づいてそれらを変換して、それを既存の要素の中に挿入します。

排他的に挿入 (Insert Exclusive)

検索された要素を、アクションリストに従って変換します。フィルター条件に合致しなかったすべての要素は削除されます。

コピー (Copy)

検索された要素のすべてをコピーし、アクションリストに従って変換した上で、新しい MIDIトラックに新しいパートを作成し、これを貼り付けます。元の要素は影響を受けません。

トラックに抽出 (Extract to Track)

検索したイベントすべてを変換して、新しい MIDIトラックに新しいパートを作成し、ここに移動します。

選択 (Select)

検索されたすべてのイベントを選択状態 (強調表示) にします。MIDI エディターでそのまま作業を続けることができます。

レーンに抽出 (Extract to Lanes)

検索したイベントすべてを変換して、新しいレーンに新しいパートを作成し、ここに移動します。

選択解除 (Deselect)

選択したすべてのイベントの選択を解除します。

関連リンク

[ロジカルエディターのアクションを設定する \(1016 ページ\)](#)

ロジカルエディターのアクション設定

「イベント変換アクション (Event Transform Actions)」セクションの「実行対象 (Action Targets)」では、変換したいイベントの属性を選ぶことができます。アクションは、機能ポップアップメニューを「変換 (Transform)」に設定したときのみ使用できます。

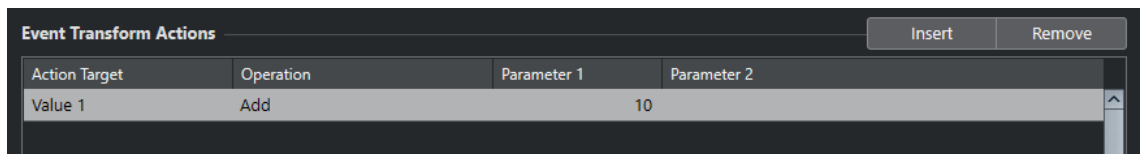

Action Target	Operation	Parameter 1	Parameter 2
Value 1	Add	10	

アクションを設定するには、以下の設定を行ないます。

実行対象 (Action Target)

変換するイベントの属性を設定します。

操作 (Operation)

「実行対象 (Action Target)」をどのように変更するかを定義します。

パラメーター 1 (Parameter 1)

「実行対象 (Action Target)」の値を設定します。

パラメーター 2 (Parameter 2)

範囲を定義する「操作 (Operation)」にのみ使用できます。

関連リンク

[ロジカルエディターの機能 \(1012 ページ\)](#)

[ロジカルエディターのフィルター設定 \(1002 ページ\)](#)

ロジカルエディターの実行対象

「イベント変換アクション (Event Transform Actions)」セクションの「実行対象 (Action Targets)」では、変換したいイベントの属性を選ぶことができます。アクションは、機能ポップアップメニューを「変換 (Transform)」に設定したときのみ使用できます。

ポジション (Position)

検索したイベントを移動します。

長さ (Length)

ノートイベントのサイズが変更されます。

値 1 (Value 1)

イベントの「**値 1 (Value 1)**」が調整されます。「値 1 (Value 1)」に表示される内容は、イベントのタイプによって異なります。ノートの場合、「**値 1 (Value 1)**」はピッチ (ノート名、あるいは MIDI ノートナンバー) です。

値 2 (Value 2)

イベントの「**値 2 (Value 2)**」が調整されます。「値 2 (Value 2)」に表示される内容は、イベントのタイプによって異なります。ノートの場合、「**値 2 (Value 2)**」はベロシティー値です。

チャンネル (Channel)

イベントの MIDI チャンネルが変更されます。

タイプ (Type)

イベントのタイプが、別のイベントタイプに変換されます。たとえば、「アフタータッチ (Aftertouch)」のイベントタイプを「モジュレーション (Modulation)」に変換したり、「ピッチベンド (Pitchbend)」イベントを「VST 3 イベント (VST 3 Event)」の「Tuning」に変換したりできます。

値 3 (Value 3)

イベントの「**値 3 (Value 3)**」が調整されます。これは「プロパティ (Property)」の検索時に、ノートオフベロシティーに使用されます。

NoteExp 操作 (NoteExp Operation)

「**操作 (Operation)**」コラムにノートエクスプレッション操作を指定できます。

VST 3 値の操作 (VST 3 Value Operation)

標準 MIDI の値の範囲 (0 ~ 127) ではなく、VST 3 値の範囲内 (0.0 ~ 1.0) で一般的な操作を実行できます。これによって、より細かい調整を行なえるようになります。

ロジカルエディターの操作

「**操作 (Operation)**」コラムでは、「**実行対象 (Action Target)**」をどのように変更するかを定義できます。

使用できる操作は選択した「**実行対象 (Action Target)**」によって異なります。以下のオプションを使用できます。

足す (+) (Add)

「**パラメーター 1 (Parameter 1)**」のコラムに指定した値が、「**実行対象 (Action Target)**」の値に加えられます。

引く (-) (Subtract)

「**パラメーター 1 (Parameter 1)**」のコラムに指定した値が、「**実行対象 (Action Target)**」の値から引かれます。

掛ける (×) (Multiply by)

「**パラメーター 1 (Parameter 1)**」のコラムに指定した値が、「**実行対象 (Action Target)**」の値に乗算されます。

割る (÷) (Divide by)

「**パラメーター 1 (Parameter 1)**」のコラムに指定した値により、「**実行対象 (Action Target)**」の値が除算されます。

丸める (Round by)

「**パラメーター 1 (Parameter 1)**」の列に指定した値を使用して、「**実行対象 (Action Target)**」の値に丸め処理を行いません。

次の範囲でランダム値を設定 (Set Random Values Between)

「**実行対象 (Action Target)**」の値が、「**パラメーター 1 (Parameter 1)**」 / 「**パラメーター 2 (Parameter 2)**」の設定範囲内の、任意の (ランダムな) 値に変換されます。パラメーター 1 と 2 には、負の値を設定できます。

固定値に設定 (Set to Fixed Value)

「**実行対象 (Action Target)**」の値が、「**パラメーター 1 (Parameter 1)**」の列に指定した値に一律に変更されます。

次の範囲で相対ランダム値を設定 (Set Relative Random Values Between)

現在の「**実行対象 (Action Target)**」の値に、ランダムな値を加えます。加算されるランダム値は、「**パラメーター 1 (Parameter 1)**」と「**パラメーター 2 (Parameter 2)**」に指定した範囲内に制限されます。パラメーター 1 と 2 には、負の値を設定できます。

値 1 を使用 (Use Value 1)

「**実行対象 (Action Target)**」が「**値 2 (Value 2)**」に設定されている場合のみ使用できます。これを選んだ場合、各イベントが持つ「**値 1 (Value 1)**」の値が、「**値 2 (Value 2)**」の値にコピーされます。

値 2 を使用 (Use Value 2)

「**実行対象 (Action Target)**」が「**値 1 (Value 1)**」に設定されている場合のみ使用できます。これを選んだ場合、各イベントが持つ「**値 2 (Value 2)**」の値が、「**値 1 (Value 1)**」の値にコピーされます。

反転 (Mirror)

「**実行対象 (Action Target)**」が「**値 1 (Value 1)**」または「**値 2 (Value 2)**」に設定されている場合のみ使用できます。これを選んだ場合、「**値 1 (Value 1)**」 / 「**値 2 (Value 2)**」の値は、「**パラメーター 1 (Parameter 1)**」列で設定した値を軸に反転されます。

ノートを扱う場合は、「**パラメーター 1 (Parameter 1)**」列で設定されたキーを中心点にして、音階が「反転」します。

反転 (Invert)

指定した VST 3 イベントパラメーターを持つノートエクスプレッションデータが反転されます。

長さを追加 (Add Length)

「**実行対象 (Action Target)**」が「**ポジション (Position)**」に設定されている場合のみ使用できます。さらに、検索されたイベントがノートの場合だけ有効です。「**長さを追加 (Add Length)**」を選択すると、各ノートイベントの長さが「**ポジション (Position)**」の値に加えられます。

ループ範囲で直線的に変化 (Linear Change in Loop Range)

左右ロケータ間に存在するイベントにのみ効果があります。「**パラメーター 1 (Parameter 1)**」列の値で開始し、「**パラメーター 2 (Parameter 2)**」列の値で終了するような、傾斜した直線状の値を生成して元の値を置換します。

ループ範囲で相対的に変化 (Relative Change in Loop Range)

ループ範囲、つまり左右ロケータ間に存在するイベントにのみ効果があります。値の傾斜を作り出しますが、ここで得られる変化は相対的、つまり、既存の値に対して傾斜の値がそれぞれ加えられます。

「**パラメーター 1 (Parameter 1)**」列の値で開始し、「**パラメーター 2 (Parameter 2)**」列の値で終了する値の傾斜が設定されます。どちらも負の値を設定できます。その結果

として得られる値の傾斜が、ループ範囲 (= 左右ロケーター間) にある既存イベントの値に、それぞれ加えられます。

たとえば、「**パラメーター 1 (Parameter 1)**」 = 「0」 / 「**パラメーター 2 (Parameter 2)**」 = 「-100」として、これをノートベロシティに適用した場合、元のベロシティ変化を保ちながら、ベロシティによるフェードアウトを作ることができます。

NoteExp を削除 (Remove NoteExp)

ノートにだけ効果があります。ノートからすべてのノートエクスプレッションデータを削除できます。

ワンショットを作成 (Create One Shot)

ノートにだけ効果があります。「**ワンショット (One Shot)**」モードのノートにノートエクスプレッションデータを追加できます (ノートエクスプレッションデータとしてパラメーターが追加されます)。追加したワンショットパラメーターには、任意の値を設定する必要があります。

リバース (Reverse)

ノートエクスプレッションデータが反転します。

カーソル位置へ移動 (Move to Cursor)

イベントの開始位置をカーソル位置に移動します。

音階を変更 (Transpose to Scale)

「**実行対象 (Action Target)**」が「**値 1 (Value 1)**」に設定され、かつ、フィルター条件でノートを検索するように設定されている場合 (つまり、「**タイプ = ノート (Type = Note)**」のフィルター条件行が加えられている場合) のみ、この機能を使用できます。「**音階を変更 (Transpose to Scale)**」を選んだ場合、「**パラメーター 1 (Parameter 1)**」 / 「**パラメーター 2 (Parameter 2)**」のコラムを使用して、音階を特定できます。「**パラメーター 1 (Parameter 1)**」は音階のベースキー (C、C#、D など)、「**パラメーター 2 (Parameter 2)**」は音階のタイプ («Maj. (Major)」、«メロディック min. (Melodic Minor)」、«ハーモニック min. (Harmonic Minor)」など) です。

各ノートは、選択された音階の、最も近いノートにそれぞれ移調されます。

関連リンク

[「値 1 \(Value 1\)」、**「値 2 \(Value 2\)」、**「値 3 \(Value 3\)」****](#) (1004 ページ)

ロジカルエディターのアクションを設定する

アクション、つまり検索されたイベントに対して実行する変更を設定できます。アクションは「**選択 (Select)**」および「**削除 (Delete)**」の機能とは関係ありません。

前提条件

「**イベントターゲットフィルター (Event Target Filters)**」セクションで少なくとも1つフィルター行を設定しておきます。機能ポップアップメニューを「**変換 (Transform)**」に設定しておきます。

手順

1. 「**イベント変換アクション (Event Transform Actions)**」セクションで、「**挿入 (Insert)**」をクリックします。
リストにアクション行が追加されます。
2. 「**実行対象 (Action Target)**」コラムをクリックして、ポップアップメニューからオプションを選択します。
3. 「**操作 (Operation)**」コラムをクリックして、ポップアップメニューからオプションを選択します。
4. 「**パラメーター 1 (Parameter 1)**」コラムをクリックして、値を入力します。

補足

「操作 (Operation)」オプションによっては、「パラメーター 2 (Parameter 2)」の値も必要になる場合があります。

5. 「適用 (Apply)」をクリックすると、設定したアクションが適用されます。
-

関連リンク

- [ロジカルエディターのフィルター行を設定する \(1009 ページ\)](#)
- [ロジカルエディターの機能 \(1012 ページ\)](#)
- [ロジカルエディターの実行対象 \(1013 ページ\)](#)
- [ロジカルエディターの操作 \(1014 ページ\)](#)

テンポと拍子の編集

プロジェクトのテンポと拍子記号を設定できます。初期設定では、テンポは 120bpm、拍子記号は 4/4 に設定されています。

プロジェクトのテンポモード

各プロジェクトについて、楽曲に固定テンポが含まれているか、プロジェクト全体でテンポが変化するかに応じてテンポモードを設定できます。

トランスポートパネルで、以下のテンポモードを設定できます。

- **固定テンポモード**

プロジェクト全体で変化しない 1 つの固定テンポで作業を行なうには、トランスポートパネルの「**テンポトラックをアクティブにする (Activate Tempo Track)**」をオフにします。テンポ値を変更すると、固定のリハーサルテンポを設定できます。

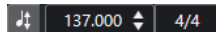

- **テンポトラックモード**

楽曲のテンポにテンポチェンジが含まれている場合は、トランスポートパネルの「**テンポトラックをアクティブにする (Activate Tempo Track)**」をオンにします。テンポ値を変更すると、カーソル位置のテンポを変更できます。プロジェクトにテンポチェンジが含まれていない場合は、プロジェクトの開始位置のテンポが変更されます。

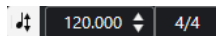

関連リンク

[テンポチェンジ用のプロジェクトを設定する \(1023 ページ\)](#)

トラックのタイムベース

トラックのタイムベースは、テンポトラックモードに設定されたプロジェクトのテンポチェンジにトラックを追従させるかどうかを設定するものです。

MIDI トラック、インストゥルメントトラック、およびオーディオ関連トラックの**インスペクター**で「**ミュージカル/リニア (Toggle Timebase between Musical and Linear)**」をオン/オフすると、トラックのタイムベースを切り替えることができます。

使用できるタイムベースモードは以下のとおりです。

- **ミュージカル**

ミュージカルタイムベース、つまりテンポに追従するタイムベースの素材にはこのモードを使用します。ミュージカルタイムベースに設定されたすべてのトラックは、テンポトラックに追加したすべてのテンポチェンジに追従します。

補足

オーディオトラックがミュージカルタイムベースに設定されている場合、テンポトラック上のテンポチェンジはオーディオそのものではなく開始位置だけに影響します。

- **リニア**

リアタイムベース、つまりテンポに追従しないタイムベースの素材にはこのモードを使用します。

関連リンク

[インストゥルメントトラックのインスペクター \(126 ページ\)](#)

[MIDI トラックのインスペクター \(133 ページ\)](#)

[オーディオトラックのインスペクター \(122 ページ\)](#)

テンポトラックエディター

テンポトラックエディターには、プロジェクトのテンポ設定の概要が表示され、テンポイベントの追加や編集を行なえます。

テンポトラックエディターを開くには、以下のいずれかの操作を行ないます。

- 「プロジェクト (Project)」 > 「テンポトラック (Tempo Track)」を選択します。
- **[Ctrl]/[command] + [T]** を押します。



テンポトラックエディターには、複数のセクションがあります。

1 テンポスケール

BPM のテンポスケールが表示されます。

2 ツールバー

テンポイベントおよび拍子イベントの選択、追加、変更などを行なうためのツールが用意されています。

3 情報ライン

選択したテンポイベントまたは拍子イベントに関する情報が表示されます。

4 ルーラー

プロジェクトのタイムラインと表示形式が表示されます。

5 拍子ディスプレイ

プロジェクトの拍子イベントが表示されます。

6 テンポカーブのディスプレイ

プロジェクトが固定テンポに設定されている場合は、1つのテンポイベントと固定テンポが表示されます。

プロジェクトがテンポトラックモードに設定されている場合、カーブディスプレイには、プロジェクト内のテンポイベントを含むテンポカーブが表示されます。

テンポトラックエディターのツールバー

ツールバーには、テンポイベントおよび拍子イベントの選択、追加、変更などを行なうためのツールが用意されています。

以下のツールがあります。

テンポトラックのオン/オフ

テンポトラックのオン/オフ

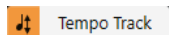

プロジェクトのテンポを固定テンポモードとテンポトラックモードの間で切り替えます。

左の分割線

左の分割線

分割線の左に配置されたツールが常に表示されます。

オートスクロール

オートスクロール



再生中、プロジェクトカーソルを常に表示します。

オートスクロール設定を選択



「ページのスクロール (Page Scroll)」または「カーソルを中央に表示 (Stationary Cursor)」をオンにして、「編集中はオートスクロール機能を停止する (Suspend Auto-Scroll When Editing)」をオンにできます。

ツールボタン

オブジェクトの選択



イベントを選択します。

鉛筆ツール



イベントを書き込みます。

消しゴムツール



イベントを削除します。

ズーム



ズームインします。[Alt/Opt] キーを押しながらクリックすると縮小します。

新規テンポタイプ

新規テンポイベントのカーブの種類 (Type of New Tempo Points)



新規テンポイベントのカーブの種類を選択します。前のカーブポイントから新しいカーブポイントまでテンポを徐々に変化させるには、「引き寄せ (Ramp)」を選択します。テンポを直

ちに変化させるには、「**ステップ (Step)**」を選択します。新しいテンポポイントの種類を前のカーブポイントと同じにするには、「**自動 (Automatic)**」を選択します。

現在のテンポ

現在のテンポ (Current Tempo)

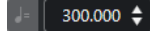

固定テンポモードでは、現在のテンポを変更できます。

スナップ

スナップオン/オフ (Snap On/Off)



横方向 (時間軸) の動作を制限して、「**スナップのタイプ (Snap Type)**」で指定した位置に位置決めします。拍子記号のイベントは常に小節の頭にスナップします。

スナップのタイプ (Snap Type)



イベントをスナップする位置を指定できます。

右の分割線

右の分割線

分割線の右に配置されたツールが常に表示されます。

情報ラインの表示

情報を表示/非表示 (Show/Hide Info)



情報ラインを開いたり閉じたりします。

ツールバーを設定

ツールバーを設定 (Setup Toolbar)



ポップアップメニューが開き、どのツールバーの要素を表示/非表示にするか設定できます。

テンポトラック

テンポトラックを使用すると、プロジェクト内でテンポを変更できます。

- プロジェクトにテンポトラックを追加するには、「**プロジェクト (Project)**」 > 「**トラックを追加 (Add Track)**」 > 「**テンポ (Tempo)**」を選択します。
- **プロジェクト**ウィンドウのツールバーの各ツールを使用して、テンポイベントを追加および編集できます。
- テンポイベントエディターを使用して、選択したテンポイベントを編集できます。
- テンポイベントを選択するには、**オブジェクトの選択**ツールでクリックします。
- 複数のイベントを選択するには、**オブジェクトの選択**ツールで選択矩形を描くか、**[Shift]** を押しながらイベントをクリックします。
- テンポトラック上のすべてのテンポイベントを選択するには、テンポトラックを右クリックし、コンテキストメニューから「**トラック上のすべてのイベントを選択 (Select All Events)**」を選択します。

関連リンク

[テンポトラックのインスペクター \(147 ページ\)](#)

[テンポトラックのコントロール \(148 ページ\)](#)

テンポイベントエディター

テンポイベントエディターを使用すると、テンポトラック上で選択したイベントを編集できます。

- テンポイベントエディターを開くには、**オブジェクトの選択ツール**をオンにして、テンポトラック上でドラッグして選択矩形を描きます。

テンポイベントエディターには、特定の編集モードのスマートコントロールが用意されています。

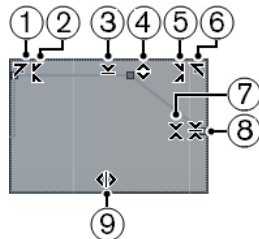

1 左に傾ける (Tilt Left)

エディターの左上隅をクリックすると、カーブの左部分を傾けることができます。これにより、カーブの開始位置のイベント値を上または下に変更できます。

2 左部分を圧縮する (Compress Left)

[Alt/Opt] を押しながらエディターの左上隅をクリックすると、カーブの左部分を圧縮または伸張できます。これにより、カーブの開始位置のイベント値を圧縮または伸張できます。

3 垂直方向にスケーリング (Scale Vertically)

エディター上端の境界中央をクリックすると、カーブを垂直方向にスケーリングできます。これにより、カーブのイベント値を相対的に上げ下げできます。

4 垂直方向に移動 (Move Vertically)

エディター上端の境界線をクリックすると、カーブ全体を垂直方向に動かすことができます。これにより、カーブのイベント値を上げ下げできます。

5 右部分を圧縮する (Compress Right)

[Alt/Opt] を押しながらエディターの右上隅をクリックすると、カーブの右部分を圧縮または伸張できます。これにより、カーブの終了位置のイベント値を圧縮または伸張できます。

6 右に傾ける (Tilt Right)

エディターの右上隅をクリックすると、カーブの右部分を傾けることができます。これにより、カーブの終了位置のイベント値を上または下に変更できます。

7 相対中心周辺をスケーリング (Scale Around Relative Center)

[Alt/Opt] を押しながらエディター右側の境界中央をクリックすると、カーブの中心に対して相対的にスケーリングできます。これにより、エディターの横方向の中心を軸にイベント値を上げ下げできます。

8 絶対中心周辺をスケーリング (Scale Around Absolute Center)

エディター右側の境界中央をクリックすると、カーブの中心に対して絶対的にスケーリングできます。これにより、エディターの横方向の中心を軸にイベント値を上げ下げできます。

9 ストレッチ (Stretch)

エディター下端の境界線をクリックすると、カーブを水平方向にストレッチできます。これにより、カーブのイベント値を左右に移動できます。

プロジェクトのテンポチェンジ

テンポトラックが有効になっている場合、プロジェクトのテンポチェンジを設定できます。

重要

プロジェクトがテンポトラックモードに設定されている場合にテンポチェンジを設定すると、ミュージカルタイムベースに設定されているトラックのみがテンポチェンジに追従します。

補足

テンポトラックモードで作業する場合は、「**プロジェクト (Project)**」ウィンドウのルーラーの表示形式が「**小節/拍 (Bars+Beats)**」に設定されていることを確認してください。ルーラーの設定がなされていないと、結果が混乱する可能性があります。

トランスポートパネルの「**テンポトラックをアクティブにする (Activate Tempo Track)**」をオンにすると、テンポカーブディスプレイ上でテンポトラックカーブが有効化されます。

楽曲のテンポがわかっている場合は、以下の方法でテンポ値を調整できます。

- **テンポトラックエディター**でテンポイベントを追加する。
- テンポトラックでテンポイベントを追加する。

関連リンク

[テンポチェンジ用のプロジェクトを設定する \(1023 ページ\)](#)

テンポチェンジ用のプロジェクトを設定する

新規プロジェクトを作成すると、プロジェクトのテンポは自動的に固定テンポモードに設定されます。楽曲の途中でテンポチェンジを行なう場合は、プロジェクトをテンポトラックモードに設定する必要があります。

手順

- プロジェクトをテンポトラックモードに設定するには、以下のいずれかの操作を行ないます。
 - トランスポートパネルで、「**テンポトラックをアクティブにする (Activate Tempo Track)**」をオンにします。
 - 「**プロジェクト (Project)**」 > 「**テンポトラック (Tempo Track)**」を選択し、「**テンポトラックの有効 (Activate Tempo Track)**」をオンにします。

結果

プロジェクトのテンポが、テンポトラックに追従するように設定されます。

ミュージカル (テンポに追従する) タイムベースに設定されたすべてのトラックおよびイベントは、テンポトラックで追加したテンポチェンジに追従します。

関連リンク

[トラックのタイムベース \(1018 ページ\)](#)

[テンポトラックのコントロール \(148 ページ\)](#)

[テンポトラックエディター \(1019 ページ\)](#)

テンポチェンジを追加するためにテンポトラックを設定する

手順

1. 「プロジェクト (Project)」 > 「トラックを追加 (Add Track)」 > 「テンポ (Tempo)」 を選択します。
トラックリストにテンポトラックが追加されます。
2. テンポトラックで、「新規テンポイベントのカーブの種類 (Type of New Tempo Points)」ポップアップメニューを開いてオプションを選択します。
3. 以下のいずれかの操作を行ないます。
 - ツールバーで**オブジェクトの選択**ツールを選択してテンポカーブ上をクリックします。
 - ツールバーで**鉛筆**ツールを選択し、テンポカーブディスプレイをクリックしながらドラッグします。

補足

スナップがオンになっているときは、その設定に応じて挿入の時間的位置が限定されます。

結果

テンポカーブにテンポイベントが追加されます。

テンポイベントを編集する

テンポトラックエディターで、選択したテンポイベントを編集できます。

以下のいずれかの操作を行ないます。

- **オブジェクトの選択**ツールで、イベントをクリックして縦/横方向にドラッグします。
- 情報ラインで、「**値 (Value)**」フィールドのテンポ値を変更します。

補足

テンポカーブ上のテンポイベントを編集する場合は、**プロジェクト**ウィンドウのルーラーの表示形式が「**小節/拍 (Bars+Beats)**」に設定されていることを確認してください。ルーラーの設定がなされていないと、結果が混乱する可能性があります。

テンポイベントを削除するには、以下のいずれかの操作を行ないます。

- **消しゴム**ツールを使用して、テンポイベントをクリックします。
- テンポイベントを選択して **[Backspace]** を押します。

補足

最初のテンポイベントを削除することはできません。

テンポカーブのタイプを変更するには、以下の操作を行ないます。

- 情報ラインで、「**タイプ (Type)**」フィールドのテンポカーブタイプを変更します。

固定プロジェクトテンポを設定する

楽曲にテンポチェンジが含まれておらずテンポトラックがアクティブでない場合、プロジェクトに固定テンポを設定できます。

テンポトラックがアクティブでない場合、テンポトラックのカーブは灰色表示となります。固定テンポでは、テンポカーブディスプレイに水平の直線が表示されます。

楽曲のテンポがわかっている場合は、次の場所でテンポ値を調整できます。

- **トランスポートパネルの「テンポ (Tempo)」** フィールド
- **テンポトラックエディターツールバーの「現在のテンポ (Current Tempo)」** フィールド
- **テンポトラックの「現在のテンポ (Current Tempo)」** フィールド

楽曲のテンポがわからない場合は、以下のいずれかのツールを使用してテンポを計算し、設定してください。

- **「テンポの計算 (Beat Calculator)」** 機能
- **ループからプロジェクトのテンポを設定**

関連リンク

[録音したイベントからプロジェクトのテンポを設定する \(1025 ページ\)](#)

[オーディオループからプロジェクトのテンポを設定する \(1026 ページ\)](#)

録音したイベントからプロジェクトのテンポを設定する

「**テンポの計算 (Beat Calculator)**」を使用すると、テンポを一切参照しないで録音されたオーディオ/MIDI の内容からテンポを計算し、プロジェクトのテンポとして設定できます。

前提条件

「**テンポトラック (Tempo Track)**」をオフにしておきます (つまりテンポモードを「**固定 (Fixed)**」に設定しておきます)。

手順

1. **プロジェクトウィンドウのツールバーで、範囲選択ツール**を選択します。
2. イベントディスプレイで、録音の正確な拍数をカバーするように、**選択範囲を設定**しておきます。
3. 「**プロジェクト (Project)**」 > 「**テンポの計算 (Beat Calculator)**」を選択します。
4. 「**拍 (Beats)**」フィールドに、**選択範囲に含まれている拍数を入力**します。
計算されたテンポが「**BPM**」フィールドに表示されます。
5. 「**1つのテンポを挿入 (Insert Tempo into Tempo Track)**」セクションで、「**テンポトラックの開始位置 (At Tempo Track Start)**」をクリックします。

結果

プロジェクトのテンポが、録音したイベントから計算されたテンポに設定されます。

関連リンク

[テンポの計算 \(1027 ページ\)](#)

タッピングでプロジェクトのテンポを設定する

テンポを一切参照しないで録音されたオーディオ/MIDIのテンポをタッピングで設定できます。

前提条件

テンポトラックをオフにしておきます (つまりテンポモードを「**固定 (Fixed)**」に設定しておきます)。

手順

1. 再生します。
2. 「プロジェクト (Project)」 > 「テンポの計算 (Beat Calculator)」を選択します。
3. 「タップテンポ入力 (Tap Tempo)」をクリックします。
「タップテンポ入力 (Tap Tempo)」ウィンドウが開きます。

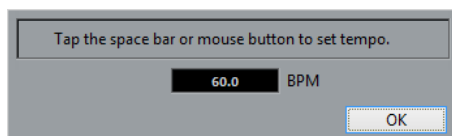

4. **[Space]** を使用して、再生中の録音のテンポをタップします。
タップするごとに、テンポが計算され、「BPM」フィールドの値が更新されます。
 5. 「OK」をクリックしてウィンドウを閉じます。
タッピングによって指定されたテンポが、「テンポの計算 (Beat Calculator)」の「BPM」フィールドに表示されます。
 6. 「1つのテンポを挿入 (Insert Tempo into Tempo Track)」セクションでいずれかのボタンをクリックして、計算されたテンポをテンポトラックに挿入します。
-

結果

プロジェクトのテンポが、タッピングによって指定されたテンポに設定されます。

関連リンク

[固定プロジェクトテンポを設定する \(1025 ページ\)](#)

オーディオループからプロジェクトのテンポを設定する

オーディオループのテンポからプロジェクトのテンポを設定できます。

前提条件

プロジェクトに、「ミュージカルモード」ではないオーディオループが含まれている状態にしておきます。

手順

1. プロジェクトウィンドウのルーラーで、左ロケータをオーディオループの開始位置に設定します。
2. 右ロケータを最後の小節の終了位置に設定します。
オーディオループの終了位置ではなく、小節の数に合わせる必要があります。
3. オーディオループを選択します。
4. 「Audio」 > 「高度な処理 (Advanced)」 > 「イベントからテンポを設定 (Set Tempo from Event)」を選択します。
プロジェクト全体のテンポを設定するかどうかを尋ねるメッセージが表示されます。

5. 以下のいずれかの操作を行ないます。

- プロジェクト全体のテンポを調整する場合は、「はい (Yes)」をクリックします。
- オーディオイベントのセクション内のみでプロジェクトのテンポを調整する場合は、「いいえ (No)」をクリックします。

結果

プロジェクトのテンポが、オーディオループに対して計算されたテンポに設定されます。

テンポの計算

「テンポの計算 (Beat Calculator)」は、「テンポを一切参照しないで」録音されたオーディオまたは MIDI の内容から、テンポを割り出すツールです。このツールでは、「タッピング」操作によってテンポを設定することもできます。

- 録音したオーディオまたは MIDI のテンポを設定するために「テンポの計算 (Beat Calculator)」を開くには、「プロジェクト (Project)」 > 「テンポの計算 (Beat Calculator)」を選択します。

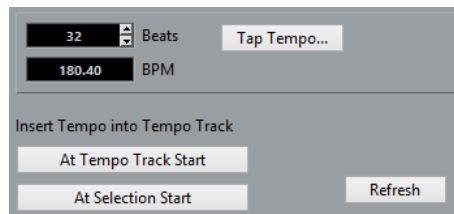

拍 (Beats)

録音したオーディオ、または MIDI の選択された一定の範囲に適用する拍数を入力できます。

BPM

選択範囲に対して計算されたテンポが表示されます。

タップテンポ入力 (Tap Tempo)

タッピングでテンポを指定できるウィンドウを開きます。

テンポトラックの開始位置 (At Tempo Track Start)

プロジェクトがテンポトラックモードの場合、計算されたテンポはプロジェクトの開始から 1 つめのテンポカーブポイントとして設定されます。プロジェクトが固定テンポモードの場合、計算されたテンポはプロジェクト全体に設定されます。

選択範囲の開始位置 (At Selection Start)

プロジェクトがテンポトラックモードの場合、計算されたテンポは新しいテンポイベントとして選択範囲の開始位置に設定されます。

更新 (Refresh)

テンポを再計算できます。これは、選択範囲を調節する場合などに便利です。

ワープタブを別のイベントにコピーする

ワープタブを選択したイベントからプロジェクト内の別のイベントにコピーできます。

前提条件

同じタイムポジションの別のイベントにコピーするワープタブを含むイベントを選択しておきます。

手順

1. 「Audio」 > 「高度な処理 (Advanced)」 > 「選択したイベントからワーブタブをコピー (Copy Warp Markers from Selected Event)」を選択します。
2. 同じタイムポジションの1つまたは複数のイベントをコピー先として選択します。
3. 「Audio」 > 「高度な処理 (Advanced)」 > 「選択したイベントにワーブタブを貼り付け (Paste Warp Markers to Selected Events)」を選択します。

結果

コピー元のイベントのワーブタブが同じタイムポジションのコピー先のイベントに追加されます。コピー先のイベントにすでにあるワーブタブは保持されます。

「テンポから定義を設定 (Set Definition from Tempo)」ダイアログ

「テンポから定義を設定 (Set Definition From Tempo)」ダイアログを使用すると、テンポを一切参照しないで録音されたオーディオが特定のテンポに追従するように設定できます。

- 録音されたオーディオ用に「テンポから定義を設定 (Set Definition From Tempo)」ダイアログを開くには、「Audio」 > 「高度な処理 (Advanced)」 > 「テンポから定義を設定 (Set Definition From Tempo)」を開きます。

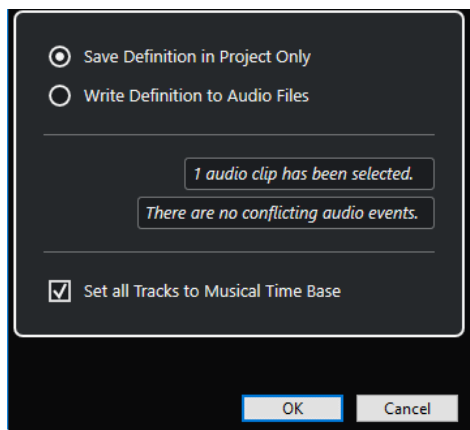

プロジェクト内の定義のみを保存 (Save Definition in Project Only)

プロジェクトファイル内のみでテンポ情報を保存します。

定義をオーディオファイルへ書き込み (Write Definition to Audio Files)

選択したオーディオファイルにテンポ情報を書き込みます。それらのオーディオファイルをテンポ情報とともに別のプロジェクトで使用したい場合に便利です。

すべてのトラックをミュージカルタイムベースに設定 (Set all Tracks to Musical Time Base)

すべてのトラックをミュージカルタイムベースに設定します。オフにすると、選択したイベントを含むトラックのみがミュージカルタイムベースに設定されます。

オーディオのテンポをプロジェクトのテンポに合わせて調整

テンポを一切参照しないで録音されたオーディオのテンポを、プロジェクトのテンポに合わせて調整できます。

手順

1. プロジェクトのテンポに合わせて調整するオーディオイベントを選択します。

2. 「Audio」 > 「高度な処理 (Advanced)」 > 「テンポから定義を設定 (Set Definition From Tempo)」を選択します。
 3. 必要に応じて設定を変更します。
 4. 「OK」をクリックします。
-

結果

オーディオにテンポ情報がコピーされ、トラックがミュージカルタイムベースに設定されます。この場合、イベントにワープが適用されます。オーディオイベントで「ミュージカルモード」がオンになります。これで、オーディオトラックがプロジェクトのテンポチェンジに従うようになります。

拍子イベント

プロジェクトには、単一または複数の拍子を設定できます。

プロジェクトの最初の拍子イベントは、「**トランスポート (Transport)**」パネルで設定できます。拍子イベントをさらに追加するには、**テンポトラックエディター**で行ないます。

拍子イベントにはクリックパターンを割り当てることができます。これにより、メトロノームクリックにさまざまなグルーブやフィールを作成できます。たとえば、4/4 拍子に3連符のクリックパターンを作成することなどができます。

関連リンク

[プロジェクトウィンドウのツールバー \(38 ページ\)](#)

[トランスポートバー \(52 ページ\)](#)

[拍子トラック \(148 ページ\)](#)

[テンポトラックエディターで拍子イベントを追加する \(1029 ページ\)](#)

[拍子イベントのクリックパターンの設定 \(1030 ページ\)](#)

テンポトラックエディターで拍子イベントを追加する

手順

1. 「**プロジェクト (Project)**」 > 「**テンポトラック (Tempo Track)**」を選択して**テンポトラックエディター**を開きます。
2. ツールバーで**鉛筆**ツールを選択し、拍子イベントを挿入する拍子ディスプレイ上のタイムポジションをクリックします。
3. 分子と分母を編集して、拍子イベントの値を変更します。

補足

また、拍子イベントを選択してから、拍子の値を情報ラインで編集することもできます。

結果

拍子イベントが特定のタイムポジションに追加されます。**プロジェクトウィンドウ**および**エディター**のタイムラインおよびイベントディスプレイの表示が変化します。

拍子トラックへの拍子イベントの追加

プロジェクトには複数の拍子イベントを追加できます。この機能は、特定の小節で拍子を変更する場合などに役立ちます。

手順

1. 「プロジェクト (Project)」 > 「トラックを追加 (Add Track)」 > 「拍子 (Signature)」を選択します。
トラックリストに拍子トラックが追加されます。
2. プロジェクトウィンドウのツールバーで鉛筆ツールを選択し、拍子イベントを挿入する拍子トラック上のタイムポジションをクリックします。
3. 分子と分母を編集して、拍子イベントの値を変更します。

結果

拍子イベントが特定のタイムポジションに追加されます。プロジェクトウィンドウおよびエディターのタイムラインおよびイベントディスプレイの表示が変化します。

関連リンク

[拍子トラック](#) (148 ページ)

拍子イベントのクリックパターンの設定

プロジェクトの拍子イベントには、それぞれメトロノームのクリックパターンを設定できます。

手順

1. 「+」記号をダブルクリックして、**クリックパターンエディター**を開きます。
2. 以下のいずれかの操作を行ないます。
 - 「**パターン (Pattern)**」ポップアップメニューで、現在の拍子記号に使用できるパターンのいずれかを選択します。
 - **クリック数**の値フィールドで、クリック数を変更して新しいユーザーパターンを設定します。拍ごとのアクセントレベルは、イベントディスプレイ上の垂直ポジションを変えることでも変更できます。
3. 設定が終了したら、**クリックパターンエディター**の外側をクリックしてエディターを閉じます。
4. クリックパターンを設定する拍子イベントごとに、これを繰り返します。

結果

プロジェクトを再生し、メトロノームクリックをオンにすると、プロジェクトのさまざまなパートがそれぞれ指定したクリックパターンを使用します。**トランスポートバー**の「**クリックパターンエディター (Click Pattern Editor)**」は、プロジェクトカーソル位置のクリックパターンを表示します。

関連リンク

[クリックパターンエディター](#) (252 ページ)

オーディオと MIDI のレンダリング

既存の素材を新しいオーディオ素材にレンダリングできます。

以下の素材をレンダリングできます。

- オーディオトラック
- インストゥルメントトラック
- オーディオトラック上のオーディオイベントまたはパート
- インストゥルメントトラック上の MIDI パート
- オーディオトラックまたはインストゥルメントトラック上の選択範囲
- 複数のオーディオトラックまたはインストゥルメントトラック上の選択範囲

重要

レンダリング機能は、サイドチェーンルーティングをサポートしていません。

「トラックをレンダリング (Render Tracks)」 ダイアログ

「トラックをレンダリング (Render Tracks)」 ダイアログでは、トラックのレンダリング設定をカスタマイズできます。

- 「トラックをレンダリング (Render Tracks)」 ダイアログを開くには、プロジェクトウィンドウですべてのイベントを選択解除してから、1つ以上のオーディオトラック、インストゥルメントトラック、または MIDI トラックを選択し、「編集 (Edit)」 > 「インプレイスレンダリング (Render in Place)」 > 「レンダリング設定 (Render Settings)」 を選択します。

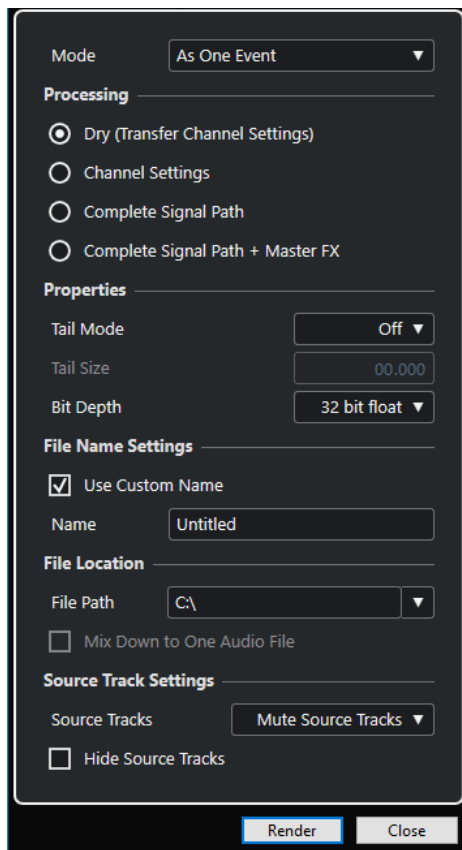

「モード (Mode)」セクションの設定項目は以下のとおりです。

別々のイベントとして (As Separate Events)

別のオーディオファイルとして保存された、個別のイベントまたはパートが配置された、1つまたは複数のトラックを作成します。

ブロックイベントとして (As Block Events)

隣り合ったイベントやパートが結合してブロックになったものが配置された、1つまたは複数のトラックを作成します。ブロックはそれぞれ個別のオーディオファイルとして保存されます。

1つのイベントとして (As One Event)

イベントまたはパートを配置して、それらを結合して1つのイベントまたはパートにした、1つまたは複数のトラックを作成します。結合したイベント/パートはそれぞれ個別のオーディオファイルとして保存されます。

「処理中 (Processing)」セクションの設定項目は以下のとおりです。

ドライ (Dry)

新しいオーディオトラックにエフェクトやパンナーの設定をコピーします。生成されるオーディオトラックは元のトラックの形式を保持します。たとえば、モノラルトラックからはモノラルトラックが生成されます。

チャンネル設定 (Channel Settings)

作成されるオーディオファイルにすべてのエフェクトをレンダリングします。これには、Insert エフェクト、チャンネルストリップ設定、グループチャンネル設定、および FX Send チャンネル設定が含まれます。パンナーの設定は新規オーディオトラックに転送されます。生成されるオーディオトラックは元のトラックの形式を保持します。たとえば、モノラルトラックからはモノラルトラックが生成されます。

完全なシグナルパス (Complete Signal Path)

新規オーディオファイルに完全なシグナルパスをレンダリングします。これには、すべてのチャンネル設定、グループチャンネル設定、FX Send チャンネル設定、およびパンナー設定が含まれます。作成される新規オーディオトラックにエフェクトは含まれません。ステレオバランスパン設定は有効になります。生成されるオーディオファイルの形式は元のトラックの出力チャンネルによって決まります。たとえば、ステレオバスにルーティングされたモノラルトラックからはステレオオーディオファイルが生成されます。

完全なシグナルパス + マスターエフェクト (Complete Signal Path + Master FX)

生成されるオーディオファイルに、完全なシグナルパスとマスターバスの設定をレンダリングします。これには、すべてのチャンネル設定、グループチャンネル設定、FX Send チャンネル設定、および m 設定が含まれます。生成されるオーディオファイルの形式は元のトラックの出力チャンネルによって決まります。たとえば、ステレオバスにルーティングされたモノラルトラックからはステレオオーディオファイルが生成されます。

「属性 (Properties)」 セクションの設定項目は以下のとおりです。

テールモード (Tail Mode)

テールモードを、「小節/拍 (Bars & Beats)」、「秒 (Seconds)」、または「オフ (Off)」に設定します。

テールサイズ (Tail Size)

レンダリング後のファイルにテールの長さを設定できます。テールタイムはリバーブやディレイ成分が途切れないように追加の時間を設定するものです。

ビット解像度 (Bit Depth)

生成されるファイルのビット解像度を設定できます。

「ファイル名の設定 (File Name Settings)」 セクションの設定項目は以下のとおりです。

カスタム名を使用 (Use Custom Name)

レンダリング後のファイルに対してカスタム名の使用を有効にします。

名前 (Name)

レンダリング後のファイルのカスタム名を入力できます。

「ファイルの場所 (File Location)」 セクションの設定項目は以下のとおりです。

ファイルの場所 (File Path)

レンダリング後の .wav ファイルを保存するカスタムフォルダーを選択できます。

1 つのオーディオファイルにミックスダウン (Mix down to One Audio File)

すべてのソース素材から 1 つのオーディオファイルを作成します。このオプションは、複数のトラックが選択され、「ドライ (チャンネル設定をコピー) (Dry (Transfer Channel Settings))」がオフの場合のみ利用できます。

「元トラックの設定 (Source Track Settings)」 セクションの設定項目は以下のとおりです。

元トラック (Source Tracks)

- **元トラックを保持する (Keep Source Tracks Unchanged)**

元トラックを保持します。

- **元トラックをミュート (Mute Source Tracks)**

元トラックを自動的にミュートします。

- **元トラックを無効化 (Disable Source Tracks)**

元トラックを無効にします。このオプションでは CPU と RAM のリソースが解放され、その点で「フリーズ (Freeze)」と似ています。トラックを再度有効にするには、無効に

したトラックを右クリックし、コンテキストメニューを開いて「**選択したトラックをオン (Enable Selected Tracks)**」を選択します。

- **元トラックを削除 (Remove Source Tracks)**
トラックリストから元トラックを削除します。

レンダリング元のトラックを非表示にする (Hide Source Tracks)

レンダリング後に元トラックを非表示にします。レンダリング元のトラックを再表示するには、プロジェクトウィンドウで「**Visibility**」タブを選択し、表示するトラックを選択します。

関連リンク

[パンコントロール](#) (373 ページ)

トラックのレンダリング

「**トラックをレンダリング (Render Tracks)**」ダイアログで、選択したトラックをレンダリングできます。また、「**(現在の設定で) レンダリング (Render (with Current Settings))**」コマンドを使用して直接実行することもできます。

手順

1. イベントの選択をすべて解除します。
2. 1つ以上のオーディオトラック、MIDIトラック、またはインストゥルメントトラックを選択します。
3. 「**編集 (Edit)**」 > 「**インプレースレンダリング (Render in Place)**」 > 「**レンダリング設定... (Render Settings...)**」を選択します。
4. レンダリングオプションを指定します。
5. 「**レンダリング (Render)**」をクリックします。

結果

指定したレンダリング設定に従い、選択したすべてのソース素材が処理されます。レンダリングオプションは保存され、それ以降のすべてのレンダリング操作に使用されます。

補足

「**編集 (Edit)**」 > 「**インプレースレンダリング (Render in Place)**」 > 「**(現在の設定で) レンダリング (Render (with Current Settings))**」を選択して、レンダリング操作を直接開始することもできます。

「選択範囲をレンダリング」ダイアログ

選択したオーディオイベントや MIDI パートを、デフォルト設定のまま、またはカスタム設定でレンダリングできます。「**選択範囲をレンダリング (Render Selection)**」ダイアログでは、選択範囲のレンダリング設定をカスタマイズできます。

- 「**選択範囲をレンダリング (Render Selection)**」ダイアログを開くには、範囲を選択して、「**編集 (Edit)**」 > 「**インプレースレンダリング (Render in Place)**」 > 「**レンダリング設定 (Render Settings)**」を選択します。

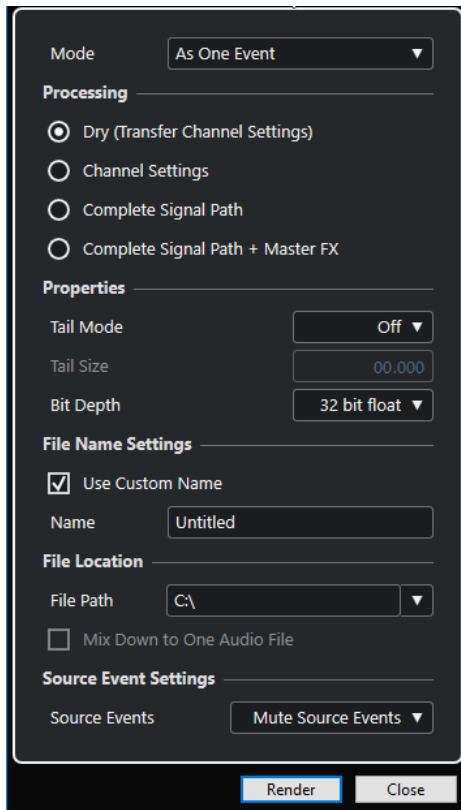

「モード (Mode)」セクションの設定項目は以下のとおりです。

別々のイベントとして (As Separate Events)

別のオーディオファイルとして保存された、個別のイベントまたはパートが配置された、1つまたは複数のトラックを作成します。

ブロックイベントとして (As Block Events)

隣り合ったイベントやパートが結合してブロックになったものが配置された、1つまたは複数のトラックを作成します。ブロックはそれぞれ個別のオーディオファイルとして保存されます。

1つのイベントとして (As One Event)

イベントまたはパートを配置して、それらを結合して1つのイベントまたはパートにした、1つまたは複数のトラックを作成します。結合したイベント/パートはそれぞれ個別のオーディオファイルとして保存されます。

「処理中 (Processing)」セクションの設定項目は以下のとおりです。

ドライ (Dry)

新しいオーディオトラックにエフェクトやパンナーの設定をコピーします。生成されるオーディオトラックは元のトラックの形式を保持します。たとえば、モノラルトラックからはモノラルトラックが生成されます。

チャンネル設定 (Channel Settings)

作成されるオーディオファイルにすべてのエフェクトをレンダリングします。これには、Insert エフェクト、チャンネルストリップ設定、グループチャンネル設定、および FX Send チャンネル設定が含まれます。パンナーの設定は新規オーディオトラックに転送されません。生成されるオーディオトラックは元のトラックの形式を保持します。たとえば、モノラルトラックからはモノラルトラックが生成されます。

完全なシグナルパス (Complete Signal Path)

新規オーディオファイルに完全なシグナルパスをレンダリングします。これには、すべてのチャンネル設定、グループチャンネル設定、FX Send チャンネル設定、およびパンナー設定が含まれます。作成される新規オーディオトラックにエフェクトは含まれません。ステレオバランスパン設定は有効になります。生成されるオーディオファイルの形式は元のトラックの出力チャンネルによって決まります。たとえば、ステレオバスにルーティングされたモノラルトラックからはステレオオーディオファイルが生成されます。

完全なシグナルパス + マスターエフェクト (Complete Signal Path + Master FX)

生成されるオーディオファイルに、完全なシグナルパスとマスターバスの設定をレンダリングします。これには、すべてのチャンネル設定、グループチャンネル設定、FX Send チャンネル設定、および m 設定が含まれます。生成されるオーディオファイルの形式は元のトラックの出力チャンネルによって決まります。たとえば、ステレオバスにルーティングされたモノラルトラックからはステレオオーディオファイルが生成されます。

「属性 (Properties)」セクションの設定項目は以下のとおりです。

テールモード (Tail Mode)

テールモードを、「小節/拍 (Bars & Beats)」、「秒 (Seconds)」、または「オフ (Off)」に設定します。

テールサイズ (Tail Size)

レンダリング後のファイルにテールの長さを設定できます。テールタイムはリバーブやディレイ成分が途切れないように追加の時間を設定するものです。

ビット解像度 (Bit Depth)

生成されるファイルのビット解像度を設定できます。

「ファイル名の設定 (File Name Settings)」セクションの設定項目は以下のとおりです。

カスタム名を使用 (Use Custom Name)

レンダリング後のファイルに対してカスタム名の使用を有効にします。

名前 (Name)

レンダリング後のファイルのカスタム名を入力できます。

「ファイルの場所 (File Location)」セクションの設定項目は以下のとおりです。

ファイルの場所 (File Path)

レンダリング後の .wav ファイルを保存するカスタムフォルダーを選択できます。

1 つのオーディオファイルにミックスダウン (Mix down to One Audio File)

すべてのソース素材から 1 つのオーディオファイルを作成します。このオプションは、複数のトラックが選択され、「ドライ (チャンネル設定をコピー) (Dry (Transfer Channel Settings))」がオフの場合のみ利用できます。

「元イベントの設定 (Source Event Settings)」セクションの設定項目は以下のとおりです。

元イベント (Source Events)

- **元イベントを保持する (Keep Source Events Unchanged)**
元イベントを保持します。
- **元イベントをミュート (Mute Source Events)**
ソースイベントを自動的にミュートします。

選択範囲のレンダリング

選択または範囲選択したオーディオイベントや MIDI パートを、「**選択範囲をレンダリング (Render Selection)**」ダイアログでレンダリングできます。

手順

1. 1 つ以上のオーディオイベントまたは MIDI パート、あるいはその両方を選択するか、選択範囲を作成します。
 2. 「**編集 (Edit)**」 > 「**インプレースレンダリング (Render in Place)**」 > 「**レンダリング設定... (Render Settings...)**」を選択します。
 3. 「**選択範囲をレンダリング (Render Selection)**」ダイアログで、レンダリングオプションを指定します。
 4. 「**レンダリング (Render)**」をクリックします。
-

結果

指定したレンダリング設定に従い、選択したすべてのソース素材が処理されます。レンダリングオプションは保存され、それ以降のすべてのレンダリング操作に使用されます。

補足

「**編集 (Edit)**」 > 「**インプレースレンダリング (Render in Place)**」 > 「**(現在の設定で) レンダリング (Render (with Current Settings))**」を選択して、レンダリング操作を直接開始することもできます。

オーディオミックスダウンの書き出し

「オーディオミックスダウン書き出し (Export Audio Mixdown)」機能を使用すると、プロジェクトの左右のロケーターに挟まれた領域にあるオーディオすべてをミックスダウンし、書き出すことができます。

- 「オーディオミックスダウン書き出し (Export Audio Mixdown)」ダイアログを開くには、「ファイル (File)」 > 「書き出し (Export)」 > 「オーディオミックスダウン (Audio Mixdown)」を選択します。

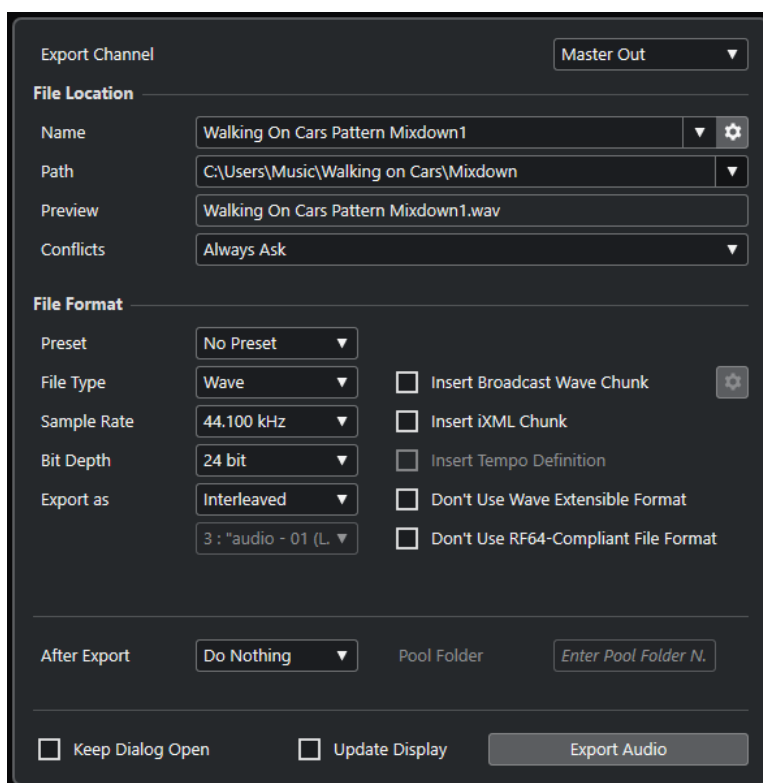

「オーディオミックスダウン書き出し (Export Audio Mixdown)」ダイアログ

「オーディオミックスダウン書き出し (Export Audio Mixdown)」ダイアログでは、オーディオのミックスダウンと書き出しの方法を設定できます。

- 「オーディオミックスダウン書き出し (Export Audio Mixdown)」ダイアログを開くには、「ファイル (File)」 > 「書き出し (Export)」 > 「オーディオミックスダウン (Audio Mixdown)」を選択します。

「オーディオミックスダウン書き出し (Export Audio Mixdown)」ダイアログには、複数のセクションがあります。

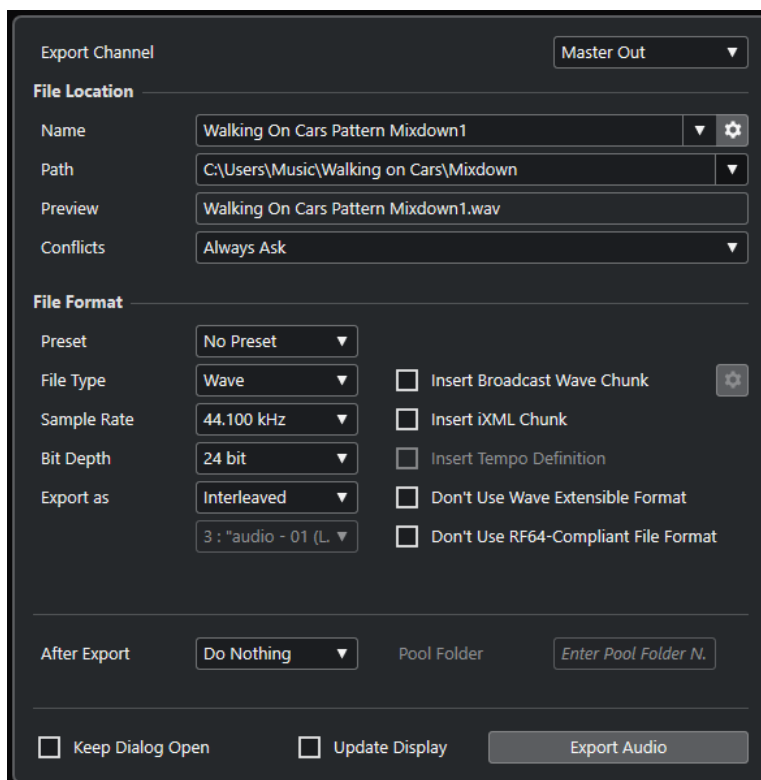

特定の出力チャンネルを書き出し (Export Channel)

「特定の出力チャンネルを書き出し (Export Channel)」ポップアップメニューでは、書き出すチャンネルを選択できます。

ファイルの場所 (File Location)

「ファイルの場所 (File Location)」セクションには、以下の項目があります。

名前 (Name)

ミックスダウンファイルの名前を指定します。

「ファイル名のオプション (File Name Options)」をクリックすると、名前の付け方のポップアップメニューが開きます。

- 「プロジェクト名を使用 (Set to Project Name)」を選択すると、「名前 (Name)」フィールドにプロジェクト名が挿入されます。
- 「名前を自動的に更新 (Auto Update Name)」を選択すると、ファイル名に数値が追加されます。数値はファイルを書き出すたびに増えていきます。

「名前の設定パターンを設定 (Set up Naming Scheme)」をクリックすると、名前の設定パターンを指定するためのダイアログが開きます。

保存先 (Path)

ミックスダウンファイルの保存先を指定します。

「ファイルの場所 - オプション (Path Options)」をクリックすると、以下のオプションを含むポップアップメニューが開きます。

- 「選択 (Choose)」を選択すると、ファイルの保存先を参照するためのダイアログが開きます。
- 「プロジェクトのオーディオフォルダーを使用 (Use Project Audio Folder)」を選択すると、保存先がプロジェクトのオーディオフォルダーに設定されます。

- 「プロジェクトミックスダウンフォルダー (Project Mixdown Folder)」を選択すると、保存先がプロジェクトの「Mixdown」フォルダーに設定されます。

補足

「プロジェクトミックスダウンフォルダー (Project Mixdown Folder)」をオンにすると、「プロジェクトのオーディオフォルダーを使用 (Use Project Audio Folder)」オプションが自動的にオフになります。

「Mixdown」フォルダーは、プロジェクトフォルダー内に自動的に作成されます。初期設定では、書き出し先の情報が指定されていない場合、つまり空のプロジェクトを新規に作成した場合、あるいはプロジェクトを読み込んだ場合やテンプレートから作成した場合にこのフォルダーが自動的に使用されます。

- 「最近のパス (Recent Paths)」を選択すると、最近選択したファイルの場所を選択できます。
「Mixdown」フォルダーは「最近のパス (Recent Paths)」のリストには追加されません。
- 「最近使った場所の記録を消去 (Clear Recent Paths)」を選択すると、最近選択したファイルの場所をすべて消去できます。

プレビュー (Preview)

名前の設定パターンが適用されたファイル名が表示されます。

競合 (Conflicts)

オーディオを書き出す場合に、同じ名前の既存ファイルとファイル名が競合することがあります。ファイル名が競合した場合の解決方法を設定できます。

- 「常に確認する (Always Ask)」を選択すると、警告が表示され、既存のファイルを上書きするか、通し番号を付けて一意のファイル名を新しく作成するかが常に確認されます。
- 「別のファイル名を作成 (Create Unique File Name)」を選択すると、通し番号を付けて一意のファイル名が作成されます。
- 「常に上書き (Always Overwrite)」を選択すると、既存のファイルが常に上書きされます。

ファイル形式 (File Format)

「ファイル形式 (File Format)」セクションには、以下の項目があります。

プリセット (Preset)

ファイル形式設定にプリセットを保存できます。

- 「プリセットなし (No Preset)」を選択すると、ファイル形式のプリセットを適用することなくファイルを書き出すことができます。
- プリセットリストでは、保存したファイル形式のプリセットをリストから選択できます。
- 「プリセットを保存 (Save Preset)」を選択すると、現在のファイル形式設定をプリセットとして保存できます。
- 「プリセットを削除 (Remove Preset)」を選択すると、選択したプリセットを削除できます。
- 「プリセット名を変更 (Rename Preset)」を選択すると、選択したプリセットの名前を変更できるダイアログが開きます。

ファイルタイプ (File Type)

ミックスダウンファイルのファイルタイプを選択します。

サンプリングレート (Sample Rate)

ミックスダウンファイルのサンプリングレートを設定します。

補足

- Wave、AIFF ファイルのみ: プロジェクトのサンプリングレートより低い値に設定した場合、オーディオのクオリティーは低下し、高域が減衰します。プロジェクトのサンプリングレートより高い値に設定した場合、ファイルサイズは増加しますが、オーディオのクオリティーは向上しません。CD に書き込む場合、オーディオ CD で使用されるサンプリングレート 44.100kHz を選択する必要があります。

ビット解像度 (Bit Depth) (Wave、AIFF、FLAC)

ミックスダウンファイルのビット解像度を選択します。

ビットレート (Bit Rate) (MPEG 1 Layer 3)

MP3 ファイルのビットレートを設定します。ビットレートを高くするほどオーディオのクオリティーは高くなる反面、ファイルサイズが大きくなります。ステレオオーディオの場合、128kBit/s で良好なオーディオクオリティーが得られると考えられています。

ファイル形式 (Export as)

ミックスダウンファイルのチャンネルモードを選択します。

- **インターリーブ (Interleaved)**
インターリーブファイルに書き出します。
- **チャンネルを分割 (Split Channels)**
ステレオバスの 2 つのチャンネルを 1 つのモノラルファイルに書き出します。
- **モノラルダウンミックス (Mono Downmix)**
ステレオバスの 2 つのチャンネルを 1 つのモノラルファイルにダウンミックスします。ステレオの場合、クリッピングを防ぐために、「**プロジェクト設定 (Project Setup)**」ダイアログで定義されている**パンニングのレベル補正**が適用されます。

Broadcast Wave チャンクを挿入 (Insert Broadcast Wave Chunk) (Wave、AIFF)

Broadcast Wave 形式に付加的なファイル情報を埋め込みできるようにします。

補足

このオプションをオンにすると、Broadcast Wave ファイルが作成されます。アプリケーションによっては、このファイルを扱えないものもあります。他のアプリケーションでファイルの使用に問題が発生した場合は、「**Broadcast Wave チャンクを挿入 (Insert Broadcast Wave Chunk)**」をオフにしてファイルを再度書き出してください。

Broadcast Wave チャンクを設定 (Set up Broadcast Wave Chunk) (Wave、AIFF)

情報を入力するための「**Broadcast Wave Chunk**」ダイアログが開きます。

Wave 拡張フォーマットを使用しない (Don't Use Wave Extensible Format) (Wave)

スピーカー構成などの追加メタデータが格納される Wave 拡張フォーマットを無効にします。

RF64 互換のファイル形式を使用しない (Don't Use RF64-compliant File Format) (Wave)

4GB を超えるファイルサイズを扱える RF64 互換の形式を無効にします。

iXML チャンクを挿入 (Insert iXML Chunk) (Wave、AIFF)

プロジェクト名、作成者、フレームレートなどのプロジェクト関連の付加的な情報を追加します。

テンポ設定を挿入 (Insert Tempo Definition) (Wave、AIFF)

このオプションは、「iXML チャンクを挿入 (Insert iXML Chunk)」がオンの場合にのみ使用できます。テンポトラックまたはサンプルエディターの「定義 (Definition)」セクションのテンポ情報を、書き出すファイルの iXML チャンクに含めることができます。

高品質モード (High-Quality Mode) (MPEG 1 Layer 3)

エンコーダーを異なるリサンプリングモードに設定します。設定によりませんが、これによってより優れた結果となる場合があります。ただしこのモードでは、「サンプリングレート (Sample Rate)」を選択できません。

ID3 タグを挿入 (Insert ID3 Tag) (MPEG 1 Layer 3)

書き出すファイルに ID3 タグ情報を含めます。

ID3 タグを編集 (Edit ID3 Tag) (MPEG 1 Layer 3)

ファイルの情報を入力するための「ID3 タグを設定 (Setup ID3 Tag)」ダイアログが開きます。この情報はファイルに埋め込まれ、一般的な MP3 プレーヤーでの再生時にプレーヤーのディスプレイで表示されます。

圧縮レベル (Compression Level) (FLAC)

FLAC ファイルの圧縮レベルを設定します。FLAC はロスレス圧縮形式であるため、圧縮レベルはファイルサイズよりもエンコードの速度に大きく影響します。

クオリティー (Quality) (OggVorbis)

可変ビットレートエンコーディングのクオリティーを設定します。この設定では、ビットレートが変動する範囲を定義します。サウンドのクオリティーを高くするほど、ファイルサイズが大きくなります。

書き出し後の処理 (After Export)

- 「何もしない (Do Nothing)」を選択すると、書き出し後に何も行なわれません。
- 「WaveLab で開く (Open in WaveLab)」を選択すると、書き出し後に WaveLab でミックスダウンファイルが開きます。この機能を使用するには、コンピューターに WaveLab がインストールされている必要があります。
- **新規プロジェクトを作成 (Create New Project)**

補足

このオプションを使用できるのは、非圧縮ファイル形式を選択し、「プロジェクトのオーディオフォルダーを使用 (Use Project Audio Folder)」をオフにした場合のみです。

書き出したチャンネルごとに1つのオーディオトラックを含み、元のプロジェクトの拍子およびテンポトラックを継承した新しいプロジェクトが作成されます。

トラックはオーディオイベントとして、対応するミックスダウンファイルを持ちます。トラック名は書き出しチャンネル名と同じになります。新しいプロジェクトがアクティブなプロジェクトになります。

このオプションをオフにすると、「プールに挿入 (Insert to Pool)」および「オーディオトラックを作成 (Create Audio Track)」オプションがオフになります。

- **オーディオトラックを作成 (Create Audio Track)**
クリップを再生するオーディオイベントが、左キーを開始位置として新しいオーディオトラックに作成されます。このオプションをオンにすると、「プール (Pool)」オプションもオンになります。
- **プールに挿入 (Insert to Pool)**
作成したオーディオファイルを、クリップとしてプールに自動的に読み込みます。このオプションをオフにすると、「オーディオトラックを作成 (Create Audio Track)」オプションもオフになります。

プールフォルダー (Pool Folder)

クリップのプールフォルダーを指定します。

全般オプション

一番下のセクションには、以下の項目があります。

ダイアログを開いたままにする (Keep Dialog Open)

オンにすると、「オーディオを書き出し (Add Track)」をクリックしたあと、ダイアログが開いたままになります。

表示を更新 (Update Display)

書き出し処理中にメーターを更新します。たとえば、クリッピングのチェックに役立ちます。

オーディオを書き出し (Export Audio)

指定した設定でオーディオを書き出します。

関連リンク

[ファイル形式](#) (1046 ページ)

「名前の設定パターン (Naming Scheme)」ダイアログ

「名前の設定パターン (Naming Scheme)」ダイアログを使用すると、書き出すオーディオ素材のファイル名の設定パターンを定義できます。

このダイアログで使用できる名前属性は、書き出し用に選択したチャンネルによって異なります。

- 「名前の設定パターン (Naming Scheme)」ダイアログを開くには、「オーディオミックスダウン書き出し (Export Audio Mixdown)」ダイアログを開き、「ファイルの場所 (File Location)」セクションの「名前 (Name)」フィールドの右側にある「名前の設定パターンを設定 (Set up Naming Scheme)」をクリックします。

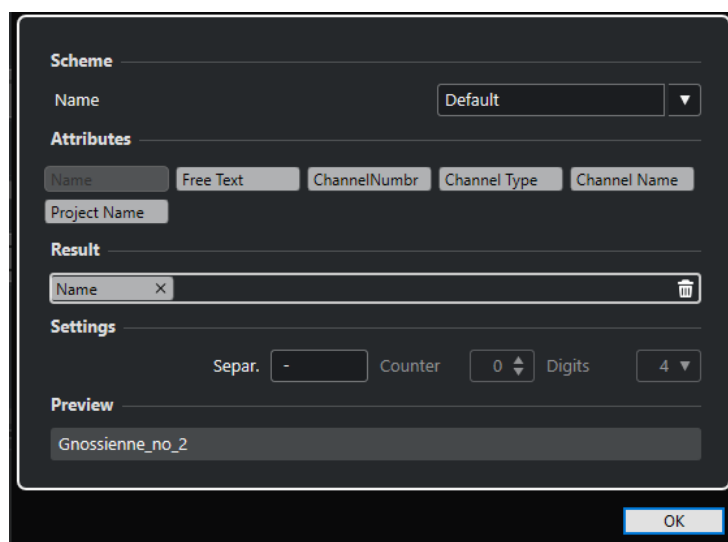

設定パターン (Scheme)

名前の設定パターンを保存したり削除したりできます。

属性 (Attributes)

以下の名前の設定属性が用意されています。

- 名前 (Name)

生成されるファイル名に名前が追加されます。

- **フリーテキスト (Free Text)**
フリーテキストを入力できます。
- **チャンネル番号 (Channel Number)**
生成されるファイル名にチャンネル番号が追加されます。
- **チャンネルタイプ (Channel Type)**
生成されるファイル名にチャンネルタイプが追加されます。
- **チャンネル名 (Channel Name)**
生成されるファイル名にチャンネル名が追加されます。
- **プロジェクト名 (Project Name)**
生成されるファイル名にプロジェクト名が追加されます。

結果 (Result)

ファイル名の属性をドロップできます。また、ドラッグすることで順序を変更できます。

設定 (Settings)

区切り用文字とカウント設定を選択できます。

- **区切り用文字 (Separator)**
属性同士を区切る文字です。

プレビュー (Preview)

現在の設定のプレビューが表示されます。

名前の設定パターンの定義

書き出されるオーディオファイルのファイル名を決定する属性を組み合わせ、名前の設定パターンを定義できます。

手順

1. 「**名前の設定パターン (Naming Scheme)**」ダイアログでは、最大5つの属性を「**結果 (Result)**」セクションにドラッグします。
属性をダブルクリックして「**結果 (Result)**」セクションに追加することもできます。
2. 必要に応じて、「**設定 (Settings)**」セクションで、「**区切り用文字 (Separator)**」テキストフィールドをダブルクリックして区切り用文字を変更します。
「**試聴 (Preview)**」セクションには、設定に応じたファイル名の設定パターンが表示されます。
3. 必要に応じて、「**設定パターン (Scheme)**」セクションの「**名前 (Name)**」値フィールドをクリックしてプリセット名を入力します。**[Return]**を押すと設定がプリセットとして保存されます。

補足

プリセットは「**チャンネルの選択 (Channel Selection)**」セクションで選択したチャンネルにのみ使用できます。

4. 「**OK**」をクリックします。
-

フリーテキストを入力する

書き出したオーディオファイルのファイル名に追加するフリーテキストを入力できます。

手順

1. 「オーディオミックスダウン書き出し (Export Audio Mixdown)」ダイアログの「ファイルの場所 (File Location)」セクションで、「名前の設定パターンを設定 (Set up Naming Scheme)」をクリックします。

「名前の設定パターン (Naming Scheme)」ダイアログが開きます。

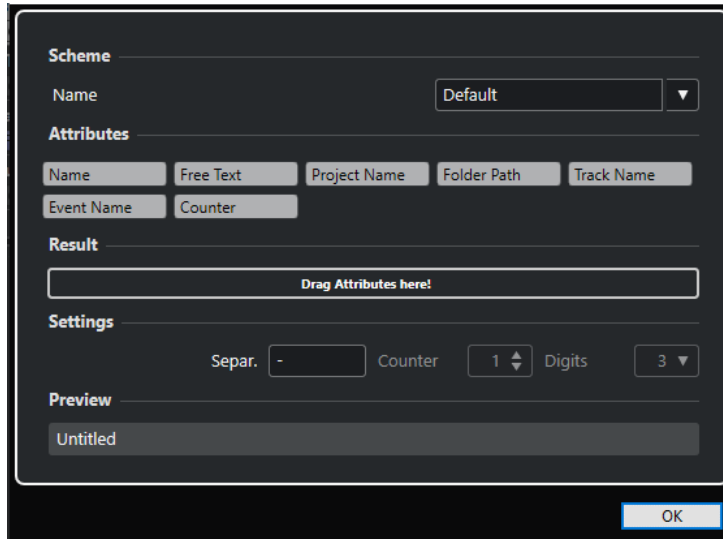

2. 「設定パターン (Scheme)」ポップアップメニューを開き、「新しい設定パターン (New Scheme)」を選択します。
 3. 「フリーテキスト (Free Text)」属性をダブルクリックして「結果 (Result)」フィールドに追加します。
 4. 「結果 (Result)」フィールドで、「フリーテキスト (Free Text)」ラベルをダブルクリックして追加するテキストを入力します。
 5. **[Return]** を押して変更を確定します。
 6. 「OK」をクリックします。
-

結果

入力したテキストがファイル名の設定パターンに追加され、書き出し時に適用されます。

オーディオファイルへのミックスダウン

選択したチャンネルをオーディオファイルにミックスダウンできます。

前提条件

- ミックスダウンする範囲を囲むように左右ロケーターを設定しておきます。
- 各トラックを、希望どおりの再生となるように設定しておきます。

この操作は、不要なトラックやパートのミュート、**MixConsole** のエフェクトや EQ 設定、**MixConsole** チャンネルに対する「R」ボタン (オートメーション読み込みボタン) のアクティブ化などを含みます。

重要

「オーディオミックスダウン書き出し (Export Audio Mixdown)」で書き出すファイルのチャンネル幅は、対応するトラックのインスペクターの「出力 (Output Routing)」で設定できます。つまり、メインの出力バスが選択されていない場合、無音のみのオーディオファイルが出力されます。

手順

1. 「ファイル (File)」 > 「書き出し (Export)」 > 「オーディオミックスダウン (Audio Mixdown)」を選択します。
2. 「ファイルの場所 (File Location)」セクションで、有効な書き出し先を設定します。
3. ファイル名を設定します。

補足

「名前の設定パターン (Naming Scheme)」ダイアログで、名前の設定パターンを定義できます。

4. 「ファイル形式 (File Format)」セクションで、必要に応じて設定を行ないます。
 5. 「オーディオを書き出し (Export Audio)」をクリックします。
-

結果

オーディオが書き出されます。

ファイル形式

「ファイル形式 (File Format)」セクションの「ファイルタイプ (File Type)」ポップアップメニューでは、ミックスダウンファイルの形式を選択したり、その他の設定をしたりできます。

Wave ファイル

Windows では最も一般的なファイル形式です。Wave ファイルの拡張子は **.wav** です。

AIFF ファイル

Apple 社により定義されたオーディオファイル形式の規格です。AIFF ファイルはほとんどの OS で使用できます。また、テキストストリングを含むことができます。AIFF ファイルの拡張子は **.aif** です。

MPEG 1 Layer 3 ファイル

ムービー、ビデオ、音楽などのオーディオ/ビジュアル情報をデジタル圧縮形式によりエンコーディングするために用いられる方式であり、その名前です。Cubase では、MPEG Layer 2 と MPEG Layer 3 を読み込むことができます。MP3 ファイルは高い圧縮率でも高音質を保ちます。ファイル拡張子は **.mp3** です。

FLAC ファイル

標準的な Wave ファイルと比較してファイルサイズが 50 ~ 60% 小さくなるオープンソースの形式です。ファイル拡張子は **.flac** です。

Ogg Vorbis ファイル

オープンソースかつパテントフリーで提供される、オーディオのエンコードおよびストリーミングのテクノロジーです。Ogg Vorbis エンコーダーは可変ビットレートのエンコーディングを採用しています。比較的高い音質を維持しながら、オーディオファイルのサイズを小さく圧縮できます。ファイル拡張子は **.ogg** です。

関連リンク

[Wave ファイル \(1047 ページ\)](#)

- [AIFF ファイル \(1048 ページ\)](#)
- [MP3 \(MPEG 1 Layer 3\) ファイル \(1049 ページ\)](#)
- [FLAC ファイル \(1050 ページ\)](#)
- [Ogg Vorbis ファイル \(1051 ページ\)](#)
- [ファイル形式 \(File Format\) \(1040 ページ\)](#)
- [ファイル形式のプリセットを保存する \(1052 ページ\)](#)

Wave ファイル

Wave ファイルの拡張子は **.wav** です。Windows では最も一般的なファイル形式です。

- Wave ファイルの設定を開くには、「**ファイルタイプ (File Type)**」ポップアップメニューで「**Wave ファイル (Wave File)**」を選択します。

サンプリングレート (Sample Rate)

ミックスダウンファイルのサンプリングレートを設定します。

補足

プロジェクトのサンプリングレートより低い値に設定した場合、オーディオのクオリティーは低下し、高域が減衰します。プロジェクトのサンプリングレートより高い値に設定した場合、ファイルサイズは増加しますが、オーディオのクオリティーは向上しません。CD に書き込む場合、オーディオ CD で使用されるサンプリングレート 44.100kHz を選択する必要があります。

ビット解像度 (Bit Depth)

ミックスダウンファイルのビット解像度を選択します。「**8 bit**」、「**16 bit**」、「**24 bit**」、「**32 bit**」、「**32 bit float**」、「**64 bit float**」から選択できます。ミックスダウンファイルを Cubase に再読み込みする場合、「**32 bit float**」を選択してください。これは、Cubase でオーディオ処理に使用されている解像度です。32 bit float ファイルのサイズは、16 ビットファイルの 2 倍です。CD に書き込む場合、CD オーディオは常に 16 ビットであるため、「**16 bit**」オプションを使用してください。この場合、ディザリングをおすすめします。

UV-22HR ディザリングプラグインを有効にすると、クオンタイズノイズの影響が減り、オーディオを 16 ビットに変換する際にノイズが入るのを防ぐことができます。8 ビットの解像度は、オーディオ品質が低下するため、必要のない限り使用しないでください。

ファイル形式 (Export as)

ミックスダウンファイルのチャンネルモードを選択します。

- インターリーブ (Interleaved)**
インターリーブファイルに書き出します。
- チャンネルを分割 (Split Channels)**
ステレオバスの 2 つのチャンネルを 1 つのモノラルファイルに書き出します。
- モノラルダウンミックス (Mono Downmix)**
ステレオバスの 2 つのチャンネルを 1 つのモノラルファイルにダウンミックスします。
ステレオの場合、クリッピングを防ぐために、「**プロジェクト設定 (Project Setup)**」ダイアログで定義されている**パンニングのレベル補正**が適用されます。

Broadcast Wave チャンクを挿入 (Insert Broadcast Wave Chunk)

Broadcast Wave 形式に付加的なファイル情報を埋め込みできるようにします。

補足

このオプションをオンにすると、Broadcast Wave ファイルが作成されます。アプリケーションによっては、このファイルを扱えないものもあります。他のアプリケーションでファイ

ルの使用に問題が発生した場合は、「**Broadcast Wave チャンクを挿入 (Insert Broadcast Wave Chunk)**」をオフにしてファイルを再度書き出してください。

Broadcast Wave チャンクを設定 (Set up Broadcast Wave Chunk)

情報を入力するための「**Broadcast Wave Chunk**」ダイアログが開きます。

iXML チャンクを挿入 (Insert iXML Chunk)

プロジェクト名、作成者、フレームレートなどのプロジェクト関連の付加的な情報を追加します。

テンポ設定を挿入 (Insert Tempo Definition)

このオプションは、「**iXML チャンクを挿入 (Insert iXML Chunk)**」がオンの場合にのみ使用できます。テンポトラックまたは**サンプルエディター**の「**定義 (Definition)**」セクションのテンポ情報を、書き出すファイルの iXML チャンクに含めることができます。

Wave 拡張フォーマットを使用しない (Don't Use Wave Extensible Format)

スピーカー構成などの追加メタデータが格納される Wave 拡張フォーマットを無効にします。

RF64 互換のファイル形式を使用しない (Don't Use RF64-compliant File Format)

4GB を超えるファイルサイズを扱える RF64 互換の形式を無効にします。

関連リンク

[属性インスペクター \(Attribute Inspector\) \(651 ページ\)](#)

[ファイル形式のプリセットを保存する \(1052 ページ\)](#)

AIFF ファイル

AIFF は「Audio Interchange File Format」の略称で、Apple 社の定義による標準のオーディオ形式であり、ほとんどの OS で使用できます (拡張子 **.aif**)。

- AIFF ファイルの設定を開くには、「**ファイルタイプ (File Type)**」ポップアップメニューで「**AIFF ファイル (AIFF File)**」を選択します。

サンプリングレート (Sample Rate)

ミックスダウンファイルのサンプリングレートを設定します。

補足

プロジェクトのサンプリングレートより低い値に設定した場合、オーディオのクオリティーは低下し、高域が減衰します。プロジェクトのサンプリングレートより高い値に設定した場合、ファイルサイズは増加しますが、オーディオのクオリティーは向上しません。CD に書き込む場合、オーディオ CD で使用されるサンプリングレート 44.100kHz を選択する必要があります。

ビット解像度 (Bit Depth)

ミックスダウンファイルのビット解像度を選択します。「**8 bit**」、「**16 bit**」、「**24 bit**」、「**32 bit**」、「**32 bit float**」、「**64 bit float**」から選択できます。ミックスダウンファイルを Cubase に再読み込みする場合、「**32 bit float**」を選択してください。これは、Cubase でオーディオ処理に使用されている解像度です。32 bit float ファイルのサイズは、16 ビットファイルの 2 倍です。CD に書き込む場合、CD オーディオは常に 16 ビットであるため、「**16 bit**」オプションを使用してください。この場合、ディザリングをおすすめします。

UV-22HR ディザリングプラグインを有効にすると、クオンタイズノイズの影響が減り、オーディオを 16 ビットに変換する際にノイズが入るのを防ぐことができます。8 ビットの解像度は、オーディオ品質が低下するため、必要のない限り使用しないでください。

ファイル形式 (Export as)

ミックスダウンファイルのチャンネルモードを選択します。

- **インターリーブ (Interleaved)**
インターリーブファイルに書き出します。
- **チャンネルを分割 (Split Channels)**
ステレオバスの2つのチャンネルを1つのモノラルファイルに書き出します。
- **モノラルダウンミックス (Mono Downmix)**
ステレオバスの2つのチャンネルを1つのモノラルファイルにダウンミックスします。
ステレオの場合、クリッピングを防ぐために、「**プロジェクト設定 (Project Setup)**」ダイアログで定義されている**パンニングのレベル補正**が適用されます。

Broadcast Wave チャンクを挿入 (Insert Broadcast Wave Chunk)

Broadcast Wave 形式に付加的なファイル情報を埋め込みできるようにします。

補足

このオプションをオンにすると、Broadcast Wave ファイルが作成されます。アプリケーションによっては、このファイルを扱えないものもあります。他のアプリケーションでファイルの使用に問題が発生した場合は、「**Broadcast Wave チャンクを挿入 (Insert Broadcast Wave Chunk)**」をオフにしてファイルを再度書き出してください。

Broadcast Wave チャンクを設定 (Set up Broadcast Wave Chunk)

情報を入力するための「**Broadcast Wave Chunk**」ダイアログが開きます。

iXML チャンクを挿入 (Insert iXML Chunk)

プロジェクト名、作成者、フレームレートなどのプロジェクト関連の付加的な情報を追加します。

テンポ設定を挿入 (Insert Tempo Definition)

このオプションは、「**iXML チャンクを挿入 (Insert iXML Chunk)**」がオンの場合にのみ使用できます。テンポトラックまたは**サンプルエディター**の「**定義 (Definition)**」セクションのテンポ情報を、書き出すファイルの iXML チャンクに含めることができます。

関連リンク

[ファイル形式のプリセットを保存する \(1052 ページ\)](#)

MP3 (MPEG 1 Layer 3) ファイル

MP3 ファイルは高い圧縮率でも高音質を保ちます。拡張子は **.mp3** です。

- MP3 ファイルの設定を開くには、「**ファイルタイプ (File Type)**」ポップアップメニューで「**MPEG 1 Layer 3**」を選択します。

サンプリングレート (Sample Rate)

ミックスダウンファイルのサンプリングレートを設定します。

ビットレート (Bit Rate)

MP3 ファイルのビットレートを設定します。ビットレートを高くするほどオーディオのクオリティーは高くなる反面、ファイルサイズが大きくなります。ステレオオーディオの場合、128kBit/s で良好なオーディオクオリティーが得られると考えられています。

ファイル形式 (Export as)

ミックスダウンファイルのチャンネルモードを選択します。

- **インターリーブ (Interleaved)**

インターリーブファイルに書き出します。

- **チャンネルを分割 (Split Channels)**
ステレオバスの2つのチャンネルを1つのモノラルファイルに書き出します。
- **モノラルダウンミックス (Mono Downmix)**
ステレオバスの2つのチャンネルを1つのモノラルファイルにダウンミックスします。
ステレオの場合、クリッピングを防ぐために、「**プロジェクト設定 (Project Setup)**」ダイアログで定義されている**パンニングのレベル補正**が適用されます。

高品質モード (High-Quality Mode)

エンコーダーを異なるリサンプリングモードに設定します。設定によりませんが、これにより優れた結果となる場合があります。ただしこのモードでは、「**サンプリングレート (Sample Rate)**」を選択できません。

ID3 タグを挿入 (Insert ID3 Tag)

書き出すファイルに ID3 タグ情報を含めます。

ID3 タグを編集 (Edit ID3 Tag)

ファイルの情報を入力するための「**ID3 タグを設定 (Setup ID3 Tag)**」ダイアログが開きます。この情報はファイルに埋め込まれ、一般的な MP3 プレーヤーでの再生時にプレーヤーのディスプレイで表示されます。

関連リンク

[ファイル形式のプリセットを保存する \(1052 ページ\)](#)

FLAC ファイル

FLAC (Free Lossless Audio Codec) ファイルは、一般に、通常の Wave ファイルよりも 50 ~ 60% 小さなオーディオファイルです。

- FLAC ファイルの設定を開くには、「**ファイルタイプ (File Type)**」ポップアップメニューで「**FLAC**」を選択します。

サンプリングレート (Sample Rate)

ミックスダウンファイルのサンプリングレートを設定します。

補足

プロジェクトのサンプリングレートより低い値に設定した場合、オーディオのクオリティーは低下し、高域が減衰します。プロジェクトのサンプリングレートより高い値に設定した場合、ファイルサイズは増加しますが、オーディオのクオリティーは向上しません。CD に書き込む場合、オーディオ CD で使用されるサンプリングレート 44.100kHz を選択する必要があります。

ビット解像度 (Bit Depth)

ミックスダウンファイルのビット解像度を選択します。「**8 bit**」、「**16 bit**」、「**24 bit**」、「**32 bit**」、「**32 bit float**」、「**64 bit float**」から選択できます。ミックスダウンファイルを Cubase に再読み込みする場合、「**32 bit float**」を選択してください。これは、Cubase でオーディオ処理に使用されている解像度です。32 bit float ファイルのサイズは、16 ビットファイルの 2 倍です。CD に書き込む場合、CD オーディオは常に 16 ビットであるため、「**16 bit**」オプションを使用してください。この場合、ディザリングをおすすめします。

UV-22HR ディザリングプラグインを有効にすると、クオンタイズノイズの影響が減り、オーディオを 16 ビットに変換する際にノイズが入るのを防ぐことができます。8 ビットの解像度は、オーディオ品質が低下するため、必要のない限り使用しないでください。

ファイル形式 (Export as)

ミックスダウンファイルのチャンネルモードを選択します。

- **インターリーブ (Interleaved)**
インターリーブファイルに書き出します。
- **チャンネルを分割 (Split Channels)**
ステレオバスの2つのチャンネルを1つのモノラルファイルに書き出します。
- **モノラルダウンミックス (Mono Downmix)**
ステレオバスの2つのチャンネルを1つのモノラルファイルにダウンミックスします。
ステレオの場合、クリッピングを防ぐために、「プロジェクト設定 (Project Setup)」ダイアログで定義されている**パンニングのレベル補正**が適用されます。

レベルの圧縮 (Compression Level)

FLAC ファイルの圧縮レベルを設定します。FLAC はロスレス圧縮形式であるため、圧縮レベルはファイルサイズよりもエンコードの速度に大きく影響します。

関連リンク

[ファイル形式のプリセットを保存する \(1052 ページ\)](#)

Ogg Vorbis ファイル

Ogg Vorbis は、オープンソースで提供され、音質を比較的高く維持しながら、きわめて小さなサイズのオーディオファイルを提供します。Ogg Vorbis ファイルの拡張子は **.ogg** です。

- Ogg Vorbis ファイル ファイルの設定を開くには、「**ファイルタイプ (File Type)**」ポップアップメニューで「**OggVorbis**」を選択します。

クオリティー (Quality)

可変ビットレートエンコーディングのクオリティーを設定します。この設定では、ビットレートが変動する範囲を定義します。サウンドのクオリティーを高くするほど、ファイルサイズが大きくなります。

ファイル形式 (Export as)

ミックスダウンファイルのチャンネルモードを選択します。

- **インターリーブ (Interleaved)**
インターリーブファイルに書き出します。
- **チャンネルを分割 (Split Channels)**
ステレオバスの2つのチャンネルを1つのモノラルファイルに書き出します。
- **モノラルダウンミックス (Mono Downmix)**
ステレオバスの2つのチャンネルを1つのモノラルファイルにダウンミックスします。
ステレオの場合、クリッピングを防ぐために、「プロジェクト設定 (Project Setup)」ダイアログで定義されている**パンニングのレベル補正**が適用されます。

関連リンク

[ファイル形式のプリセットを保存する \(1052 ページ\)](#)

ファイル形式のプリセットを保存する

お気に入りのファイル形式設定や最もよく使用するファイル形式設定からファイル形式のプリセットを作成できます。

手順

1. 「**ファイル形式 (File Format)**」セクションで、プリセットに保存する「**ファイルタイプ (File Type)**」とファイルタイプ固有の設定を設定します。
2. 「**プリセット (Preset)**」フィールドをクリックし、ポップアップメニューから「**プリセットを保存 (Save Preset)**」を選択します。

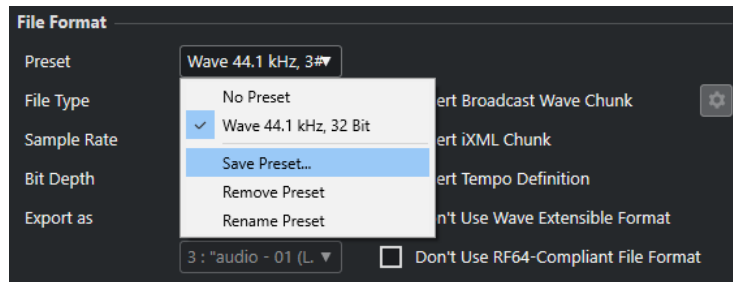

3. ファイル形式のプリセット名を入力します。
4. 「**OK**」をクリックします。

結果

ファイルタイプ、サンプリングレート、ビット解像度、および「**名前を指定して書き出し (Export as)**」の設定を含むファイル形式のプリセットが保存されます。保存されたプリセットは「**プリセット (Preset)**」ポップアップメニューから選択できます。

プリセットはプログラムと共に保存され、すべてのプロジェクトで使用できます。プリセットは以下の場所に保存されます。

- Windows: \Users\<ユーザー名>\AppData\Roaming\Steinberg\<プログラム名>\Presets\AudioFileFormatPreset
- macOS: 「ホーム」ディレクトリの /Library/Preferences/<プログラム名>/Presets/AudioFileFormatPreset

プリセットは**プロファイルマネージャー**のプロファイルにも保存されます。

関連リンク

[ファイル形式 \(1046 ページ\)](#)

同期

同期とは、同じ速度、ポジション、位相で複数のデバイスを再生させる操作を指します。このデバイスには、オーディオやビデオのテープマシンから DAW (デジタルオーディオワークステーション)、MIDI シーケンサー、同期コントローラー、デジタルビデオデバイスなど、さまざまな種類があります。

マスターデバイスのポジションと速度が分かっている場合は、それに合うようにスレーブデバイスのポジションと速度を決定することで、両デバイスが互いに完全に同期した状態で再生できます。

ポジション (タイム)

タイムポジションは以下のクロック信号を使用して指定されます。

- オーディオワードクロック
サンプル単位でタイムポジションを指定します。
- タイムコード
ビデオフレーム単位でタイムポジションを指定します。
- MIDI クロック
小節や拍の単位でタイムポジションを指定します。

速度 (クロック)

デバイスの速度は、以下のクロック信号で表わされます。

- オーディオワードクロック
サンプリングレートで表わします。
- タイムコード
フレームレートで表わします。
- MIDI クロック
テンポで表わします。

位相

同期における位相とは、速度信号と再生ポジションの相対的な位置関係を表わします。速度を示すパルス信号のひとつひとつができるだけ高い精度で各ポジションに合っている必要があります。つまり、タイムコードの各フレームが正しいオーディオサンプルに対応していなければならないということです。簡単に言えば、位相とは、マスターデバイスに対して相対的に同期しているデバイスの精密な (サンプル精度の) ポジション自体だととらえることもできます。

マスターとスレーブ

ひとつのデバイスをマスター、もうひとつをスレーブと呼ぶことで混乱が生じる場合があります。このため、タイムコードの関係とマシンコントロールの関係は分けて考える必要があります。

- **タイムコードマスター (Timecode Master)**
ポジション情報またはタイムコード信号を生成するデバイスを指します。
- **タイムコードスレーブ (Timecode Slave)**
タイムコード信号を受信して、それに同期またはロックするデバイスを指します。

- **マシンコントロールマスター (Machine Control Master)**
トランスポートコマンドをシステムに対して送信するデバイスを指します。
- **マシンコントロールスレーブ (Machine Control Slave)**
タイムコードコマンドを受信して、それに応答した動作を行なうデバイスを指します。

Cubase がマシンコントロールマスターとしてトランスポートコマンドを外部デバイスに送信し、それに対して外部デバイスが Cubase に対してタイムコードとオーディオクロック情報を送り返すように設定できます。この場合、Cubase はタイムコードスレーブになります。

補足

ほとんどの場合、マシンコントロールスレーブはタイムコードマスターになります。そのデバイスは、再生コマンドを受信すると、他のすべてのタイムコードスレーブが同期する基準となるタイムコード信号を生成しはじめます。

タイムコード形式

どんなデバイスでも、ほとんどの場合、ポジションはタイムコードで表わされます。タイムコードは、各デバイスに対して、ひとつのロケーション情報を時間/分/秒/フレーム (hours/minutes/seconds/frames) という単位で伝えます。フレームは映画またはビデオのフレームに相当します。

以下のタイムコード形式がサポートされています。

- **LTC**
LTC (Longitudinal Timecode) は、テープに録音できるアナログ信号です。基本的に、ポジション情報を伝えるために使用します。ほかにクロックソースがない場合は、「最後の手段」として速度や位相の情報のリファレンス (基準) として利用できます。
- **VITC**
VITC (Vertical Interval Timecode) は、コンポジットのビデオ信号に含まれるタイムコードです。ビデオテープ上のフレームひとつひとつに対して情報が固定的に記録されます。
- **MTC**
MTC (MIDI Timecode) は基本的に LTC と同じですが、MIDI 経由で送受信されるデジタル信号であることが異なります。

タイムコードの形式

タイムコードには複数の形式があります。それらは、タイムコードの規格やフレームレートにおいてしばしば省略された名前が使われたり、誤用されたりするため、とても混乱しやすいのが現状です。タイムコードのデータは「フレームカウント」と「フレームレート」の2つに分けることができます。

フレームカウント

タイムコードの形式は4つあり、それぞれ、フレームカウントで呼ばれます。

24fps Film

これは従来から映画で標準的に使用されているフレームカウントです。HD 形式のビデオでも使用され、一般的には「24p」とも呼ばれます。ただし、HD ビデオの場合、実際のフレームレートやビデオ同期リファレンス信号の速度は1秒あたり 23.976 フレームです。このため、24p HD ビデオ用のクロック信号と実際に時計で計測されるレートは異なります。

25fps PAL

ヨーロッパを始めとした、PAL 形式のビデオシステムを採用している国々で使われるテレビ用ビデオ規格のフレームカウントです。

30fps non-drop SMPTE

これは日本や南北アメリカの国々などでテレビ放送に使われている NTSC ビデオ規格のフレームカウントです。ただし、実際のフレームレートや規格上の速度は 29.97fps です。名目上の 30fps よりは 0.1% 遅いことになるので、時計上の速度とは異なります。

30fps drop-frame SMPTE

特定のフレームを「ドロップ」(スキップ)する形式のフレームカウントです。フレームを間引くことで 29.97fps のタイムコード表示と時計上の時間表示の速度が一致します。

補足

タイムコード形式(フレームカウント)とフレームレート(速度)を区別することが重要です。

フレームレート

フレームカウントに関係なく、ビデオが実際に再生される速度をフレーム数で表わした数値が「フレームレート」です。

Cubase は以下のフレームレートに対応しています。

24fps

これは標準的なフィルムカメラの正しいフレームレートです。

25fps

これは PAL ビデオ規格のフレームレートです。

29.97fps/29.97dfps

これは NTSC ビデオ規格のフレームレートです。カウントはドロップフレームとノンドロップフレームのどちらかを選択できます。

30fps/30dfps

これはかつて白黒放送の NTSC 規格で採用されていたフレームレートです。音楽レコーディングでは普及していましたが、今日では標準的に使用されることはなくなりました。このレートは NTSC ビデオを 2-3 テレシネ変換でフィルムのようにプルアップした場合と同じ速度になります。カウントはドロップフレームとノンドロップフレームのどちらかを選択できます。

重要

VFR (Variable Frame Rate) のビデオ形式には対応していません。

フレームカウントとフレームレートについて

タイムコードに関する混乱が起きやすい理由の 1 つとして「fps (frames per second)」という言葉がタイムコード形式と実際のフレームレートの両方に使われることが挙げられます。タイムコード形式を記述する場合、「fps」はカウンターに表示される秒の値が 1 つ増えるまでにいくつのタイムコードフレームがカウントされるかを表わします。これに対して、フレームレートの場合、「fps」は実際の時間として 1 秒が経過する間にいくつのフレームが再生されるかを指します。つまり、ビデオのタイムコード 1 秒あたりのフレーム数(フレームカウント)にかかわらず、これらのフレームはビデオフォーマットの速度(フレームレート)に応じて異なるレートで動作する場合があります。たとえば、NTSC タイムコード(SMPTE)ではフレームカウントが 30fps ですが、NTSC ビデオは 29.97fps というレートで再生されます。つまり、SMPTE として知られている NTSC タイムコード形式は名目上 30fps ですが、実際の再生速度は 29.97fps ということになります。

クロックソース

ポジションが決まれば、同期を行なううえで次に大事な要素は「再生速度」です。2台のデバイスが同じポジションから再生をスタートした場合、同期を保つには両方がまったく同じスピードで動く必要があります。適切に同期を行なうには「マスター」となる速度の基準 (リファレンス) を決め、システム内にあるすべてのデバイスをそれに合わせる必要があります。デジタルオーディオの場合、この速度を決めるのはオーディオクロックレートです。ビデオの場合、速度はビデオ同期信号によって決まります。

オーディオクロック

オーディオクロック信号はデジタルオーディオデバイスのサンプリングレートに従って動作します。信号を転送するには以下の方法があります。

ワードクロック

これはデバイス同士を BNC 同軸 (コアキシャル) ケーブルで接続し、サンプリングレートに従って専用の同期信号をやりとりする方法です。オーディオクロックとして最も信頼性が高く、接続や操作も比較的簡単です。

AES/SPDIF デジタルオーディオ

この形式のデジタル信号にはオーディオクロック情報が含まれています。このクロックソースは速度のリファレンスとして使用できます。基本的にはオーディオデータの含まれていない信号 (デジタルブラック) を利用するのが理想的ですが、オーディオ素材の入った信号を使うこともできます。

ADAT Lightpipe

これは Alesis 社によって開発された 8 チャンネルのデジタルオーディオ転送規格 (プロトコル) です。この規格にもオーディオクロックが含まれているので、速度のリファレンスとして使用できます。この同期を行なうには、デバイス同士をオプティカルケーブルで接続して信号をやり取りします。

補足

Lightpipe プロトコルに含まれているオーディオクロックを ADAT Sync と混同しないように注意してください。ADAT Sync は専用の DIN プラグ接続を通してタイムコードやマシンコントロールの通信を行なう規格です。

MIDI クロック

MIDI クロックは楽曲の小節や拍に基づいたタイミングデータやポジション情報を使ってロケーション (再生位置) や速度 (テンポ) を指定します。他の MIDI デバイスに対するポジションや速度のリファレンスとして、この信号を利用することもできます。Cubase は外部デバイスに対して MIDI クロック信号を送信できます。ただし、入力される MIDI クロック信号に対して Cubase がスレーブとして動作することはできません。

重要

デジタルオーディオの同期に MIDI クロックを使用することはできません。MIDI クロックは MIDI デバイス同士を互いに同期させるためにだけ使用します。Cubase は MIDI クロックスレーブとしての動作に対応していません。

「プロジェクト同期設定 (Project Synchronization Setup)」ダイアログ

「プロジェクト同期設定 (Project Synchronization Setup)」ダイアログは、高度な同期システムの主な設定をワンストップで行なえる「管理センター」のような場所です。タイムコードソースやマシンコ

ントロールの設定項目だけでなく、基本的なトランスポートコントロールも備わっているので、設定状態をその場で試せます。

「プロジェクト同期設定 (Project Synchronization Setup)」ダイアログを開くには、以下のいずれかの操作を行います。

- 「トランスポート (Transport)」 > 「プロジェクト同期設定 (Project Synchronization Setup)」を選択します。
- トランスポートバーで、**[Ctrl]/[command]** を押しながら「同期 (Sync)」をクリックします。

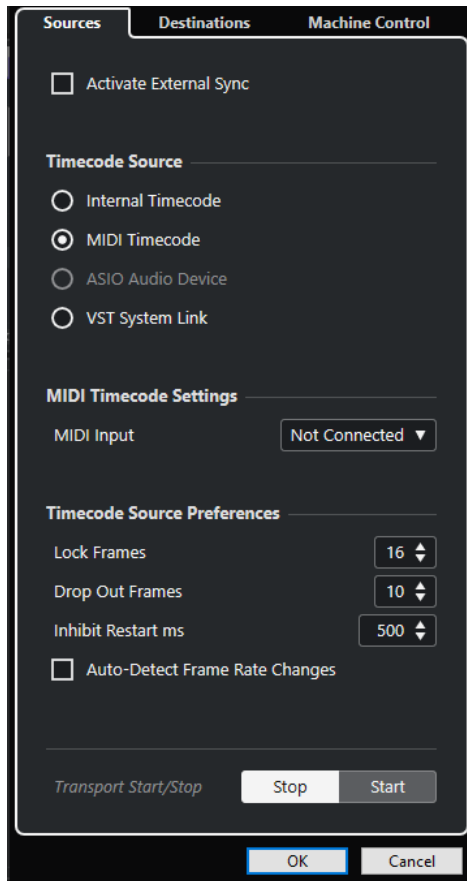

関連リンク

[「ソース \(Sources\)」 ページ \(1058 ページ\)](#)

[「Send 先 \(Destinations\)」 ページ \(1060 ページ\)](#)

[「マシンコントロール \(Machine Control\)」 ページ \(1061 ページ\)](#)

「ソース (Sources)」ページ

「ソース (Sources)」ページでは、同期の入力を設定したり、アプリケーションに入力する外部信号を指定したりできます。

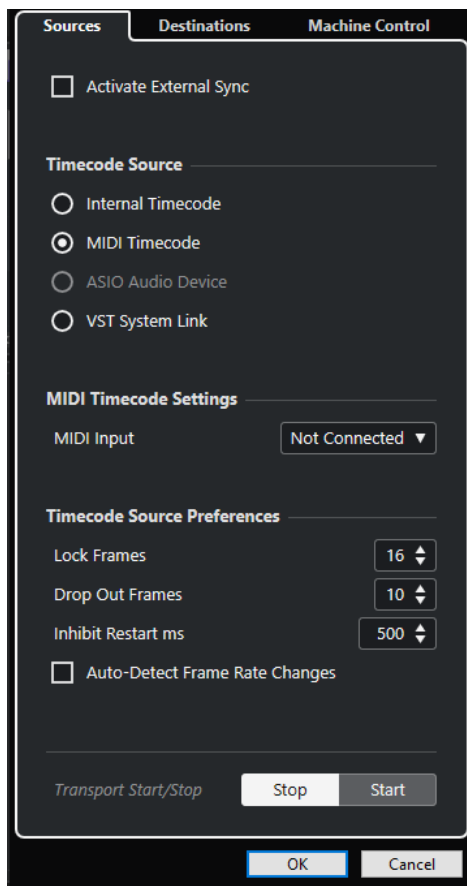

一番上のセクションには、以下の項目があります。

外部同期を有効化 (Activate External Sync)

外部同期のオン/オフを切り替えます。

タイムコードソース (Timecode Source)

「タイムコードソース (Timecode Source)」セクションでは、Cubase がタイムコードのマスターになるかスレーブになるかを決定します。以下のオプションを使用できます。

内部タイムコード (Internal Timecode)

Cubase がタイムコードマスターとして設定され、プロジェクトのタイムラインおよび「**プロジェクト設定 (Project Setup)**」の設定に基づいて、システムの他のすべてのデバイスで使用される参照位置を生成します。

MTC (MIDI Timecode)

「外部同期を有効化 (Activate External Sync)」をオンにした場合にこの項目を選択すると、Cubase が、入力される MIDI タイムコード (MTC) 信号に対するタイムコードスレーブとして設定されます。「**MIDI タイムコードの設定 (MIDI Timecode Settings)**」セクションで「**MIDI 入力 (MIDI Input)**」ポートを選択できます。

ASIO オーディオデバイス (ASIO Audio Device) (Windows のみ)

ASIO ポジショニングプロトコル (APP) に対応したオーディオデバイスが接続されている場合のみ利用できます。対応デバイスは LTC リーダーまたは ADAT Sync ポートを備えていて、タイムコードとオーディオクロックの位相アライメントを実行できるようになっています。

VST System Link

VST System Link がタイムコードソースとして設定されます。これにより、**VST System Link** を介して接続された複数のコンピューター間で、サンプル単位の精度が高い同期が可能になります。

補足

「**フレームレート (Project Frame Rate)**」と入力されるタイムコードに矛盾があると、Cubase がタイムコードにロックできた場合でも、ポストプロダクション時に問題が生じる可能性があります。

MIDI タイムコードの設定 (MIDI Timecode Settings)

「**MIDI タイムコードの設定 (MIDI Timecode Settings)**」は、「**タイムコードソース (Timecode Source)**」を「**MTC (MIDI Timecode)**」に設定した場合に使用できます。

MIDI 入力 (MIDI Input)

MIDI 入力ポートを選択します。あらゆる MIDI 接続からの MIDI タイムコードに Cubase を同期させるには、「**All MIDI Inputs**」を選択します。

TC ソース設定 (Timecode Source Preferences)

「**タイムコードソース (Timecode Source)**」を「**MTC (MIDI Timecode)**」に設定した場合、「**TC ソース設定 (Timecode Source Preferences)**」で外部からのタイムコードに関する設定を行なえます。以下のオプションを使用できます。

フレームをロック (Lock Frames)

Cubase がロック、つまり同期を確立するためにかける時間をタイムコードのフルフレーム数で指定します。

補足

「立ち上がり」の非常に速い外部テープデバイスを使用する場合などは、「**フレームをロック (Lock Frames)**」の値を低く設定することで、ロックにかかる時間をさらに短縮できます。

ドロップアウトフレーム (Drop Out Frames)

ドロップアウトが発生したときに Cubase が停止するまでの時間をフレーム数で設定します。アナログテープに記録されたタイムコード (LTC) では、ドロップアウトが増える場合があります。

再起動の禁止時間 (ミリ秒) (Inhibit Restart ms)

一部のシンクロナイザーは、外部テープマシンが停止したあとも、しばらく MTC 信号を送信し続けます。その際、タイムコードも送信されるため、Cubase が突然、再スタートしてしまうことがあります。そうした場合は、この欄で「**再起動の禁止時間 (ミリ秒) (Inhibit Restart ms)**」を設定できます。Cubase は、いったん停止すると、ここで設定された時間 (ミリ秒単位) (入力される MTC 信号は無視) は再起動しないようになります。

フレームレートの変更を自動検知 (Auto-Detect Frame Rate Changes)

フレームレートまたはタイムコードが変更された場合に通知され、再生または録音が中断されます。タイムコードや外部デバイスに関するトラブルを診断する場合は、これをオンにします。

トランスポート開始/停止 (Transport Start/Stop)

Cubase で再生を開始/停止します。

関連リンク

[VST System Link をアクティブにする \(1068 ページ\)](#)

[「プロジェクト設定 \(Project Setup\)」ダイアログ \(101 ページ\)](#)

「Send 先 (Destinations)」ページ

「Send 先 (Destinations)」ページでは、同期の出力を設定したり、アプリケーションから出力される外部信号を指定したりできます。

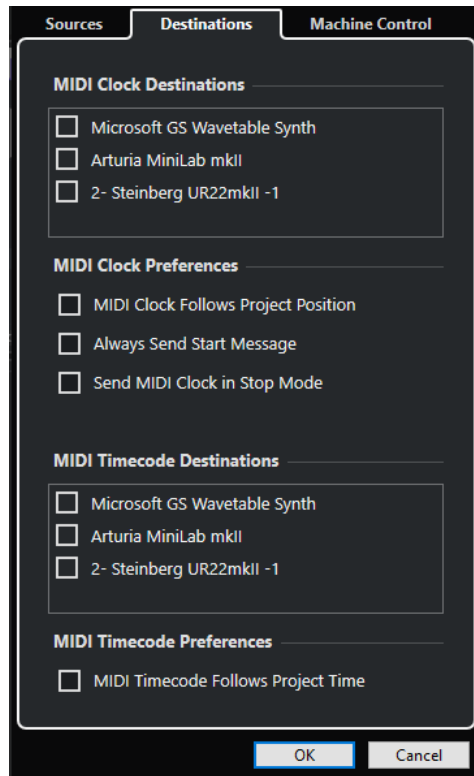

MIDI クロック出力先 (MIDI Clock Destinations)

「MIDI クロック出力先 (MIDI Clock Destinations)」セクションでは、MIDI クロックを出力する MIDI ポートを選択できます。ドラムマシンなど MIDI デバイスは、入力される MIDI クロックのテンポやロケーション (ポジション) に合わせて動作できます。

MIDI クロック設定 (MIDI Clock Preferences)

「MIDI クロック設定 (MIDI Clock Preferences)」セクションには、以下の項目があります。

MIDI クロックをプロジェクトに追従させる (MIDI Clock Follows Project Position)

オンにすると、Cubase が MIDI クロックを追従します。

常にスタートメッセージを送信 (Always Send Start Message)

MIDI クロックには、開始 (Start)、停止 (Stop)、続行/再開 (Continue) というトランスポート コマンドがあります。MIDI デバイスが続行/再開コマンドに対応しない場合は、この項目をオンにします。

停止モードで MIDI クロックを送信 (Send MIDI Clock in Stop Mode)

MIDI クロックを使って内蔵のアルペジエーターやループジェネレーターなどを動かし続ける必要がある MIDI デバイスを使用している場合は、この項目をオンにします。

MTC 出力先 (MIDI Timecode Destinations)

「MTC 出力先 (MIDI Timecode Destinations)」セクションでは、MTC のルーティング先となる MIDI ポートを指定できます。

補足

MIDI インターフェースによっては、標準設定として、すべてのポートから MTC を送信するようになっていることがあります。使用しているデバイスがこれに該当する場合、そのインターフェースで MTC に利用するポートは 1 つだけにしてください。

MTC 設定 (MIDI Timecode Preferences)

「MTC 設定 (MIDI Timecode Preferences)」セクションには、以下の項目があります。

MTC をプロジェクトに追従させる (MIDI Timecode Follows Project Time)

オンにすると、MIDI 出力が Cubase のタイムポジションに常に追従します。

「マシンコントロール (Machine Control)」ページ

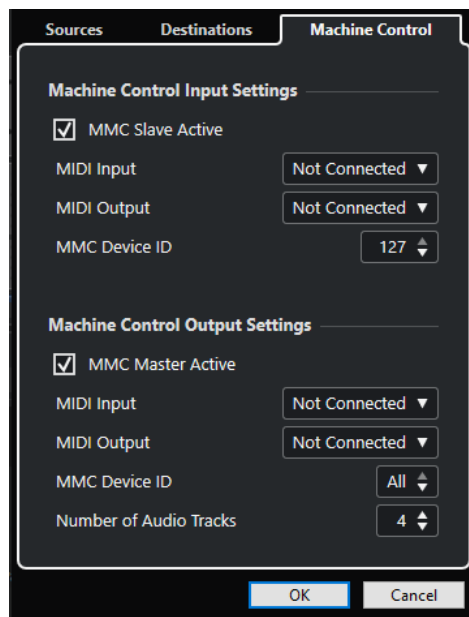

マシンコントロール入力設定 (Machine Control Input Settings)

これらの設定は、マシンコントロール入力として「MIDI マシンコントロール (MMC) (MIDI Machine Control)」を選択すると使用できるようになります。「マシンコントロール入力設定 (Machine Control Input Settings)」セクションでは、入力されるトランスポートコマンドに従ったり、オーディオトラックに対する録音待機用コマンドに応答したりすることができるよう Cubase を設定できます。これにより、Cubase は、舞台用のミキシングステージなど、集中管理されたマシンコントロールや同期の設備を備えた大規模なスタジオシステムにも統合できます。

以下のオプションを使用できます。

MMC (スレーブ) アクティブ (MMC Slave Active)

MMC (スレーブ) を有効にします。

マシンコントロール出力設定 (Machine Control Output Settings)

「マシンコントロール出力設定 (Machine Control Output Settings)」セクションには、以下の項目があります。

MMC (マスター) アクティブ (MMC Master Active)

同期機能がオンになっているときに、トランスポートコマンドがすべてのデバイスにルーティングされます。

MIDI 入力 (MIDI Input)

MMC コマンドを受信する MIDI ポートを指定します。この項目は、目的の MIDI デバイスに接続されている MIDI ポートに設定します。

MIDI 出力 (MIDI Output)

MMC コマンドを送信する MIDI ポートを指定します。この項目は、目的の MIDI デバイスに接続されている MIDI ポートに設定します。

MMC デバイス ID (MMC Device ID)

「マシンコントロール入力設定 (Machine Control Input Settings)」セクションで設定した MMC デバイス ID と同じ ID を設定します。

補足

複数のデバイスが MMC コマンドを受信する場合やデバイス ID が不明な場合は、ID を「すべて (All)」に設定してください。ただし、ID を「すべて (All)」に設定すると、特定の ID しか Listen できないデバイスは機能しません。

外部同期

外部同期を有効にするには、以下のいずれかの操作を行ないます。

- 「トランスポート (Transport)」 > 「外部同期を有効化 (Activate External Sync)」を選択します。
- 「トランスポート (Transport)」 > 「プロジェクト同期設定 (Project Synchronization Setup)」を選択し、「ソース (Sources)」ページで「外部同期を有効化 (Activate External Sync)」をオンにします。
- Cubase は「プロジェクト同期設定 (Project Synchronization Setup)」ダイアログで設定されたタイムコードソースからタイムコードが入力されるまで待機状態に入ります。
タイムコードが入力されると、Cubase はそれを検知し、その内容に従ったポジションに移動して、再生をスタートします。再生は入力されるタイムコードと同期した状態で進められます。

VST System Link

VST System Link は、デジタルオーディオデバイスとケーブルを使用して複数のコンピューターをリンクできる、デジタルオーディオネットワークシステムです。

2 台以上のコンピューターをリンクすることで、別々のコンピューターにさまざまなタスクやトラックを分散できます。Send エフェクトプラグインや VST インストゥルメントなどの CPU 負荷の大きい処理を 1 台のコンピューターで実行し、オーディオトラックの録音を別のコンピューターで行なうことができます。

VST System Link 規格には、トランスポート機能や同期の制御機能のほかに、最大 16 の MIDI ポートが備わっています。その MIDI ポートのそれぞれで、16 の MIDI チャンネルを利用できます。

VST System Link では、あるコンピューターから次のコンピューターへと信号が渡され、最終的には最初のコンピューターに戻ります。

これを使用するには、2 台以上のコンピューター (OS は同じでも違ってよい) があり、ネットワーク内の各コンピューターに以下のものが揃っている必要があります。

- デジタル入出力を備え、専用の ASIO ドライバーがあるオーディオデバイス。
データと接続の形式が同じタイプでなければなりません。
- S/PDIF、ADAT、TDIF、AES などのデジタルオーディオケーブルが最低 1 本。
- **VST System Link** 対応のホストアプリケーション。

補足

コンピューター切替機 (KVM スイッチボックス) の導入もおすすめします。これ 1 つで、システム内の各コンピューターで同じキーボード、モニター、およびマウスを使用でき、各コンピューターを非常にすばやく切り替えできます。

VST System Link を設定する

VST System Link を使用して作業できるようにするには、まずネットワークを設定し、オーディオデバイスを構成して、デジタルオーディオ接続を設定する必要があります。

「VST System Link」セクション

「VST System Link」セクションでは、**VST System Link** の設定を行なえます。

- 「VST System Link」セクションを開くには、「スタジオ (Studio)」 > 「スタジオ設定 (Studio Setup)」を選択し、「デバイス (Devices)」リストから「VST System Link」を選択します。

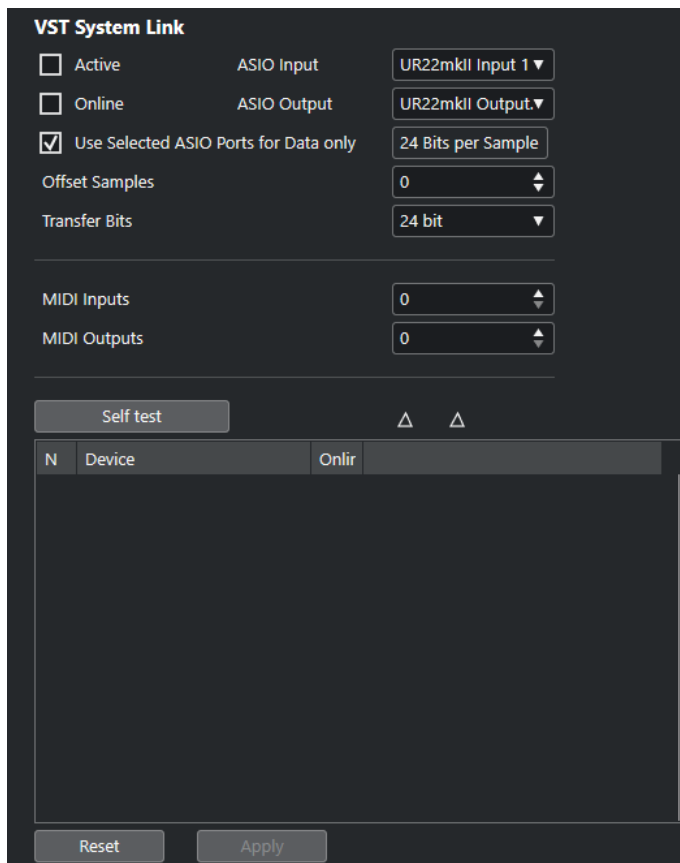

アクティブ (Active)

「VST System Link」をアクティブにします。

オンライン (Online)

コンピューターをオンラインにします。

ASIO 入力 (ASIO Input)

ネットワーク入力チャンネルを指定します。

ASIO 出力 (ASIO Output)

ネットワーク出力チャンネルを指定します。

選択 ASIO ポートをデータ専用 (Use Selected ASIO Ports for Data only)

MIDI データに割り当てる帯域幅を大きく広げ、VST System Link ポートの MIDI データをチャンネルをフルにを使って送信するには、この項目をオンにします。その場合、このチャンネルはオーディオの伝送には使用できなくなります。

サンプルのオフセット (Offset Samples)

再生タイミングを他のコンピューターよりもわずかに前後にずらすために、コンピューターにオフセットを設定します。

送受信ビット (Transfer Bits)

送受信のビット幅を「24 Bit」、「16 Bit」のうちから選択します。これにより、24 ビットに対応していない古いオーディオデバイスでも使用することができます。

MIDI 入力 (MIDI Inputs)

MIDI 入力ポートの数を設定します。

MIDI 出力 (MIDI Outputs)

MIDI 出力ポートの数を設定します。

セルフテスト (Self test)

ネットワークをテストします。

受信中 (Receiving)

コンピューターがアクティブなときに点灯します。

送信中 (Sending)

コンピューターがアクティブなときに点灯します。

リスト (List)

各コンピューターの名前が表示されます。

ネットワークを設定する

複数のコンピューターを接続してネットワークを設定できます。

手順

1. デジタルオーディオケーブルを、コンピューター 1 のデジタルオーディオ出力から、コンピューター 2 のデジタルオーディオ入力へ接続します。
コンピューターが 3 台以上ある場合、2 台め以降のコンピューターは 1 台ずつ追加していきます。
2. ケーブルを、コンピューター 2 のデジタル出力から、コンピューター 1 のデジタル入力へ接続します。

VST System Link はデジチェーンのシステムです。つまり、コンピューター 1 のオーディオ出力はコンピューター 2 の入力に送られ、コンピューター 2 のオーディオ出力はコンピューター 3 の入力に送られ...というように、チェーンが 1 周します。ネットワークの「リング」を完成させるため、チェーンの最後となるコンピューターのオーディオ出力を、必ずコンピューター 1 の入力に戻す必要があります。

補足

オーディオデバイスに 2 組以上のオーディオ入出力がある場合は、使いやすい方を選択します。通常は最初の 1 組を使用するのが簡単でしょう。

オーディオクロックを設定する

VST System Link を使用できるようにするには、ASIO 互換オーディオデバイスでクロック信号の同期が正しく設定されている必要があります。

前提条件

ネットワーク内の各コンピューターが以下の前提条件を満たすことを確認します。

- 「スタジオ設定 (Studio Setup)」ダイアログで正しいオーディオドライバーを選択している。
- オーディオデバイスの ASIO コントロールパネルで、クロックモードまたは同期モードを設定している。

手順

1. 「スタジオ (Studio)」 > 「スタジオ設定 (Studio Setup)」を選択します。
2. 「デバイス (Devices)」リストでオーディオデバイスを選択します。
3. 「コントロールパネル (Control Panel)」をクリックします。
4. 1 つのオーディオデバイスをクロックマスターに設定し、その他すべてのカードをクロックスレーブに設定します。必要に応じてオーディオデバイスのマニュアルを参照してください。

重要

2つ以上のカードをクロックマスターに設定した場合、ネットワークは正しく機能しません。

ただし、デジタルミキサーや専用のワードクロックシンクロナイザーなどからの外部クロックを利用する場合は、すべての ASIO 対応オーディオデバイスをクロックスレープか「**AutoSync**」モードのままにします。また、各デバイスが外部からの信号を受信していることを確認する必要があります。この外部信号は通常、デジチェーン接続された ADAT ケーブル、または BNC 端子などによるワードクロック端子を経由して送信されます。

結果

通常、オーディオデバイスの ASIO コントロールパネルには、デバイスが同期信号を受信しているステータスや同期周波数が表示されます。これにより、オーディオデバイスの接続状態やクロックの同期設定を確認できます。詳細については、オーディオデバイスのマニュアルを確認してください。

関連リンク

[オーディオドライバーの選択 \(17 ページ\)](#)

[「ASIO ドライバーの設定 \(ASIO Driver Setup\)」 ページ \(20 ページ\)](#)

バッファサイズを調節する

VST System Link ネットワークでは、バッファサイズを調節してレイテンシーを最小限に抑えることが特に重要です。これは、VST System Link ネットワークによるレイテンシーが、システム内のすべての ASIO 対応デバイスで発生するレイテンシーの合計になるためです。

手順

1. 「スタジオ (Studio)」 > 「スタジオ設定 (Studio Setup)」を選択します。
2. 「デバイス (Devices)」リストで、使用しているオーディオデバイスを選択します。
3. 「コントロールパネル (Control Panel)」をクリックします。
4. バッファサイズを小さくします。

バッファサイズが小さいほど、レイテンシーも小さくなります。使用しているシステムで可能な限り低いバッファサイズにしておくのが最良です。一般的には 12ms (ミリ秒: 1 ミリ秒 = 1/1000 秒) 前後か、それよりもやや小さいくらいの値が適切です。

重要

レイテンシーは同期自体には影響しませんが、MIDI やオーディオ信号の送受信タイミングやシステムの体感速度に影響することがあります。

VST System Link に影響するオーディオデバイス設定

特定のオーディオデバイス設定によりデジタル情報が変化して、VST System Link の正常な機能が影響を受ける場合があります。

これらの設定は、オーディオデバイスのコントロールパネルまたは付属のアプリケーションで確認できます。以下の条件を満たしていることを確認してください。

- VST System Link のデータ送信に使うデジタルポート用に追加の形式設定がある場合は、それらをオフにする必要があります。
たとえば、VST System Link に S/PDIF 接続を使用する場合、「**Professional format**」、「**Emphasis**」、「**Dithering**」といったオプションをオフにします。

- オーディオデバイスに、デジタル入出力レベルの調節を行なえるミキサーアプリケーションが付属している場合、それらをオフにする必要があります。
または、**VST System Link** チャンネルのレベルを ± 0 dB に設定します。
- パンやエフェクトなどのデジタル信号処理は、**VST System Link** 信号に対してオフにする必要があります。
- RME Audio Hammerfall DSP オーディオデバイスを使用している場合、**Totalmix** 機能のデフォルトまたは plain のプリセットを選択します。
これら以外を設定した場合、シグナルループが起これ、**VST System Link** がうまく動作しない可能性があります。

サンプリングレートを設定する

すべてのコンピューターのすべてのプロジェクトには、同じサンプリングレートが設定されている必要があります。

手順

1. 「プロジェクト (Project)」 > 「プロジェクト設定 (Project Setup)」を選択します。
 2. 「プロジェクトタイムディスプレイ (Project Time Displays)」セクションで「サンプリングレート (Sample Rate)」ポップアップメニューを開き、サンプリングレートを選択します。
-

デジタルオーディオ接続を設定する

手順

1. 「スタジオ (Studio)」 > 「オーディオコネクション (Audio Connections)」を選択します。
 2. 「入力 (Inputs)」タブをクリックして、「バスを追加 (Add Bus)」をクリックします。
 3. 「入力バスを追加 (Add Input Bus)」ダイアログでバスを設定します。
 4. 「バスを追加 (Add Bus)」をクリックします。
 5. 「出力 (Outputs)」タブをクリックして、「バスを追加 (Add Bus)」をクリックします。
 6. 「出力バスを追加 (Add Input Bus)」ダイアログでバスを設定します。
 7. 「バスを追加 (Add Bus)」をクリックします。
 8. すべてのアプリケーションで上記の手順を繰り返します。
すべてのアプリケーションで同じ構成を設定します。コンピューター 1 で 4 つのステレオ出力バスを作成した場合、コンピューター 2 にも 4 つのステレオ入力バスを作成してください。
 9. アプリケーションをデジタル入出力にルーティングします。
-

関連リンク

[オーディオバスの設定 \(24 ページ\)](#)

[「オーディオコネクション \(Audio Connections\)」ウィンドウ \(30 ページ\)](#)

デジタル接続を確認する

手順

1. オーディオインターフェースにオーディオソースを接続します。
2. 録音、再生、およびミキシングを開始します。
3. コンピューター 1 で適当なオーディオファイルを再生します。

4. 「スタジオ (Studio)」 > 「MixConsole」 を選択し、再生しているオーディオのチャンネルを、デジタル出力バスの 1 つにルーティングします。
5. コンピューター 2 で「スタジオ (Studio)」 > 「MixConsole」 を選択し、対応するデジタル入力バスを確認します。
再生中のオーディオがコンピューター 2 のアプリケーション上に表示され、入力バスのレベルが振れます。

結果

これで、デジタル接続が正しく動作することを確認できました。今度はコンピューター 2 で再生し、コンピューター 1 でモニタリングするように上記と同じ手順で操作します。

VST System Link をアクティブにする

VST System Link を使用して作業できるようにするには、すべてのネットワークコンピューターで VST System Link をアクティブにする必要があります。

手順

1. 「トランスポート (Transport)」 > 「プロジェクト同期設定 (Project Synchronization Setup)」 を選択して、「ソース (Sources)」 タブで「VST System Link」をタイムコードソースに選択します。
2. 「スタジオ (Studio)」 > 「スタジオ設定 (Studio Setup)」 を選択します。
3. 「デバイス (Devices)」 リストで、「VST System Link」 を選択します。

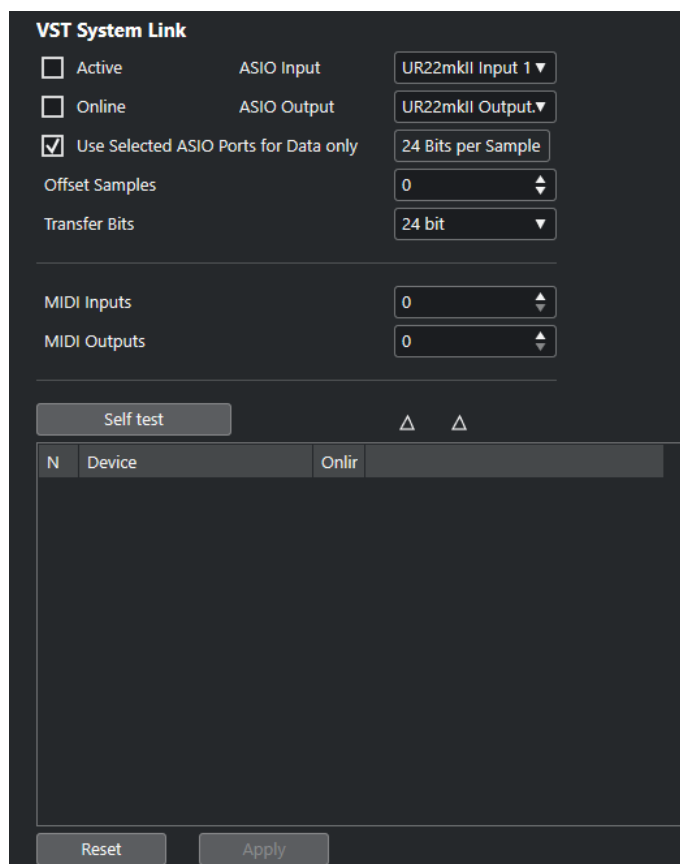

4. 「ASIO 入力 (ASIO Input)」 および 「ASIO 出力 (ASIO Output)」 ポップアップメニューで、VST System Link 情報の伝送を行なうネットワークチャンネルにするチャンネルを選択します。

補足

ネットワーク信号は1つのチャンネルの1ビットだけを使用して伝送されます。ADAT形式のシステムにおいては、7チャンネルの24bit オーディオと1チャンネルの23bit オーディオが使用できます(ネットワーク信号は、最後のチャンネルの最下位1bitを使用します)。それでも、23bit オーディオのチャンネルには約138dBのヘッドルームがあります。

5. 「VST System Link」設定ページ部分の左上角にある「アクティブ (Active)」をオンにします。
6. ネットワーク内の各コンピューターで同じ手順を繰り返します。

結果

アクティブなコンピューターの送信/受信インジケータが点滅し、ダイアログの「セルフテスト (Self test)」セクションのリストに各コンピューターの名前が表示されます。各コンピューターにランダムな番号が自動的に割り当てられます。

ここで変更した名前は、ネットワーク内のすべてのコンピューターの「VST System Link」ウィンドウに表示されます。コンピューターの名前をダブルクリックすると、新しい名前を入力できます。

補足

各コンピューターの名前が表示されない場合は、前述の手順で、すべてのASIO対応オーディオデバイスがクロック信号を適切に受信していること、また、各コンピューターのデジタル入出力がVST System Linkのネットワークに正しく割り当てられていることを確認してください。

関連リンク

[「ソース \(Sources\)」ページ \(1058 ページ\)](#)

ネットワークコンピューターをオンラインにする

ネットワークコンピューターをオンラインにして、トランスポートコマンドとタイムコード信号の送受信、およびシーケンサーアプリケーションの開始と停止が行なえるようにする必要があります。

前提条件

すべてのコンピューターで同じテンポを設定しておきます。

手順

1. 「スタジオ (Studio)」 > 「スタジオ設定 (Studio Setup)」を選択します。
2. 「デバイス (Devices)」リストで、「VST System Link」を選択します。
3. 「オンライン (Online)」をオンにします。
4. ネットワーク内の各コンピューターで同じ手順を繰り返します。

結果

各コンピューターがオンラインになります。

手順終了後の項目

1つのコンピューターのトランスポート機能で再生を開始して、システムが正しく動作するか、およびすべてのコンピューターで正確なタイミングで再生が開始されるかを確認します。

VST System Linkでは、すべてのトランスポートコマンドが送信、認識されます。このため、1台のコンピューターからネットワーク全体に対して、再生、停止、早送り、巻き戻しなどができます。もっとも、どのコンピューターでも、他のすべてのコンピューターを制御できます。これはVST System Link

が「ピアトゥピア」ネットワークであることから、「マスター」となるコンピューターは存在しないためです。

VST System Link 用の MIDI ポートを有効にする

「VST System Link」用の MIDI 入出力ポートを有効にできます。これで、別のコンピューター上で動作する VST インストゥルメントに対して MIDI トラックをルーティングできます。

手順

1. 「スタジオ (Studio)」 > 「スタジオ設定 (Studio Setup)」 を選択します。
 2. 「デバイス (Devices)」 リストで、「VST System Link」 を選択します。
 3. 「MIDI 入力 (MIDI Inputs)」 および 「MIDI 出力 (MIDI Outputs)」 の各欄に、希望する MIDI ポートの数を設定します。
 4. MIDI トラックを作成します。
-

結果

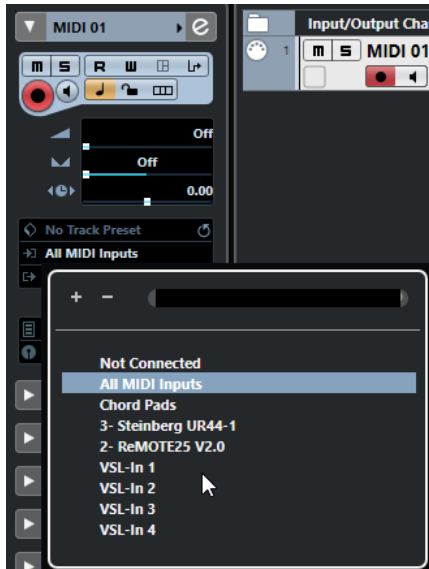

MIDI トラックのインスペクターの一番上のセクションにある「**インプットのルーティング (Input Routing)**」と「**アウトプットのルーティング (Output Routing)**」ポップアップメニューに、設定した「VST System Link」ポートが表示されます。

これで、別のコンピューター上で動作する VST インストゥルメントに対して MIDI トラックをルーティングできます。

応用例

VST System Link を使用すると、複数のコンピューター間でさまざまなタスクを分散できます。以下の項では応用例を示します。

メインミックス用のコンピューターを設定する

1 台のコンピューターを他のコンピューターからのオーディオを受信するメインミックス用コンピューターとして設定することで、コンピューター内部でミックスできるようになります。

以下の例では、コンピューターを 2 台使っていることを想定しています。コンピューター 1 をメインミックスとして、コンピューター 2 では 2 つのステレオオーディオトラック、エフェクトチャンネルトラックと、リバーブのプラグイン、ステレオの VST インストゥルメントを動作させているものとします。

手順

1. コンピューター 1 では、アナログのステレオ出力など、空いている出力ポートをモニタリング機器に接続して、再生したオーディオが聞こえるようにします。
2. コンピューター 2 では、2 つのオーディオトラックをそれぞれ個別のデジタル出力に接続された出力バス (たとえばバス 1 と バス 2) にルーティングします。
3. FX チャンネルトラックを他の **VST System Link** バス (たとえばバス 3) にルーティングします。
4. VST インストゥルメントチャンネルを、さらに他の VST System Link バス (たとえばバス 4) にルーティングします。
5. コンピューター 1 で、対応する 4 つの **VST System Link** 入力バスを確認します。
ここでコンピューター 2 の再生を開始すると、オーディオ信号がコンピューター 1 の入力バスのメーターに表示されるはずですが、これらのオーディオソースをミックスするには、ミキサーチャンネルが必要です。
6. コンピューター 1 で、4 つの新しいステレオオーディオトラックを追加し、それらをモニター用の出力バス (アナログステレオ出力など) にルーティングします。
7. 各オーディオトラックに対して、4 つの入力バスのうちの 1 つを選択します。
これでコンピューター 2 の各バスがコンピューター 1 上で個別のオーディオチャンネルに接続されました。
8. 4 つのトラックのモニタリングをアクティブにします。

結果

再生を開始すると、コンピューター 2 からのオーディオがコンピューター 1 の新しいトラックにストリーミングされ、コンピューター 1 上のすべてのトラックと同時にモニタリングすることができます。

手順終了後の項目

モニタリング中、他のコンピューターから入力されるオーディオに処理の遅延を感じた場合は、レイテンシーを補正するために以下を試してみてください。

- オーディオデバイスの「**オーディオシステム (Audio System)**」デバイスパネルで「**ASIO 直接モニタリング (ASIO Direct Monitoring)**」をオンにします (オーディオデバイスでサポートされている場合)。
- または、「**スタジオ設定 (Studio Setup)**」ダイアログを開き、「**VST System Link**」ページで「**サンプルのオフセット (Offset Samples)**」の値を変更します。

コンピューターをサブミキサーとして設定する

VST System Link バスの数より多い数のオーディオトラックがある場合は、いずれかのコンピューターミキサーをサブミキサーとして使用できます。

手順

- 複数のオーディオチャンネルを同じ出力バスにルーティングし、必要に応じて出力バスのレベル調整を行いません。

補足

また、使用しているオーディオデバイスにオーディオ入出力ポートが複数セットある場合は、複数の ADAT ケーブルを接続して、どのケーブルの、どのチャンネルからもオーディオ入出力ができます。

MIDI トラックを別のコンピューターの VSTi にルーティングする

MIDI トラックをあるコンピューターから別のコンピューターの VST インストゥルメントにルーティングできます。これにより、1 台のコンピューターを再生と録音に使用しながら、もう 1 台のコンピューターを VSTi ラックとして使用できます。

手順

1. コンピューター 1 の MIDI トラックで MIDI 録音を行いません。
2. MIDI 録音が終了したら、その MIDI トラックの MIDI 出力先に「VST System Link」の「MIDI port 1」を選択します。
3. コンピューター 2 で「VST インストゥルメント (VST Instruments)」ウィンドウを開き、ラックの最初のスロットにインストゥルメントを割り当てます。
4. VST インストゥルメントチャンネルを、希望する出力バスにルーティングします。
コンピューター 1 をメインのミキシングコンピューターとする場合、ここではコンピューター 1 に接続された「VST System Link」の出力バスの 1 つに接続します。
5. コンピューター 2 のプロジェクトウィンドウで新しい MIDI トラックを作成し、そのトラックの MIDI 出力先に、起動した VST インストゥルメントを割り当てます。
6. そのトラックの MIDI 入力ポートとして「VST System Link」の「port 1」を選択します。
これで、コンピューター 1 の MIDI トラックの出力は、コンピューター 2 で VST インストゥルメントにルーティングされた MIDI トラックに送られます。
7. コンピューター 2 の MIDI トラックのモニタリング機能をオンにします。これで、コンピューター 2 は、入力されるすべての MIDI データを受信し、それに応答できるようになります。
Cubase で、トラックリストかインスペクターの「モニタリング (Monitor)」ボタンをクリックします。
8. コンピューター 1 で再生を開始します。
コンピューター 1 の MIDI トラックのデータが、コンピューター 2 に起動した VST インストゥルメントに送信されます。

結果

この方法を利用すると、比較的パフォーマンスの低いコンピューターでも同時に多数の VST インストゥルメントを使用できます。これによって、サウンドのパレットが大きく広がるでしょう。VST System Link では、MIDI データもサンプル単位の精度で扱えます。他のどのハードウェア MIDI インターフェースよりも、はるかに正確なタイミングが得られます。

オーディオ Sends を別のコンピューターにルーティングする

Cubase では、オーディオチャンネルのエフェクト Send を 1 つの FX チャンネルトラック、またはアクティブなグループや出力バスにルーティングできます。これを利用すると、メインとは別のコンピューターをバーチャルエフェクトトラックとして使用できるようになります。

手順

1. エフェクトトラックとして使用するコンピューター 2 で、ステレオのオーディオトラックを作成します。
2. このトラックに、希望するエフェクトを Insert エフェクトとして追加します。
3. **インスペクター**で、オーディオトラックの入力ポートとして **VST System Link** バスのうちの 1 つを選択します。
4. コンピューター 1 に接続された **VST System Link** 出力バスの 1 つにチャンネルをルーティングします。
5. そのトラックのモニタリング機能をアクティブにします。
6. コンピューター 1 に戻り、リバーブを加えたいトラックを選択します。
7. **インスペクター**または **MixConsole** で、トラックの「**Sends**」ラックを開きます。
8. いずれかの Send の「**Send ルーティング (Send Routing)**」ポップアップメニューを開き、エフェクトにルーティングした **VST System Link** バスを選択します。
9. 「**Send**」スライダーを使ってエフェクトの Send 量を調整します。

結果

そのトラックのオーディオは、コンピューター 1 のプロセッサパワーをまったく使わずに、コンピューター 2 のトラックに Send として送られ、コンピューター 2 によってリバーブが加えられます。この手順を繰り返すとバーチャルエフェクトトラックにエフェクトをさらに追加できます。この方法で利用可能なエフェクトの数は、**VST System Link** 接続環境で利用できるオーディオポートの数と、コンピューター 2 の処理能力によってのみ決まります。

別のコンピューターにトラックを録音する

別のコンピューターにトラックを録音できます。これは、あるコンピューターのハードディスクの速度が足りず、必要な数のオーディオトラックを使用できない場合に便利です。

手順

- 別のコンピューターにオーディオトラックを追加して、そこで録音します。

結果

実質的に、複数のディスクをすべて同時に作動させる仮想 RAID システムになります。すべてのトラックは、それらがあたかも同じコンピューター上で動作しているかのように、お互いにぴったりとロックされた状態を保持します。

別のコンピューターでビデオを再生する

別のコンピューターでビデオを再生することで、メイン CPU のリソースをフルにオーディオや MIDI の処理に割り当てることができます。高解像度ビデオを再生すると、CPU 負荷が極めて高くなる可能性があるため、この機能が役立ちます。

手順

- 別のコンピューターにビデオトラックを移動します。
-

結果

VST System Link ネットワーク上のコンピューターはすべてのトランスポートコマンドに応答するため、異なるコンピューター間でもビデオのスクラブ再生を実行できます。

スクラブ再生を行なうとき、リンクしているコンピューターでは再生が完全に同期しないことがあります。また、**VST System Link** 経由のスクラブ再生では、これ以外にも制限事項がいくつかあります。

- スクラブ操作を始めたら、スクラブ操作のコントロールは必ず同じコンピューター上で行なってください。
スクラブ再生中に別のコンピューター上でスクラビングの速度を変えようとする、そのコンピューターでの再生速度だけが変わることになります。
- 再生はどのコンピューターでもスタートできます。
スクラビングが行なわれている最中に再生しようとする、スクラブ再生がいったん停止し、すべてのコンピューターが同期した状態で再生がスタートします。

ビデオ

Cubase では、ビデオコンテンツを処理できます。

Cubase は、さまざまな形式のビデオファイルを、さまざまな出力デバイス経由で再生し、ビデオファイルからオーディオ素材を抽出したり、ビデオに合わせて音楽を編集したりできます。

ビデオの書き出し機能を使用すれば、クライアントや別のユーザーとビデオを共有できます。

重要

ビデオは 1920 × 1080 px (フル HD) の解像度で書き出されます。フル HD よりも低い解像度のビデオファイルは書き出し時にアップスケールされ、高い解像度のビデオファイルはダウンスケールされません。

関連リンク

[ビデオファイルの互換性](#) (1075 ページ)

[ビデオファイルの読み込み](#) (1077 ページ)

[ビデオ再生の準備](#) (1079 ページ)

[ビデオの書き出し](#) (1082 ページ)

[ビデオからオーディオを抽出する](#) (1086 ページ)

ビデオファイルの互換性

ビデオファイルが含まれるプロジェクトで作業する場合、ビデオファイルの種類が Cubase のシステム上で動作することを確認する必要があります。

補足

特定のビデオファイルを再生できない場合、外部アプリケーションを使用して、そのファイルを互換性のある形式に変換します。

対応しているビデオファイルを調べるには、[Steinberg の Web サイト](#) のサポートページを参照してください。

関連リンク

[コーデック](#) (1076 ページ)

ビデオコンテナ形式

ビデオなどのマルチメディアファイルは、コンテナ形式になっています。

コンテナ内には、ビデオやオーディオ以外にも、メタデータ (オーディオとビデオを同時に再生するために必要な同期情報など) を始めとするさまざまな情報が格納されています。コンテナ形式では、作成日、作成者、チャプターマークなどに関するデータも格納できます。

Cubase では以下のコンテナ形式がサポートされています。

MOV

これは QuickTime ムービーです。

MPEG-4

この形式はストリーミング、編集、ローカルでの再生、およびコンテンツの相互変換に関するさまざまなメタデータを格納できます。ファイル拡張子は「.mp4」です。

AVI

これは Microsoft 社が導入したマルチメディアコンテナ形式です。

コーデック

コーデックとは、ビデオおよびオーディオファイルのサイズを小さくし、コンピューターで扱いやすくするためのデータ圧縮方式です。

詳細は、[Steinberg の Web サイト](#) のサポートページを参照してください。

フレームレート

Cubase はさまざまなビデオやフィルムのフレームレートをサポートしています。

フレームレート

フレームカウントに関係なく、ビデオが実際に再生される速度をフレーム数で表わした数値が「フレームレート」です。

Cubase は以下のフレームレートに対応しています。

24fps

これは標準的なフィルムカメラの正しいフレームレートです。

25fps

これは PAL ビデオ規格のフレームレートです。

29.97fps/29.97dfps

これは NTSC ビデオ規格のフレームレートです。カウントはドロップフレームとノンドロップフレームのどちらかを選択できます。

30fps/30dfps

これはかつて白黒放送の NTSC 規格で採用されていたフレームレートです。音楽レコーディングでは普及していましたが、今日では標準的に使用されることはなくなりました。このレートは NTSC ビデオを 2-3 テレシネ変換でフィルムの速度にプルアップした場合と同じ速度になります。カウントはドロップフレームとノンドロップフレームのどちらかを選択できます。

重要

VFR (Variable Frame Rate) のビデオ形式には対応していません。

ビデオ出力デバイス

Cubase は、複数のビデオ出力デバイスに対応しています。

用途によっては、画面上で「**ビデオプレーヤー (Video Player)**」ウィンドウ内にビデオファイルを表示するだけでよい場合も多くありますが、細部を確認するためにビデオを拡大表示したり、セッションに参加している他のメンバーにもビデオが見えるようにしたりする必要がある場合も多々あります。Cubase では、このようなニーズに応えるために、多くの種類のビデオ出力デバイスを使用できます。

専用ビデオカード

専用ビデオカードを使用できます。ビデオはこのビデオデバイスの出力に直接送信されます。

以下のビデオカードに対応しています。

- Blackmagic Design 社のビデオ出力デバイス

重要

- ビデオデバイスに対応するドライバーをインストールし、ビデオカードの出力をプロジェクトで使用するビデオファイルの解像度に設定する必要があります。
 - FireWire を介したビデオ出力には対応していません。
-

関連リンク

[「ビデオプレーヤー \(Video Player\)」 ページ \(1079 ページ\)](#)

ビデオプロジェクトの作成準備

Cubase でビデオ作業を開始する前に、いくつか基本的な準備を行なう必要があります。

Cubase では、フォーマットの異なる複数のビデオファイルを、同じビデオトラックで使用できます。

補足

オーディオおよびビデオイベントを正しく同期させるには、プロジェクトのフレームレートをビデオファイルのフレームレートに合致させる必要があります。

関連リンク

[「プロジェクト設定 \(Project Setup\)」 ダイアログ \(101 ページ\)](#)

ビデオファイルの読み込み

互換性のあるビデオファイルは、プロジェクトに読み込むことができます。

手順

1. 「ファイル (File)」 > 「読み込み (Import)」 > 「ビデオファイル (Video File)」を選択します。
 2. 「ビデオの読み込み (Import Video)」ダイアログで、読み込むビデオファイルを選択します。
 3. 必要に応じて、「ビデオからオーディオを抽出 (Extract Audio from Video)」をオンにして埋め込まれたオーディオストリームを読み込みます。
 4. 「開く (Open)」をクリックします。
-

結果

Cubase は、ビデオイベントを収めたビデオトラックを作成します。「ビデオからオーディオを抽出 (Extract Audio from Video)」がオンになっている場合、オーディオイベントを収めたオーディオトラックが、ビデオトラックの下に配置されます。対応するオーディオクリップは「プール録音 (Pool Record)」フォルダーに保存されます。

補足

MediaBay または エクスプローラー (Windows) または Finder (Mac) からファイルをドラッグしてプロジェクトにドロップすることでも、ビデオファイルを読み込むことができます。Cubase が自動的にオーディオを抽出するように設定するには、「環境設定 (Preferences)」ダイアログの「ビデオ

(Video)」ページで「ビデオファイル読み込み時にオーディオを抽出 (Extract Audio on Import Video File)」をオンにしてください。

関連リンク

[プール \(598 ページ\)](#)

[ビデオからオーディオを抽出する \(1086 ページ\)](#)

プロジェクトのフレームレートの調節

実際のビデオのフレーム数に Cubase のタイムディスプレイを確実に対応させるためには、プロジェクトのフレームレートが読み込まれるビデオファイルのフレームレートに合わせて設定されている必要があります。

前提条件

読み込んだビデオのフレームレートがプロジェクトのフレームレートと異なっていることとします。

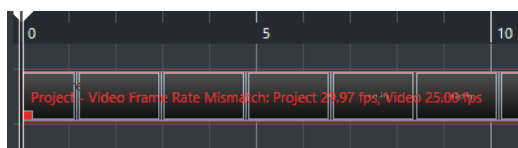

手順

1. 「プロジェクト (Project)」 > 「プロジェクト設定 (Project Setup)」を選択します。
 2. 「プロジェクト設定 (Project Setup)」ダイアログで「ビデオからフレームレートを取得 (Get Frame Rate from Video)」をクリックします。
 3. 「OK」をクリックします。
-

結果

- Cubase がビデオのフレームレートに対応している場合は、プロジェクトのフレームレートがそれに合わせて変化します。必要に応じて、プロジェクトの開始時間がフレームレートの変更を反映するように自動的に調整されます。

たとえば、プロジェクトのフレームレートが 30fps から 29.97fps に切り替わった場合、プロジェクト内のすべてのイベントが実際の時間に対して同じ位置を保てるように、プロジェクトの開始時間が変化します。

補足

プロジェクトの開始時間をそのままにしておきたい場合は、開始時間を手動で元に戻す必要があります。この場合、プロジェクト内で適切な位置と同期状態を維持できるように、タイムラインにビデオイベントをスナップする必要があります。

サムネイルキャッシュファイル

Cubase では、ビデオファイルを読み込むたびに、サムネイルキャッシュファイルを自動的に作成します。

関連リンク

[サムネイルキャッシュファイルの手動生成 \(1079 ページ\)](#)

サムネイルキャッシュファイルの手動生成

サムネイルキャッシュファイルは手動で生成できます。フォルダーが書き込み保護されている場合、または外部ビデオ編集アプリケーションでファイルを編集した場合、読み込み中にサムネイルキャッシュファイルを生成できないため、手動で作成する必要があります。

手順

- 以下のいずれかの操作を行ないます。
 - プールでビデオファイルを右クリックして、「サムネイルキャッシュを生成 (Generate Thumbnail Cache)」を選択します。
 - プロジェクトウィンドウでビデオイベントを選択して、「メディア (Media)」 > 「サムネイルキャッシュを生成 (Generate Thumbnail Cache)」を選択します。

補足

既存のサムネイルキャッシュファイルの更新は、**プール**からのみ行なえます。

結果

サムネイルキャッシュファイルはバックグラウンドで生成されるため、Cubase での作業を続行できます。

ビデオ再生の準備

Cubase は、トランスポートコントロールを使用して、読み込んだビデオファイルを再生できます。

この機能を使用するには、ビデオ出力デバイスをアクティブにして設定を行なう必要があります。

重要

グラフィックカードは OpenGL 2.0 かそれ以上に対応している必要があります。

「ビデオプレーヤー (Video Player)」 ページ

「スタジオ設定 (Studio Setup)」ダイアログの「ビデオプレーヤー (Video Player)」設定ページでは、ビデオプレーヤーの設定と、ビデオ機器が Cubase 上でビデオ再生できるか確認できます。

- 「ビデオプレーヤー (Video Player)」ページを開くには、「スタジオ (Studio)」 > 「スタジオ設定 (Studio Setup)」を選択し、「デバイス (Devices)」リストの「ビデオプレーヤー (Video Player)」をオンにします。

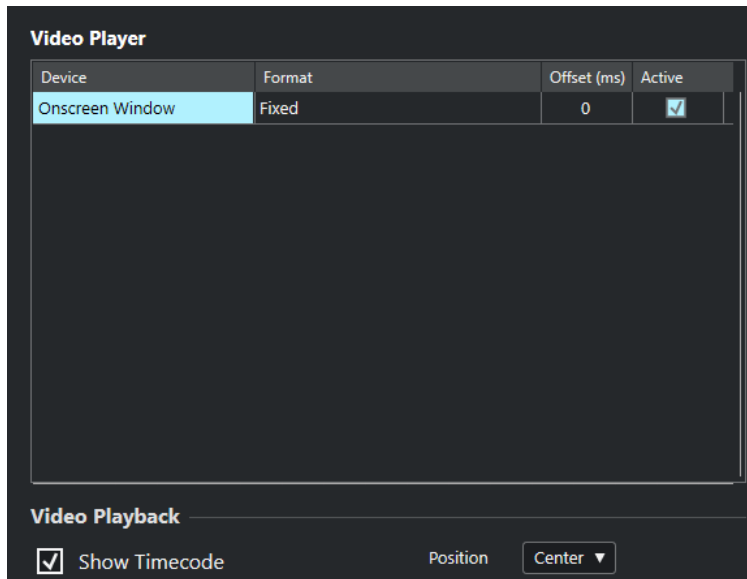

以下のオプションが表示されます。

デバイス (Device)

システムで利用可能なビデオ出力デバイスがリスト表示されます。

表示形式 (Format)

出力形式を選択できます。

補足

「オンスクリーンウィンドウ (Onscreen Window)」デバイスは、「固定 (Fixed)」形式にのみ対応しています。

オフセット (Offset)

ビデオイメージとオーディオが一致しない場合、オフセット値を入力して、ビデオをどれだけ前倒しで配信するかをミリ秒単位で指定することで、映像の遅延を補正できます。オフセットが使用されるのは再生中のみです。この値は、プロジェクトに関係なく、出力デバイスごとにグローバルに保存されます。

アクティブ (Active)

ビデオの再生に使用するデバイスをアクティブにできます。

タイムコードを表示 (Show Timecode)

タイムコードを表示できます。

ポジション (Position)

タイムコード表示の位置を選択できます。

ビデオ出力デバイスのアクティブ化

手順

1. 「スタジオ (Studio)」 > 「スタジオ設定 (Studio Setup)」を選択します。
2. 「デバイス (Devices)」リストで「ビデオプレーヤー (Video Player)」をオンにします。
「デバイス (Device)」コラムに使用可能なビデオ出力デバイスがリスト表示されます。
3. 「アクティブ (Active)」コラムで、ビデオの再生に使用するデバイスのチェックボックスをチェックします。

補足

外部デバイスが接続されていない場合は、「**オンスクリーンウィンドウ (Onscreen Window)**」デバイスを使用して、コンピューターのモニターでビデオファイルを再生することができます。

関連リンク

[ビデオ出力デバイス \(1076 ページ\)](#)

「ビデオプレーヤー (Video Player)」ウィンドウ

「ビデオプレーヤー (Video Player)」ウィンドウは、コンピューターの画面上でビデオをさまざまなサイズで再生するためのオプションを提供します。しかし、ウィンドウのサイズとビデオの解像度が上がるほど、プロセッサへの負荷が大きくなります。

- 「ビデオプレーヤー (Video Player)」ウィンドウを開くには、「スタジオ (Studio)」 > 「ビデオプレーヤー (Video Player)」を選択します。



フルスクリーンモード (Fullscreen Mode)

ウィンドウをフルスクリーンモードに設定します。フルスクリーンモードを解除するには、コンテキストメニューを開いて「フルスクリーンモードを終了 (Exit Fullscreen Mode)」を選択するか、**[Esc]** を押します。

1/4 サイズ (Quarter Size)

ウィンドウを等倍の 1/4 サイズに縮小します。

1/2 サイズ (Half Size)

ウィンドウを等倍の 1/2 サイズに縮小します。

等倍 (Actual Size)

ウィンドウをビデオの等倍サイズに設定します。

2 倍 (Double Size)

ウィンドウを等倍の 2 倍サイズに拡大します。

アスペクト比 (Aspect Ratio)

「ビデオプレーヤー (Video Player)」ウィンドウの枠をドラッグしてサイズ変更することもできますが、映像が歪む場合があります。これを避けるために、「アスペクト比 (Aspect Ratio)」ポップアップメニューからオプションを設定できます。

- 「なし (None)」を選択した場合は、ウィンドウのサイズを変更したときにアスペクト比が維持されません。イメージは、「ビデオプレーヤー (Video Player)」ウィンドウ全体に拡大/縮小されます。
- 「内部 (Internal)」では、ビデオのアスペクト比を維持したまま、ウィンドウのサイズを自由に変更できます。画面いっぱいに広げても、ビデオイメージの周辺には枠が表示されます。
- 「外部 (External)」では、一定の制限内でウィンドウのサイズを変更でき、アスペクト比を維持したまま、ビデオイメージが常にウィンドウ全体に表示されます。

- **補足**

フルスクリーンモードでは、ビデオのアスペクト比は常に維持されます。

ビデオのジョグ/シャトル再生

ビデオイベントはジョグ/シャトル再生、つまり早送りまたは巻き戻ししながら再生できます。

手順

1. 「スタジオ (Studio)」 > 「ビデオプレーヤー (Video Player)」を選択します。
 2. 以下のいずれかの操作を行ないます。
 - 「ビデオプレーヤー (Video Player)」ウィンドウ内をクリックし、マウスを左右に動かします。
 - リモートコントローラーのジョグホイールを使用します。
-

ビデオの編集

ビデオファイルをインポートすると、自動的にビデオイベントが作成されます。

ビデオイベントを扱う場合、以下のルールが適用されます。

- プロジェクトウィンドウでは、ビデオイベントの確認と編集を行なえます。ビデオイベントは対応するオーディオクリップの再生をトリガーします。
- ビデオイベントのコピーとトリムを行なうことができます。
- ビデオイベントでは、鉛筆ツール、のりツール、ミュートツールは使用できず、フェードやクロスフェードも適用できません。

ビデオの書き出し

プロジェクトからビデオを書き出せます。これにより、たとえば、作成途中のビデオの一部や完成したビデオをクライアントや他のユーザーと共有できます。

「ビデオを書き出し (Export Video)」機能では、左右のロケーターで囲まれた範囲のビデオとステレオオーディオ信号が書き出されます。ロケーターの設定で、特定の範囲を書き出すか、プロジェクト全体を書き出すかを選択できます。

ビデオは以下の形式で書き出されます。

- コンテナ形式: MP4

- ビデオ圧縮コーデック: H.264 (フレーム間圧縮 (Long GOP) シーケンスなし)
- 解像度: 1920 × 1080 px (フル HD)

重要

フル HD よりも低い解像度のビデオは書き出し時にアップスケールされ、高い解像度のビデオファイルはダウンスケールされます。

- フレームレート: プロジェクトのフレームレートと同じ
- オーディオ圧縮コーデック: AAC
- サンプリングレート: プロジェクトのサンプリングレートと同じ

重要

ビデオの書き出しは、44.1 kHz と 48 kHz のサンプリングレートにのみ対応しています。

- ビット解像度: 16 ビット

書き出すビデオファイルには、ステレオ出力チャンネルのみを追加できます。書き出すすべてのモノラルチャンネル、ステレオチャンネル、マルチチャンネルを Sends 経由でステレオ出力チャンネルにルーティングし、「**ビデオを書き出し (Export Video)**」ダイアログでその出力チャンネルを選択することをおすすめします。

関連リンク

[「ビデオを書き出し \(Export Video\)」ダイアログ \(1083 ページ\)](#)

[ビデオファイルの書き出し \(1085 ページ\)](#)

「ビデオを書き出し (Export Video)」ダイアログ

「**ビデオを書き出し (Export Video)**」ダイアログには、プロジェクトからビデオファイルを書き出すための設定が含まれます。

- 「**ビデオを書き出し (Export Video)**」を開くには、「**ファイル (File)**」 > 「**書き出し (Export)**」 > 「**ビデオ (Video)**」を選択します。

「**ビデオを書き出し (Export Video)**」ダイアログには、複数のセクションがあります。

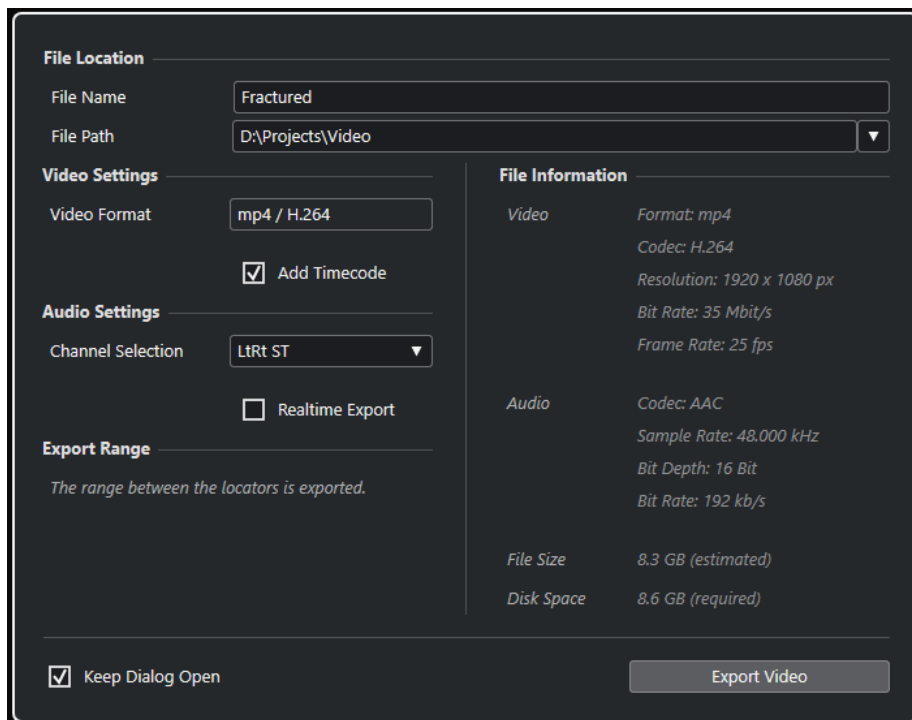

ファイルの場所 (File Location)

ファイル名 (File Name)

書き出すビデオファイルの名前を指定します。

ファイルの場所 (File Path)

書き出すビデオファイルのファイルパスを指定します。

「ファイルの場所 - オプション (Path Options)」をクリックすると、以下のオプションを含むポップアップメニューが開きます。

- 「**選択 (Choose)**」を選択するとエクスプローラー (Windows) または Finder (Mac) が開き、ファイルの保存先を参照できます。
- 「**最近のパス (Recent Paths)**」を選択すると、最近選択したファイルの場所を選択できます。
- 「**最近使った場所の記録を消去 (Clear Recent Paths)**」を選択すると、最近選択したファイルの場所をすべて消去できます。

ビデオ設定 (Video Settings)

ビデオ形式 (Video Format)

書き出すビデオファイルの形式が表示されます。

タイムコードを追加 (Add Timecode)

書き出すビデオファイルにプロジェクトのタイムコードを追加します。

オーディオ設定 (Audio Settings)

チャンネルの選択 (Channel Selection)

書き出すステレオ出力チャンネルを選択します。**MixConsole** 設定や **Insert** エフェクトの設定が反映されます。

実時間での書き出し (Realtime Export)

オーディオミックスダウンを実時間で書き出します。実時間での書き出しには、通常の再生と同じ時間がかかります。このオプションは、ミックスダウンを適切に実行するために時間を要する、外部エフェクトや外部インストゥルメント、または VST プラグインを使用している場合に選択します。詳細については、それぞれのプラグインのマニュアルを参照してください。

補足

- 外部エフェクトや外部インストゥルメントを実時間で書き出す場合、対応するオーディオチャンネルの「**モニタリング (Monitoring)**」をオンにする必要があります。
- 「**実時間での書き出し (Realtime Export)**」はオーディオの書き出しにのみ影響します。ビデオは通常どおりに処理されます。

範囲を書き出し (Export Range)

このセクションには、書き出すロケータ範囲についての情報が表示されます。

ファイル情報 (File Information)

このセクションには、書き出すビデオファイルの詳細情報が表示されます。

全般オプション

一番下のセクションには、以下の項目があります。

ダイアログを開いたままにする (Keep Dialog Open)

オンにすると、「**ビデオを書き出し (Export Video)**」をクリックしたあと、ダイアログが開いたままになります。

ビデオを書き出し (Export Video)

指定した設定でビデオを書き出します。

関連リンク

[ビデオの書き出し \(1082 ページ\)](#)

ビデオファイルの書き出し

プロジェクト全体または特定の範囲から、ステレオオーディオ信号を含むビデオを MP4 ビデオファイルとして書き出せます。

前提条件

- プロジェクトのサンプリングレートを 44.1 kHz または 48 kHz に設定しておきます。
- 外部オーディオ信号を書き出す場合は、対応するチャンネルの「**モニタリング (Monitor)**」をオンにしておきます。

手順

1. 書き出すセクションを囲むように左右ロケータを設定します。
2. プロジェクトのオーディオを希望に合わせて設定します。

補足

書き出すビデオファイルには、ステレオ出力チャンネルのみを追加できます。書き出すすべてのモノラルチャンネル、ステレオチャンネル、マルチチャンネルを Sends 経由でステレオ出力チャンネルにルーティングすることをおすすめします。

3. 「ファイル (File)」 > 「書き出し (Export)」 > 「ビデオ (Video)」 を選択します。
4. 「ビデオを書き出し (Export Video)」 ダイアログで、書き出すステレオ出力チャンネルを選択します。

補足

書き出すファイルに使用するすべてのオーディオが、選択した出力チャンネルに含まれるようになります。たとえば、書き出すチャンネルをソロにするか、書き出さないチャンネルをミュートにします。

5. 詳しい書き出し設定を行いません。
6. 「ビデオを書き出し (Export Video)」 をクリックします。

結果

ビデオファイルが書き出されます。

関連リンク

[「ビデオを書き出し \(Export Video\)」 ダイアログ \(1083 ページ\)](#)

ビデオからオーディオを抽出する

読み込み時、ビデオファイルのオーディオストリームを抽出できます。

手順

1. 以下のいずれかの操作を行いません。
 - 「ファイル (File)」 > 「読み込み (Import)」 > 「ビデオファイルのオーディオ (Audio from Video File)」 を選択します。
これによってプールにオーディオクリップが生成されますが、プロジェクトウィンドウにイベントは追加されません。
 - 「メディア (Media)」 > 「ビデオファイルからオーディオを抽出 (Extract Audio from Video File)」 を選択します。
2. ダイアログで、ビデオファイルを選択して「開く (Open)」 をクリックします。
3. 「読み込みオプション (Import Options)」 ダイアログで、任意の読み込みオプションを選択します。

結果

抽出されたオーディオストリームは新しいオーディオトラックとしてプロジェクトに追加され、他のすべてのオーディオ素材と同様に編集できます。

関連リンク

[プール \(598 ページ\)](#)

[オーディオファイルの読み込み時の設定 \(290 ページ\)](#)

[ビデオファイルの読み込み \(1077 ページ\)](#)

他のアプリケーションとのファイル交換

Cubase は、他のアプリケーションとのファイル交換に使用できる多くのファイル形式をサポートしています。

関連リンク

[AAF ファイル \(1087 ページ\)](#)

AAF ファイル

「Advanced Authoring Format (AAF)」は、デジタルメディアやメタデータをさまざまな OS やアプリケーション間でやり取りできるマルチメディアファイル形式です。メタデータには、フェード、オートメーション、プロセッシング情報などがあります。

関連リンク

[AAF ファイルの読み込み \(1087 ページ\)](#)

[AAF ファイルの書き出し \(1089 ページ\)](#)

AAF ファイルの読み込み

手順

1. 「ファイル (File)」 > 「読み込み (Import)」 > 「AAF」を選択します。
2. エクスプローラー (Windows) または Finder (Mac) で、AAF ファイルを選択して「開く (Open)」をクリックします。
3. すでに Cubase でプロジェクトが開いている場合は、AAF ファイルの読み込み先を選択できるダイアログが表示されます。
 - AAF ファイルを新規プロジェクトに読み込むには、「はい (Yes)」をクリックします。
 - AAF ファイルをアクティブなプロジェクトに読み込むには、「いいえ (No)」をクリックして手順 5 に進みます。
4. エクスプローラー (Windows) または Finder (Mac) で、プロジェクトフォルダーを指定して「フォルダーの選択 (Select Folder)」をクリックします。
5. 「読み込みオプション (Import Options)」ダイアログで、読み込むトラックを選択して変更を行ないます。
6. 「OK」をクリックします。

補足

読み込むプロジェクトのサイズやファイルの形式 (埋め込みまたは参照) によっては、読み込み処理に時間を要します。

結果

読み込んだ AAF ファイルのオーディオトラックとイベントが追加されます。ファイルを新規プロジェクトに読み込んだ場合は、オリジナルのタイムコードポジションにイベントが配置されます。ファイル

をアクティブなプロジェクトに読み込んだ場合は、「読み込みオプション (Import Options)」ダイアログで指定した位置にイベントが配置されます。

関連リンク

[AAF 読み込みオプションダイアログ \(1088 ページ\)](#)

AAF 読み込みオプションダイアログ

AAF 読み込みオプションダイアログでは、読み込むトラックをオンにしたり、アクティブなプロジェクトの読み込み先を指定したりできます。

- AAF 読み込みオプションダイアログを開くには、「ファイル (File)」 > 「読み込み (Import)」 > 「AAF」を選択します。

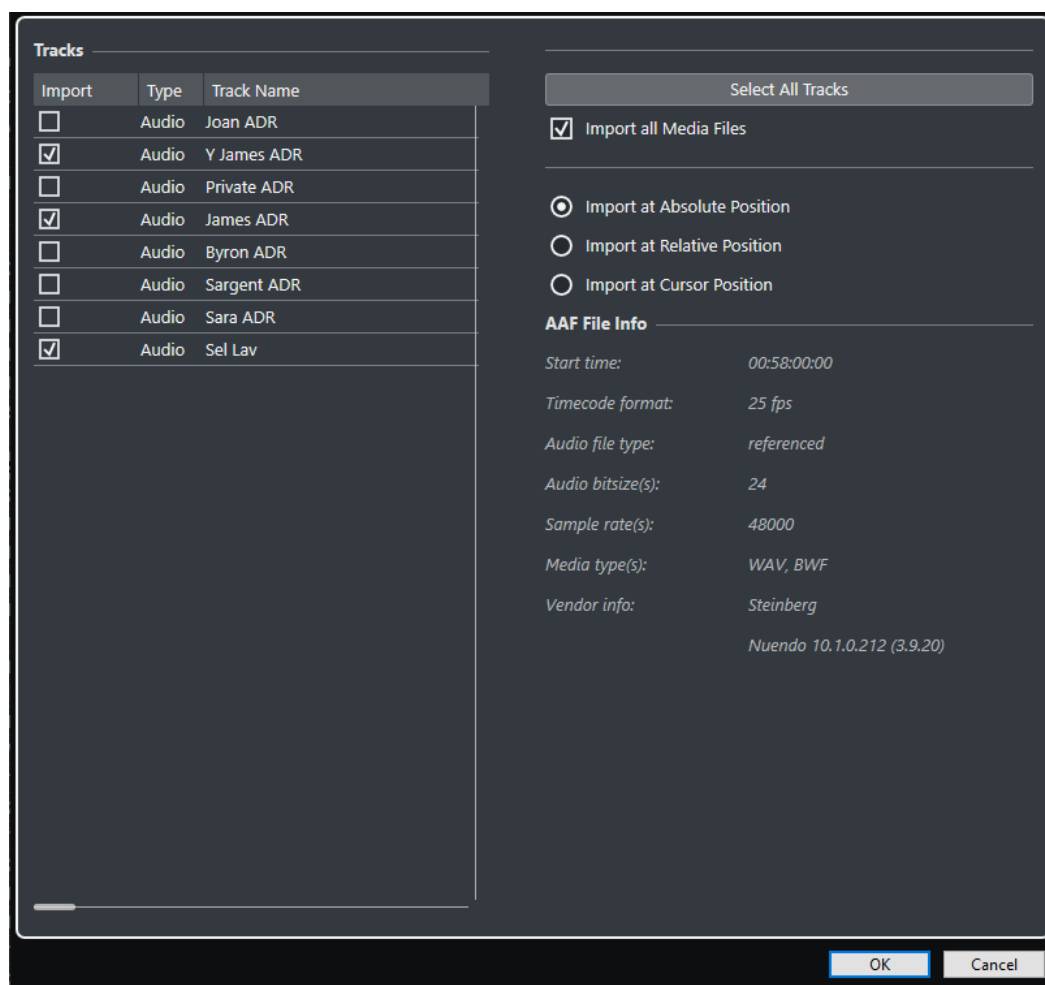

読み込み (Import)読み込み

読み込むトラックを選択できます。

タイプ (Type)

トラックのメディアタイプが表示されます。

トラック名 (Track Name)トラック名

トラック名が表示されます。

すべてのトラックを選択 (Select All Tracks)

読み込むトラックをすべて選択します。

すべてのメディアファイルを読み込み (Import All Media Files)

イベントから参照されていないメディアを読み込みます。

絶対位置を読み込み (Import at Absolute Position)

オリジナルのタイムコードポジションに基づいて、読み込んだトラックデータをアクティブなプロジェクト内に配置します。

相対位置を読み込み (Import at Relative Position)

読み込まれるトラックデータを、アクティブなプロジェクトの開始時間に対して相対的に配置します。このとき、元のプロジェクトの開始時間が反映されます。たとえば、元のプロジェクトの開始タイムコードが 01:00:00:00 でイベントが 02:00:00:00 に配置されている場合、アクティブなプロジェクトの開始時間が 02:00:00:00 であれば、読み込まれるイベントはタイムコード 03:00:00:00 に配置されます。

カーソル位置を読み込み (Import at Cursor Position)

読み込まれるトラックデータを、アクティブなプロジェクトのカーソル位置に対して相対的に配置します。このとき、元のプロジェクトの開始時間が反映されます。たとえば、元のプロジェクトの開始タイムコードが 01:00:00:00 でイベントが 02:00:00:00 に配置されている場合、アクティブなプロジェクトのカーソルが 02:00:00:00 にあれば、読み込まれるイベントはタイムコード 03:00:00:00 に配置されます。

補足

- 読み込まれるデータのオリジナルのタイムコードポジションがプロジェクトの範囲外にある場合は、プロジェクトの開始時間または終了時間が調整されます。
- 読み込み位置のオプションは、アクティブなプロジェクトに AAF ファイルを読み込む場合のみ利用できます。

AAF ファイル情報

ファイルに関する情報が表示されます。

AAF ファイルの書き出し

手順

1. 「ファイル (File)」 > 「書き出し (Export)」 > 「AAF」 を選択します。
2. 「書き出しオプション (Export Options)」 ダイアログで、書き出すファイルに含めるトラックを選択して変更を行いません。
3. 「OK」 をクリックします。
4. ファイルダイアログで、名前と保存場所を指定します。
5. 「保存 (Save)」 をクリックします。

結果

AAF ファイルが書き出されます。

関連リンク

[AAF 書き出しオプションダイアログ \(1090 ページ\)](#)

AAF 書き出しオプションダイアログ

AAF 書き出しオプションダイアログでは、書き出すトラックをオンにしたり、書き出されるファイルに含めるデータを指定したりできます。

- AAF 書き出しオプションダイアログを開くには、「ファイル (File)」 > 「書き出し (Export)」 > 「AAF」を選択します。

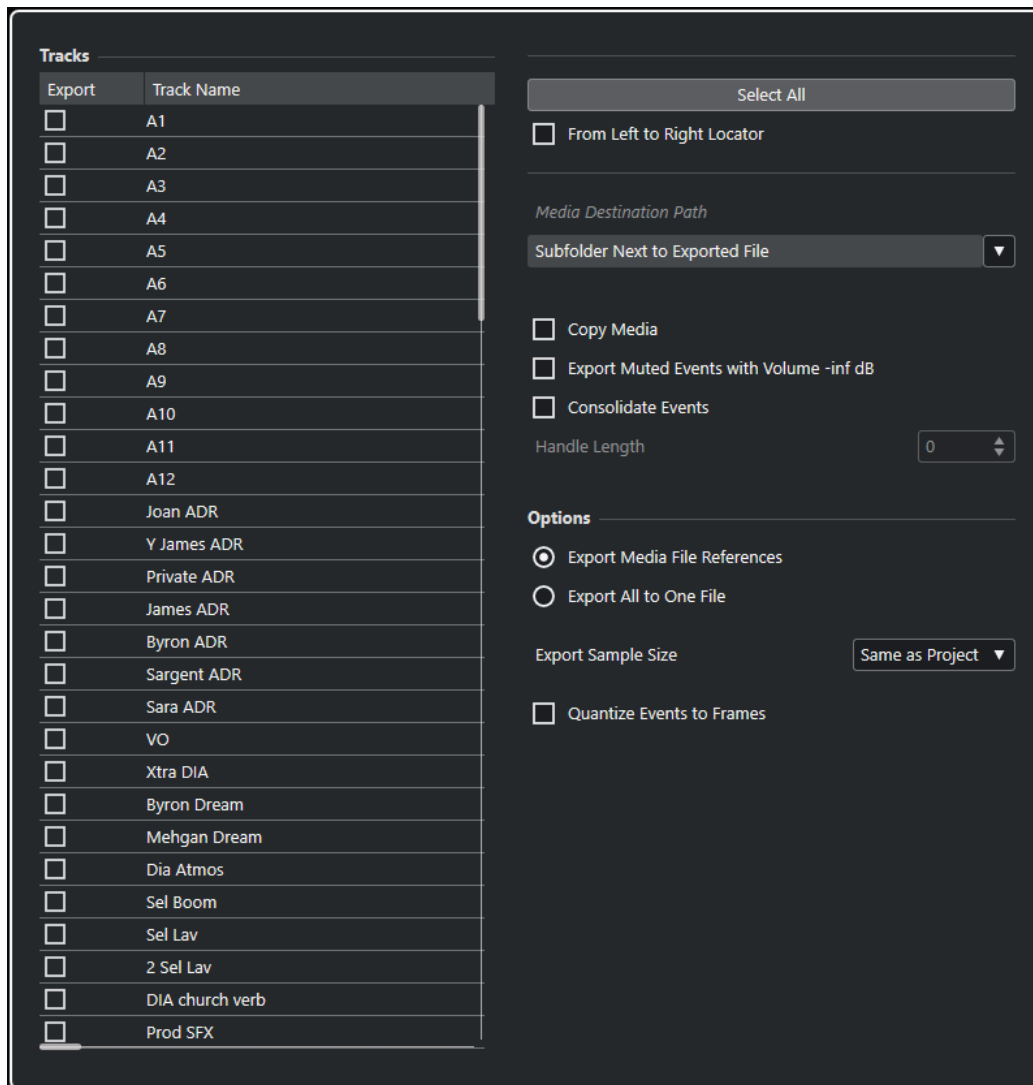

書き出し (Export)

書き出すトラックを選択できます。

トラック名 (Track Name)

トラック名が表示されます。

すべて選択 (Select All)

プロジェクトのトラックをすべて選択します。

左ロケーターから右ロケーターまで (From Left to Right Locator)

指定した範囲 (左右ロケーター範囲) だけを書き出します。

ファイル保存先のパス (Media Destination Path)

書き出すメディアファイルの保存先を指定します。「ファイルの場所 - オプション (Path Options)」ポップアップメニューを使用すると、書き出すメディアファイル専用の場所を選択したり、「サブフォルダーにファイルをエクスポート (Subfolder Next to Exported File)」

を選択して書き出し先のフォルダー内に新しいサブフォルダーを自動的に作成したりできます。

メディアをコピー (Copy Media)

すべてのメディアファイルのコピーを作成できます。初期設定では、コピーされたオーディオファイルは書き出し先のフォルダーのサブフォルダーに置かれます。「**ファイル保存先のパス (Media Destination Path)**」フィールドの右側にある「**ファイルの場所 - オプション (Path Options)**」ポップアップメニューを使用すると、コピーしたファイルの保存先に別の場所を指定できます。

補足

リアルタイムエフェクトの使用時など、**プール**でクリップとして参照されていないオーディオを書き出すと、たとえ「**メディアをコピー (Copy Media)**」をオフにしている場合でも、対応するオーディオファイルは常に「**ファイル保存先のパス (Media Destination Path)**」として指定したフォルダー内のサブフォルダーに作成されます。

ボリュームが **-inf (無限大)** に設定されたミュートイベントを書き出し (Export Muted Events with Volume **-inf dB**)

書き出し時に、ミュートされたイベントのボリュームを **-inf dB** に設定します。

イベントを統合 (Consolidate Events)

オーディオファイルのうち、プロジェクトで使用している範囲のみコピーします。

「**ハンドルの長さ (Handle Length)**」の値を指定すると、各イベント範囲に対するハンドルの長さがミリ秒単位で設定されます。この値はあとから微調整できます。ハンドルを使うことで、他のアプリケーションでプロジェクトを読み込んだ際に、フェードの調整やポイントの編集ができます。

ファイル参照情報のみ (Export Media File References)

ファイル参照情報のみを書き出します。これにより、書き出すファイルのサイズが小さくなりますが、これを読み込むアプリケーション側で、参照先のオーディオを利用できる状態にする必要があります。

すべての情報を含める (Export All to One File)

すべてのデータを1つの独立 (自己完結) したファイルに書き出します。ファイルサイズが大きくなる場合があります。

書き出しビット数 (Export Sample Size)

書き出すファイルのビット数を設定します。

イベントをフレーム位置に修正 (Quantize Events to Frames)

書き出したファイルにおける各イベントの位置を、各フレームに正確に移動します。ビデオワークステーションにプロジェクトを書き出す際には、編集の単位がフレーム単位となるため、この機能が必要となる場合があります。

キーボードショートカット

キーボードショートカットは、Cubase のメインメニュー項目および機能のほとんどに割り当てられています。これらは**環境設定**として保存され、すべてのプロジェクトで使用できます。

「**キーボードショートカット (Key Commands)**」ダイアログで、キーボードショートカットの確認および追加ができます。キーボードショートカットの割り当ては、ツールチップにも表示されます。

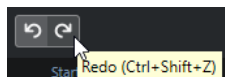

末尾に「!」マークの付いたツールチップには、キーボードショートカットが割り当てられていません。

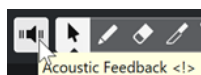

キーボードショートカットの設定は、個別に保管して他のプロジェクトで読み込めるキーボードショートカットファイルとして保存 (「書き出し (Export)」) できます。たとえば、異なるコンピューター間で Cubase のプロジェクトを移動する際に、カスタマイズした設定をすばやく簡単に呼び戻すことができ、手慣れた環境をすぐ整備できます。設定は、ハードディスクに .XML ファイルとして保存されません。

関連リンク

[キーボードショートカットプリセットを保存する \(1097 ページ\)](#)

「キーボードショートカット (Key commands)」ダイアログ

「**キーボードショートカット (Key commands)**」ダイアログでは、Cubase のメインメニューおよび機能のキーボードショートカットの表示と編集を行なえます。

- 「**キーボードショートカット (Key commands)**」ダイアログを開くには、「**編集 (Edit)**」 > 「**キーボードショートカット (Key commands)**」を選択します。

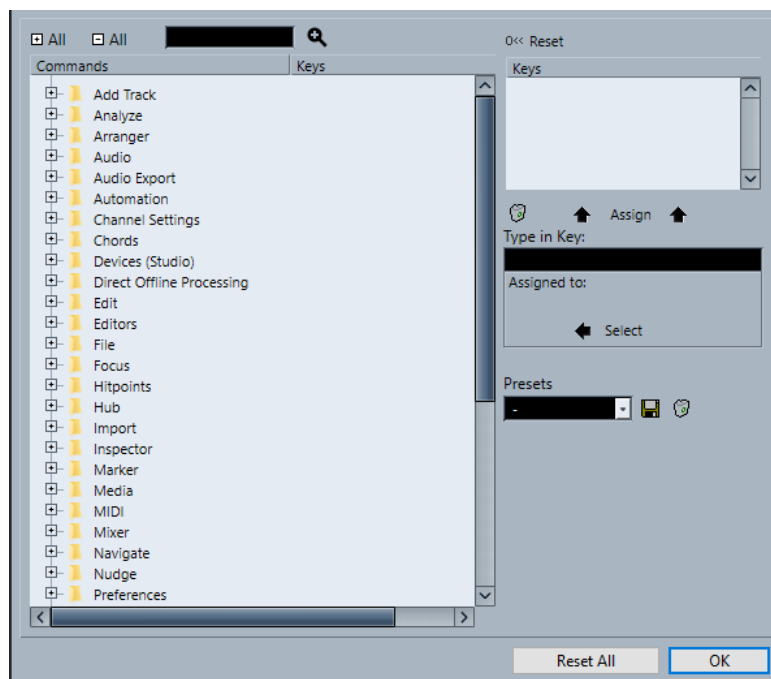

次のオプションを使用できます。

+ すべて (+ All)

すべてのフォルダーを開きます。

- すべて (- All)

すべてのフォルダーを閉じます。

検索

Cubase の機能を検索できます。どの機能にどのコマンドが割り当てられているのを知りたい場合に便利です。

現在のキーボードショートカットをリセット (Reset Current Key Command)

選択したキーボードショートカットをデフォルト設定にリセットできます。

「コマンド (Commands)」 リスト

キーボードショートカットを割り当てることができる Cubase の機能が、カテゴリーフォルダーに格納されて表示されます。

キー (Keys)

「コマンド (Commands)」 リストで選択した機能に割り当てられたキーボードショートカットが表示されます。

選択したキーボードショートカットを削除 (Delete Selected Key Command)

「コマンド (Commands)」 リストで選択した機能からキーボードショートカットの割り当てを削除します。

キー割り当て (Assign Key)

「キーを入力 (Type in Key)」 値フィールドから「コマンド (Commands)」 リストで選択した機能にキーを割り当てます。

キーを入力 (Type in Key)

「コマンド (Commands)」 リストで選択した機能に割り当てるキーを入力する場所です。

割り当て: (Assigned to:)

「キーを入力 (Type in Key)」値フィールドのキーを割り当てる機能が表示されます。この機能を「コマンド (Commands)」リストで選択するには、「選択 (Select)」ボタンをクリックします。

プリセットを選択 (Select Preset)

保存されたキーボードショートカットプリセットのメニューを開きます。

保存 (Store)

キーボードショートカットプリセットを保存できるダイアログが開きます。

削除 (Delete)

選択したキーボードショートカットプリセットを削除します。

マクロを表示 (Show Macros)

「マクロ (Macro)」セクションが開き、いくつかの機能やコマンドを組み合わせる一度に実行するマクロを設定できます。

すべてリセット (Reset All)

すべてのキーボードショートカットをデフォルト設定にリセットします。

関連リンク

- [「マクロ \(Macros\)」セクション \(1094 ページ\)](#)
- [キーボードショートカットの割り当て \(1095 ページ\)](#)
- [キーボードショートカットを検索する \(1096 ページ\)](#)
- [キーボードショートカットをリセットする \(1097 ページ\)](#)
- [キーボードショートカットを削除する \(1096 ページ\)](#)
- [保存したキーボードショートカットプリセットを呼び出す \(1097 ページ\)](#)
- [キーボードショートカットプリセットを保存する \(1097 ページ\)](#)
- [マクロを設定する \(1096 ページ\)](#)

「マクロ (Macros)」セクション

「マクロ (Macros)」セクションでは、一度に実行するいくつかの機能やコマンドの組み合わせを設定できます。

- 「マクロ (Macros)」セクションを開くには、「編集 (Edit)」 > 「キーボードショートカット (Key Commands)」を選択し、「マクロを表示 (Show Macros)」をクリックします。

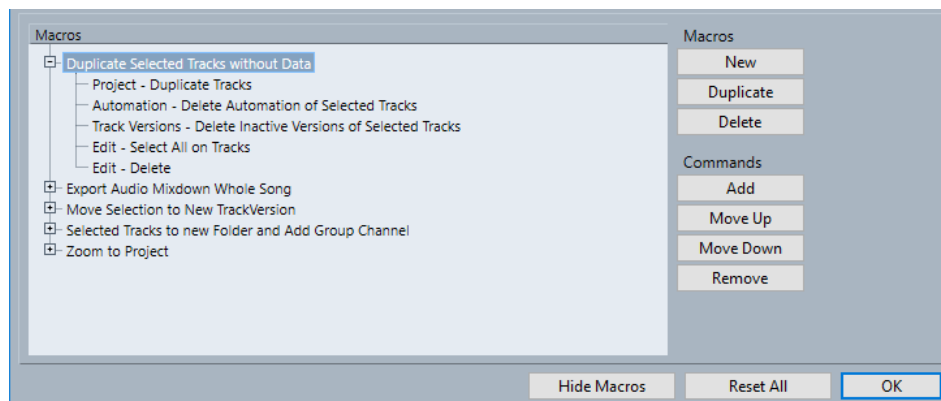

「マクロ (Macros)」リスト

追加したすべてのマクロが表示されます。

新規 (New)

新規マクロを追加できます。

複製 (Duplicate)

選択したマクロを複製できます。

削除 (Delete)

選択した項目を「マクロ (Macros)」リストから削除します。

追加 (Add)

「コマンド (Commands)」リストで選択した機能をマクロに追加できます。

上へ移動 (Move Up)

選択したコマンドをリスト内で1つ上に移動します。

下へ移動 (Move Down)

選択したコマンドをリスト内で1つ下に移動します。

削除 (Remove)

ダイアログ上部の「コマンド (Commands)」リストで選択したコマンドを削除できます。

マクロを隠す (Hide Macros)

「マクロ (Macros)」セクションを非表示にします。

すべてリセット (Reset All)

すべてのキーボードショートカットをデフォルト設定にリセットします。

関連リンク

[「キーボードショートカット \(Key commands\)」ダイアログ \(1092 ページ\)](#)
[マクロを設定する \(1096 ページ\)](#)

キーボードショートカットの割り当て

「キーボードショートカット (Key Commands)」ダイアログで、キーボードショートカットを追加できます。

手順

1. 「編集 (Edit)」 > 「キーボードショートカット (Key Commands)」を選択します。
2. 以下のいずれかの操作を行ないます。
 - 「コマンド (Commands)」リストで、「+」アイコンをクリックしてカテゴリーのフォルダーを開き、キーボードショートカットを割り当てる機能を選択します。
 - 検索フィールドに、キーボードショートカットを割り当てる機能の名前を入力します。

割り当てられたキーボードショートカットは、「キー (Keys)」コラムおよび右側の「キー (Keys)」リストに表示されます。

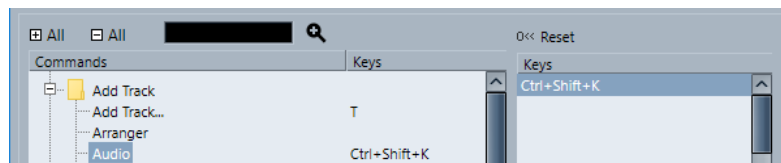

3. 「キーを入力 (Type in Key)」フィールドをクリックして、キーボードショートカットとして使用するキーを押します。

個別のキー、または、1つあるいは複数の拡張キー ([Ctrl]/[command]、[Alt/Opt]、[Shift] の各キー) と任意のキーとの組み合わせを使用できます。

4. 「適用 (Assign)」をクリックします。

キーボードショートカットが「キー (Keys)」セクションに表示されます。

5. 「OK」をクリックします。

補足

同じ機能に複数のキーボードショートカットを割り当てることができます。すでにキーボードショートカットを持つ機能に新しくキーを加えても、置き換えられることはありません。

キーボードショートカットを検索する

「キーボードショートカット (Key commands)」ダイアログで Cubase の機能を検索できます。どの機能にどのコマンドが割り当てられているのか知りたい場合に便利です。

手順

1. 「編集 (Edit)」 > 「キーボードショートカット (Key Commands)」を選択します。
 2. 検索フィールドで、キーボードショートカットを調べる機能の名前を入力します。
 3. 「検索の開始/再開 (Start/Continue Search)」をクリックします。
-

結果

最初に合致したコマンドが選択され、「コマンド (Commands)」リストに記載されます。「キー (Key)」コラムと「キー (Key)」リストには、各機能に割り当てられたキーがある場合に、その内容が表示されます。

キーボードショートカットを削除する

手順

1. 「編集 (Edit)」 > 「キーボードショートカット (Key Commands)」を選択します。
 2. 「コマンド (Commands)」リストで、カテゴリーのフォルダーを開く「+」印をクリックして、キーボードショートカットを削除する機能を選択します。
 3. 「キー (Keys)」リストからキーボードショートカットを選択し、「選択したキーボードショートカットを削除 (Delete selected key command)」をクリックします。
 4. 「削除 (Remove)」をクリックして、選択したキーボードショートカットを削除します。
 5. 「OK」をクリックします。
-

マクロを設定する

いくつかの機能やコマンドを組み合わせて一度に実行する、マクロを設定できます。

手順

1. 「編集 (Edit)」 > 「キーボードショートカット (Key Commands)」を選択します。
2. 「マクロを表示 (Show Macros)」をクリックします。
3. 「新規 (New)」をクリックします。
4. マクロの名前を入力して、**[Return]** を押して確定します。
5. 「コマンド (Commands)」リストで、マクロに含めたい最初のコマンドを選択します。
6. 「追加 (Add)」をクリックします。

7. 次のコマンドを選択して、「**追加 (Add)**」をクリックします。

補足

コマンドは、「**マクロ (Macros)**」リストで選択されているコマンドのあとに追加されます。これにより、マクロのコマンドの順番を指定できます。

8. 「**OK**」をクリックします。
-

結果

すべてのマクロは「**編集 (Edit)**」メニューの「**マクロ (Macros)**」サブメニューで利用できます。

手順終了後の項目

マクロにキーボードショートカットを割り当てることもできます。マクロは、「**コマンド (Commands)**」リストの「**マクロ (Macro)**」カテゴリフォルダーに表示されます。

関連リンク

[「マクロ \(Macros\)」セクション \(1094 ページ\)](#)

キーボードショートカットプリセットを保存する

キーボードショートカット設定をプリセットとして保存できます。

前提条件

任意のキーボードショートカットを設定しておきます。

手順

1. 「**プリセット (Presets)**」セクションで、「**保存 (Save)**」をクリックします。
 2. プリセットの名前を入力して「**OK**」をクリックします。
-

結果

キーボードショートカット設定は、「**プリセット (Presets)**」ポップアップメニューから、プリセットとして利用できます。

保存したキーボードショートカットプリセットを呼び出す

キーボードショートカットプリセットを読み込むことができます。

手順

- 「**プリセット (Preset)**」セクションで、ポップアップメニューを開いてプリセットを選択します。
-

結果

キーボードショートカットプリセットが、現在のキーボードショートカット設定とマクロに置き換わります。

キーボードショートカットをリセットする

手順

1. 「**編集 (Edit)**」 > 「**キーボードショートカット (Key Commands)**」を選択します。

2. 以下のいずれかの操作を行ないます。

- 「**コマンド (Commands)**」 リストから、元に戻すキーボードショートカットを選択し、「**リセット (Reset)**」をクリックします。

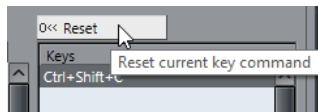

- 「**すべてリセット (Reset All)**」をクリックします。

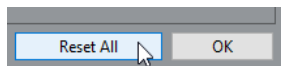

結果

キーボードショートカットがリセットされます。

重要

デフォルトのキーボードショートカットに加えられた変更はすべて失われます。現在の設定をふたたび呼び戻せるようにするためには、あらかじめ保存を確実に行ってください。

初期設定のキーボードショートカット

初期設定のキーボードショートカットはカテゴリ別に整理されています。

補足

「**オンスクリーンキーボード (On-Screen Keyboard)**」がオンになっている場合、通常のキーボードショートカットの大半は無効になります。ただし、以下のキーボードショートカットは使用できます。**[Ctrl]/[command]+[S]** (保存)、**テンキー [*]** (録音の開始/停止)、**[Space]** (再生の開始/停止)、**テンキー [1]** (左のロケーターにジャンプ)、**[Delete]** または **[Backspace]** (削除)、**テンキー [/]** (サイクルオン/オフ)、**[F2]** (トランスポートパネルの表示/非表示)、**[Alt/Opt]+[K]** (オンスクリーンキーボードの表示/非表示)。

「トラックを追加 (Add Track)」 カテゴリ

オプション

キーボードショートカット

トラックを追加 (Add Track)

[T]

「オーディオ (Audio)」 カテゴリ

オプション

キーボードショートカット

フェードを選択範囲に合わせる (Adjust Fades to Range)

[A]

オートグリッド (Auto Grid)

[Shift]+[Q]

オプション	キーボードショートカット
クロスフェード (Crossfade)	[X]

「オートメーション (Automation)」 カテゴリ

オプション	キーボードショートカット
全トラックのオートメーション読込をオン/オフ (Read Automation for All Tracks On/Off)	[Alt/Opt] + [R]
全トラックのオートメーション書込をオン/オフ (Write Automation for All Tracks On/Off)	[Alt/Opt] + [W]

「コード (Chords)」 カテゴリ

オプション	キーボードショートカット
コードパッドを表示/隠す (Show/Hide Chord Pads)	[Ctrl]/[command] + [Shift] + [C]

デバイス (スタジオ) カテゴリ

オプション	キーボードショートカット
オーディオコネクション (Audio Connections)	[F4]
オーディオパフォーマンス (Audio Performance)	[F12]
MixConsole	[F3]
プロジェクトウィンドウの MixConsole	[Alt/Opt] + [F3]
オンスクリーンキーボード	[Alt/Opt] + [K]
ビデオプレーヤー (Video Player)	[F8]
VST インストゥルメント (VST Instruments)	[F11]

「ダイレクトオフラインプロセッシング (Direct Offline Processing)」 カテゴリー

項目	キーボードショートカット
ダイレクトオフラインプロセッシング	[F7]

「編集 (Edit)」 カテゴリー

オプション	キーボードショートカット
フォーカスしたオブジェクトをオン/オフ (Activate/Deactivate Focused Object)	[Alt/Opt] + [A]
自動スクロールのオン/オフ (Auto-Scroll On/Off)	[F]
コピー (Copy)	[Ctrl]/[command] + [C]
分割	[Ctrl]/[command] + [X]
範囲を詰めて切り取り (Cut Time)	[Ctrl]/[command] + [Shift] + [X]
削除 (Delete)	[Delete] または [Backspace]
範囲を詰めて削除 (Delete Time)	[Shift] + [Backspace]
複製 (Duplicate)	[Ctrl]/[command] + [D]
拡大/縮小 (Expand/Reduce)	[Alt/Opt] + [E]
トラック/チャンネルを検出 (Find Track/Channel)	[Ctrl]/[command] + [F]
グループ (Group)	[Ctrl]/[command] + [G]
無音部分を挿入 (Insert Silence)	[Ctrl]/[command] + [Shift] + [E]
反転 (Invert)	[Alt/Opt] + [F]
選択を反転 (Invert Selection)	[Ctrl]/[command] + [Alt/Opt] + [I]
選択範囲の左端をカーソル位置に設定 (Left Selection Side to Cursor)	[E]
ロック (Lock)	[Ctrl]/[command] + [Shift] + [L]
イベント開始位置をカーソルへ移動 (Move Event Starts to Cursor)	[Ctrl]/[command] + [L]

オプション	キーボードショートカット
イベントを前面に移動 (Move Events to Front)	[U]
ミュート (Mute)	[M]
イベントをミュート (Mute Events)	[Shift] + [M]
イベントミュートオン/オフ (Mute/Unmute Objects)	[Alt/Opt] + [M]
開く (Open)	[Ctrl]/[command] + [E]
貼り付け (Paste)	[Ctrl]/[command] + [V]
元のポジションに貼り付け (Paste at Origin)	[Alt/Opt] + [V]
カーソルを相対参照して貼り付け (Paste Relative to Cursor)	[Shift] + [V]
範囲を広げて貼り付け (Paste Time)	[Ctrl]/[command] + [Shift] + [V]
プライマリーパラメーター: 減 (Primary Parameter: Decrease)	[Ctrl]/[command] + [Shift] + [↓]
プライマリーパラメーター: 増 (Primary Parameter: Increase)	[Ctrl]/[command] + [Shift] + [↑]
録音可能 (Record Enable)	[R]
再実行 (Redo)	[Ctrl]/[command] + [Shift] + [Z]
反復複製 (Repeat)	[Ctrl]/[command] + [K]
選択範囲の右端をカーソル位置に設定 (Right Selection Side to Cursor)	[D]
セカンダリーパラメーター: 減 (Secondary Parameter: Decrease)	[Ctrl]/[command] + [Shift] + [←]
セカンダリーパラメーター: 増 (Secondary Parameter: Increase)	[Ctrl]/[command] + [Shift] + [→]
すべて選択 (Select All)	[Ctrl]/[command] + [A]
選択を解除 (Select None)	[Ctrl]/[command] + [Shift] + [A]
スナップオン/オフ (Snap On/Off)	[J]
ソロ (Solo)	[S]

オプション	キーボードショートカット
カーソル位置で分割 (Split At Cursor)	[Alt/Opt] + [X]
選択範囲を分割 (Split Range)	[Shift] + [X]
カーソルを中央に表示 (Stationary Cursor)	[Alt/Opt] + [C]
元に戻す (Undo)	[Ctrl]/[command] + [Z]
グループを解除 (Ungroup)	[Ctrl]/[command] + [U]
ロックを解除 (Unlock)	[Ctrl]/[command] + [Shift] + [U]
イベントミュートを解除 (Unmute Events)	[Shift] + [U]
書込 (Write)	[W]

「エディター (Editors)」 カテゴリー

オプション	キーボードショートカット
インプレイス編集 (Edit In-place)	[Ctrl]/[command] + [Shift] + [I]
スコアエディターを開く (Open Score Editor)	[Ctrl]/[command] + [R]
エディターを開く/閉じる (Open/Close Editor)	[Return]

「ファイル (File)」 カテゴリー

オプション	キーボードショートカット
閉じる (Close)	[Ctrl]/[command] + [W]
新規 (New)	[Ctrl]/[command] + [N]
開く (Open)	[Ctrl]/[command] + [O]
終了 (Quit)	[Ctrl]/[command] + [Q]
保存 (Save)	[Ctrl]/[command] + [S]
名前を付けて保存 (Save As)	[Ctrl]/[command] + [Shift] + [S]
新しいバージョンを保存 (Save New Version)	[Ctrl]/[command] + [Alt/Opt] + [S]

「メディア (Media)」 カテゴリー

オプション	キーボードショートカット
MediaBay を開く (Open MediaBay)	[F5]
属性インスペクターを開く/閉じる (Open/Close Attribute Inspector)	[Ctrl] + [Alt/Opt] + テンキー [6]
お気に入りを開く/閉じる (Open/Close Favorites)	[Ctrl] + [Alt/Opt] + テンキー [8]
ファイルブラウザーを開く/閉じる (Open/Close File Browser)	[Ctrl] + [Alt/Opt] + テンキー [4]
フィルターを開く/閉じる (Open/Close Filters)	[Ctrl] + [Alt/Opt] + テンキー [5]
プレビューを開く/閉じる (Open/Close Previewer)	[Ctrl] + [Alt/Opt] + テンキー [2]
プレビューサイクル オン/オフ (Preview Cycle On/Off)	[Shift] + テンキー [/]
プレビュースタート (Preview Start)	[Shift] + [Enter]
プレビューストップ (Preview Stop)	[Shift] + テンキー [0]
MediaBay を検索 (Search MediaBay)	[Shift] + [F5]

「MIDI」 カテゴリー

オプション	キーボードショートカット
コントローラーレーンを表示/非表示 (Show/Hide Controller Lanes)	[Alt/Opt] + [L]

「MixConsole 履歴 (MixConsole History)」 カテゴリー

オプション	キーボードショートカット
MixConsole のステップを元に戻す (Undo MixConsole Step)	[Alt/Opt] + [Z]
MixConsole のステップをやり直し (Redo MixConsole Step)	[Alt/Opt] + [Shift] + [Z]

「ナビゲート (Navigate)」 カテゴリー

オプション	キーボードショートカット
下へ追加 (Add Down) プロジェクトウィンドウでは、選択を下方向に拡張/解除。キーエディターでは、選択したイベントを1オクターブ下に移調	[Shift] + [↓]
左へ追加 (Add Left) プロジェクトウィンドウ/キーエディターで、選択を左方向に拡張/解除	[Shift] + [←]
右へ追加 (Add Right) プロジェクトウィンドウ/キーエディターで、選択を右方向に拡張/解除	[Shift] + [→]
上へ追加 (Add Up) プロジェクトウィンドウでは、選択を上方向に拡張/解除。キーエディターでは、選択イベントを1オクターブ上に移調	[Shift] + [↑]
下 (Bottom) トラックリストで最終トラックを選択	[End]
下 (Down) プロジェクトウィンドウでは、次 (下) を選択。キーエディターでは、選択イベントを半音下に移調	[↓]
左 (Left) プロジェクトウィンドウ/キーエディターで、前 (左) を選択	[←]
右 (Right) プロジェクトウィンドウ/キーエディターで、次 (右) を選択	[→]
選択範囲を切り替え (Toggle Selection)	[Ctrl]/[command] + [Space]
上 (Top) トラックリストで最初のトラックを選択	[Home]
上 (Up) プロジェクトウィンドウでは、次 (上) を選択。キーエディターでは、選択イベントを半音上に移調	[↑]

「微調整 (Nudge)」 カテゴリー

オプション	キーボードショートカット
左 (Left)	[Ctrl]/[command] + [←]
右 (Right)	[Ctrl]/[command] + [→]
下端を下へ微調整 (Nudge Bottom Down)	[Alt/Opt] + [↓]
下端を上へ微調整 (Nudge Bottom Up)	[Alt/Opt] + [Shift] + [↑]
終了位置を左へ微調整 (Nudge End Left)	[Alt/Opt] + [Shift] + [←]
終了位置を右へ微調整 (Nudge End Right)	[Alt/Opt] + [→]
開始位置を左へ微調整 (Nudge Start Left)	[Alt/Opt] + [←]
開始位置を右へ微調整 (Nudge Start Right)	[Alt/Opt] + [Shift] + [→]
上端を下へ微調整 (Nudge Top Down)	[Alt/Opt] + [Shift] + [↓]
上端を上へ微調整 (Nudge Top Up)	[Alt/Opt] + [↑]

「プロジェクト (Project)」 カテゴリー

オプション	キーボードショートカット
カラー	[Alt/Opt] + [Shift] + [S]
マーカーウィンドウを開く (Open Markers)	[Ctrl]/[command] + [M]
プールを開く (Open Pool)	[Ctrl]/[command] + [P]
テンポトラックを開く (Open Tempo Track)	[Ctrl]/[command] + [T]
選択トラックを削除 (Remove Selected Tracks)	[Shift] + [Delete]
トラック/イベントのカラーを設定 (Set Track/ Event Color)	[Alt/Opt] + [Shift] + [C]
設定 (Setup)	[Shift] + [S]

「クオンタイズ (Quantize)」 カテゴリー

項目	キーボードショートカット
クオンタイズ (Quantize)	[Q]

「挿入ノート長の設定 (Set Insert Length)」 カテゴリー

オプション	キーボードショートカット
1/1	[Alt/Opt] + [1]
1/2	[Alt/Opt] + [2]
1/4	[Alt/Opt] + [3]
1/8	[Alt/Opt] + [4]
1/16	[Alt/Opt] + [5]
1/32	[Alt/Opt] + [6]
1/64	[Alt/Opt] + [7]
1/128	[Alt/Opt] + [8]
付点音符オン/オフ (Toggle Dotted)	[Alt/Opt] + [.]
3連符オン/オフ (Toggle Triplet)	[Alt/Opt] + [,,]

「ツール (Tool)」 カテゴリー

項目	キーボードショートカット
選択ツールを結合 オン/オフ (Combine Selection Tools On/Off)	[Alt/Opt] + [Shift] + [1]
鉛筆ツール (Draw Tool)	[8]
ドラムスティックツール (Drumstick Tool)	[0]
消しゴムツール (Erase Tool)	[5]
のりツール (Glue Tool)	[4]
ミュートツール (Mute Tool)	[7]

項目	キーボードショートカット
次のツール (Next Tool)	[F10]
オブジェクト選択ツール (Object Selection Tool)	[1]
再生ツール (Play Tool)	[9]
前のツール (Previous Tool)	[F9]
範囲選択ツール (Range Selection Tool)	[2]
はさみツール (Split Tool)	[3]
ズームツール (Zoom Tool)	[6]

「トラックバージョン (Track Versions)」 カテゴリー

オプション	キーボードショートカット
バージョンを複製 (Duplicate Version)	[Ctrl]/[command] + [Shift] + [D]
新規バージョン (New Version)	[Ctrl]/[command] + [Shift] + [N]
次のバージョン (Next Version)	[Ctrl]/[command] + [Shift] + [H]
前のバージョン (Previous Version)	[Ctrl]/[command] + [Shift] + [G]

「トランスポート (Transport)」 カテゴリー

オプション	キーボードショートカット
外部同期を有効化 (Activate External Sync)	[Alt/Opt] + [Shift] + [T]
メトロノームを使用 (Activate Metronome)	[C]
パンチインを有効化 (Activate Punch In)	[I]
パンチアウトを有効化 (Activate Punch Out)	[O]
サイクル (Cycle)	テンキー [/]
左ロケーターを入力 (Enter Left Locator)	[Shift] + [L]
ロケーター範囲の長さを入力 (Enter Locator Range Duration)	[Shift] + [D]

オプション	キーボードショートカット
カーソル位置を入力 (Enter Project Cursor Position)	[Shift] + [P]
パンチイン位置を入力 (Enter Punch In Position)	[Shift] + [I]
パンチアウト位置を入力	[Shift] + [O]
右ロケーターを入力 (Enter Right Locator)	[Shift] + [R]
テンポを入力 (Enter Tempo)	[Shift] + [T]
拍子記号を入力	[Shift] + [C]
タイムフォーマットの変更 (Exchange Time Formats)	[.]
高速早送り (Fast Forward)	[Shift] + テンキー [+]
高速巻き戻し (Fast Rewind)	[Shift] + テンキー [-]
早送り (Forward)	テンキー [+]
左ロケーターへ移動 (Go to Left Locator)	テンキー [1]
プロジェクト開始位置へ移動 (Go to Project Start)	テンキー [.] または テンキー [,] または テンキー [;]
右ロケーターへ移動 (Go to Right Locator)	テンキー [2]
マーカーを挿入 (Insert Marker) (Windows のみ)	[Insert]
カーソル位置を次のイベントに設定 (Locate Next Event)	[N]
カーソル位置を次のヒットポイントに設定 (Locate Next Hitpoint)	[Alt/Opt] + [N]
カーソル位置を次のマーカーに設定 (Locate Next Marker)	[Shift] + [N]
カーソル位置を前のイベントに設定 (Locate Previous Event)	[B]
カーソル位置を前のヒットポイントに設定 (Locate Previous Hitpoint)	[Alt/Opt] + [B]
カーソル位置を前のマーカーに設定 (Locate Previous Marker)	[Shift] + [B]

オプション	キーボードショートカット
カーソル位置を選択範囲の左端に設定 (Locate Selection Start)	[L]
左右ロケーターを選択範囲に設定 (Locators to Selection)	[P]
選択範囲を反復再生 (Loop Selection)	[Alt/Opt] + [P]
非録音時の MIDI 入力データ記録: All MIDI Inputs から挿入 (MIDI Retrospective Record: Insert from All MIDI Inputs)	[Shift] + テンキー [-] + [*]
カーソルを左へ微調整 (Nudge Cursor Left)	[Ctrl]/[command] + テンキー [-]
カーソルを右へ微調整 (Nudge Cursor Right)	[Ctrl]/[command] + テンキー [+]
パネル (Panel (Transport panel))	[F2]
選択範囲を再生 (Play Selection Range)	[Alt/Opt] + [Space]
サイクルマーカー 1 ~ 9 を選択 (Recall Cycle Marker 1 to 9)	[Shift] + テンキー [1] ~ テンキー [9]
録音 (Record)	テンキー [*]
巻き戻し (Rewind)	テンキー [-]
左ロケーターをプロジェクトカーソル位置に設定 (Set Left Locator to Project Cursor Position)	[Ctrl]/[command] + テンキー [1]
マーカー 1 を設定 (Set Marker 1)	[Ctrl]/[command] + [1]
マーカー 2 を設定 (Set Marker 2)	[Ctrl]/[command] + [2]
マーカー 3 ~ 9 を設定 (Set Marker 3 ~ 9)	[Ctrl]/[command] + テンキー [3] ~ テンキー [9] または [Ctrl]/[command] + [3] ~ [9]
右ロケーターをプロジェクトカーソル位置に設定 (Set Right Locator to Project Cursor Position)	[Ctrl]/[command] + テンキー [2]
開始 (Start)	[Enter]
開始/停止 (Start/Stop)	[Space]
停止 (Stop)	テンキー [0]
マーカー 1 へ移動 (To Marker 1)	[Shift] + [1]
マーカー 2 へ移動 (To Marker 2)	[Shift] + [2]

オプション	キーボードショートカット
マーカー 3 ～ 9 へ移動 (To Marker 3 ～ 9)	テンキー [3] ～ テンキー [9] または [Shift] + [3] ～ [9]

「ウィンドウゾーン (Window Zones)」 カテゴリ

オプション	キーボードショートカット
左ゾーンを表示/隠す (Show/Hide Left Zone)	[Ctrl]/[command] + [Alt/Opt] + [L] または [Alt/Opt] + [I]
右ゾーンを表示/隠す (Show/Hide Right Zone)	[Ctrl]/[command] + [Alt/Opt] + [R]
上ゾーンを表示/隠す (Show/Hide Upper Zone)	[Ctrl]/[command] + [Alt/Opt] + [U]
下ゾーンを表示/隠す (Show/Hide Lower Zone)	[Ctrl]/[command] + [Alt/Opt] + [E] または [Ctrl]/[command] + [Alt/Opt] + [B]
トランスポートバーを表示/隠す (Show/Hide Transport Bar)	[Ctrl]/[command] + [Alt/Opt] + [T]
前のタブを表示 (Show Previous Tab)	[Ctrl]/[command] + [Alt/Opt] + [←]
次のタブを表示 (Show Next Tab)	[Ctrl]/[command] + [Alt/Opt] + [→]
前のページを表示 (Show Next Tab)	[Ctrl]/[command] + [Alt/Opt] + [↑] または [Page Up]
次のページを表示 (Show Next Page)	[Ctrl]/[command] + [Alt/Opt] + [↓] または [Page Down]
情報ラインの表示 (Show/Hide Info Line)	[Ctrl]/[command] + [I]
オーバービューの表示 (Show/Hide Overview)	[Alt/Opt] + [O]

「ワークスペース (Workspaces)」 カテゴリ

オプション	キーボードショートカット
新規 (New)	[Ctrl]/[command] + テンキー [0]
ワークスペースなし (No Workspace)	[Alt/Opt] + テンキー [0]
ワークスペースを更新 (Update Workspace)	[Alt/Opt] + [U]
ワークスペース 1 ～ 9 (Workspace 1 ～ 9)	[Alt/Opt] + テンキー [1] + テンキー [9]

オプション

キーボードショートカット

ワークスペース X (Workspace X)

[Ctrl]/[command] + [Alt/Opt] + テンキー [0]

「ズーム (Zoom)」 カテゴリー

項目

キーボードショートカット

全体を表示 (Zoom Full)

[Shift] + [F]

ズームイン (Zoom In)

[H]

波形を垂直方向にズームイン (Zoom In On Waveform Vertically)

[Alt/Opt] + [H]

トラックを拡大表示 (Zoom In Tracks)

[Ctrl]/[command] + [↓]

垂直方向にズームイン (Zoom In Vertical)

[Shift] + [H]

ズームアウト (Zoom Out)

[G]

波形を垂直方向にズームアウト (Zoom Out Of Waveform Vertically)

[Alt/Opt] + [G]

トラックを縮小表示 (Zoom Out Tracks)

[Ctrl]/[command] + [↑]

垂直方向にズームアウト (Zoom Out Vertical)

[Shift] + [G]

イベント全体を表示 (Zoom to Event)

[Shift] + [E]

選択範囲を拡大表示 (Zoom to Selection)

[Alt/Opt] + [S]

選択トラックのみ拡大表示 (Zoom Tracks Exclusive)

[Z]

制御キーを設定する

ツール拡張キーを設定すると、ツール使用時にもう 1 つの機能を使用できるようになります。

手順

1. 「環境設定 (Preferences)」ダイアログで、「編集操作 (Editing)」 > 「制御ツール (Tool Modifiers)」を選択します。

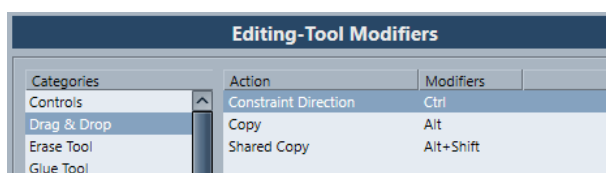

2. 「カテゴリー (Categories)」リストから、制御キーの編集を行いたい項目を選択します。

3. 「**アクション (Action)**」 リストでアクションを選択します。
4. 必要な制御キーを押して、「**適用 (Assign)**」 をクリックします。

補足

設定しようとした制御キーが、別のツールにすでに割り当てられている場合は、この設定を置き換えて変更するか尋ねられます。変更した場合、以前その制御キーを使用していたツールは、いかなる制御キーの設定も無い状態となります。

5. 「**OK**」 をクリックします。
-

結果

選択された制御キーの設定が置き換えられます。

カスタマイズについて

Cubase では、ワークスペースでのウィンドウやダイアログの管理、特定の要素の外観の設定が行なえます。

関連リンク

[ワークスペース \(1113 ページ\)](#)

[設定オプション \(1116 ページ\)](#)

ワークスペース

Cubase のワークスペースを利用すると、普通の作業に使用するウィンドウや特定のダイアログを整理できます。

ワークスペースには、**プロジェクトウィンドウ**、**MixConsole**、**トランスポートパネル**などの重要なウィンドウとダイアログのサイズ、位置、レイアウト、設定などが保存されます。複数のワークスペースを定義できます。そのため、「**ワークスペース (Workspaces)**」メニューまたはキーボードショートカットを使用して、複数の作業モードを素早く切り替えることができます。

定義できるワークスペースタイプには、コンピューター上のすべてのプロジェクトに使用するタイプと、1つのプロジェクトにのみ使用するタイプがあります。ただし、初期設定では、プロジェクトを開くと最後に保存したビューが開かれます。ビューとは、プロジェクトに対して定義したウィンドウレイアウトと設定です。最後に保存したビューは、ワークスペースビューの場合と、ワークスペースを選ばずに保存したビューの場合があります。初期設定では、外部プロジェクトを開くと最後に使用したコンピューター上のビューが使用されます。

「**ワークスペースオーガナイザー (Workspaces Organizer)**」および「**ワークスペース (Workspaces)**」メニューを使用すると、ワークスペースを作成したり変更したりできます。

補足

- ワークスペースを使用せずに作業することもできます。その場合、新しいプロジェクトを作成すると、以前のプロジェクトで最後に使用したビューが使用されます。
- 「**環境設定 (Preferences)**」ダイアログ（「**全般 (General)**」ページ）で、プロジェクトを開くときにどのビューを使用するかを選択できます。

関連リンク

[前回使用したビューでプロジェクトを開く \(Open Projects in Last Used View\) \(1139 ページ\)](#)

ワークスペースタイプ

グローバルワークスペースまたはプロジェクトワークスペースを作成できます。

グローバルワークスペース

コンピューター上のすべてのプロジェクトに使用するダイアログおよびウィンドウの個々のレイアウトを保存できます。「**ワークスペース (Workspaces)**」メニューでは、グローバルワークスペースは「G」の文字で表わされます。

プロジェクトワークスペース

現在のプロジェクトと一緒に保存されているダイアログおよびウィンドウの個々のレイアウトを保存できます。これにより、プロジェクトのレイアウトを他のコンピューターで開くこ

とができます。「ワークスペース (Workspaces)」メニューでは、プロジェクトワークスペースは「P」の文字で表わされます。

外部プロジェクトのワークスペース

Cubase で外部プロジェクトを開く際のビューを設定できます。

外部プロジェクト (別のコンピューターで作成されたプロジェクト) を開く場合、初期設定では、お使いのコンピューターで最後に使用したウィンドウとダイアログの設定が適用されます。これは、コンピューターに保存されている最後に使用したビューか、独自に指定したグローバルワークスペースのいずれかになります。

プロジェクトを元のレイアウト設定で開くには、以下のいずれかの操作を行ないます。

- 「ワークスペース (Workspaces)」メニューまたは「ワークスペースオーガナイザー (Workspaces Organizer)」のプロジェクトワークスペースセクションから、プロジェクトの元のレイアウトを選択します。
- 「環境設定 (Preferences)」ダイアログの「全般 (General)」ページで、「前回使用したビューでプロジェクトを開く (Open Projects in Last Used View)」メニューから「Never (なし)」を選択します。これで、すべての外部プロジェクトが元のレイアウトで開かれるようになります。ただしこの場合、ユーザーのカスタムレイアウトが変更されることがあります。

ワークスペースを割り当てずに最後に保存したビューに戻すには、「ワークスペース (Workspaces)」メニューの「ワークスペースなし (No Workspace)」を選択します。

関連リンク

[「ワークスペースオーガナイザー \(Workspaces Organizer\)」ダイアログ \(1115 ページ\)](#)

[前回使用したビューでプロジェクトを開く \(Open Projects in Last Used View\) \(1139 ページ\)](#)

ワークスペースを作成する

次回以降の利用のために、現在のダイアログとウィンドウの設定を保存しておくには、新規ワークスペースを作成します。

手順

1. 「ワークスペース (Workspaces)」 > 「ワークスペースを追加 (Add Workspace)」を選択します。
2. 「新規ワークスペース (New Workspace)」ダイアログの「名前 (Name)」フィールドにワークスペース名を入力します。
3. 作成するワークスペースタイプを選択します。
 - グローバルワークスペース
 - プロジェクトワークスペース
4. 「OK」をクリックします。

結果

ワークスペースが保存され、「ワークスペース (Workspaces)」メニューに追加されます。

ワークスペースを編集する

作成したワークスペースを変更できます。

補足

グローバルワークスペースをプロジェクトワークスペースに変更するには (逆も同様)、別のワークスペースタイプとして保存しなおす必要があります。

手順

1. 「ワークスペース (Workspaces)」メニューで、変更するワークスペースを選択します。
2. 必要に応じて変更します。
3. 「ワークスペース (Workspaces)」メニューで、以下のいずれかを選択します。
 - 現在のワークスペースを更新する場合は、「ワークスペースを更新 (Update Workspace)」をクリックします。
 - 別のワークスペースまたはワークスペースタイプとして保存する場合は、「ワークスペースを追加 (Add Workspace)」をクリックします。

関連リンク

[ワークスペースを作成する \(1114 ページ\)](#)

「ワークスペースオーガナイザー (Workspaces Organizer)」 ダイアログ

「ワークスペースオーガナイザー (Workspaces Organizer)」ダイアログを使用すると、既存のワークスペースを管理できます。

- 「ワークスペースオーガナイザー (Workspaces Organizer)」ダイアログを開くには、「ワークスペース (Workspaces)」 > 「構成 (Organize)」をクリックします。

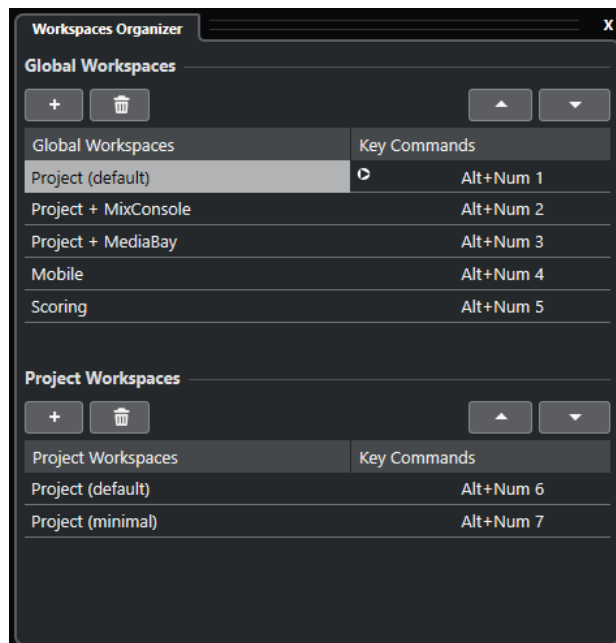

「ワークスペースオーガナイザー (Workspaces Organizer)」ダイアログには、グローバルワークスペースとプロジェクトワークスペースがそれぞれリスト表示されます。各ワークスペースにはキーボードショートカットが割り当てられており、ビューを素早く切り替えることができます。リスト内のワー

ワークスペースを移動または削除すると、キーボードショートカットの割り当てが変更されます。ワークスペースの位置を変更した場合でも、キーボードショートカットの割り当てのリスト内での位置は変わりません。選択したワークスペースのキーボードショートカットをクリックすると、「**キーボードショートカット (Key Commands)**」ダイアログの「**ワークスペース (Workspace)**」カテゴリー内にある該当キーボードショートカットの設定ページが開きます。

ワークスペースの管理には、以下のオプションを使用します。

追加 (Add)

「**新規ワークスペース (New Workspace)**」ダイアログを使用して新しいワークスペースを作成できます。

削除 (Delete)

選択したワークスペースを削除します。

上へ移動 (Move Up)

ワークスペースを1つ上に移動します。

下へ移動 (Move Down)

ワークスペースを1つ下に移動します。

補足

- リスト内でワークスペースをクリックして別の位置にドラッグすることもできます。
- ワークスペースを移動できるのはリスト内のみです。グローバルワークスペースをプロジェクトワークスペースに変更するには (逆も同様)、別のタイプのワークスペースとして保存しなおす必要があります。
- ワークスペースの名前を変更するには、名前をダブルクリックします。

関連リンク

[「ワークスペース \(Workspaces\)」カテゴリー \(1110 ページ\)](#)

設定オプション

以下について外観をカスタマイズできます。

- **トランスポートパネル**
- **ステータスライン**
- **情報ライン**
- **ツールバー**
- **インスペクター**

設定コンテキストメニュー

トランスポートパネル、ツールバー、情報ライン、**インスペクター**では設定コンテキストメニューが利用できます。

- 設定コンテキストメニューを開くには、対応する要素を右クリックします。
- **補足**

対応する設定ボタンをクリックしてコンテキストメニューを開くこともできます。

設定コンテキストメニューには共通して以下の一般的オプションが用意されています。

- すべての項目を表示させる「**すべて表示 (Show All)**」オプション

- インターフェースを初期設定に戻す「すべてリセット (Reset All)」オプション
- 設定ダイアログを開く「設定 (Setup)」オプション

有効なプリセットがある場合、コンテキストメニューの下の方に示され、それらを直接選択できます。

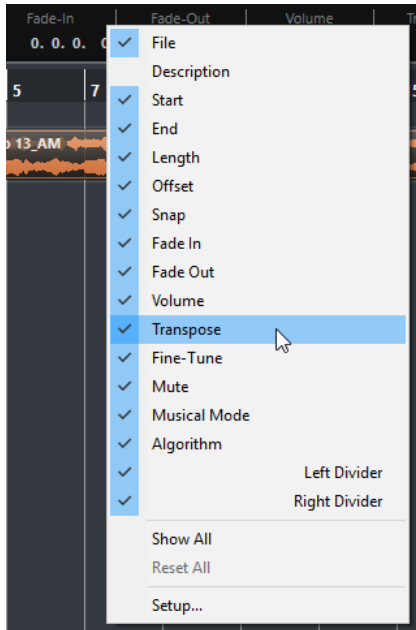

情報ラインの設定コンテキストメニュー

設定ダイアログ

設定ダイアログでは、要素の表示/非表示と表示する順番を指定できます。設定はプリセットとして保存または呼び出しできます。

- 設定ダイアログを開くには、設定を行なう要素を右クリックして、「設定 (Setup)」を選択します。

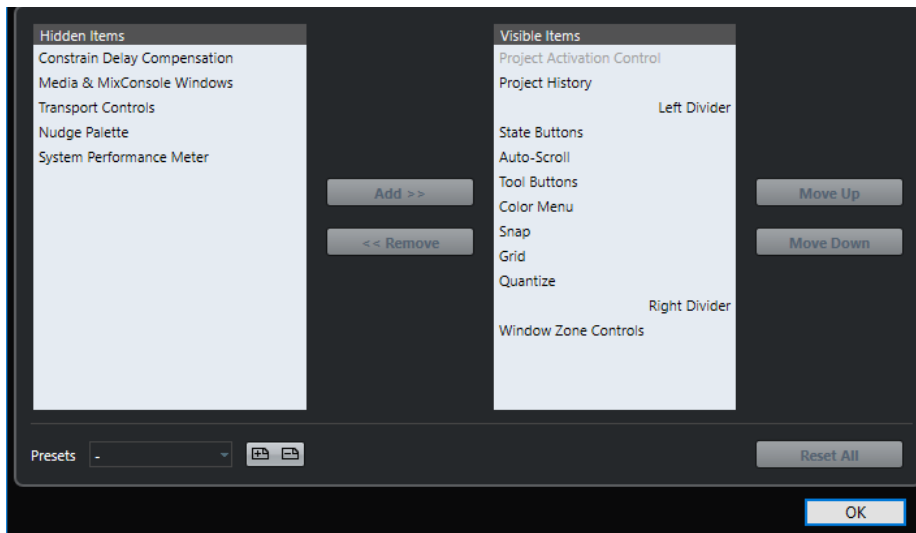

隠した項目 (Hidden Items)

非表示の要素が表示されます。

表示する項目 (Visible Items)

表示される要素が表示されます。

追加 (Add)

「隠した項目 (Hidden Items)」のリストで項目を選択し、「追加 (Add)」をクリックするとその項目が表示されます。

削除 (Remove)

「表示する項目 (Visible Items)」のリストで項目を選択し、「削除 (Remove)」をクリックするとその項目が非表示になります。

上へ移動 (Move Up)

「表示する項目 (Visible Items)」のリストで項目を選択し、「上へ移動 (Move Up)」をクリックすると項目の順序が変更されます。

下へ移動 (Move Down)

「表示する項目 (Visible Items)」のリストで項目を選択し、「下へ移動 (Move Down)」をクリックすると項目の順序が変更されます。

保存 (Store)

現在の構成に名前を付けてプリセットとして保存できます。

削除 (Delete)

選択したプリセットを削除できます。

すべてリセット (Reset All)

デフォルトの構成に戻します。

「ウィンドウ (Windows)」 ダイアログ

「ウィンドウ (Windows)」 ダイアログでは、Cubase で開いているウィンドウを管理できます。

- 「ウィンドウ (Windows)」 ダイアログを開くには、「ウィンドウ (Windows)」 > 「ウィンドウ一覧 (Windows)」を選択します。

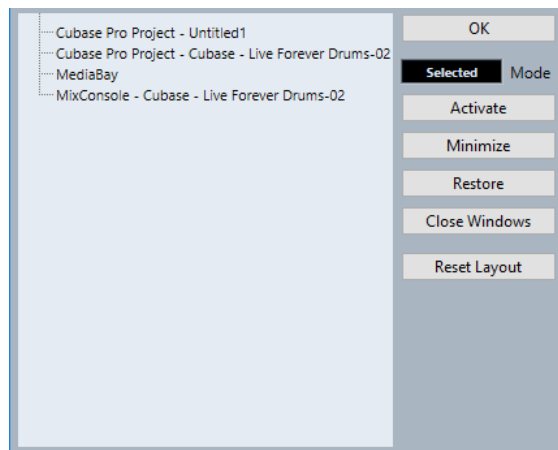

このダイアログには、開いているダイアログ、ウィンドウ、エディターがすべて表示されます。次のオプションを使用できます。

OK

ダイアログを閉じます。

モード (Mode)

機能に影響するモードを選択できます。

- **選択 (Select)**

選択したウィンドウにのみ影響します。

- **重ねて表示 (Cascaded)**
たとえばプロジェクトウィンドウのエディターなど、関連のあるウィンドウにも影響します。
- **すべて (All)**
すべてのウィンドウに影響します。

有効化 (Activate)

選択したウィンドウを有効にします。

最小化 (Minimize)

選択したウィンドウまたはすべてのウィンドウを最小化します。

元に戻す (Restore)

選択したウィンドウまたはすべてのウィンドウを元に戻します。

ウィンドウを閉じる (Close Windows)

選択したウィンドウまたはすべてのウィンドウを閉じます。

レイアウトをリセット (Reset Layout)

選択したウィンドウのレイアウトをリセットします。

設定の保存場所について

Cubase のカスタマイズ方法は数多くあります。作成した設定は、いくつかは各プロジェクトに保存されますが、別個の環境設定ファイルに保存されるものもあります。

作成したプロジェクトを、別のスタジオの他のコンピューターなどに移行する必要がある場合、すべての、あるいは必要な環境設定のファイルをコピーして持ち込み、他のコンピューターにコピーして使用できます。

補足

また、好みの環境設定を決めたあとには、バックアップコピーを作成しておくことをおすすめします。これにより、他のユーザーがそのユーザーの個人設定を利用して Cubase を使用した場合でも、あとで元のユーザーが作成した設定に戻ることができるようになります。

- Windows の場合、環境設定ファイルは、Users\<ユーザー名>\AppData\Roaming\Steinberg\<プログラム名>\ に保存されます。
スタートメニューにこのフォルダーへのショートカットが表示され、簡単にアクセスできます。
- macOS の場合、環境設定ファイルは、「ホーム」ディレクトリの Library/Preferences/<プログラム名>/ に保存されます。
完全なパス名: Users/<ユーザー名>/Library/Preferences/<プログラム名>/

補足

プログラム終了時には、各種のプリセット設定が含まれる「RAMpresets.xml」ファイルが保存されません。

補足

プロジェクトの中で使用されないプログラムの機能 (クロスフェードなど) や構成 (パネルなど) は保存されません。

旧バージョンの Cubase からの更新

Cubase 6 以降のバージョンから更新する場合、以前のカスタマイズ設定のほとんどが新しい Cubase に適用されます。

更新前の Cubase のバージョンが Cubase 6 よりも古い場合、旧バージョンの設定は破棄され、新バージョンの Cubase の初期設定が使用されます。

「セーフモード (Safe Mode)」 ダイアログ

「セーフモード (Safe Mode)」 ダイアログにはトラブルシューティング用のオプションが用意されています。

- 「セーフモード (Safe Mode)」 ダイアログを開くには、Cubase を起動し、**[Ctrl]/[command] + [Shift] + [Alt/Opt]** を押します。

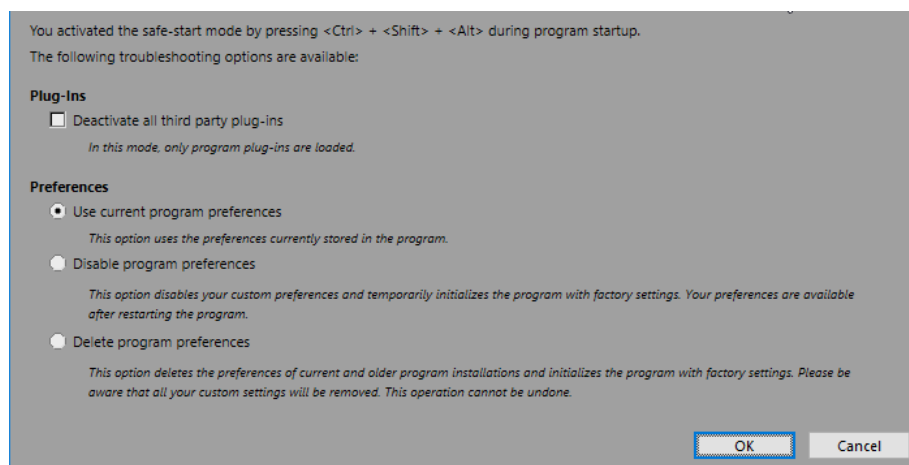

「プラグイン (Plug-Ins)」 セクションには以下のオプションがあります。

すべてのサードパーティー製プラグインを無効化 (Deactivate all third-party plug-ins)

すべてのサードパーティー製プラグインを一時的に無効にします。起動後は、Steinberg 製プラグインのみ使用できます。

「環境設定 (Preferences)」 セクションには以下のオプションがあります。

現在のプログラム設定を使用 (Use current program preferences)

現在の環境設定でプログラムを開きます。

プログラム設定を無効化 (Disable program preferences)

現在の環境設定を無効にし、かわりに出荷時の初期設定でプログラムを開きます。

プログラム設定を削除 (Delete program preferences)

環境設定を削除し、かわりに出荷時の初期設定でプログラムを開きます。この処理を取り消すことはできません。この操作は、コンピューターにインストールされているすべてのバージョンの Cubase に影響します。

関連リンク

[サードパーティー製プラグインを無効にする \(1121 ページ\)](#)

[環境設定を無効にする \(1121 ページ\)](#)

環境設定を無効にする

環境設定の矛盾によって、プログラムの動作に問題が生じる場合があります。その場合は、プロジェクトを保存して Cubase を再起動してみてください。現在の環境設定を無効にするか削除して、かわりに出荷時の初期設定を読み込むことができます。

手順

1. Cubase を終了します。
2. Cubase を起動し、**[Ctrl]/[command]+[Alt/Opt]+[Shift]** を押します。
3. 「セーフモード (Safe Mode)」ダイアログの「環境設定 (Preferences)」セクションで、いずれかのトラブルシューティング用オプションをオンにします。
 - **現在のプログラム設定を使用 (Use current program preferences)**
現在の環境設定でプログラムを開きます。
 - **プログラム設定を無効化 (Disable program preferences)**
現在の環境設定を無効にし、かわりに出荷時の初期設定でプログラムを開きます。
 - **プログラム設定を削除 (Delete program preferences)**
環境設定を削除し、かわりに出荷時の初期設定でプログラムを開きます。この処理を取り消すことはできません。この操作は、コンピューターにインストールされているすべてのバージョンの Cubase に影響します。
4. 「OK」をクリックします。

手順終了後の項目

環境設定を無効にした状態でプログラムが正常に動作した場合は、環境設定を削除して再度初期化することを検討してください。

関連リンク

[「セーフモード \(Safe Mode\)」ダイアログ \(1120 ページ\)](#)
[環境設定 \(1126 ページ\)](#)

サードパーティー製プラグインを無効にする

Cubase が起動しない場合やプロジェクトが読み込まれない場合、サードパーティー製プラグインが原因である可能性があります。このような場合、そのプラグインが原因であるかを見極めるために、サードパーティー製プラグインを無効にできます。

手順

1. Cubase を終了します。
2. Cubase を起動し、**[Ctrl]/[command]+[Alt/Opt]+[Shift]** を押します。
3. 「セーフモード (Safe Mode)」ダイアログの「プラグイン (Plug-Ins)」セクションで、「**すべてのサードパーティー製プラグインを無効化 (Deactivate all third-party plug-ins)**」をオンにします。
4. 「OK」をクリックします。

結果

起動後は Steinberg 製プラグインのみ利用でき、サードパーティー製プラグインは一時的に無効になります。

関連リンク

[「セーフモード \(Safe Mode\)」ダイアログ \(1120 ページ\)](#)

オーディオパフォーマンスを最適化する

Cubase システムから最高のパフォーマンスを引き出すために、特定の設定を最適化できます。

補足

システム要件およびハードウェア属性の詳細と最新情報については、Steinberg の Web サイトを参照してください。

パフォーマンスに関するポイント

トラックとエフェクト

コンピューターの処理速度が速いほど、より多くのトラック、エフェクト、EQ を使用できます。高速なコンピューターの構成要素とは、というテーマ自体で科学の一分野となりそうな勢いですが、いくつかの以下のようなヒントがあります。

レスポンスタイムが短いこと (低レイテンシー)

パフォーマンスの側面のひとつは、レスポンスタイムです。レイテンシーはバッファリングの際に生じます。バッファリングとは、オーディオデータを小さなブロックに分けて、それを一時的に保管することです。これは、コンピューターでの録音や再生の際など、さまざまなステップで行なわれます。このデータブロックが大きく、多くなるほど、レイテンシーは長くなります。

レイテンシーが大きいことが問題となるのは、VST インストゥルメントの演奏時や、コンピューター上でモニタリングする場合、つまり、Cubase の **MixConsole**、およびエフェクトを介して、生のオーディオソースを聴くときに、実際の発音タイミングよりも遅れて聞こえてくる場合です。レイテンシータイムが長いために (数百ミリ秒になることもあります)、ミキシングなど他の処理の際にも影響が及びます。たとえばフェーダーを移動した場合に、実際に音に反映されるまでに、認識できるほどの遅れを生じます。

「ダイレクトモニタリング」をはじめとする数々のテクニックによって、「長いレイテンシー」による問題を軽減することはできますが、むしろレスポンスの速いコンピューターシステムを使うのがベストである場合もよくあります。

- オーディオデバイスによっては、バッファの数とサイズを小さめに設定にすると、レイテンシーをある程度、抑えられます。
- 詳細については、使用している機器のマニュアルを参照してください。

オーディオデバイスとドライバー

デバイスと、そのドライバーは、パフォーマンスに直接関係しています。完成度の低いドライバーのせいで、システム全体のパフォーマンスが低下することもあります。もっとも、ドライバーの設計で、パフォーマンスに最も違いが出るのは、レイテンシーです。

補足

専用の ASIO ドライバーが付属しているオーディオデバイスを使うことをおすすめします。

これは特に Windows 版の Cubase を使用する場合に当てはまります。

- Windows では、デバイス専用の ASIO ドライバーを使用すると、共通低レイテンシー ASIO ドライバーよりも効率的でレイテンシーの低いパフォーマンスが得られます。
- macOS では、適切に macOS (Core Audio) に対応したドライバーの付いたオーディオデバイスを使用すると、より効率的でレイテンシーの低いパフォーマンスが得られます。

ただし、Core Audio 使用時には、「ASIO ポジショニングプロトコル」は使用できません。

パフォーマンスに影響する設定

オーディオバッファを設定する

オーディオバッファは、オーディオデバイスとのデータのやり取りに影響を及ぼします。オーディオバッファサイズは、レイテンシー (遅れ) とオーディオパフォーマンスの両方に影響を及ぼします。

一般的に、小さなバッファ設定は「遅れ」を少なくしますが、コンピューターに負荷がかかります。コンピューターの性能がそのバッファ設定に対応できない場合、クリック音、ポップ音など、再生時に不具合が生じることがあるので、注意してください。

バッファサイズの調節

バッファサイズを小さくすることで、レイテンシーを減らすことができます。

手順

1. 「スタジオ (Studio)」 > 「スタジオ設定 (Studio Setup)」を選択します。
 2. 「デバイス (Devices)」リストで、使用しているオーディオデバイスのドライバーを選択します。
 3. 「コントロールパネル (Control Panel)」をクリックします。
 4. 以下のいずれかの操作を行ないます。
 - Windows: 表示されるダイアログでバッファサイズを調節します。
 - macOS: 「CoreAudio Device Settings」ダイアログでバッファサイズを調節します。
-

マルチプロセッシング

マルチプロセッシングを有効にすると、使用可能なすべてのプロセッサに処理が均等に配分されます。これにより、Cubase はプロセッサのパワーを最大限に活用できます。

初期設定では、マルチプロセッシングは有効になっています。設定は「スタジオ設定 (Studio Setup)」ダイアログ (「オーディオシステム (Audio System)」ページ) で行なえます。

「オーディオパフォーマンス (Audio Performance)」ウィンドウ

「オーディオパフォーマンス (Audio Performance)」ウィンドウには、オーディオ処理の負荷とハードディスクの転送速度が表示されます。これにより、たとえばエフェクトやプラグインを追加する際に、パフォーマンスの問題が生じていないかを確認できます。

- 「オーディオパフォーマンス (Audio Performance)」ウィンドウを開くには、「スタジオ (Studio)」 > 「オーディオパフォーマンス (Audio Performance)」を選択します。



リアルタイム (Realtime)

すべてのオーディオリアルタイム処理の平均負荷が表示されます。

ASIO-Guard

前処理できる処理の平均負荷が表示されます。

補足

前処理が行なわれるのは、「スタジオ設定 (Studio Setup)」ダイアログの「オーディオシステム (Audio System)」ページで「ASIO-Guard を有効化 (Activate ASIO-Guard)」をオンにした場合のみです。

ピーク (Peak)

オーディオエンジンのリアルタイムパスにかかっている処理の負荷を示します。この値が高いほど、ドロップアウトが発生するリスクが高まります。

処理の過負荷 (Processing Overload)

右上の過負荷インジケータはドロップアウトを示します。ドロップアウトは、処理負荷が 100 % を超えた場合や、処理遅延が大きすぎることを内部検出したことでオーディオエンジンが再起動された場合に発生します。これは、たとえばリアルタイム負荷が高すぎて前処理バッファが空の状態で行われた場合などに起こる可能性があります。

点灯した場合は、EQ のモジュール数、アクティブなエフェクトの数、同時に再生するオーディオチャンネルの数などを減らしてください。ASIO-Guard を有効にしてみてもいいでしょう。

Disk Cache

ハードディスクの転送負荷を示します。

ディスクキャッシュ過負荷 (Disk Cache Overload)

ハードディスクのデータ供給速度が十分でない場合は、「disk」インジケータの右側にある過負荷インジケータが点灯します。

この場合は、「選択したトラックをオフ (Disable Selected Tracks)」を使用して、再生トラック数を減らしてみてください。それでも問題が解決しない場合には、より速度の速いハードディスクの導入が必要です。過負荷インジケータをリセットするには、そのディスプレイをクリックします。「キーボードショートカット (Key Commands)」の「オーディオパフォーマンス (Audio Performance)」カテゴリーで、この操作にキーボードショートカットを割り当てすることもできます。

補足

トランスポートパネルおよびプロジェクトウィンドウのツールバーにもシンプルなパフォーマンスメーターを表示できます。これらに表示されるのは、平均負荷とディスク負荷のインジケータのみです。

関連リンク

[「オーディオシステム \(Audio System\)」 ページ \(18 ページ\)](#)

[ASIO-Guard \(1125 ページ\)](#)

[オーディオパフォーマンスメーター \(44 ページ\)](#)

[トランスポートパネルの各セクション \(226 ページ\)](#)

ASIO-Guard

ASIO-Guard を使用すると、できるだけ多くの処理を ASIO リアルタイムパスから ASIO-Guard 処理のパスに移行できます。これによってシステムが安定します。

ASIO-Guard を使用すると、リアルタイムでの計算が必要ないすべてのチャンネルと VST インストゥルメントをあらかじめ処理できます。これによって、ドロップアウトが減り、トラックやプラグインの処理能力が向上し、使用するバッファサイズを抑えられます。

ASIO-Guard レイテンシー (ASIO-Guard Latency)

ASIO-Guard のレベルを高くすると ASIO-Guard レイテンシーが増加します。たとえば、ボリュームフェーダーを調節した場合、実際に聴こえる音が変わるまでにわずかな遅れが生じます。オーディオデバイスのレイテンシーとは異なり、ASIO-Guard レイテンシーはリアルタイム入力とは関係ありません。

制限事項

ASIO-Guard は、以下のものには使用できません。

- リアルタイム計算が必要な信号
- 外部エフェクトおよびインストゥルメント

補足

「スタジオ (Studio)」 > 「VST プラグインマネージャー (VST Plug-in Manager)」を選択して「VST プラグイン情報を表示 (Show VST Plug-in Information)」をクリックすると、選択したプラグインの ASIO-Guard オプションをオフにできます。

入力チャンネル、MIDI インストゥルメント、または VST インストゥルメントチャンネルのモニタリングを有効にした場合、オーディオチャンネルおよびすべての従属チャンネルの処理が ASIO-Guard からリアルタイム (またはその反対) に自動的に切り替わります。これによって、オーディオチャンネルがなだらかにフェードアウトおよびフェードインします。

関連リンク

[VST 2 プラグインパスの設定 \(696 ページ\)](#)

[「オーディオパフォーマンス \(Audio Performance\)」ウィンドウ \(1123 ページ\)](#)

ASIO-Guard を有効にする

手順

1. 「スタジオ (Studio)」 > 「スタジオ設定 (Studio Setup)」を選択します。
2. 「デバイス (Devices)」リストで、「オーディオシステム (Audio System)」を選択します。
3. 「ASIO-Guard を有効化 (Activate ASIO-Guard)」オプションをオンにします。

補足

このオプションは、「マルチプロセッシングを有効化 (Activate Multi Processing)」がオンの場合のみ利用できます。

4. 「ASIO-Guard レベル (ASIO-Guard Level)」を選択します。

レベルが高いほど処理が安定し、オーディオ処理のパフォーマンスが向上します。ただし、レベルを高くすると ASIO-Guard レイテンシーとメモリー消費も増加します。

環境設定

「環境設定 (Preferences)」ダイアログには、プログラムのグローバルな動作を制御するオプションと設定が用意されています。

「環境設定 (Preferences)」ダイアログ

「環境設定 (Preferences)」ダイアログは、ナビゲーションリストと設定ページに分かれています。ナビゲーションリストで項目を選択すると、設定ページが開きます。

- 「環境設定 (Preferences)」ダイアログを開くには、「編集 (Edit)」 > 「環境設定 (Preferences)」を選択します。

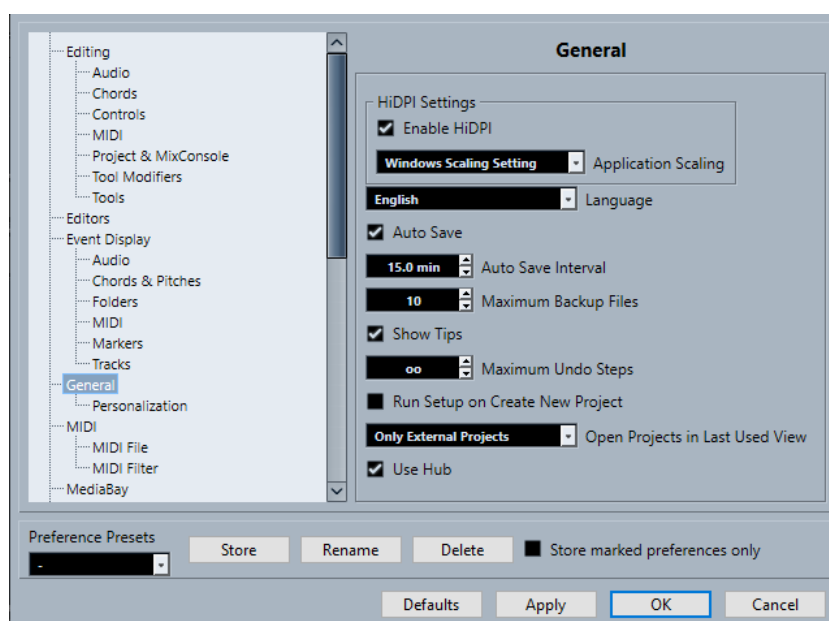

「環境設定 (Preferences)」ダイアログには、各種設定のほかに以下のオプションがあります。

環境設定プリセット (Preference Presets)

保存した環境設定プリセットを選択できます。

保存 (Store)

現在の環境設定をプリセットとして保存できます。

名前の変更 (Rename)

プリセットの名前を変更できます。

削除 (Delete)

プリセットを削除できます。

チェックした項目のみ変更 (Store marked preferences only)

プリセットに含めるページを選択できます。

デフォルト (Defaults)

アクティブなページのオプションをデフォルト設定に戻します。

適用 (Apply)

変更した内容を適用します。ダイアログは閉じません。

OK

変更した内容を適用してダイアログを閉じます。

キャンセル (Cancel)

変更を保存せずにダイアログを閉じます。

環境設定のプリセットを保存する

全体、または一部の環境設定をプリセットとして保存できます。

手順

1. 「環境設定 (Preferences)」 ダイアログで変更を行いません。
2. ダイアログの左下にある「保存 (Store)」をクリックします。
3. プリセット名を入力して「OK」をクリックします。

結果

保存した設定は、「環境設定プリセット (Preference Preset)」ポップアップメニューから利用できるようになります。

環境設定を部分的に保存する

環境設定を部分的に保存できます。たとえば、特定のプロジェクト、あるいは特定の状況だけに使用する設定を保存しておきたい場合などに役立ちます。あらかじめ保存した、一部の環境設定によるプリセットを適用すると、特定の項目について設定の変更を行ない、他の設定については変更は行なわれません。

手順

1. 「環境設定 (Preferences)」 ダイアログで変更を行いません。
2. 「チェックした項目のみ変更 (Store marked preferences only)」をオンにします。
「環境設定 (Preferences)」ダイアログ左側のリストに、「保存 (Store)」コラムが追加されます。

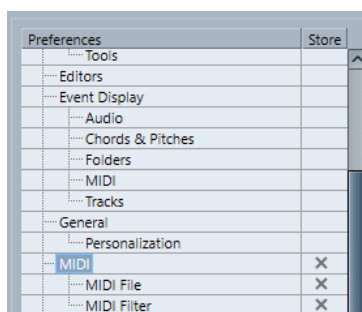

3. 保存したい環境設定ページの「保存 (Store)」コラムをクリックします。
4. ダイアログの左下にある「保存 (Store)」をクリックします。
5. プリセット名を入力して「OK」をクリックします。

結果

保存した設定は、「環境設定プリセット (Preference Preset)」ポップアップメニューから利用できるようになります。

編集操作 (Editing)

「ソロモードで編集」 / 「MIDI エディター内で録音」をフォーカスに追従させる ('Edit Solo' / Record in MIDI Editors' Follow Focus)

プロジェクトウィンドウをフォーカスすると、MIDI エディターの「エディター内で録音 (Record in Editor)」と「ソロモードで編集 (Solo Editor)」が停止されます。

通常使用するトラックタイムの種類 (Default Track Time Type)

新しく作成されるトラックにおけるデフォルトのトラックタイムの種類を選択できます。

- **ミュージカル (Musical)**
新規トラックをミュージカルタイムベースに設定します。
- **タイムリニア (Time Linear)**
新規トラックをリニアタイムベースに設定します。
- **トランスポートのメインディスプレイに従う (Follow Transport Main Display)**
新規トラックがプライマリータイムフォーマットに従うように設定します。「小節/拍 (Bars+Beats)」形式は新規トラックをミュージカルタイムベースに設定します。「秒 (Seconds)」、「タイムコード (Timecode)」、「サンプル (Samples)」などは新規トラックをリニアタイムベースに設定します。

空でないトラックを削除する前に警告を表示 (Display Warning before Deleting Non-Empty Tracks)

空でないトラックを削除する場合に警告を表示します。

背景クリックでトラックを選択 (Select Track on Background Click)

イベントディスプレイの背景をクリックしてトラックを選択できます。

カーソル位置のイベントを自動的に選択 (Auto Select Events under Cursor)

プロジェクトウィンドウまたはエディターで、プロジェクトカーソルの下にあるすべてのイベントを自動的に選択します。

サイクル範囲を範囲選択に従わせる (Cycle Follows Range Selection)

左ロケーターを選択範囲の開始位置に設定し、右ロケーターを選択範囲の終了位置に設定します。

重複するイベントを削除 (Delete Overlaps)

オーバーラップしたイベントの、重複する (隠された) セクションを削除します。[Shift] を押しながらイベントを移動すると、この設定が一時的に無効になります。

パートにトラック名を適用 (Parts Get Track Names)

イベント名を移動先のトラックの名前に自動的に変更します。

イベント属性をロック (Lock Event Attributes)

イベントをロックした際に、どの属性が影響を受けるかを設定します。以下のオプションを任意に組み合わせて使用できます。

- **ポジション (Position)**
イベントを移動できないように位置をロックします。
- **サイズ (Size)**
イベントのサイズを変更できないようにサイズをロックします。
- **その他 (Other)**
イベントのその他すべての編集操作をロックします。これには、フェードやイベントのボリュームの調節、処理などが含まれます。

クイックズーム (Quick Zoom)

拡大/縮小が完了したときのみ、パートとイベントのコンテンツを再描画します。これは、画面の再描画によってパフォーマンスが遅くなる場合に便利です。

上下の矢印キーをトラックの選択だけに使う (パートには使わない) (Use Up/Down Navigation Commands for Selecting Tracks only)

イベント/パートの選択ではなくトラックの選択に **[↑]**/**[↓]** キーを使用します。

トラックの選択をイベントの選択に従わせる (Track Selection Follows Event Selection)

プロジェクトウィンドウでイベントを選択した場合に、対応するトラックを自動的に選択します。

オートメーションの削減レベル (Automation Reduction Level)

すべての不必要なオートメーションイベントを削除できます。リダクションレベルを 0% にすると、繰り返されるオートメーションポイントだけが削除されます。リダクションレベルを 1 ~ 100% の間にすると、オートメーションカーブがなめらかになります。デフォルト値の 50% では、既存のオートメーションで再現されるサウンドに影響を与えることなくオートメーションデータの量が大幅に削減されます。

パラメーターの書き込み時にプロジェクトにオートメーショントラックを表示 (Show Automation Track in Project on Writing Parameter)

オートメーションパラメーターの書き込み時にオートメーショントラックを表示します。これは、書き込みの際に、変更を行なうすべてのパラメーターのコントロールを視覚的に確認したい場合に便利です。

オートメーションをイベントに従わせる (Automation follows Events)

トラックのイベントやパートの移動、複製、コピー、または貼り付けを行なう際に、オートメーションイベントも一緒に移動します。プロジェクトの特定の位置ではなく、特定のイベントやパートに密接に結びついたオートメーションを扱うのにとても便利な機能です。

イベント移動の開始時間 (Drag Delay)

イベントを移動する際に使用するディレイを ms 単位で設定できます。これにより、プロジェクトウィンドウでイベントをクリックした際に、イベントを誤って移動させてしまうのを防ぐことができます。

編集操作 - Audio (Editing - Audio)

オーディオイベントのミュートを削除と同様に処理 (Treat Muted Audio Events like Deleted)

上のイベントをミュートすると、オーバーラップする 2 つのオーディオイベントの隠されたイベントを再生できます。

イベントのボリュームとフェードにマウスホイールを使用 (Use Mouse Wheel for Event Volume and Fades)

マウスホイールを使用して、イベントのボリュームとフェードを動かします。

- マウスホイールを動かすと、イベントのボリュームカーブが上下に動きます。
- **[Shift]** を押しながらマウスホイールを動かすと、フェードカーブが動きます。
- イベントの左半分にマウスポインターを置くと、フェードインの終了ポイントが動きます。
- イベントの右半分にマウスポインターを置くと、フェードアウトの開始ポイントが動きます。

オーディオファイルの読み込み時 (On Import Audio Files)

オーディオファイルを読み込む際の動作を設定します。

- オプションダイアログを開く (Open Options Dialog)

オーディオフォルダーにファイルをコピーするかどうか、また、それらをプロジェクト設定に変換するかどうかを選択できるダイアログが開きます。

- **設定を使用 (Use Settings)**

オーディオの読み込みにデフォルト設定を使用します。

オフライン処理のリージョン/ヒットポイントをすべて削除 (Remove Regions/Hitpoints on all Offline Processes)

オフライン処理を実行した際、オーディオ範囲のリージョン/ヒットポイントが削除されます。

共有クリップの処理時 (On Processing Shared Clips)

共有クリップ (プロジェクト内で複数のイベントが使用するクリップ) に処理を適用する際の動作を設定します。

- **オプションダイアログを開く (Open Options Dialog)**

「オプション (Options)」ダイアログが開き、クリップの新しいバージョンを作成するか、既存のクリップに処理を適用するかを選択できます。

- **新規バージョンを作成 (Create New Version)**

新しいバージョンの編集用クリップを作成し、そのクリップに処理を適用します (オリジナルのクリップは影響を受けません)。

- **既存のクリップを処理 (Process Existing Clip)**

既存のクリップに処理を適用します。そのクリップを使用しているすべてのイベントが影響を受けます。

ヒットポイントの自動検出をオン (Enable Automatic Hitpoint Detection)

読み込まれるオーディオファイル、または新しく録音されるオーディオファイルに対し、ヒットポイントの自動検出をオンにします。

タイムストレッチツールのアルゴリズム (Time Stretch Tool Algorithm)

「タイムストレッチしてサイズ変更 (Sizing Applies Time Stretch)」モードでオブジェクトの選択ツールを使用した際に適用されるデフォルトのアルゴリズムを設定します。

既定のワープアルゴリズム (Default Warping Algorithm)

プロジェクトの新規オーディオクリップに適用するワープアルゴリズムを設定します。

編集操作 - コード (Editing - Chords)

コードトラックに従うトラックで 'X' コードがノートミュートをミュート ('X' Chords Mute Notes on Tracks That are in Follow Chord Track Mode)

コードトラックに従うトラックを再生する際、カーソルが未定義のコードイベント (X コード) に到達した場合に再生をミュートします。

処理中は再生音をオフ (Disable 'Acoustic Feedback' during Playback)

再生中、「試聴モード (Acoustic Feedback)」をオフにします。これにより、コードイベントが2度トリガーされるのを避けられます。

ミュートされたノートをエディターに表示しない (Hide Muted Notes in Editors)

コードトラックに追従する MIDI トラックによってミュートされるノートを非表示にします。

編集操作 - コントロール (Editing - Controls)

数値/時間入力方法 (Value Box/Time Control Mode)

数値フィールドをコントロールする方法を選択できます。

- **左クリック - テキスト入力 (Text Input on Left-Click)**
クリックで数値ボックスを開いて編集できます。
- **左/右クリック - 増減 (Increment/Decrement on Left/Right-Click)**
クリックで値が減少し、右クリックで値が増加します。ダブルクリックすると、値を手動で入力できます。
- **左ドラッグ - 増減 (Increment/Decrement on Left-Click and Drag)**
クリックして上下にドラッグすると、値を調節できます。ダブルクリックすると、値を手動で入力できます。

つまみ操作方法 (Knob Mode)

ノブをコントロールする方法を選択できます。

- **回転 (Circular)**
クリックして円を描くようにドラッグすると、設定が変化します。エンコーダーの縁をクリックすると、設定が即座に反映されます。
- **相対的に回転 (Relative Circular)**
エンコーダーの任意の場所をクリックしてドラッグすると、現在の設定が変更されます。現在の正確な位置をクリックする必要はありません。
- **直線 (Linear)**
エンコーダーをクリックして上下または左右にドラッグすると、設定が変更されます。

スライダー操作方法 (Slider Mode)

値スライダーをコントロールする方法を選択できます。

- **ジャンプ (Jump)**
スライダーのどこかをクリックすると、スライダーハンドルが即座にその位置に移動します。
- **タッチ (Touch)**
スライダーハンドルをクリックしてドラッグすると、設定を調節できます。
- **引き寄せ (Ramp)**
スライダーをクリックしてドラッグすると、クリックした場所にハンドルがなめらかに移動します。
- **相対 (Relative)**
クリックして上下にドラッグすると、クリックした場所ではなく、ドラッグした距離に応じて設定が変わります。

編集操作 - MIDI (Editing - MIDI)

ノート範囲のコントローラーを選択: ノートを拡張 (Select Controllers in Note Range: Use Extended Note Context)

ノートとそのコントローラーを一緒に動かすと、拡張されたノートのコンテキストが反映されます。つまり、選択されている最後のノートとその次のノートまたはパートの最後の間にあるコントローラーも一緒に移動します。

レガート時のオーバーラップ量 (Legato Overlap)

レガート機能のオーバーラップを設定できます。レガートを使用すると、次のノートまで届くように MIDI ノートを拡張できます。

オーバーラップを 0 ティックに設定すると、選択した各ノートが次のノートに届くまで正確に引き伸ばされます。正の値に設定すると、指定したティック数だけノートがオーバーラップします。負の値に設定すると、ノート間にわずかな隙間ができます。

レガートモード: 選択したノート間のみ (Legato Mode: Between Selected Notes Only)

選択したノートの長さが、選択した次のノートに届くように調整されます。

パート分割時にノートも分割 (Split MIDI Events)

分割ポイントが MIDI イベントを縦断するようにプロジェクトウィンドウ内の MIDI パートを分割した場合、MIDI イベントを分割します。また、後半のパートの開始位置に新しいノートが作成されます。

MIDI コントロールを分割 (Split MIDI Controllers)

プロジェクトウィンドウ内の MIDI パートを分割し、そのパートにコントローラーが含まれる場合、MIDI コントローラーを分割します。分割ポイントのコントローラーの値が 0 でない場合、後半パートの開始位置の分割ポイントに、同じタイプと値の新しいコントローラーイベントが挿入されます。

補足

パートを分割してそのまま再生した場合、このオプションのオン/オフにかかわらず、結果は同じです。ただし、パートを分割して前半のパートを削除したり、後半のパートをプロジェクト内の別の場所に移動したりする場合は、「MIDI コントロールを分割 (Split MIDI Controllers)」をオンにしておくと、後半パート開始位置のすべてのコントローラーに正しい値が適用されます。

編集操作 - プロジェクト & MixConsole (Editing - Project & MixConsole)

ソロボタンでチャンネル/トラックを選択 (Select Channel/Track on Solo)

「ソロ」ボタンをクリックした場合にチャンネル/トラックを選択します。

[チャンネル設定の編集] ボタンの使用時にチャンネル/トラックも選択 (Select Channel/Track on Edit Settings)

「チャンネル設定の編集 (Edit Channel Settings)」ボタンをクリックした場合にチャンネル/トラックを選択します。

選択トラックにスクロール (Scroll to Selected Track)

MixConsole チャンネルを選択した際、対応するトラックが表示されていない場合にトラックリストをスクロールします。

プロジェクトウィンドウと MixConsole での選択を同期 (Sync Selection in Project Window and MixConsole)

プロジェクトウィンドウと MixConsole の選択範囲を同期します。

選択した MIDI トラックを録音可能にする (Enable Record on Selected MIDI Track)

MIDI トラックを選択した場合にそのトラックを録音可能にします。

選択したオーディオトラックを録音可能にする (Enable Record on Selected Audio Track)

オーディオトラックを選択した場合にそのトラックを録音可能にします。

選択トラック内はソロモードで編集 (Enable Solo on Selected Track)

トラックを選択した場合にそのトラックをソロにします。

トラック上のすべての内容を折りたたむ (DeepTrack Folding)

トラックのすべてのサブエレメントにトラックの折りたたみ機能を適用します。

選択したトラックを拡大 (Enlarge Selected Track)

トラックを選択した場合にそのトラックを拡大します。異なるトラックを選択した場合、このトラックが拡大され、その前に選択していたトラックは元のサイズで表示されます。

編集操作 - 制御ツール (Editing - Tool Modifiers)

デフォルトの制御ツールがカテゴリ別にまとめられています。

カテゴリ (Category)	操作ステップ (Action)	修飾キー (Modifiers)
コントロール (Controls)	初期値に戻す (Reset to Default Value)	[Ctrl]/[command]
矢印ツール (Drag & Drop)	縦横の移動方向を制限 (Constraint Direction)	[Ctrl]/[command] [Alt/Opt]
	コピー (Copy)	[Alt/Opt] + [Shift]
	共有コピー作成 (Shared Copy)	
消しゴムツール (Erase Tool)	以降の全イベントを削除 (Delete later events)	[Alt/Opt]
のりツール (Glue Tool)	以下すべてのイベントを結合する (Glue All Following Events)	[Alt/Opt]
情報ライン (Info Line)	すべて同じ値に (All Events Same Value)	[Ctrl]/[command]
範囲選択ツール (Range Tool)	列を除外 (Exclude Row)	[Ctrl]/[command]
	縦方向全体表示を選択 (Select Full Vertical)	[Ctrl]/[command] + [Shift]
選択ツール (Select Tool)	ベロシティーを編集 (Edit Velocity)	[Ctrl]/[command] + [Shift] [Alt/Opt] + [Shift]
	カーソル位置を設定 (Set Cursor Position)	[Ctrl]/[command] + [Alt/Opt]
	イベントの内容をずらす (Slip Event Content)	[Alt/Opt]
	イベントを分割 (Split Event)	
オブジェクトサイズの変更 (Size Objects)	すべて同じ値に (All Events Same Value)	デフォルトの割り当てなし [Ctrl]/[command]
	スナップ無効 (Disable Snapping)	[Alt/Opt]
	イベントを反復複製 (Repeat Event)	[Ctrl]/[command] + [Alt/Opt] デフォルトの割り当てなし
	フェードと共にサイズ変更 (Size with Fade)	
	タイムストレッチ (Time Stretch)	

カテゴリ (Category)	操作ステップ (Action)	修飾キー (Modifiers)
はさみツール (Split Tool)	繰り返して分割 (Split repeated)	[Alt/Opt]
トリムツール (Trim Tool)	縦横移動方向を制限 (Constrain Direction) スタートポイントをトリム (Trim Start)	[Ctrl]/[command] [Alt/Opt]

編集操作 - 制御ツール (Editing - Tool Modifiers)

デフォルトのツール制御キーを編集できます。

手順

1. 「**カテゴリ (Categories)**」リストでオプションを選択します。
 2. 「**操作ステップ (Action)**」リストで、制御キーを編集する操作項目を選択します。
 3. コンピューターのキーボードで制御キーを押しながら「**適用 (Assign)**」をクリックします。
-

結果

選択した操作の現在の制御キーが置き換えられます。このツールにすでに割り当てられている制御キーがある場合、置き換えるかどうかを確認するダイアログが表示されます。

編集操作 - ツール (Editing - Tools)

右クリックでツールボックスを表示 (Show Toolbox on Right-Click)

イベントディスプレイまたはエディターで右クリックした際にツールボックスが開きます。ツールボックスではなくコンテキストメニューを開くには、修飾キーを押しながら右クリックします。

座標ラインを表示 (Cross-Hair Cursor)

ラインやマスクのカラー、マスクラインの幅、ラインを点線にするかどうかを設定できます。

ズームツール標準モード: 水平ズームのみ (Zoom Tool Standard Mode: Horizontal Zooming Only)

ズームツールを使用してズームする場合、トラックの高さを変えずにウィンドウを横方向にズームします。

選択ツール: 情報を表示 (Select Tool: Show Extra Info)

プロジェクトウィンドウのイベントディスプレイでオブジェクトの選択ツールを使用する場合に、現在のポインター位置、およびポイントしているトラックとイベントの名前を表示します。

キーボードショートカットでツールモードを切り替え時に通知を表示 (Show Notification when Switching Tool Mode with Key Command)

キーボードショートカットを使用してツールモードを切り替えるときに通知を表示します。

エディター (Editors)

ドラムマップ適用時はドラムエディターを使用 (Use Drum Editor when Drum Map is assigned)

ドラムマップが適用されている MIDI トラックのパートにドラムノートのシンボルを表示します。その MIDI パートをダブルクリックすると、自動的に**ドラムエディター**が開かれます。これは、**デフォルトの MIDI エディター**の設定よりも優先されます。

デフォルトの MIDI エディター (Default MIDI Editor)

MIDI パートをダブルクリック、または MIDI パートを選択し、**[Ctrl]/[command]+[E]** を押して開くエディターを設定します。「**ドラムマップ適用時はドラムエディターを使用 (Use Drum Editor when Drum Map is assigned)**」がオンになっている場合、この設定はドラムマップを持つトラックに対して効力を持ちません。

エディターの表示内容を選択中のイベントに追従 (Editor Content Follows Event Selection)

開いているエディターに、**プロジェクト**ウィンドウで選択されているイベントを表示します。

ダブルクリック時にエディターをウィンドウで開く/下ゾーンで開く (Double-click opens Editor in a Window/in Lower Zone)

オーディオイベントまたは MIDI パートをダブルクリックするか、「**エディターを開く/閉じる (Open/Close Editor)**」に割り当てられたキーボードショートカットを使用したときにエディターが開かれる場所を設定します。

「エディターを開く」メニュー使用時にウィンドウで開く/下部エディターで開く (Open Editor Commands open Editors in a Window/in Lower Zone)

「**Audio**」または「**MIDI**」メニューでエディターを開くコマンドを使用したとき、または対応するキーボードショートカットを使用したときに、エディターが開かれる場所を設定します。

イベントの表示 (Event Display)

「**イベントの表示 (Event Display)**」セクションには、**プロジェクト**ウィンドウの表示をカスタマイズするための設定が用意されています。

イベント名を表示 (Show Event Names)

パートとイベントの名前を表示します。

縮小時にイベント名を非表示にする (Hide Truncated Event Names)

イベント名が長すぎる場合にイベント名を非表示にします。

オーバーラップを表示 (Show Overlaps)

オーバーラップしたイベントの表示方法を設定します。

グリッドの濃さ (Grid Overlay Intensity)

表示されるグリッドラインの濃さを設定します。

イベント移動時の透明度 (Event Handling Opacity)

イベントを移動したときのイベントの透明度を設定します。

イベントの不透明度 (Event Opacity)

イベントの背景の不透明度を設定します。

補足

- イベントの不透明度を下げた場合、オーディオイベントの「**波形の明るさ (Waveform Brightness)**」または MIDI イベント「**ノートの明るさ (Note Brightness)**」を上げると見やすくなる場合があります。

- 不透明度を下げると、ユーザーインターフェースの応答性が下がることがあります。

データを表示する最小のトラック高 (Smallest Track Height To Show Data)

どの高さからトラックの内容を表示するかを設定します。

名前を表示する最小のトラック高 (Smallest Track Height To Show Name)

どの高さからトラックの名前を表示するかを設定します。

関連リンク

[波形の明るさ \(Waveform Brightness\)](#) (1136 ページ)

[ノートの明るさ \(Note Brightness\)](#) (1138 ページ)

イベントの表示 - Audio (Event Display - Audio)

イベント名にクリップ名を付け加える (Append Clip Name to Event Name)

表示されるイベント名にクリップ名を括弧書きで付け加えます。

オーディオ波形を補間表示 (Interpolate Audio Waveforms)

ピクセル当たり 1 サンプル以下に拡大した場合、曲線を形成するようにサンプル値を補間して表示します。

イベントのボリュームカーブを常に表示 (Show Event Volume Curves Always)

イベントが選択されているかどうかにかかわらず、イベントのボリュームカーブを表示します。

波形を表示 (Show Waveforms)

オーディオイベントの波形を表示します。

選択したイベント上のヒットポイントを表示 (Show Hitpoints on Selected Events)

選択したオーディオイベントのヒットポイントを表示します。

波形の明るさ (Waveform Brightness)

波形の明るさを設定します。

波形の輪郭の彩度 (Waveform Outline Intensity)

波形の輪郭の彩度を設定します。

フェードハンドルの明るさ (Fade Handle Brightness)

オーディオイベントのフェードラインの明るさを設定します。

背景色をレベル変動に合わせる (Background Color Modulation)

オーディオ波形の背景に波形のダイナミクスを反映します。

イベントの表示 - コード & ピッチ (Event Display - Chords & Pitches)

ピッチノーテーション (Pitch Notation)

- **ノート名 (Note Name)**
コード記号の表示方法を選択できます。「**英語 (English)**」、「**ドイツ語 (German)**」、または「**ソルフェージュ (Solfège)**」を選択できます。
- **名称フォーマット (Naming Format)**
エディターなどに MIDI ノート名をどのように表示するかを設定できます。
- **‘Bb’ を ‘B’ と表示 (Display ‘Bb’ as ‘B’)**
‘B’ をピッチ名として表示します。これは、「**ノート名 (Note Name)**」ポップアップメニューで「**英語 (English)**」を選択した場合のみ使用できます。

- **‘B’ を ‘H’ と表示 (Display ‘B’ as ‘H’)**
‘H’ をピッチ名として表示します。これは、「ノート名 (Note Name)」ポップアップメニューで「英語 (English)」を選択した場合のみ使用できます。
- **コードトラックから異名同音変換 (Enharmonics from Chord Track)**
コードトラックのコードイベントを使用して、異名同音のノートをキーエディターやリストエディターで、シャープ、フラットのどちらで表示するかを決定します。

コード記号のフォント (Chord Symbol Font)

すべてのコード記号のフォントを指定できます。

コード記号 (Chord Symbols)

メジャー7コード、マイナーコード、ハーフディミニッシュコード、ディミニッシュコード、オーギュメントコードについて、表示方法を選択できます。

カスタムコード記号 (Custom Chord Symbols)

コードトラック、コードパッド、およびスコアエディターで使用するデフォルトのコード記号を変更できます。

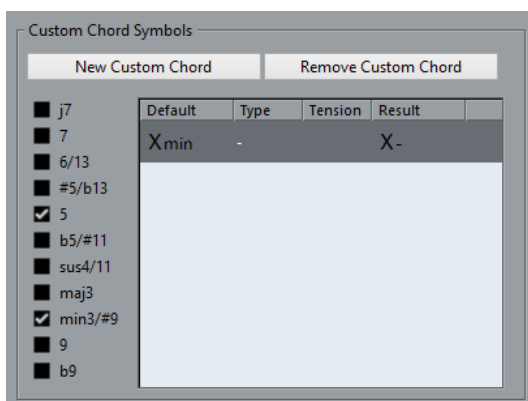

- 「新規カスタムコード (New Custom Chord)」を使用すると、新しいカスタムコード記号を追加できます。
- 左側のオプションを使用して、コード記号を変更するコードを指定できます。
- 「タイプ (Type)」コラムと「テンション (Tension)」コラムをクリックして、カスタム記号を入力します。

補足

テンションの各セットに対してカスタム記号を定義する必要があります。

- 「結果 (Result)」コラムには、コードの表示例が表示されます。
- 「カスタムコードを削除 (Remove Custom Chord)」を使用すると、リストで選択されているカスタムコード記号を削除できます。

例

すべてのマイナーコードの表示を Xmin から X- に変更するには、「新規カスタムコード (New Custom Chord)」をクリックして、「5」と「min3/#9」をオンにしてコードの種類を定義し、「タイプ (Type)」コラムで記号を min から - に変更します。

イベントの表示 - フォルダー (Event Display - Folders)

イベントの詳細を表示 (Show Event Details)

データブロックのかわりにイベントの詳細を表示します。

この設定は、「**フォルダートラックのデータを表示 (Show Data on Folder Tracks)**」設定に依存します。

フォルダートラックのデータを表示 (Show Data on Folder Tracks)

データブロックまたはイベントの詳細を、どのような場合にフォルダートラックに表示するかを設定します。

- **データを常に表示 (Always Show Data)**
データブロックまたはイベントの詳細を常に表示します。
- **データを表示しない (Never Show Data)**
何も表示しません。
- **展開時にデータを隠す (Hide Data When Expanded)**
フォルダートラックを開いた際にイベントを非表示にします。

イベントの表示 - MIDI (Event Display - MIDI)

パートのデータ表示 (Part Data Mode)

MIDI パートにイベントを表示するかどうか、および表示方法を設定します。「**ドラムマップ適用時はドラムエディターを使用 (Use Drum Editor when Drum Map is assigned)**」がオンになっている場合、この設定はドラムマップを持つトラックに対して効力を持ちません。

コントローラーを表示 (Show Controllers)

MIDI パートにノート以外のイベント (コントローラーなど) を表示します。

ノートの明るさ (Note Brightness)

ノートイベントの明るさを設定します。

コントローラーの明るさ (Controller Brightness)

コントローラーイベントの明るさを設定します。

関連リンク

[ドラムマップ適用時はドラムエディターを使用 \(Use Drum Editor when Drum Map is assigned\) \(1135 ページ\)](#)

イベントの表示 - トラック (Event Display - Tracks)

トラック名のデフォルト表示幅 (Default Track Name Width)

すべてのトラックタイプのトラック名に適用されるデフォルトの表示幅を設定します。

全般 (General)

「**全般 (General)**」ページには、プログラムのユーザーインターフェースに影響する全般的な設定が含まれています。作業しやすいように任意に設定してください。

HiDPI を有効化 (Enable HiDPI) (Windows のみ)

Cubase のユーザーインターフェースを高解像度ディスプレイで鮮明かつ正確にレンダリングする適切な解像度を有効にします。100%、125%、150%、175%、200% の倍率に対応します。

補足

その他の倍率 (133% など) には対応していません。

「アプリケーションのスケールリング (Application Scaling)」メニューを使用すると、Cubase のユーザーインターフェースを Windows システムのスケールリング設定に沿ってスケールリングできます。

補足

macOS では、Cubase アプリケーションフォルダー内で「情報を表示 (Get Info)」を選択して「低解像度で開く (Open in Low Resolution)」をオンにすると、高 DPI サポートを無効にできます。

操作ログ記録オプション (Usage Logger Options)

このオプションをオンにすると、Cubase が使用情報を収集し、以下の場所にあるログファイルに書き込みます。

- Windows: \Users\<ユーザー名>\AppData\Local\Steinberg\usagelogger
macOS: /Users/<ユーザー名>/Library/Logs/Steinberg/usagelogger

Cubase がクラッシュし、クラッシュダンプファイルでは十分な情報を得られない場合に、このオプションをオンにして書き出したこれらのファイルを Steinberg のサポートチームに送信すると役立つことがあります。

初期設定では、「操作ログ記録をオン (Enable Usage Logging)」はオフになっています。この機能は不要になったらオフにすることをおすすめします。

言語 (Language)

プログラムで使用する言語を選択できます。言語設定を変更した場合、変更を適用するにはプログラムを再起動する必要があります。

自動保存 (Auto Save)

開かれているプロジェクトのうち、変更内容が保存されていないプロジェクトは、一定の時間ごとにバックアップコピーが保存されます。バックアップコピーには Name.bak という名前が付けられ (「Name」はプロジェクト名)、プロジェクトフォルダーに保存されます。保存されていないプロジェクトのバックアップコピーには #UntitledX.bak という名前が付けられるため (「X」は通し番号)、同じプロジェクトフォルダーに複数のバックアップコピーを保存できます。

自動保存の間隔 (Auto Save Interval)

バックアップコピーを作成する頻度を指定できます。

最大バックアップファイル数 (Maximum Backup Files)

作成されるバックアップファイルの最大数を指定できます。バックアップファイルの数がこの欄で指定された値に達すると、それ以降のバックアップコピーは古いファイルから順に上書きするかたちで保存されていきます。

ツールチップを表示する (Show Tips)

Cubase でアイコンまたはボタンにポインターを合わせた場合に、説明のためのツールチップを表示します。

「元に戻す」操作ステップ数の上限 (Maximum Undo Steps)

元に戻すことのできる回数を指定できます。

新しいプロジェクトの作成時にプロジェクト設定ダイアログを開く (Run Setup on Create New Project)

新規プロジェクトを作成するたびに「プロジェクト設定 (Project Setup)」ダイアログを開きます。

前回使用したビューでプロジェクトを開く (Open Projects in Last Used View)

プロジェクトを開いた際にどのウィンドウレイアウトを使用するかを設定できます。

- **なし (Never)**
元のウィンドウレイアウトと設定を使用します。
- **外部プロジェクトのみ (Only External Projects)**
別のコンピュータで作成されたプロジェクトは、使用しているコンピュータで前回使用したビューを使用します。使用しているコンピュータで作成したプロジェクトは、元のウィンドウレイアウトと設定を使用します。
- **常に実行 (Always)**
使用しているコンピュータで前回使用したビューを使用します。

Steinberg Hub を使用 (Use Hub)

Cubase を起動するか、「**ファイル (File)**」メニューを使用して新規プロジェクトを作成すると、**Hub** が開きます。

関連リンク

[VST インストールメントのコンテキストメニュー \(681 ページ\)](#)

全般 - パーソナル設定 (General - Personalization)

ファイル作成者の名前 (既定値) (Default Author Name)

新規プロジェクトにデフォルトで使用する作成者の名前を指定できます。これは、iXML チャンクを含めてオーディオファイルを書き出した場合に、メタデータとして含まれます。

会社名 (既定値) (Default Company Name)

新規プロジェクトにデフォルトで使用する会社名を指定できます。これは、iXML チャンクを含めてオーディオファイルを書き出した場合に、メタデータとして含まれます。

MIDI

このページには、MIDI の録音と再生に影響する設定が含まれています。

MIDI スルーオン

録音可能状態またはモニタリング状態のすべての MIDIトラックに入力された MIDI データが「エコーバック」され、それぞれの MIDI 出力およびチャンネルに戻されます。これにより、録音中に MIDI 機器の正確なサウンドを聴くことができます。

補足

MIDI スルーを使用する場合は、各ノートが2度再生されないように、MIDI 機器の「**ローカルオフ**」モードを選択してください。

停止時にリセット (Reset on Stop)

Cubase によって停止時に MIDI Reset のメッセージ (ノートオフリセットやコントローラーリセットなど) が送信されます。

イベント整合性の考慮対象コントローラーはリセットしない (Never Reset Chased Controllers)

プロジェクトで再生を停止したり新しい位置に移動したりする際にコントローラーがゼロにリセットされません。

ノート長の調整 (Length Adjustment)

同じピッチと MIDI チャンネルを持つノートを調整する際の長さをティック単位で入力できます。これにより、常に1つのノートの終わりと次のノートの開始の間に、短い間がつけられるようになります。初期設定では、16分音符が120ティックとなっていますが、「**MIDI 表示解像度 (MIDI Display Resolution)**」設定で変更できます。

イベントの整合性を考慮 (Chase Events)

新しい位置にロケートして再生を始めるときに、いずれかのチェイスオプションがオンになったイベントタイプをチェイスします。これにより、新しい位置にロケートして再生を始めるときに、MIDI 機器がサウンドを正しく再生するようになります。

「**パート範囲外も整合性を考慮 (Chase not limited to Part Boundaries)**」をオンにすると、再生位置がパートの範囲外であっても、MIDI コントロール情報などをチェイスします。チェイスはプロジェクトカーソルがパートの下にある場合に行なわれ、またカーソルよりも左側にあるパートを考慮します。非常に大きなプロジェクトの場合は、このオプションをオフにしておかないと、ポジショニングやソロにする際などに処理スピードが低下します。

MIDI 表示解像度 (MIDI Display Resolution)

MIDI データを表示および編集する際の表示解像度を設定できます。

パートの前で開始するノートの再生範囲を拡張 (Extend Playback Range of Notes that start before the Part)

パートの前で開始する MIDI ノートの再生範囲の拡張を、ティック数で指定します。この機能は、MIDI イベントが MIDI パートの開始位置より少し先に開始する場合に便利です。再生範囲を拡張しない場合、このイベントは再生されません。この設定はサイクル再生時にも反映されます。

録音終了時にリセットイベントを挿入 (Insert Reset Events after Record)

録音された各パートの最後にリセットイベントを挿入します。これにより、「サステイン」、「アフタータッチ」、「ピッチベンド」、「モジュレーション」、「ブレスコントロール」などのコントローラーデータがリセットされます。たとえば、ノートオフコマンドが送信される前に録音を停止する場合などに便利です。

MIDI Inserts/Sends 経由で試聴 (Audition through MIDI Inserts/Sends)

MIDI エディター内で MIDI インストゥルメントのレイヤー化 (MIDI Send を使用) も有効になります。これによって、エディターのアコースティックフィードバックは、トラックに選択した出力だけでなく、割り当てられている MIDI Insert や MIDI Send も追加で経由して MIDI データを送信します。ただし、これは MIDI イベントが、このトラックに割り当てられている MIDI プラグインを経由して送信されるということも意味します。

MIDI レイテンシーモード (MIDI Latency Mode)

MIDI 再生エンジンのレイテンシーを指定できます。

「**低 (Low)**」を指定すると、レイテンシーが低くなり、MIDI 再生エンジンの応答性が上がります。ただし、プロジェクトに大量の MIDI データが含まれる場合、この設定を使用するとコンピューターのパフォーマンスが低下する可能性があります。

「**標準 (Normal)**」はデフォルトのモードです。ほとんどのワークフローに推奨される設定です。

「**高 (High)**」を指定すると、レイテンシーと再生バッファが増加します。複雑な VST インストゥルメントライブラリーや、非常に高いパフォーマンスレベルのプロジェクトで作業する場合は、この設定を使用します。

MIDI 情報の最大フィードバック時間 (ms) (MIDI Max. Feedback in ms)

MIDI エディターで「**試聴モード (Acoustic Feedback)**」を使用する場合のノートの最大長を設定できます。

MIDI - MIDI ファイル (MIDI - MIDI File)

書き出しオプション (Export Options)

これらのオプションでは、書き出される MIDI ファイルに含めるデータを指定できます。

インスペクターのバンク/プログラム情報を含める (Export Inspector Patch)

インスペクターにおける MIDI パッチ設定を MIDI バンクセレクト/プログラムチェンジイベントとして MIDI ファイルに含めます。

インスペクターのボリューム/パン情報を含める (Export Inspector Volume/Pan)

インスペクターにおけるボリューム/パン設定を MIDI ボリューム/パンイベントとして MIDI ファイルに含めます。

オートメーションを含める (Export Automation)

オートメーションを MIDI コントローラーイベントとして MIDI ファイルに含めます。また、**MIDI コントロールプラグイン**を使って録音されたオートメーションも含まれます。

コンティニューアスコントローラー (CC7 など) を録音する際、オートメーショントラックの「**オートメーション読込 (Read Automation)**」がオフである場合、そのコントローラーのパートデータのみが書き出されます。

Inserts エフェクトを含める (Export Inserts)

MIDI モディファイアーおよび MIDI Insert を MIDI ファイルに含めます。

Sends エフェクトを含める (Export Sends)

MIDI Send を MIDI ファイルに含めます。

マーカー情報を含める (Export Markers)

マーカーをスタンダード MIDI ファイルのマーカーイベントとして MIDI ファイルに含めません。

ファイルタイプ 0 で書き出す (Export as Type 0)

すべてのデータが1つのトラックの異なる MIDI チャンネルに割り振られた、ファイルタイプ 0 の MIDI ファイルを書き出します。このオプションをオフにした場合、データが個々のトラックに分かれたファイルタイプ 1 の MIDI ファイルが書き出されます。

分解能 (Export Resolution)

MIDI ファイルの分解能を 24 から 960 の範囲で設定できます。分解能は、4 分音符あたりのパルス数、あるいはティック数で表わされます (=PPQ)。これにより、MIDI データを閲覧/編集する際の、タイミングの精度が決まります。分解能を高くすると、精度も高くなります。使用するアプリケーション/シーケンサーに応じて分解能を選択するようにしてください。アプリケーション/シーケンサーによっては、指定の分解能を取扱えない場合もあります。

ロケータ範囲を書き出す (Export Locator Range)

左右ロケータ間の範囲のみを書き出します。

ディレイを含めて書き出す (Export includes Delay)

インスペクターで行なったディレイ設定を MIDI ファイルに含めます。

読み込みオプション (Import Options)

MIDI ファイルの「読み込みオプション (Import Options)」では、読み込まれる MIDI ファイルに含めるデータを指定できます。

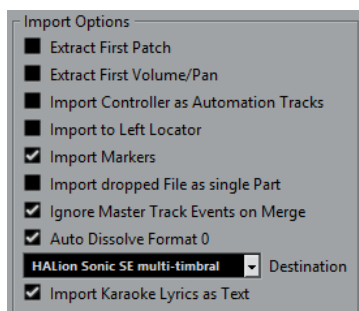

データ冒頭のバンク/プログラム情報を抽出 (Extract First Patch)

各トラック冒頭のプログラムチェンジ、およびバンクセレクトイベントを、トラックのインスペクターに反映します。

データ冒頭のボリューム/パン情報を抽出 (Extract First Volume/Pan)

各トラック冒頭の MIDI ボリューム、およびパンイベントを、トラックのインスペクターに反映します。

コントローラー情報をオートメーショントラックとして読み込む (Import Controller as Automation Tracks)

MIDI ファイルに含まれる MIDI コントローラーイベントを MIDI トラックのオートメーションデータに変換します。

左ロケーター位置に読み込む (Import to Left Locator)

読み込んだ MIDI ファイルを左ロケーターの位置に整列させます。

マーカールを読み込む (Import Markers)

ファイルに含まれる SMF (Standard MIDI File) のマーカールを読み込み、Cubase のマーカールに変換します。

ドロップされたファイルを 1 つのパートとして読み込む (Import dropped File as single Part)

MIDI ファイルをプロジェクトにドラッグする場合、ファイルを 1 つのトラックに配置します。

マージ時はマスタートラックイベントを無視 (Ignore Master Track Events on Merge)

現在開いているプロジェクトに MIDI ファイルを読み込む場合、MIDI ファイルのテンポトラックに含まれる情報を無視します。読み込まれた MIDI ファイルには現在のプロジェクトのテンポトラックの設定が適用されます。

ファイルタイプ 0 の場合はチャンネルを分割 (Auto Dissolve Format 0)

ファイルタイプ 0 の MIDI ファイルをプロジェクトに読み込むと、各チャンネルのイベントが別のトラックに自動的に分割されます。

保存先 (Destination)

プロジェクトに MIDI ファイルをドラッグしたときの動作を指定できます。

- 「MIDI トラック (MIDI Tracks)」では、読み込まれるファイルの MIDI トラックが作成されます。
- 「インストゥルメントトラック (Instrument Tracks)」では、MIDI ファイル内の MIDI チャンネルごとにインストゥルメントトラックが作成され、適切なプリセットが自動的に読み込まれます。
- 「HALion Sonic SE マルチティンバー (HALion Sonic SE multi-timbral)」では、いくつかの MIDI トラックが作成され、それぞれが「VST インストゥルメント (VST

Instruments)」 ウィンドウの個々の HALion Sonic SE にルーティングされます。さらに、適切なプリセットが読み込まれます。

歌詞をテキストで読み込み (Import Karaoke Lyrics as Text)

MIDI ファイル内の歌詞が、**スコアエディター**に表示できるテキストに変換されます。オフにすると、歌詞は**リストエディター**にのみ表示されます。

MIDI - MIDI フィルター (MIDI - MIDI Filter)

このページでは、一部の MIDI メッセージの記録 (録音) やスルーブットを防止 (フィルタング) するように設定できます。

このページは 4 つのセクションに分かれています。

録音 (Record)

オンにすると、そのタイプの MIDI メッセージは録音されなくなります。ただしスルーブットは行なわれます。また、すでに録音されている場合は通常どおり再生されます。

スルー (Thru)

オンにすると、そのタイプの MIDI メッセージはスルーブットされなくなります。ただし録音は行なわれ、通常どおり再生されます。

チャンネル (Channels)

オンにすると、その MIDI チャンネル上の MIDI メッセージについて、録音あるいはスルーブットを防止します。ただし、すでに録音されているメッセージは通常どおり再生されます。

コントローラー (Controller)

あるタイプの MIDI コントロールメッセージについて、録音とスルーブットを防止します。

防止するコントロールタイプを選択するには、該当のタイプをこのセクションの一番上のリストから選択して、「**追加 (Add)**」ボタンをクリックします。選択したタイプは下のリストに表示されます。

リストからコントロールタイプを除外する (録音とスルーブットが行なわれるようになる) には、下のリストから選択して、「**削除 (Remove)**」ボタンをクリックします。

MediaBay

結果リストの項目数 (最大値) (Maximum Items in Results List)

「**結果 (Results)**」リストに表示されるファイルの最大数を設定します。

結果リストの編集を許可する (Allow Editing in Results List)

「**結果 (Results)**」リストでの属性の編集を有効にします。

結果リストにファイル拡張子を表示する (Show File Extensions in Results List)

「**結果 (Results)**」リストにファイル名の拡張子を表示します。

MediaBay が開いているときだけフォルダーをスキャンする (Scan Folders Only When MediaBay Is Open)

MediaBay ウィンドウが開いているときにメディアファイルをスキャンします。

補足

再生および録音中は、フォルダーのスキャンは実行されません。

不明なファイルタイプをスキャン (Scan Unknown File Types)

すべてのファイルタイプをスキャンします。

メーター (Metering)

入力バスのメーターをオーディオトラックに表示する (ダイレクトモニタリング時) (Map Input Bus Metering to Audio Track (in Direct Monitoring))

モニタリング状態のオーディオトラックに入力バスのメータリングを割り当てます。これにより、プロジェクトウィンドウでオーディオトラックの入力レベルを監視できるようになります。この機能を使用するには、「スタジオ設定 (Studio Setup)」ダイアログで「**ダイレクトモニタリング (Direct Monitoring)**」をオンにしてください。

このとき、各トラックは入力バス信号をミラーリングします。つまり、入力バスとオーディオトラックの両方で、同じ信号となります。マッピングされたメーターを使用する場合は、オーディオトラックに適用された各機能 (トリムなど) の設定は、メーターには適用されません。

メータのピークホールド時間 (Meters' Peak Hold Time)

メーターにピークレベルを表示させておく (ホールドする) 時間を指定できます。この機能を使用するには、**MixConsole** で「**メーター: 常にピークを表示 (Meters: Hold Forever)**」をオフにしてください。

メーターフォールバック (Meters' Fallback)

信号ピークのあと、**MixConsole** のメーターの値が下がる速さを指定できます。

メーター - 外観 (Metering - Appearance)

このページでは、到達したレベルをすばやく識別できるように、レベルメーターの値に色を割り当てることができます。

追加 (Add)

メーターの上部にカラーハンドルを追加します。

削除 (Remove)

選択したカラーハンドルを削除します。

関連リンク

[メーターのカラーを設定する \(375 ページ\)](#)

録音 (Record)

このページには、オーディオと MIDI の録音に関する設定が含まれています。

停止時にパンチインをオフ (Deactivate Punch In on Stop)

停止状態となった際に、**トランスポート**パネルの**パンチイン**機能がオフになります。

オートパンチアウト後に停止 (Stop after Automatic Punch Out)

オートパンチアウトのあとに再生を停止します。**トランスポート**パネルの**ポストロール**設定値が「0」以外に設定されている場合は、設定された時間だけ再生が継続されてから停止します。

録音 - Audio (Record - Audio)

オーディオのプリレコード時間 (秒) (Audio Pre-Record Seconds)

再生中または停止モードのときに、入力されたオーディオをバッファメモリーにキャプチャーする秒数を設定します。

4 GB 以上のオーディオファイルをレコーディングする場合 (When Recording Wave Files Larger than 4 GB)

4 GB 以上の Wave ファイルを録音する際の動作を設定します。

- Wave ファイルを分割するには、「**ファイルを分割 (Split Files)**」を選択します。
4 GB 以下のファイルサイズのみをサポートしている FAT32 ファイルシステムで作業をしている場合に使用します。
- Wave ファイルを RF64 ファイルとして保存するには、「**RF64 フォーマットを使用 (Use RF64 Format)**」を選択します。
RF64 ファイルの拡張子は .wav です。ただし、保存されたファイルは RF64 規格をサポートしているアプリケーションでのみ開くことができます。

録音中に波形イメージを作成 (Create Audio Images During Record)

録音処理中に波形イメージを作成して表示します。

補足

このリアルタイムの計算には、追加の処理能力が使われます。

録音 - Audio - Broadcast Wave (Record - Audio - Broadcast Wave)

このページでは、録音した Broadcast Wave ファイルに埋め込まれる「**内容 (Description)**」、「**著作者 (Author)**」、および「**リファレンス (Reference Value)**」の文字列を指定できます。また、ここでの設定は、特定の形式でファイルを書き出す際に、デフォルトの文字列として「**Broadcast Wave Chunk**」ダイアログに表示されます。埋め込み情報は、Broadcast Wave ファイル以外にも、Wave ファイルと AIFF ファイルに含まれます。

録音 - MIDI (Record - MIDI)

録音可能トラックで MIDI スルーを許可する (Record-Enable allows MIDI Thru)

録音可能な MIDI トラックまたはインストゥルメントトラックに入力された MIDI データがエコーバックされるのを防ぎます。これにより、VST インストゥルメントが割り当てられた録音可能なトラックでノートが二重に再生されなくなります。

MIDI パートを小節グリッドにスナップ (Snap MIDI Parts to Bars)

録音された MIDI パートが、すべての位置で小節単位の開始ポイントと終了ポイントに引き伸ばされます。「**小節/拍 (Bars+Beats)**」ベースの時間表示形式で作業しているときは、この機能で移動、複製、繰り返しなどの編集を行なえるようになり、小節単位で管理しやすくなります。

MIDI 録音の開始範囲 (ms) (MIDI Record Catch Range in ms)

左ロケーターから開始する録音の開始部分が確実に含まれるようにします。

イベント内の非録音時のバッファサイズ (Retrospective Record Buffer Size in Events)

停止モードまたは再生中に再生した MIDI データをキャプチャーして、MIDI パートに変換できます。「**非録音時の記録用バッファサイズ (Retrospective Record Buffer Size)**」には、バッファ内に取り込む MIDI データの量を設定します。

ASIO レイテンシー補完をデフォルトで有効 (ASIO Latency Compensation Active by Default)

MIDI トラックまたはインストゥルメントトラックのトラックリストで「**ASIO レイテンシーを補完 (ASIO Latency Compensation)**」ボタンを押したときのデフォルト状態を設定します。

VST インストゥルメントでライブ録音を行なう場合、通常は、演奏開始のタイミングを早めることでオーディオカードのレイテンシーを補正します。この場合、タイムスタンプが早く

記録されてしまいます。このオプションをオンにすると、録音されたすべてのイベントが現在のレイテンシーの分だけ移動し、録音時と同じように再生されます。

MIDI スルー処理にレイテンシーを追加 (Add Latency to MIDI-Thru Processing)

たとえば、オーディオバッファサイズを高い値に設定してリアルタイムでアルペジエーターを演奏すると、MIDI ノートを出力する際のレイテンシーが増加します。

この出力レイテンシーに合わせた演奏を行なうと、ノートはさらに遅れて録音されます。この効果を最小限に抑えるには、「MIDI スルー処理にレイテンシーを追加 (Add Latency to MIDI-Thru Processing)」をオンにします。これにより、リアルタイムで演奏される各ノートに通常のレイテンシーが追加されます。

エディター内で録音を置き換え (Replace Recording in Editors)

録音モードとして置き換えモードを選択した場合の MIDI エディターでの録音結果に影響します。

- なし (None)
何も置き換えません。
- コントローラー (Controller)
コントローラーデータのみ置き換えます (ノートは置き換えません)。
- すべて (All)
置き換えモードが通常どおりに機能します。録音時にノートとコントローラーを置き換えます。

トランスポート

このページには、再生、録音、およびポジショニングに関するオプションが含まれています。

再生/停止の切り替えコマンドで個別ウィンドウを試聴 (Playback Toggle Triggers Local Preview)

サンプルエディターまたはプールで、選択したファイルの「ローカル」な再生をキーボードの **[Space]** を使用して開始/停止できます。

サンプルエディターが開かれていない場合、またはプール内でオーディオファイルが選択されていない場合は、**[Space]** を押すとプロジェクトのグローバルな再生が切り替わります。

タイムコードのサブフレームを表示 (Show Timecode Subframes)

フレームベースのすべての表示形式にサブフレームを表示します。

ユーザー定義フレームレート (User-definable Frame Rate)

ルーラーの表示形式「ユーザー (User)」のフレームレートを設定できます。

停止時に開始位置に戻る (Return to Start Position on Stop)

再生を停止した際、最後に録音または再生を開始した位置にプロジェクトカーソルが自動的に戻ります。

早送り/巻き戻しの間は再生しない (Stop Playback while Winding)

トランスポートパネルで「巻き戻し (Rewind)」または「高速早送り (Fast Forward)」をクリックした際に再生を停止します。

早送りスピードオプション (Wind Speed Options)

これらのオプションは、早送り/巻き戻しの速度に影響します。

- 「ズーム範囲に調整 (Adjust to Zoom)」をオンにすると、早送り/巻き戻しの速度が水平方向のズーム率に適合します。
詳細な編集のためにズーム率をかなり高くしているときは、早送り/巻き戻しの速度をあまり速くしないことをおすすめします。そのため、「早送りスピード (Speed Factor)」

の設定はこのモードには影響しません。ただし「**高速早送り倍率 (Fast Wind Factor)**」の設定は適用されます。

- 「**固定 (Fixed)**」をオンにすると、水平方向のズーム率にかかわらず、早送り/巻き戻しの速度は一定になります。
- 「**早送りスピード (Speed Factor)**」を使用して、早送り/巻き戻しの速度を設定できます。2～50 までの値を設定できます。値が大きいほど早送り/巻き戻しの速度が速くなります。
- 「**ズーム範囲に調整 (Adjust to Zoom)**」をオンにすると、このオプションは無効になります。
- 「**高速早送り倍率 (Fast Wind Factor)**」を使用して、早送り/巻き戻し速度の倍数を設定できます。

[Shift] を押しながら早送り/巻き戻しを行なうと、早送り/巻き戻しの速度が速くなります。この速度は、「**早送りスピード (Speed Factor)**」の倍数で増加します。つまり、「**高速早送り倍率 (Fast Wind Factor)**」を「2」に設定すると早送り/巻き戻しの速度は2倍になり、「4」に設定すると4倍になるという具合です。2～50 までの値を設定できません。

カーソル表示幅 (Cursor Width)

プロジェクトカーソルのラインの幅を調節します。

ルーラーを上下にドラッグしてズーム (Zoom while Locating in Time Scale)

ルーラーをクリックして上下にドラッグすることでズームイン/アウトできます。

ルーラー上部のロケーター範囲をクリックすると、サイクルがオン (Clicking Locator Range in Upper Part of the Ruler Activates Cycle)

ルーラー上部のロケーター範囲をクリックしたときにサイクルモードのオン/オフを切り替えることができます。

空白エリアのクリックでカーソルを配置 (Locate when Clicked in Empty Space)

プロジェクトウィンドウの空白の領域をクリックすると、プロジェクトカーソルを移動できます。

トランスポート - スクラブ再生 (Transport - Scrub)

スクラブツールボリューム (Scrub Tool Volume)

プロジェクトウィンドウおよびオーディオエディターでのスクラブツールの再生ボリュームを設定します。

補足

接続されたハードウェアで制御されるスクラブボリュームには影響しません。

ハイクオリティースクラブモードを使用 (Use High Quality Scrub Mode)

スクラビングのエフェクトが有効になり、リサンプリングのクオリティが高くなります。ただし、スクラビング実行時はプロセッサへの負荷が大きくなります。

スクラブ実行中に Inserts を使用 (Use Inserts While Scrubbing)

シャトルスピードコントロールを使ったスクラブ再生に Insert エフェクトを適用できます。初期設定では、Insert エフェクトはバイパスされます。

ユーザーインターフェース

このページには、デフォルトのユーザーインターフェースの色を調節するオプションが含まれています。

全体カラー (Color Schemes)

アプリケーションおよびデスクトップの全体カラーを調節できます。

- 「**カスタムカラーの設定 (Custom Color Scheme)**」フィールドをクリックして「**カラーピッカー (Color Picker)**」を開き、「**デフォルトカラー (Default Colors)**」セクションでいずれかのカラーを選択してあらかじめ設定されたカラーを適用します。
- 特定の項目のカラーフィールドをクリックして「**カラーピッカー (Color Picker)**」を開き、その項目のカスタムカラーを選択します。

トラックおよび MixConsole チャンネルのカラー (Track & MixConsole Channel Colors)

「**トラック/チャンネルの自動カラーモード (Auto Track/Channel Color Mode)**」を設定したり、トラックコントロールと **MixConsole** チャンネルコントロールに色を付けたり、選択したチャンネルの明るさを設定したりできます。

トラックタイプのデフォルトカラー (Track Type Default Colors)

各トラックタイプのカラーを設定できます。

MixConsole のフェーダーカラー (MixConsole Fader Colors)

MixConsole のチャンネルタイプの、レベルフェーダーのカラーを設定できます。

MixConsole のラックカラー (MixConsole Rack Colors)

MixConsole のラックのカラーを設定できます。

MixConsole のチャンネルストリップカラー (MixConsole Channel Strip Colors)

MixConsole のチャンネルストリップのカラーを設定できます。

ユーザーインターフェースの色のカスタマイズ

Cubase のデスクトップ、トラックタイプ、プロジェクトウィンドウ、エディター要素、および **MixConsole** 要素の色を変更できます。

手順

1. 「**環境設定 (Preferences)**」ダイアログで、「**ユーザーインターフェース (User Interface)**」 > 「**カラーパターン (Color Schemes)**」を選択します。
2. 以下のいずれかの操作を行ないます。
 - デフォルトのカラーパターンをクリックしてオンにします。
 - 「**カスタムカラーの設定 (Custom Color Scheme)**」をクリックし、「**カラーピッカー (Color Picker)**」で新しいカラーを選択します。

結果

カラーパターンが即時適用されます。

ユーザーインターフェース - トラックおよび MixConsole チャンネルのカラー (User Interface - Track & MixConsole Channel Colors)

「トラック/チャンネルの自動カラーモード (Auto Track/Channel Color Mode)」を設定したり、トラックコントロールとチャンネルフェーダーに色を付けたり、選択したチャンネルの明るさを設定したりできます。

トラック/チャンネルの自動カラーモード (Auto Track/Channel Color Mode)

新規トラックまたは新規チャンネルの自動カラー割り当てモードを設定できます。

トラックのデフォルトカラーを使用 (Use Track's Default Color)

新規トラックには、デフォルトのイベントカラーが適用されます。

前のトラック表示色を使用 (Use Previous Track Color)

新規トラックには、トラックリストの1つ上のトラックと同じカラーが適用されます。

前のトラック表示色 + 1 を使用 (Use Previous Track Color +1)

「前のトラック表示色を使用 (Use Previous Track Color)」と似ていますが、新規トラックにはカラーパレット内の次にあるカラーが適用されます。

最後に適用した表示色を使用 (Use Last Applied Color)

新規トラックには、イベント/パートに最後に適用したカラーが使用されます。

トラック表示色をランダムに使用 (Use Random Track Color)

新規トラックにはトラックカラーがランダムに適用されます。

トラックと MixConsole チャンネルにカラーを付ける (Colorize Tracks and MixConsole Channels)

トラック/チャンネルのカラーをトラック/チャンネルコントロールに適用します。

トラック (Tracks)

トラックコントロールへのトラックカラーの適用を有効にします。

フォルダートラック (Folder Tracks)

トラックコントロールへのフォルダートラックカラーの適用を有効にします。

MixConsole チャンネル (MixConsole Channels)

チャンネルコントロールへの MixConsole チャンネルカラーの適用を有効にします。

カラーの濃さ (Color Strength)

カラーの濃さを調節できます。

選択チャンネルの明るさ (Selected Channel Brightness)

選択した MixConsole チャンネルの明るさを調節できます。

選択チャンネルのカラーを表示 (Show Color for Selected Channel)

選択したチャンネルをグレーで表示するのではなく、他のチャンネルよりも濃いカラーで表示します。

VST

このページには、VST オーディオエンジンに関する設定が含まれています。

外部プラグインを含めるためにリアルタイムミックスダウンが必要な場合は警告する (Warn if realtime mixdown is required in order to include external plug-in)

リアルタイムミックスダウンが必要な場合に警告を表示します。

新規に作成したチャンネルに Sends を自動的に接続する (Connect Sends Automatically for Each Newly Created Channel)

オーディオチャンネルまたはグループチャンネルを新規に作成すると、既存の FX チャンネルの Send ルーティングが自動的に接続されます。

インストゥルメントのオートメーション読み込み/書き込みをすべて使用 (Instruments use Automation Read All and Write All)

オンにすると、VST インストゥルメントのコントロールパネルの読み込み/書き込みのオートメーションステータスは、「全トラックへの読み込みをオン/オフ (Activate/Deactivate Read for All Tracks)」と「全トラックへの書き込みをオン/オフ (Activate/Deactivate Write for All Tracks)」の影響を受けます。

ミュート時は プリ Send もミュート (Mute Pre-Send when Mute)

チャンネルをミュートすると Pre フェーダー Send もミュートされます。

既定の Send レベル (Default Send Level)

Send エフェクトのデフォルトレベルを指定できます。

グループチャンネル: ソースチャンネルもミュート (Group Channels: Mute Sources as well)

グループチャンネルをミュートすると、グループチャンネルに直接ルーティングされているチャンネルもミュートされます。グループチャンネルをミュートする前にミュートされていたチャンネルは、ミュート状態を記憶していないため、グループチャンネルのミュートを解除するとそれらのミュートも解除されます。

補足

ミュートオートメーションの書き込み方法には影響しません。

ディレイ補正の基準遅延時間 (録音時) (Delay Compensation Threshold (for Recording))

ディレイ補正で生じるレイテンシーを最小限にしながら、ミキシングもできる限り維持します。このスレッシュホールド設定よりも長い遅延を生じるプラグインのみが「**プラグインディレイ補正の解除 (Constrain Delay Compensation)**」機能の影響を受けます。初期設定では、この値は「0.0 ms」に設定されています。これは、すべてのプラグインが影響を受けることを意味します。多少のレイテンシーを許容できる場合は、スレッシュホールド値を上げて構いません。

補足

Cubase では、完全なディレイ補正が行なわれます。使用している VST プラグイン固有のディレイ (=ここでは処理による遅延の意) は、再生中に自動的に補正されます。しかし、VST インストゥルメントをリアルタイムで演奏したり、ライブ音声を録音する (Cubase を介してモニタリングも行なう) ような場合、このディレイ補正が、レイテンシー発生の原因となります。

外部プロジェクトを読み込むときは、入力/出力バスを無視する (Do Not Connect Input/Output Busses When Loading External Projects)

外部プロジェクトを読み込む際に、入出力バスがシステムの ASIO ポートに接続されるのを防ぎます。

自動モニタリング (Auto Monitoring)

モニタリングの処理方法を設定します。次のオプションを使用できます。

- **手動 (Manual)**
「**モニタリング (Monitor)**」をクリックして、入力モニタリングのオン/オフを切り替えます。
- **録音待機時 (While Record-Enabled)**

「録音可能 (Record Enable)」をクリックすると、オーディオソースがチャンネル入力に接続されます。

- **録音中 (While Record Running)**
録音動作中だけ、入力モニタリングが自動的にオンになります。
- **テープマシンスタイル (Tapemachine Style)**
停止状態および録音動作中は入力モニタリングがオンとなり、再生中はオフとなります。

補足

自動モニタリングのオプションが適用されるのは、Cubase を介してモニタリングしている場合、または ASIO ダイレクトモニタリングを使用している場合です。外部モニタリング (外部のミキサーで入力信号を聴く場合など) を行なっている場合は、「手動 (Manual)」モードを選択し、Cubase でオーディオの「モニタリング (Monitor)」ボタンをすべてオフにしておいてください。

処理実行中にオーバーロードが発生したら警告する (Warn on Processing Overloads)

録音中にトランスポートパネル上の「処理の過負荷 (Processing Overload)」インジケータが点灯した際に、警告メッセージを表示します。

VST - プラグイン (VST - Plug-ins)

変更したエフェクトを削除するときに警告を表示する (Warn before Removing Modified Effects)

パラメーターを変更したエフェクトプラグインを削除する際に、警告を表示します。

エフェクトをロードしたらパネルを開く (Open Effect Editor after Loading it)

VST エフェクトまたは VST インストゥルメントを読み込むと、エフェクトコントロールパネルが開きます。

VSTi 起動時に MIDI トラックを作成する (Create MIDI Track when Loading VSTi)

トラックインストゥルメントを追加する際に MIDI トラックを作成するかどうかを設定できます。

- **常に実行 (Always)**
MIDI トラックを常に作成します。
- **実行しない (Do not)**
MIDI トラックを作成しません。
- **毎回確認する (Always ask to)**
対応する MIDI トラックを作成するかどうかを尋ねるダイアログが表示されます。

プラグインプログラム選択をトラック選択と同期 (Synchronize Plug-in Program Selection to Track Selection)

複数の MIDI トラックをマルチティンバーインストゥルメントにルーティングしている場合、トラックおよびプラグインプログラムの選択を同期します。

オーディオ信号がない場合は VST 3 プラグインの処理を停止する (Suspend VST 3 plug-in processing when no audio signals are received)

オーディオがプラグインに送信されていない部分では、パッセージ内の VST プラグイン処理を停止します。これにより、システムのパフォーマンスが大幅に向上することがあります。

補足

このオプションはオフのままにしておくことをおすすめします。

プラグインエディターを常に前面に表示する (Plug-in Editors "Always on Top")

エフェクトプラグインと VST インストゥルメントのコントロールパネルを常に他のウィンドウの手前に表示します。

VariAudio

サンプルデータの変更時に警告を表示しない (Inhibit warning when changing the Sample Data)

プロジェクト内の複数の場所で使用されているオーディオ素材を変更する際に、警告メッセージを表示しないようにします。

オフライン処理の適用時に警告を表示しない (Inhibit warning when applying Offline Processes)

プロジェクト内の複数の場所で使用されているオーディオ素材にオフライン処理を適用する際に、警告メッセージを表示しないようにします。

ビデオ (Video)

ビデオファイル読み込み時にオーディオを抽出 (Extract Audio on Import Video File)

読み込んだビデオファイルのオーディオデータを個別のオーディオクリップとして抽出して保存します。

サムネイルのメモリーキャッシュサイズ (Thumbnail Memory Cache Size)

サムネイルキャッシュのサイズを設定できます。

索引

数字

4GB 以上のオーディオファイルをレコーディングする場合 [1145](#)

A

AAF ファイル [1087](#)

ACID® ループ [510](#)

ADAT Lightpipe

同期 [1056](#)

AES/SPDIF デジタルオーディオ

同期 [1056](#)

AIFF ファイル [1048](#)

All MIDI Inputs [25](#)

ARA [565](#)

イベント [571](#)

エクステンションの選択 [568](#)

有効化 [565](#)

ASIO ダイレクトモニタリング [24](#), [272](#)

ASIO レイテンシー補完をデフォルトで有効 [1146](#)

ASIO レイテンシーを補完

トラックコントロール [116](#)

ASIO-Guard [1125](#)

AudioWarp

複数のイベントのワーブタブを作成する [516](#)

フリーワーブ [515](#)

リセット [517](#)

ワーブタブの位置を修正する [516](#)

ワーブタブをコピーする [1027](#)

ワーブタブを削除する [517](#)

B

Broadcast Wave ファイル [1047](#)

埋め込み情報 [1146](#)

C

Chord Assistant [938](#), [961](#)

検出 [940](#)

コードの割り当て [963](#)

五度圏 [939](#), [961](#)

Comp

ストリップモジュール [386](#)

D

DC オフセット (DC Offset)

削除 [454](#)

DC オフセットの除去

ダイレクトオフラインプロセッシング [454](#)

E

élastique アルゴリズム [459](#)

EQ

ストリップモジュール [386](#)

チャンネルラック [383](#)

プリセット [386](#)

EQ の設定 [408](#)

EQ をバイパス

トラックコントロール [116](#)

F

FLAC ファイル [1050](#)

読み込み [291](#)

FX チェーンプリセット [383](#)

MediaBay での読み込み [659](#)

FX チャンネルトラック [138](#)

インスペクター [140](#)

追加 [421](#), [422](#)

「トラックを追加」ダイアログ [139](#)

FX プラグインプリセット

MediaBay での読み込み [658](#)

G

Gate

ストリップモジュール [386](#)

H

Hermoder チューニング [762](#)

HMT タイプ

Hermoder チューニング [762](#)

Hub

オフ [96](#)

I

Insert

FX チェーンプリセット [383](#)

MIDI [764](#)

MixConsole [381](#)

Insert エフェクト [412](#), [414](#)

グループチャンネルに追加 [416](#)

バスに追加 [415](#)

フリーズ [419](#)

ルーティング [415](#)

Inserts

スクラブ再生中に使用 [1148](#)

Inserts をバイパス

トラックコントロール [116](#)

L

Legato 781

Limit

ストリップモジュール 386

M

macOS

ポートのオン/オフ切り替え 32

ポートの選択 32

Maximizer

詳細ビュー 406

モジュールを編集 406

MediaBay 619

インストゥルメントプリセット 683

ウィンドウ 630

エクスプローラーで表示/Finder で開く 638

お気に入りの追加 635

書き込み保護されたファイル 654

結果 636, 637, 642

結果リストの編集を許可する 654

検索結果をシャッフル 638

スキャン 634

セクションを隠す 634

セクションを表示 634

設定 662

属性 649

属性インスペクター 651, 653

属性の編集 653

属性フィルター 650, 651

タグ付け 653

ツールバー 632

表示の更新 636

ファイルの場所を検索 638

ファイルブラウザー 634

フィルター 647, 649, 650

フィルターのリセット 651

複数ファイルの属性の編集 654

プレビュー 642

ボリュームデータベース 660-662

メディアタイプ 639

メディアタイプの選択 638

メディアの種類でのフィルター 638

メディアファイルの使用 656

文字列検索 640, 641

ユーザー属性の定義 656

レーティングフィルター 640

ロジカルフィルター 647-649

MediaBay が開いているときだけフォルダーをスキャンする 1144

MediaBay 結果

シャッフル 638

設定 637

メディアファイルの管理 637

リセット 642

MIDI

ノートの削除 795

MIDI Insert エフェクト

録音 765

MIDI Inserts/Sends 経由で試聴 1140

MIDI Remote 706

API 737

MIDI コントローラースクリプトの読み込み 713

MIDI コントローラー設定 722

MIDI コントロールサーフェスのエディター 718, 719, 721

MIDI コントロールサーフェスの追加 712, 716

MIDI コントロールサーフェスの編集 713, 715

クイックコントロールフォーカス 730

サポートされている MIDI コントローラーの使用 711

マゾーン 67

情報ライン 707

スクリプト 737

スクリプトの削除 735

スクリプトファイル 713

スクリプトを無効にする 735

その他の MIDI コントローラーの使用 711

パラメーターマッピング 714

フォーカスクイックコントロール 728, 729

マッピングアシスタント 723

マッピングページ 727

MIDI Remote スクリプトコンソール 736

MIDI Remote マッピングアシスタント 714

MIDI Remote マネージャー 731

MIDI コントローラー 732

スクリプト 734

MIDI SysEx エディター

ダンプリクエストメッセージ 902

MIDI イベント 195

MIDI インターフェース

接続 24

MIDI エディター

切り取りと貼り付け 790

MIDI エディター内ではソロモードで編集 1146

MIDI エフェクト 764

Insert 764

Send 766

プリセット 767

MIDI 書き出しオプション 1142

MIDI からコードイベントを作成する 953

MIDI クリック

レンダリング 262

MIDI クロック

同期 1056

MIDI コントローラー 706

MIDI Remote での使用 711

MIDI Remote マネージャー 732

ノートエクスプレッション 910

ピッチベンド 809

MIDI コントローラースクリプト

MIDI Remote 713

MIDI コントローラー設定

MIDI Remote 722

MIDI コントローラーのオートメーション化 817

設定 817

MIDI コントロールサーフェス

MIDI Remote 712, 713, 715, 718

追加 716

編集 719

MIDI コントロールを分割 1131

MIDI 出力

Send エフェクト 766

MIDI 情報の最大フィードバック時間 (ms) 1140

- MIDI スルーオン 1140
 - モニタリング 273
- MIDI スルー処理にレイテンシーを追加 1146
- MIDI チャンネル
 - Send エフェクト 766
 - ドラムマップサウンドの個別設定 887
- MIDI データの扱い方
 - ツールと機能 878
- MIDI デバイス
 - 新しく構成する 774
 - インストール 773
 - デバイスマネージャー 769
 - パッチの選択 773
 - パッチ名を変更する 774
- MIDIトラック 132
 - MIDI モディファイアーをフリーズする 763
 - インスペクター 133
 - デバイスへのルーティング 902
 - 「トラックを追加」ダイアログ 132
- MIDIトラックディレイ
 - MIDIトラックパラメーター 756
- MIDIトラックパラメーター 756
- MIDI 入力
 - VariAudio 537
 - コードエディター 938
- MIDI 入力ポート
 - 設定 279
- MIDI ノート
 - 移調設定 (機能) 776
- MIDI ノートナンバー 886
- MIDI の録音
 - MIDI 入力ポートの設定 279
 - MIDI ファイルとして保存 889
 - MIDI ポートに名前を付ける 278
 - SysEx メッセージ 282
 - インストゥルメントとチャンネル 278
 - エディターに復帰 286
 - コンティニューアスメッセージ 282
 - さまざまなタイプのメッセージ 281
 - 準備 278
 - チャンネルと出力ポート 279
 - 音色の選択 280
 - ノート 281
 - 復帰 285
 - プログラムチェンジメッセージ 282
 - リセット 282
 - 録音の復帰 284
 - 録音モード 283
- MIDI パート
 - 作成 197
 - 処理 789
 - 独立トラックループ 798
 - 複数进行操作 798
- MIDI パートデータ
 - オートメーション 817
- MIDI パートを小節グリッドにスナップ 1146
- MIDI パン
 - MIDIトラックパラメーター 756
- MIDI 表示解像度 1140
- MIDI ファイル 160, 296
 - MediaBayでのプレビュー 643
- MIDI フィルター 1144
- MIDI ベロシティー
 - 編集 784
- MIDI ポート
 - 設定 25
- MIDI ポートの設定 278
- MIDI ポリフォニックエクスペッション 910
- MIDI ボリューム
 - MIDIトラックパラメーター 756
- MIDI マージオプション 778
- MIDI モディファイアー 759
 - Hermod チューニング 762
 - 範囲 761
 - ランダムバリエーション 760
- MIDI モディファイアーをフリーズ 763
- MIDI 読み込みオプション 1142, 1143
- MIDI ループを表示
 - MediaBayでのプレビュー 644
- MIDI レイテンシーモード 1140
- MIDI 録音の開始範囲 (ms) 1146
- MIDI 録音モード 283
- MixConsole 352
 - EQ プリセット 386
 - FX チェーンプリセット 383
 - History 359
 - 「Pre」ラック 380
 - Visibility 358
 - 画像 395
 - 下ゾーン 63
 - ストリッププリセット 393
 - ゾーン 359
 - ソロ 374
 - ソロ無効 374
 - チャンネルタイプ 365
 - チャンネルラック 368
 - チャンネルリンク 370
 - ツールバー 360
 - ノートパッド 396
 - パラメーターへの変更の取り消し 359, 365
 - パンニング 373
 - 左ゾーン 357-359
 - 表示エージェント 367
 - 開く 352
 - フェーダーセクション 372
 - ボリュームの設定 374
 - ミュート 374
 - ラック 377
 - レベルメーター 376
- MP3 ファイル 1049
 - 読み込み 291
- MPE 910
- MPEG ファイル
 - 読み込み 291
- MPEX アルゴリズム 460
- O**
- Ogg Vorbis ファイル 1051
 - 読み込み 291
- P**
- Post フェーダー Send 424
- Pre フェーダー Send 424

Q

- QC 学習モード
 - トラッククイックコントロール 702
- Q-Link 370

R

- ReCycle ファイル 295
- REX/REX2 ファイル
 - サンプラーコントロールに読み込む 573
 - 読み込み 295

S

- Sat
 - ストリップモジュール 386
- Send エフェクト 412, 420
 - FX チャンネルトラックの追加 421
 - 設定レベル 425
 - 選択したチャンネルに追加 422
- Send レベル 1150
- Sends
 - MixConsole 394
- Sends をバイパス
 - トラックコントロール 116
- Side-Chain 428
 - Inserts ラック 382
- Standard Compressor
 - 詳細ビュー 404
 - モジュールを編集 404
- Standard アルゴリズム 460
- Steinberg Hub 95
 - 使用 1138
- SysEx
 - 値の編集 904
 - 設定の変更 903
 - メッセージ 901

T

- Transformer
 - ストリップモジュール 386
- Tube Compressor
 - 詳細ビュー 404
 - モジュールを編集 404

V

- VariAudio 520
 - MIDI 入力 537
 - MIDI 入力でピッチを変更する 537
 - MIDI 入力モード 538
 - MIDI リファレンストラック 545
 - MIDI を抽出 549
 - VariAudio の変更 535
 - インスペクターのセクション 520, 533
 - オーディオから MIDI を抽出する 549
 - 傾き/回転アンカー 541
 - キーボード操作による移動 527
 - 試聴 527
 - ズーム 527

VariAudio (続き)

- スケールアシスタント 520
 - スケールの選択 533
 - スマートコントロール 528
 - セグメント 523, 524, 530
 - セグメントカラー 525
 - セグメントにワープをかける 544
 - セグメントを結合する 531
 - セグメントを削除する 531
 - セグメントを分割する 530
 - タイミングの変更 544
 - ハーモニーボイスの生成 552
 - ピッチカーブの変更 541
 - ピッチカーブを回転させる 542
 - ピッチカーブを傾斜させる 542
 - ピッチカーブを平坦化する 543
 - ピッチスナップモード 535
 - ピッチの範囲 543
 - ピッチの変更 534
 - ピッチの補正 538
 - フォルマントシフト 547
 - 分析 524
 - ボリュームを編集する 547
- Vintage Compressor
 - 詳細ビュー 405
 - モジュールを編集 405
 - Visibility
 - MixConsole 358
 - インスペクター 58
 - 「Visibility」設定
 - インスペクター 57, 58
 - トラックとチャンネルの表示/非表示の同期 59
- VST
 - VST 2 413
 - VST 3 413
 - 出力ポート 23
 - 入力ポート 23
 - VST 3
 - プラグイン処理の停止 685
 - VST System Link 1063
 - アクティブ化 1068
 - コンピューターをオンラインにする 1069
 - 接続 1065
 - 同期の設定 1065
 - レイテンシー 1066
 - VST インストゥルメント
 - 機能メニュー 681
 - コンテキストメニュー 681
 - コントロールパネル 675
 - 設定 674
 - 「チャンネルのフリーズオプション」ダイアログ 686
 - フリーズ 168, 685
 - プリセット 682
 - プリセットの保存 683
 - VST インストゥルメントセレクター 677
 - VST エフェクトセレクター 420
 - VST クイックコントロール
 - リモートコントロールとリンク 750
 - VST ノートエクスプレッション 909
 - VST プラグイン
 - インストール 693
 - 管理 693
 - コレクションを追加 697

VST プラグイン (続き)
 再アクティベート 698
 非表示 698
 表示 698
 ブロックリスト 698
 VST プラグイン画像
 追加 630
 VST プラグインコレクション
 追加 697
 VST プラグインコントロールパネル
 隠す 433, 676
 閉じる 434, 677
 表示 433, 676
 VST プラグインマネージャー 693
 ウィンドウ 694
 コレクション 694
 VST プリセット
 MediaBay でのプレビュー 644
 読み込み 190
 VSTi 起動時に MIDIトラックを作成する 1152
 VSTi ラック
 右ゾーン 69, 70

W

Wave ファイル 1047
 Windows Media Audio ファイル
 読み込み 291

Z

Zones
 MixConsole 359
 インспекター 60

あ

アーカイブ
 コピーしてまとめる 108
 アスペクト比
 「ビデオプレーヤー」ウィンドウ 1081
 値の表示コラム
 リストエディターで編集する 901
 新しいプール録音フォルダーの指定
 プール 614
 新しいプロジェクトの作成時にプロジェクト設定ダイア
 ログを開く 1138
 アプリケーションのスケーリング 1138
 アルゴリズム
 制限事項 461
 タイムストレッチ 459
 アレンジャートラック
 インспекター 150
 展開 328, 331
 トラックコントロール 152

い

位相
 MixConsole 381

位相を反転
 MixConsole 381
 情報ライン 217
 ダイレクトオフラインプロセッシング 451

移調

MIDI 機能 776
 移調を表示 340
 グローバル 342
 情報ライン 341
 独立 342
 パートまたはイベントを除外 342
 プロジェクトの調 (キー) 335
 ミュート 339
 ロック 340

移調機能 335

移調トラック 152, 338

移調 339
 インспекター 153
 トラックコントロール 153
 ミュート 339
 録音 341
 ロック 340

移調を表示

キーエディター 340
 一般リモートデバイス 751

移動

イベント 201
 イベント 192
 移動 201, 205
 イベントから新しくファイルを作成 193
 イベント間のスペーサーの設定 205
 エンベロープ 322
 オブジェクトの選択ツールを使用して移動 202
 オブジェクトの選択ツールを使用してサイズ変更
 199, 207, 208
 繰り返し分割 211
 グループ化 215
 結合 212
 コピーと貼り付け 212
 サイズの変更 206
 サイズ変更 208
 削除 201
 情報ラインを使用してイベントを移動する 205
 スクラブツールを使用してサイズ変更 210
 選択ツールを結合 199
 タイムストレッチしてサイズ変更 208
 等間隔に配置 205
 内容を移動 215
 内容を移動してサイズ変更 207
 内容を固定してサイズ変更 199, 207
 名前の変更 206
 貼り付け 212
 反復複製 213
 微調整ボタンを使用して移動 202
 フェードと共にサイズ変更 (Size with Fade) 207
 フォルダートラック上の表示 172
 複製 213
 分割 210
 編集 197
 ミュート 217
 ロック 216
 イベント移動時の透明度 1135
 イベント移動の開始時間 1128

- イベントカラーをトラックカラーに設定する 90
 - イベント整合性の考慮対象コントローラーはリセットしない 1140
 - イベント属性をロック 216
 - イベントディスプレイ 47
 - イベントの編集 901
 - フォルダートラック 172
 - フォルダートラックでの変更 173
 - イベントのグループ化 215
 - イベントのサイズ変更 206
 - イベントの詳細
 - 表示 1137
 - イベントの整合性を考慮 262, 1140
 - イベントの内容をずらす 215
 - イベントの長さ
 - トリムツールによる変更 849
 - イベントの不透明度 1135
 - イベントのボリュームカーブ
 - 表示 1136
 - イベントのボリュームとフェードにマウスホイールを使用 1129
 - イベントのミュート 217
 - イベントのルート
 - サンプラーコントロール 591
 - イベント名
 - 表示 1135
 - イベント名にクリップ名を付け加える 1136
 - イベントリスト
 - イベントのフィルタリング 900
 - イベントの編集 900
 - イベントの反復複製 213
 - 異名同音変換 867
 - 色
 - トラック/チャンネルの自動カラーモード 163
 - 色を付ける
 - イベント 88
 - 選択したトラックまたはイベントのカラーを選択 87, 88
 - 単一のトラック 87
 - トラック 87
 - ノートイベント 790
 - インストゥルメント
 - トラックコントロール 116
 - インストゥルメントトラック 124
 - インスペクター 126
 - 「チャンネルオプションのフリーズを解除」ダイアログ 687
 - 「トラックを追加」ダイアログ 124
 - フリーズ 168
 - インストゥルメントのオートメーション読み込/書き込をすべて使用 1150
 - インストゥルメントのフリーズ 685
 - インストゥルメントパラメーター
 - トラッククイックコントロール 702
 - インストゥルメントプリセット
 - MediaBay での読み込み 657
 - 結果 683
 - 適用 187
 - インストゥルメントを編集
 - トラックコントロール 116
 - インスペクター 53
 - 「Visibility」設定 57, 58
 - Zones 60
 - インスペクター (続き)
 - エディター 55
 - セクション 112
 - トラックインスペクター 54
 - トラックとチャンネルの表示/非表示の同期 59
 - インスペクターのセクション
 - 表示/非表示 56
 - インプレースエディター
 - MIDI ノートの編集 905
 - コントローラーの編集 905
 - ツールバー 905
 - インプレース編集
 - トラックコントロール 116
- ## う
- ウインドウ
 - ダイアログ 1118
- ## え
- エクステンション 565
 - イベントを追加 566
 - エディター 570
 - オーディオイベント 565
 - オーディオイベントから削除 566
 - オーディオトラック 568
 - オーディオトラックから削除 569
 - 結果を固定 567, 569
 - プロジェクトウィンドウでのイベントの操作 571
 - エディター内で録音を置き換え 1146
 - エディターの表示内容を選択中のイベントに追従 1135
 - エフェクト 412
 - Insert エフェクト 412, 414
 - Pre/Post フェーダー Send 424
 - Send エフェクト 412, 420
 - VST 3 413
 - 機能メニュー 432
 - コンテキストメニュー 432
 - コントロールパネル 430
 - サイドチェーン入力 425
 - サイドチェーンルーティング 428
 - システムコンポーネント情報 440, 441
 - 設定の比較 433
 - ダイレクトオフラインプロセッシング 442
 - ディザリング 430
 - テンポ同期 414
 - トラックプリセット 439
 - プラグインの遅れを補正 414
 - プリセット 434
 - プリセットの選択 435
 - プリセットの保存 436
 - プリセットブラウザー 435
 - ルーティング 423
 - エフェクトパラメーター
 - トラッククイックコントロール 701
 - エフェクトプラグインプリセット
 - MediaBay での読み込み 658
 - エフェクトをロードしたらパネルを開く 1152
 - 鉛筆ツール
 - ノートイベントの作成 846

- エンベロープ
 - ダイレクトオフラインプロセッシング 449
 - リアルタイム処理 322
- エンベロープエディター
 - サンプラーコントロール 585
- お**
- オーディオ
 - ズーム 76
 - 操作 194
 - レンダリング 1031
- オーディオイベント 192
 - 位相の反転 217
 - 試聴 198
- オーディオイベントからコードイベントを作成する 955
- オーディオイベントのミュートを削除と同様に処理 1129
- オーディオから MIDI を抽出 549
- オーディオ機能 463
 - 解析 469
 - 周波数スペクトルアナライザー 467
 - 無音部分の検出 463
- オーディオクリック
 - レンダリング 262
- オーディオクロック
 - 同期 1056
- オーディオコネクション 30
 - プリセット 33
 - 編集 34
- オーディオシステム 17
- オーディオ処理
 - ダイレクトオフラインプロセッシング 442
 - プール 615
- オーディオ信号がない場合は VST 3 プラグインの処理を停止する 1152
- オーディオデバイス
 - 外部クロック 22
 - 接続 16
- オーディオトラック 120
 - インスペクター 122
 - 「トラックを追加」ダイアログ 120
 - フリーズ 168, 419
- オーディオのプリレコード時間 (秒) 1145
- オーディオのレンダリング 1031
- オーディオパート
 - 作成 196
 - 試聴 198
- オーディオパートエディター
 - 下ゾーン 64
 - ツールバー 555
- オーディオ波形を補間表示 1136
- オーディオパフォーマンス
 - 最適化 1122
- オーディオファイル
 - MediaBay でのプレビュー 642
 - 位相の反転 217
- オーディオファイルの読み込み時 1129
- オーディオファイルへのミックスダウン 1045
- オーディオミックスダウンの書き出し 1038, 1045
 - AIFF ファイル 1048
 - Broadcast Wave ファイル 1047
 - FLAC ファイル 1050
 - MP3 ファイル 1049
- オーディオミックスダウンの書き出し (続き)
 - Ogg Vorbis ファイル 1051
 - Wave ファイル 1047
 - ファイル形式 1046
- オーディオリージョン 194
- オーディオ録音 275
 - エフェクトを含める 276
 - 準備 274
 - 復帰 278
 - プリレコード時間 277
 - メモリー (RAM) 要件 275
 - 元に戻す 276
 - 録音の復帰 277
 - 録音ファイル形式 273
 - 録音フォルダー 274
 - 録音モード 276
- オーディショントラックを選択 941
 - トラックコントロール 116
- オートスクロール 247, 248
 - クロスフェード 317
 - 停止 248
- オートフェード
 - 全般的な設定 322
 - トラックの設定 322
- オートメーション 664
 - 書込 664, 665
 - ステップカーブ 664
 - 素早いスケーリング 671
 - 静止バリューライン 665
 - 操作の記録 664
 - データ 817
 - なめらかなカーブ 668
 - 引き寄せカーブ 664
 - ベジェ曲線 668
 - マージモード 819
 - 読込 665
- オートメーション - ミュート
 - トラックコントロール 116
- オートメーションイベントエディター
 - 垂直方向に移動 669
 - 垂直方向にスケーリング 669
 - ストレッチ 669
 - 絶対中心周辺をスケーリング 669
 - 相対中心周辺をスケーリング 669
 - 左に傾ける 669
 - 左部分を圧縮する 669
 - 右に傾ける 669
 - 右部分を圧縮する 669
- オートメーション化可能なパラメーター
 - クイックコントロールでのコントロール 704
- オートメーション書込 665
 - 自動 665, 666
 - 手動 665, 666
 - ツール 667
 - トラックコントロール 116
- オートメーションデータ
 - 削除 672
 - 選択 669
 - 編集 668
- オートメーショントラック 672
 - 隠す 672
 - 削除 673
 - パラメーターの割り当て 673

オートメーショントラック (続き)
表示 672
ミュート 673
オートメーションの削減レベル 1128
オートメーションパラメーター
トラックコントロール 116
オートメーション読込 665
トラックコントロール 116
オートメーションをイベントに従わせる 1128
オートメーションをロック
トラックコントロール 116
オーバービューライン
プロジェクトウィンドウ 52
オーバーラップ
表示 1135
オーバーラップしているオーディオ 171
オーバーラップを解消
ポリ (MIDI) 783
ポリ (モノ) 783
お気に入り
追加 629, 635
メディアラック 627
オブジェクト選択ツール
ノートイベントの挿入 845
オブジェクトの選択
選択ツールを結合 199
オフライン処理
恒久的な適用 448
オフライン処理の適用時に警告を表示しない 1153
オフライン処理のリージョン/ヒットポイントをすべて削除 1129
オンスクリーンキーボード 264
MIDI の録音 264
オクターブオフセット 265
オプション 265
コンピューターキーボード 265
ノートベロシティレベル 265
ピアノ鍵盤 265
ピッチベンド 265
モジュレーション 265
音符の属性
設定 865
音符の長さ
変更 866
音符の符尾
方向の反転 867

か

カーソル位置で録音開始
共通録音モード 270
カーソル位置のイベントを自動的に選択 1128
カーソル表示幅 1147
カーソルを相対参照して貼り付け 212
カーソルを中央に表示 1147
外観
カラー 1149
メーター 1145
解析
オーディオ機能 469
外部モニタリング 272

書き出し
AAF ファイル 1089
MIDI ファイル 160
ビデオファイル 1085
拡張キー 1111
カスタマイズ
インスペクター 1116
情報ライン 1116
ツールバー 1116
トランスポートパネル 1116
ユーザーインターフェースの色 1149
カスタマイズについて
カラー 93
メーターのカラー 375
カスタムコード記号 1136
画像 164
MixConsole 395
トラックリスト 164
傾き/回転アンカー
VariAudio 541
カラー
MixConsole チャンネル 396
環境設定 1149
トラック 88, 90
ユーザーインターフェース 1149
カラー設定ダイアログ
イベント 791
プロジェクト 90
カラーセット 91
カラーピッカー 93
環境設定
カラー 1149
ダイアログ 1126
チェックした項目のみ変更 1127
プリセットの保存 1127
無効化 1121
環境設定を部分的に保存する 1127

き

キーエディター 823
インスペクター 833
キーボードを折りたたむ 838
下ゾーン 64
情報ライン 832
スケール 834
ステータスライン 832
ツールバー 825
ノートディスプレイ 836
ピアノキーボードディスプレイ 837
ピッチ表示 839
表示するピッチ 838
キーボードショートカット 1092
検索 1096
削除 1096
ダイアログ 1092
デフォルト 1098
変更 1095
保存 1097
マクロ 1094
読み込み 1097
リセット 1097

キーボード操作による移動
MixConsole 410

キーボードフォーカス
Zones 74
ゾーンをアクティブにする 74

基本コード
コードパッド 969

共有クリップの処理時 1129

共有コピー
作成 214
独立コピーに変換 214

均等ゲイン
クロスフェード 317

均等パワー
クロスフェード 317

く

クイックコントロール
MIDI Remote 728
フォーカス設定 730
フォーカスのロック 730

クイックズーム 1128

空白エリアのクリックでカーソルを配置 1147

クオンタイズ 299
キャッチ範囲 305
グルーヴプリセットの使用 304
スウィング 305
プリクオンタイズ 307
元の位置 307
連符 305

クオンタイズ値 864

クオンタイズパネル 303
グリッドによるクオンタイズ 305
グルーヴによるクオンタイズ 307

クリック音
カスタムサウンド 260

クリックトラック
レンダリング 262

クリックパターン 251
設定 253
拍子イベント 253

クリックパターンエディター 252

グリッドにリンク
微調整の設定 203

グリッドの間隔
プロジェクトウィンドウ 81, 83

グリッドの濃さ 1135

クリップ
名前の変更 604

クリップの編集
プール 611

グルーヴクオンタイズ 304

グループチャンネル
Insert エフェクトの追加 416
選択したチャンネルに追加 416

グループチャンネル - ソースチャンネルもミュート 1150

グループチャンネルトラック 135
インスペクター 137
「トラックを追加」ダイアログ 136

グローバルトラックコントロール 47
トラックタイプフィルター 48
トラックを検索 48

グローバルワークスペース 1113

クロスフェード
オートズーム 317
オートスクロール 317
均等ゲイン 317
均等パワー 317
作成 316
シンプルなクロスフェードエディター 317
ダイアログでの編集 317
フェードを対称にする 317
プリセット 317

け

傾斜/ステップ
コンティニューアスコントローラー 814

ゲイン
ダイレクトオフラインプロセッシング 451

結果リストの項目数 (最大値) 1144

結合
イベント 212

言語 (環境設定) 1138

こ

コード
挿入 852
ピッチの変更 850
編集 851
ボイスिंगの変更 850

コードイベント 936
MIDI から作成 953
MIDI への変換 948
オーディオイベントから作成 955
コードタイプ 936
コードの追加 936
試聴 941
追加 936
テンション 936
表示の競合を解決 942
編集 936
ボイスING 945

コードイベントを MIDI に変換する 948

コードイベントを作成 953, 955

コードエディター 937
MIDI 入力 938
コードの割り当て 963

コードエディターを使用してコードを割り当てる 963

コード記号 1136

コード記号のフォント 1136

コードトラック 153, 935
MIDI またはオーディオ再生のコントロール 950
インスペクター 154
トラックコントロール 155
パッドの割り当て 964
ライブ入力 949

コードトラックに追従 951
オート 951
コード 951
使用 950
シングルボイス 951
スケールイベント 952

- コードトラックに追従 (続き)
 - 直接 [952](#)
 - トラックデータを最初にコードトラックとシンクロする [952](#)
 - コードの試聴 [941](#)
 - コードの追加 [936](#)
 - コードパッド [957](#), [959-961](#)
 - MIDI パートを作成する [983](#)
 - カスタムセクションプレーヤー [974](#)
 - 機能メニュー [960](#)
 - コードイベントを作成する [983](#)
 - コードの録音 [968](#)
 - コードの割り当て [962-964](#)
 - コードボイスの予測変換を有効にする [970](#)
 - コンテキストメニュー [959](#)
 - コントロール [961](#)
 - 再生 [966](#)
 - セクションの再生 [976](#)
 - 設定 [961](#)
 - ゾーン [961](#)
 - パターンプレーヤー [972](#)
 - パッドのリモートコントロール [977](#)
 - パッドのリモート範囲 [980](#)
 - 複数のトラック [972](#)
 - プリセット [982](#)
 - プリセットの保存 [983](#)
 - プレーヤー [970](#)
 - プレーヤーアーティキュレーション [974](#)
 - プレーヤー設定 [969](#)
 - プレーヤーのリモートコントロール [980](#)
 - プレーヤーモード [969-971](#), [973](#)
 - ボイス [970](#)
 - 割り当てを入れ替える [965](#)
 - 割り当てをコピーする [965](#)
 - コードパッドゾーン [957](#)
 - コードパッドのコントロール [959](#)
 - コードパッドの設定
 - パッドレイアウト [982](#)
 - リモートコントロール [976](#)
 - コードパッドへのコードの割り当て [962](#)
 - コードボイス
 - 変更 [850](#)
 - 固定テンポ
 - 設定 [1025](#)
 - モード [1018](#), [1025](#)
 - 五度圏 [939](#)
 - コンティニューアスコントローラー
 - 傾斜/ステップ [814](#)
 - コントローラーディスプレイ [805](#)
 - コントローラーディスプレイでの追加 [813](#)
 - コントローラーレーン [814](#)
 - なめらかなカーブ [814](#)
 - コントローラー
 - 選択 [822](#)
 - 表示 [1138](#)
 - コントローラーイベント [908](#)
 - コントローラーイベントエディター [821](#)
 - コントローラーカーブ
 - スケール用のスマートコントロール [821](#)
 - コントローラーディスプレイ [799](#)
 - イベントの移動 [822](#)
 - イベントの追加 [808](#), [813](#)
 - コントローラーディスプレイ (続き)
 - コンティニューアスコントローラー [805](#)
 - ラインツールでイベントを編集する [819](#)
 - コントローラーの明るさ [1138](#)
 - コントローラーの選択と機能 [802](#)
 - コントローラーレーン [801](#)
 - イベントタイプの選択 [804](#)
 - コンティニューアスコントローラー [814](#)
 - 削除 [804](#)
 - 設定 [800](#)
 - 追加 [804](#)
 - プリセット [806](#)
 - プリセットとして設定 [806](#)
 - コントローラーを自動選択 [822](#)
 - コントロールデータ
 - 削減 [786](#)
 - コントロールリンク [370](#)
- ## さ
- 最近使用したプロジェクト [105](#)
 - サイクル
 - トラックコントロール [116](#)
 - サイクル範囲を範囲選択に従わせる [1128](#)
 - サイクルマーカー [343](#)
 - 使用 [344](#)
 - ズーム [78](#), [344](#)
 - ツールで編集 [344](#)
 - サイクルマーカーの追加
 - トラックコントロール [116](#)
 - サイクル録音 [269](#)
 - 再生
 - 試聴モードをオフ [1130](#)
 - ノートイベントを除外 [795](#)
 - 再生/停止の切り替えコマンドで個別ウィンドウを試聴 [457](#), [1147](#)
 - 最大バックアップファイル数 [1138](#)
 - サイドチェーン [425](#)
 - エフェクト入力 [413](#)
 - ダッキングディレイ [426](#)
 - トリガー信号 [427](#)
 - サイドチェーン入力 [413](#)
 - 削除
 - MIDI コントローラー [785](#)
 - イベント [201](#)
 - コンティニューアスコントロール [786](#)
 - コントローラー [785](#)
 - 重複ノート [785](#)
 - 無音部分 [466](#)
 - 座標ライン [84](#), [1134](#)
 - サブフォルダーのファイルの整理
 - プール [615](#)
 - サムネイル [1078](#)
 - サムネイルキャッシュファイル [1078](#)
 - サムネイルのメモリーキャッシュサイズ [1153](#)
 - サムネイルを表示
 - トラックコントロール [116](#)
 - 左右チャンネルを入れ替え
 - ダイレクトオフラインプロセッシング [455](#)
 - 左右ロケーター間で反復して複製 [214](#)
 - 左右ロケーター間の MIDI をマージ [777](#), [778](#)

- サンプラーコントロール 575
 - 「Amp」セクション 585
 - 「AudioWarp」モード 581
 - 「Filter」セクション 584
 - 「Pitch」セクション 583
 - REX/REX2 ファイル 573
 - Slice 再生 581
 - イベントのルート 591
 - エンベロープエディター 585
 - オーディオサンプルの読み込み 573
 - キーボードセクション 589
 - 再生およびサウンドパラメーター 580
 - 再生セクション 581
 - 再生品質 581
 - サンプルゲインの調整 593
 - サンプルの再生 592
 - サンプルのノーマライズ 593
 - サンプル編集 590
 - サンプルを VST インストゥルメントに転送 596
 - 下ゾーン 63
 - スライス 594
 - ツールバー 575
 - 波形ディスプレイ 579
- サンプルトラック 128
 - MIDI パートの読み込み 574
 - インスペクター 130
 - オーディオサンプルの読み込み 573
 - 作成 574
 - サンプラーコントロール 573
 - サンプルをインストゥルメントに転送 597
 - 選択範囲から作成する 490
 - 「チャンネルオプションのフリーズを解除」ダイアログ 596
 - 「チャンネルのフリーズオプション」ダイアログ 595
 - 「トラックを追加」ダイアログ 128
 - プール 598
 - フリーズ 168, 594
- サンプラーを開く/閉じる
 - トラックコントロール 116
- サンプリングレート
 - 外部クロック 22
- サンプルエディター 471, 485, 486
 - インスペクター 480
 - オーバービューライン 479
 - 下ゾーン 64
 - 情報ライン 479
 - ズーム操作の取り消し 486
 - スナップ 494
 - ツールバー 473
 - ハーモニーボイスの生成 518, 553
 - ピアノキーボードディスプレイ 526
 - 複数の波形の表示 485
 - リージョン 491
 - ルーラー 484
- サンプルデータの変更時に警告を表示しない 1153
- サンプル編集
 - サンプラーコントロール 590
- し
- システムコンポーネント情報 440
 - 書き出し 441
- 下ゾーン 60
 - MIDI Remote 67, 706
 - MIDI エディターを選択 65
 - MixConsole 63
 - エディター 64
 - コードパッド 62
 - サンプラーコントロール 63
 - 設定 61
 - プロジェクトと下ゾーンのカーソルをリンク 66
- 試聴
 - VariAudio 527
 - オーディオイベント 198
 - オーディオパート 198
 - キーボードショートカットを使う 611
- 自動スケール 942
- 自動的に新しいオーディオクリップを生成する
 - プール 618
- 自動ボイシング 945
- 自動保存 107, 1138
- 自動保存の間隔 1138
- 自動モニタリング
 - 手動 1150
 - テープマシンスタイル 1150
- 周波数スペクトルアナライザー 468
 - オーディオ機能 467
 - レベル値を比較する 468
- 縮小時にイベント名を非表示にする 1135
- 出力
 - トラックコントロール 116
- 出力ノート 888
- 出力バス
 - 削除 34
 - 追加 32
 - デフォルト 33
 - 名前の変更 31
 - ルーティング 380
- 出力ポート 23
- 上下の矢印キーをトラックの選択だけに使う (パートには使わない) 1128
- 情報ライン
 - 移調 341
 - スコアエディター 860
 - プロジェクトウィンドウ 51
- 処理実行中にオーバーロードが発生したら警告する 1150
- 処理中は再生音をオフ 1130
- 処理範囲を拡張
 - ダイレクトオフラインプロセッシング 446
 - 「処理範囲を拡張」を有効化
 - ダイレクトオフラインプロセッシング 446
- 新規テンポイベントのカーブの種類 1020
- 新規に作成したチャンネルに Sends を自動的に接続する 1150
- シングルボイス
 - コードトラックに追従 951
- シンプルなクロスフェードエディター 317
- す
- 垂直ズーム
 - サンプルエディター 485
- 垂直スナップ
 - ノートエクスプレッションイベントエディター 924

- 垂直方向に移動
 - オートメーションイベントエディター 669
 - テンポイベントエディター 1022
 - 垂直方向にスケーリング
 - オートメーションイベントエディター 669
 - テンポイベントエディター 1022
 - 垂直方向のズーム 485
 - 水平ズーム
 - サンプルエディター 486
 - 水平スナップ
 - ノートエクスプレッションイベントエディター 924
 - 水平方向のズーム 486
 - スウィング
 - クオンタイズ 305
 - 数値/時間入力方法 1130
 - ズーム
 - オーディオコンテンツ 76
 - サイクルマーカー 78
 - サイクルマーカーへ 344
 - トラックコントロール 116
 - ズーム (Zoom)
 - グリッドをズームに適応 75
 - プロジェクトウィンドウ 75
 - ズームツール標準モード: 水平ズームのみ 1134
 - ズームに適応 75
 - グリッドの間隔 81
 - ズームの履歴
 - プロジェクトウィンドウ 79
 - ズームプリセット
 - プロジェクトウィンドウ 77
 - スキャン
 - MediaBay 634
 - スクラブ再生
 - スクラブツール 198
 - スクラブツール 199
 - スクラブボリューム 1148
 - スクリプト
 - MIDI Remote スクリプトコンソール 736
 - MIDI Remote マネージャー 734
 - スクリプトファイル
 - MIDI Remote 713
 - スケール
 - キーエディター 834
 - 設定 943
 - ピッチ編集をスナップ 844
 - ピッチをクオンタイズ 843
 - 見つける 841, 842
 - ライブ入力 844
 - スケールアシスタント
 - キーエディター 834
 - スケールの提案 841, 842
 - スケールイベント 942
 - コードトラックに追従 952
 - 試聴 942
 - 自動スケール 942
 - 追加 942
 - 表示 942
 - 変更 942
 - スケールを表示 942
 - トラックコントロール 116
 - スコア
 - 印刷 869
 - スコアエディター 855
 - 下ゾーン 64
 - 情報ライン 860
 - ステータスライン 859
 - ツールバー 856
 - 表示 861
 - 譜表の設定 861
 - スコアテキスト
 - 追加 867
 - 編集 867
 - スコアの表示 861
 - スコアフォント
 - 設定 868
 - スタジオ設定
 - ダイアログ 14
 - ノートエクスプレッション入力デバイス 910
 - ステータスライン
 - スコアエディター 859
 - プロジェクトウィンドウ 51
 - ステップ録音 854
 - ストリッププリセット 393
 - MediaBay での読み込み 659
 - ストレッチ
 - オートメーションイベントエディター 669
 - テンポイベントエディター 1022
 - スナップ 79
 - サンプルエディター 494
 - スナップのタイプ
 - プロジェクトウィンドウ 80, 83
 - スナップポイント
 - サンプルエディター 496
 - 設定 79
 - スナップポイントをカーソル位置に設定 79
 - スライス 497
 - 隙間をつめる 504
 - 重複するイベントを削除 504
 - スライダー操作方法 1130
- ## せ
- 静止バリューライン
 - オートメーション 665
 - セーフモード
 - ダイアログ 1120
 - セカンダリータイムフォーマット
 - 選択 249
 - セクション
 - コードパッド 969
 - セグメント
 - VariAudio 523
 - 接続
 - MIDI 24
 - オーディオ 16
 - 絶対中心周辺をスケーリング
 - オートメーションイベントエディター 669
 - テンポイベントエディター 1022
 - 設定した長さに変更 781
 - 設定したベロシティに変更 782
 - ゼロクロスポイントにスナップ 80
 - 前回使用したビューに外部プロジェクトを開く 1138
 - 選択イベントから独立ファイルを作成 193
 - 選択した MIDI トラックを録音可能にする 1132
 - 選択したイベント間にスペーサーを設定 205

選択したオーディオトラックを録音可能にする [1132](#)
選択したトラックを拡大 [166](#), [1132](#)
選択ツール: 情報を表示 [1134](#)
選択ツールを結合 [199](#)
 オブジェクトの選択 [199](#)
 範囲選択 [199](#)
選択トラック内はソロモードで編集 [1132](#)
選択トラックにスクロール [1132](#)
選択範囲
 サイズ変更 [221](#)
 作成 [219](#)
 編集 [221](#)
 レンダリング [1034](#)
選択範囲のレンダリング [1034](#)
選択を同期させる
 「マーカー」ウィンドウ [344](#)

そ

相対中心周辺をスケーリング
 オートメーションイベントエディター [669](#)
 テンポイベントエディター [1022](#)
ゾーン
 MixConsole [357](#)
 キーボードフォーカス [74](#)
 下ゾーン [60](#)
 左ゾーン [53](#)
 プロジェクトゾーン [37](#)
 右ゾーン [68](#)
属性 [651](#)
 MediaBay [649](#)
 MediaBay での編集 [653](#)
 定義 [656](#)
 リストの管理 [655](#)
属性インスペクター
 MediaBay [653](#)
属性フィルター
 MediaBay [650](#)
 MediaBay での適用 [650](#)
 コンテキストメニュー検索 [651](#)
ソロ
 MixConsole [374](#)
 トラックコントロール [116](#)
ソロボタンでチャンネル/トラックを選択 [1132](#)
ソロ無効
 MixConsole [374](#)

た

タイムコード
 形式 [1054](#)
 同期 [1054](#)
タイムコードのサブフレーム
 表示 [1147](#)
タイムストレッチ
 アルゴリズム [459](#)
 制限事項 [461](#)
 ダイレクトオフラインプロセッシング [456](#)
タイムストレッチツールのアルゴリズム [1129](#)
タイムディスプレイ [248](#)
タイムディスプレイウィンドウ [243](#)
タイムフォーマット [248](#)

タイムベース [176](#)
 ミュージカル [1018](#)
 リニア [1018](#)
タイムベース/テンポベース [1018](#)
タイムライン
 ルーラー [789](#)
ダイレクトオフラインプロセッシング [442](#)
 DC オフセットの除去 [454](#)
 位相を反転 [451](#)
 ウィンドウ [443](#)
 エンベロープ [449](#)
 キーボードショートカット [457](#)
 ゲイン [451](#)
 恒久的な適用 [448](#)
 コピー [448](#)
 削除 [447](#)
 左右チャンネルを入れ替え [455](#)
 処理範囲を拡張 [446](#)
 タイムストレッチ [456](#)
 ツールバー [445](#)
 適用 [445](#)
 ノーマライズ [451](#)
 バイパス [448](#)
 ピッチシフト [452](#)
 プール [615](#)
 フェードアウト [450](#)
 フェードイン [450](#)
 複数のイベントに適用 [446](#)
 変更 [447](#)
 無音化 [455](#)
 リサンプル [455](#)
 リセット [447](#)
 リバース [455](#)
 ワークフロー [443](#)
タップテンポ入力 [1026](#)
ダンプリクエストメッセージ
 MIDI SysEx エディター [902](#)

ち

チャンネル
 色 [163](#)
 トラックコントロール [116](#)
 リンク [370](#)
チャンネルオプションのフリーズを解除
 インストゥルメントトラック [687](#)
 サンプラートラック [596](#)
チャンネル構成
 トラックコントロール [116](#)
「チャンネルストリップ」ラック [386](#)
 Comp [386](#)
 EQ [386](#)
 Gate [386](#)
 Limit [386](#)
 Sat [386](#)
 Transformer [386](#)
 プリセット [393](#)
チャンネル設定 [398](#)
 EQ [408](#)
 コピー [378](#)
 チャンネル Inserts [402](#)
 チャンネル Sends [409](#)
 チャンネルストリップ [403-406](#)

チャンネル設定 (続き)
 チャンネルフェーダー 410
 ツールバー 400

チャンネル設定の編集
 トラックコントロール 116

[チャンネル設定の編集] ボタンの使用時にチャンネル/トラックも選択 1132

チャンネルタイプ
 MixConsole 365

チャンネルのフリーズオプション
 VST インストゥルメント 686
 サンプラートラック 595

チャンネル名
 検索 364

チャンネルラック 368, 377

EQ 383
 Insert 381
 Pre 380
 Sends 394
 位相 381
 ゲイン 381
 ストリップ 386
 フィルター 380
 ルーティング 379

チャンネルレイテンシー
 MixConsole 397

チャンネルをフリーズ
 トラックコントロール 116

抽出
 MIDI オートメーション 787
 ビデオのオーディオ 294, 1086

重複するイベントを削除 1128

つ

ツール拡張キー 1111, 1134
 ツールバー

スコアエディター 856
 プール 602
 プロジェクトウィンドウ 38

ツールバーの分割線
 プロジェクトウィンドウ 45

ツールボックス
 プロジェクトウィンドウ 45

つまみ操作方法 1130

て

ディザリング
 エフェクト 430
 適用 430

停止時に開始位置に戻る 1147

停止時にリセット 1140

ディレイ補正
 解除 688

録音時のスレッシュホールド 1150

データを表示する最小のトラック高 1135

テープマシンスタイル
 モニタリング 1150

デバイスポート
 バスの選択 32

デフォルトの MIDI エディター 1135

展開

アレンジメントラック 328, 331
 リアルタイム処理 517, 551

テンプレート 98
 名前の変更 100

テンプレートとして保存 100

テンプレートプロジェクト 98

テンポ

テンポから定義を設定 1028

テンポイベント

編集 1024

テンポイベントエディター 1022

垂直方向に移動 1022

垂直方向にスケーリング 1022

ストレッチ 1022

絶対中心周辺をスケーリング 1022

相対中心周辺をスケーリング 1022

左に傾ける 1022

左部分を圧縮する 1022

右に傾ける 1022

右部分を圧縮する 1022

テンポエディター

ツールバー 1020

テンポトラック 147, 1018, 1021

インスペクター 147

エディター 1019

テンポチェンジ 1023

トラックコントロール 148

モード 1018

有効化 1020

テンポトラックの有効化 1020

テンポに追従しないトラック 1018

テンポに追従するトラック 1018

テンポの計算 1025-1027

テンポモード

固定テンポ 1018

テンポトラック 1018

と

同期 1053

MIDI クロック 1056

オーディオクロック 1056

外部同期 1062

設定ダイアログ 1056

速度のリファレンス 1056

タイムコード 1054

タイムコードスレーブ 1053

タイムコードマスター 1053

マシンコントロールスレーブ 1053

マシンコントロールマスター 1053

独立コピーに変換 214

独立トラックループ

MIDI 798

オーディオパートエディター 562

独立ループをパートに適用 781

トラック 111

FX チャンネル 138

MIDI 132

移調 152

移動 163

色 163

色を付ける 87

- トラック (続き)
 - インストゥルメント 124
 - インスペクター 112
 - エクステンション 568
 - オーディオ 120
 - グループチャンネル 135
 - コード 153
 - 削除 162, 163
 - サンプラー 128
 - ズーム 166
 - 選択 167
 - 選択を解除 168
 - 追加 159, 160
 - テンポ 147
 - トラックコントロールのカスタマイズ 114
 - トラックプリセットを使用 159
 - 「トラックを追加」ダイアログ 159
 - 名前の変更 163
 - ビデオ 156
 - 拍子 148
 - フォルダー 144
 - 複製 168
 - マーカー 157
 - 無効化 168
 - 有効化 168
 - ルーラー 142
 - レンダリング 1031, 1034
- トラックインスペクター
 - 開く 54
- トラックオートメーションデータ
 - オートメーション 817
- トラック画像
 - MixConsole 395
 - トラックリスト 164
 - ブラウザー 164
- トラックカラー
 - リセット 88
- トラッククイックコントロール 699, 748, 749
 - QC 学習モード 702
 - インストゥルメントパラメーターの割り当て 702
 - インスペクター 700
 - エフェクトパラメーターの割り当て 701
 - オートメーション化可能なパラメーター 704
 - オートメーション化の割り当ての表示 704
 - パラメーターの割り当て 700
 - プリセット 191
 - プリセットの読み込み 703
 - リモートコントロールとリンク 748
 - 割り当て設定をプリセットとして保存 703
 - 割り当ての削除 702
- トラックコントロール 116
- トラックコントロールにカラーを付ける 1150
- トラックコントロールの設定 114
- トラックタイプのフィルターを設定 48
- トラック/チャンネルの自動カラーモード 1150
- トラックデータを最初にコードトラックとシンクロする
 - コードトラックに追従 952
- トラックの移動 163
- トラックの折りたたみ 171
- トラックの選択をイベントの選択に従わせる 1128
- トラックのタイムベース 1018
 - タイムリニア 176
 - ミュージカル 176
- トラックの高さ 166
- トラックのレンダリング 1031, 1034
- トラックバージョン 177, 178
 - ID 179
 - アクティブ化 180
 - インスペクターのセクション 112
 - コピーアンドペースト 182, 183
 - 削除 182
 - 作成 179
 - トラックバージョンからレーンを作成 184
 - 名前 183
 - 名前の変更 183, 184
 - バージョン名 178
 - 複製 181
 - レーンから作成 185
- トラックパラメーター
 - トラッククイックコントロール 700
- トラックプリセット 185
 - Insert と EQ を読み込む 191
 - MediaBay でのプレビュー 644
 - MediaBay での読み込み 657
 - MIDI 186
 - VST プリセット 188
 - インストゥルメント 187
 - オーディオ 185
 - クイックコントロールの割り当て 703
 - サウンドの抽出 188
 - 作成 186
 - サンプラートラック 189
 - 適用 185, 187
 - トラッククイックコントロール 191
 - パターンバンク 190
 - マルチトラック 188
 - 読み込み 190
- トラックプリセットの保存 186
- トラックプリセットを保存 189
- トラックリスト 45
 - 分割 46
- トラックを検索 48
- トラックをズーム 166
- 「トラックを追加」ダイアログ 119
 - FX チャンネルトラック 139
 - MIDI トラック 132
 - インストゥルメントトラック 124
 - オーディオトラック 120
 - グループチャンネルトラック 136
 - サンプラートラック 128
 - フォルダートラック 144
 - ルーラートラック 142
- ドラムエディター 869
 - 下ゾーン 64
 - 情報ライン 878
 - ステータスライン 877
 - ツールバー 871
 - ノートディスプレイ 879
- ドラムサウンド 880
 - 設定 880, 886
 - ノートの長さの変更 883
 - 表示/非表示 881
- ドラムノート
 - 削除 883
- ドラム表示エージェント 871

ドラムマップ 884, 888
キーエディター 853
設定 885, 886
選択 881
トラックコントロール 116
ドラムマップ適用時はドラムエディターを使用 1135
トランスポート
概要 237
セクション 237
トランスポートゾーン
プロジェクトウィンドウ 52
トランスポートバー 236
トランスポートパネル 226
概要 226
セクション 226
表示形式 248
プリロール 249
ポストロール 249
トランスポートポップアップウィンドウ 242
「トランスポート」メニュー
機能 231
トリムツール
イベントの長さの変更 849

な

名前
トラックコントロール 116
名前の設定パターン
オーディオミックスダウンの書き出し 1043, 1044
名前の変更
イベント 206
クリップ 604
トラック 163
リージョン 604
名前を表示する最小のトラック高 1135

に

入力
メーターポジションのオプション 374
入力ゲイン
MixConsole 381
入力ノート 888
入力バス
削除 34
追加 32
名前の変更 31
ルーティング 379
入力バスのメーターをオーディオトラックに表示する 1145
入力ポート 23
入力レベル 16

の

ノートイベント
MIDI 経由での編集 853
値の設定 865
移調 847
移動 847
色を付ける 790

ノートイベント (続き)
鉛筆ツールで作成 846
結合 849, 866
サイズ変更 848
再生から除外 795
削除 795, 845
スコアエディターで作成する 865
スナップによる設定 797
選択 793
挿入 845
トリム 796
反復複製 796
複製 796, 866
分割 849, 866
ベロシティ値の設定 797
編集 796
ミュート 795
ラインツールによる作成 847
ノートエクスプレッション 908
HALion Sonic SE 909
MIDI 検知 920
MIDI コントローラー 910
MIDI 入力による録音 924
VST ノートエクスプレッション 909
イベントの移動 929
イベントの削除 927, 931
イベントの追加 927
イベントのトリム 932
イベントの貼り付け 928
イベントの反復複製 929
イベントの変換 933
インスペクターセクション 915
「エクスプレッション (Expression)」セクション 916
オーバーダビング 923
オーバーダビングで録音 923
オーバーラップ 933
コントローラーのマッピング 919
サステインペダル 921
「全般」セクション 917
ツール 918
ノート長にトリム 930
パラメーター詳細 917
別のパラメーターにイベントを貼り付け 929
マッピング 919, 920
マッピングプリセット 920
ラッチバッファ 923
リリース部分の追加 930
録音 921, 922
ノートエクスプレッション MIDI 設定 931
ノートエクスプレッション MIDI 入力 918
ノートエクスプレッションイベントエディター
エディターサイズの変更 924
垂直スナップ 924
垂直方向に移動 924
垂直方向にスケーリング 924
水平スナップ 924
ストレッチ 924
絶対中心周辺をスケーリング 924
相対中心周辺をスケーリング 924
パラメーターの選択 924
パラメーター範囲 924
左に傾ける 924
左部分を圧縮する 924

ノートエクスプレッションイベントエディター (続き)
右に傾ける 924
右部分を圧縮する 924
リリースの長さを変更 924
ワンショットモード 924
ノートエクスプレッションデータを表示 918
ノート長の調整 1140
ノートディスプレイ
異名同音変換 867
キーエディター 836
ドラムエディター 879
ノートの明るさ 1138
ノートの削除
ダイアログ 795
ノートパッド
MixConsole 396
ノート範囲のコントローラーを選択 822
ノート範囲のコントローラーを選択: ノートを拡張 1131
ノーマライズ
最大ピークレベル 451
ダイレクトオフラインプロセッシング 451
残り録音時間ディスプレイ 287

は

パート 192, 196
内容を移動 215
フォルダー 197
編集 197
ハードウェアコントロール
ピックアップモードの有効化 749
ハードウェアの設定
コントロールパネル 17
パートにトラック名を適用 1128
パートのデータ表示 1138
パート分割時にノートも分割 1131
ハーモニーボイスの生成 518, 552, 553
ハイクオリティースクラブモード 1148
背景クリックでトラックを選択 1128
背景色をレベル変動に合わせる 1136
波形
表示 1136
波形ディスプレイ 485
サンプルエディター 485
波形の明るさ 1136
波形の輪郭の彩度 1136
場所
トラックコントロール 116
バス
削除 34
追加 32
パターン
コードパッド 969
パターンバンク
MediaBay でのプレビュー 646
MediaBay での読み込み 659
パッチバンク 769
バッファ
設定 1123
パフォーマンス
オーディオパフォーマンス 1123
最適化 1122
ポイント 1122

早送りスピードオプション 1147
早送り/巻き戻しの間は再生しない 1147
パラメーターの選択
ノートエクスプレッションイベントエディター 924
パラメーター範囲
ノートエクスプレッションイベントエディター 924
バルクダンプ 902
パン
ジョイスティックを使用 747
範囲選択
選択ツールを結合 199
範囲選択ツール 219
フェードの作成 312
範囲の開始位置までフェードイン 312
範囲の終了位置からフェードアウト 312
範囲の編集 219
バンクの割り当て 769
パンチアウト 250, 268, 269
オートパンチアウト後に停止 1145
パンチイン 250, 269
停止時 1145
パンチイン/アウト
共通録音モード 270
パンチポイント 250
パンチポイントをロケーターにロック 250
反転
MIDI 787
パンニング
MixConsole 373
バイパス 373

ひ

ピアノキーボードディスプレイ
キーエディター 837
サンプルエディター 526
ピアノボイス 945
左ゾーン 53
MixConsole 357
「Visibility」設定 57, 58
Zones 60
インスペクター 53
左に傾ける
オートメーションイベントエディター 669
テンポイベントエディター 1022
左のすべてを削除 211
左部分を圧縮する
オートメーションイベントエディター 669
テンポイベントエディター 1022
左ロケーター 244
設定 245
左ロケーター位置から録音開始
共通録音モード 270
微調整
イベントのサイズ変更 208, 209
スナップグリッド 203
選択範囲のサイズを変更する 221
左へ移動 202
微調整の設定 202, 203, 209
右へ移動 202
ピックアップモード 749
ピッチ
コードの変更 850

ピッチシフト
アルゴリズム 459
制限事項 461
ダイレクトオフラインプロセッシング 452

ピッチスナップモード
VariAudio 535

ピッチノーターション 1136

ピッチ表示
オプション 839
キーエディター 838

ピッチバンド
コントローラーレーン 809

ヒットポイント 497
表示 1136

ヒットポイントの自動検出
オン 1129

ビデオ
オーディオの抽出 1086
書き出し 1085
形式 1075
コーデック 1076
再生 1079
サムネイル 1078
出力デバイス 1076
スクラブ再生 1082
スタジオ設定 1079
編集 1082
読み込み 1077

ビデオトラック 156
インスペクター 156
トラックコントロール 157

ビデオの書き出し 1082

ビデオファイル読み込み時にオーディオを抽出 1153

「ビデオプレーヤー」ウィンドウ 1081
アスペクト比 1081
ウィンドウサイズの設定 1081

「ビデオを書き出し」ダイアログ 1083

拍子イベント
クリックパターンの設定 1030
設定 1029
追加 1029
拍子トラックへの追加 1030

表示形式
ルーラー 49

拍子トラック 148
インスペクター 149
トラックコントロール 149

表示の競合を解決
トラックコントロール 116

表示の更新
MediaBay 636

非録音時の MIDI 入力データの記録 284

非録音時の MIDI 入力データを記録 285, 286, 1146
「All MIDI Inputs」から挿入 285
MIDI 284
バッファー 284
バッファーを空にする 287

非録音時の MIDI 入力データ記録をエディターに挿入 286

非録音時の記録用バッファー 284

ヒント
表示 1138

ふ

ファイル拡張子
結果リストに表示する 1144

ファイル形式のプリセット 1052

ファイルの参照
プール 598

ファイルブラウザ
メディアラック 627

プール
新しいプール録音フォルダーの指定 614
大きなサウンドデータベースの管理 609
オーディオ処理 615
キーボードショートカット 611
クリップとリージョンの名前を変更 604
クリップの編集 611
サブフォルダーのファイルの整理 615
サンブラートラック 598
自動的に新しいオーディオクリップを生成する 618
「所在不明のファイルを検索」ダイアログ 609
ツールバー 602
ファイルの参照 598
プロジェクトサイズの縮小 616
別の処理の適用 604
メディアファイルの管理 598

フェーダーセクション (MixConsole) 372

フェード
オートフェード 320
ダイアログでの編集 314
デフォルトを適用 313
範囲選択ツール 312
プリセット 314

フェードアウト
ダイレクトオフラインプロセッシング 450

「フェードアウト」ダイアログ 314

フェードイン
ダイレクトオフラインプロセッシング 450

「フェードイン」ダイアログ 314

フェードと共にサイズ変更 (Size with Fade) 206

フェードハンドルの明るさ 1136

フォーカスクイックコントロール
設定 729
フォーカス設定 730
フォーカスのロック 730

フォルダートラック 144
イベントディスプレイの変更 173
イベントの表示 172
インスペクター 146
トラックコントロール 146
「トラックを追加」ダイアログ 144

フォルダートラックのデータ
表示 1137

フォルダーパート 197

フォルマントシフト
VariAudio 547

複製
イベント 213

不明なファイルタイプをスキャン 1144

不明なポート
再ルーティング 105

プライマリータイムフォーマット
選択 248

- プライマリータイムフォーマットにリンク
 - 微調整の設定 203
- プラグインエディターを常に前面に表示する 1152
- プラグイン処理
 - 停止 413
- プラグインディレイ補正の解除 688
- プラグインの遅れを補正 414
- プラグインプログラム選択をトラック選択と同期 1152
- プラグインレイテンシー
 - MixConsole 397
- フリーズ
 - VST インストールメント 685
 - サンプルトラック 594
 - 複数のトラック 168
- フリーワープ 515
 - サンプルエディターの 516
- プリセット
 - MediaBay でのプレビュー 645, 646
 - MIDI 入力を介したプレビュー 645
 - MIDI ファイルを使用したプレビュー 645
 - コンピューターキーボードを介したプレビュー 646
 - 「再生シーケンスを記録」を使用したプレビュー 646
 - ファイル形式 1052
- プリセットの挿入
 - コピー 438
 - 貼り付け 438
 - 保存 438
- プリセットブラウザー
 - エフェクト 435
- プリレコード時間
 - オーディオ録音 277
- プリロール
 - トランスポートパネル 249
 - 録音 269
- フレームカウント 1054
- フレーム数を表示
 - トラックコントロール 116
- フレームレート
 - 同期 1054
 - ビデオ 1078
 - 不一致 1078
- プレーヤーモード
 - 基本コード 970
 - セクション 973
 - パターン 971
- プログラム
 - トラックコントロール 116
- プロジェクト
 - Steinberg Hub 95
 - 最近使用したプロジェクトを開く 105
 - 最後に保存した状態に戻す 107
 - 新規作成 95, 97
 - 設定 101
 - テンプレート 98
 - テンプレートの保存 100
 - テンプレートファイル 98
 - バックアップ 108
 - 開く 104
 - ファイルをコピーしてまとめる 108
 - 不明なポート 105
 - プロジェクトアシスタント 97
 - プロジェクトファイル 98
 - 保存 106
- プロジェクト (続き)
 - 保存先 107
 - 有効化 105
- プロジェクトアシスタント 97
- プロジェクトウィンドウ
 - 「Visibility」設定 57, 58
 - Zones 60
 - イベントディスプレイ 47
 - インスペクター 53
 - エクステンション 571
 - オーバービューライン 52
 - 概要 36
 - キーボードフォーカス 74
 - グローバルトラックコントロール 47
 - 下ゾーン 60, 62-64, 67, 570
 - 情報ライン 51
 - ズーム 75
 - 「ズーム」サブメニュー 76
 - ズームプリセット 77
 - ステータスライン 51
 - スナップ 79
 - ゼロクロスポイントにスナップ 80
 - ゾーンの表示/非表示 37
 - ツールバー 38
 - ツールボックス 45
 - トラックリスト 45
 - トランスポートバー 52, 236
 - トランスポートポップアップウィンドウ 242
 - 左ゾーン 53
 - プロジェクトゾーン 37
 - 右ゾーン 68
 - 履歴 38
 - ルーラー 49
- プロジェクトウィンドウの MixConsole 63
- プロジェクトカラー設定
 - オプション 93
 - カラーセット 91
 - プリセット 92
- 「プロジェクトカラー設定」ダイアログ 90-93
- プロジェクトサイズの縮小
 - ブル 616
- 「プロジェクト設定」ダイアログ 101
- プロジェクトゾーン 37
 - イベントディスプレイ 47
 - グローバルトラックコントロール 47
 - ツールバー 38
 - トラックリスト 45
 - ルーラー 49
- プロジェクト同期設定 1056
 - Send 先 1060
 - ソース 1058
 - マシンコントロール 1061
- プロジェクトと下ゾーンのカーソルをリンク 66
- プロジェクトのインプットトランスフォーマー
 - 概要 985
 - 機能 994
 - 実行対象 995
 - 操作 996
 - フィルター条件 991
 - フィルター対象 990
 - プリセットブラウザー 987

プロジェクトの調 (キー) 335
パートまたはイベントの割り当て 336
プロジェクトへの割り当て 336
変更 338
録音 337
プロジェクトのバックアップファイルを作成 108
プロジェクトの有効化 105
プロジェクトワークスペース 1113
分割
イベント 210
同じサイズのイベントに 211
範囲 224
分割線
プロジェクトウィンドウのツールバー 45

へ

ベジェ曲線
オートメーション 668
コンティニューアスコントローラー 814
ペダル
ノート長に適用 783
ペロシティー
MIDI 機能 784
ペロシティーイベント
コントローラーディスプレイでの追加 808
編集 807
変更したエフェクトを削除するときに警告を表示する 1152
編集
プロジェクトウィンドウの情報ライン 52
編集中はオートスクロール機能を停止する 248
編集履歴
MixConsole 359, 365
「編集履歴」ダイアログ 85

ほ

ボイシング 945
オクターブオフセット 945
自動ボイシング 945
パラメーターの設定 945
範囲 945
ピアノ 945
ライブラリー 945
ライブラリーサブセット 945
ポジションマーカー 343
ポストロール
トランスポートパネル 249
録音 269
ポリフォニー
制限 786
ポリプレッシャーイベント
追加 812
編集 813
ボリューム
MixConsole 374
ボリュームカーブ 322
ボリュームデータベース
MediaBay からの削除 662
MediaBay でのアンマウント 662
MediaBay での作成 661
MediaBay でのマウント 662

ま

マーカー 343
ID 348
ID の再設定 349
MIDI ファイル経由で読み込む 351
MIDI ファイル経由で書き出す 351
書き出し 351
サイクルマーカー 343
属性 347
プロジェクトウィンドウの選択に同期 344
ポジションマーカー 343
「マーカー」ウィンドウ 344
読み込み 351
「マーカー」ウィンドウ 344
マーカーの追加 346
マーカーの編集 346
マーカーリスト 347
マーカートラック 157, 349
インスペクター 157
トラックコントロール 158
マーカーの追加
トラックコントロール 116
マーカーライン 343
マクロ 1096
キーボードショートカット 1094
マッピングアシスタント
MIDI Remote 723
マッピング範囲
MIDI Remote 727
マッピングページ
MIDI Remote 727
マルチトラックプリセットを読み込む 189
マルチプロセッシング 1123

み

右クリックでツールボックスを表示 1134
右ゾーン 68
VSTi ラック 69, 70
メディアラック 71, 72, 619, 622, 624, 625
右に傾ける
オートメーションイベントエディター 669
テンポイベントエディター 1022
右のすべてを削除 211
右部分を圧縮する
オートメーションイベントエディター 669
テンポイベントエディター 1022
右口ケータ 244
設定 245
ミュージカルタイムベース 1018
ミュージカルモード 510
ミュート
MixConsole 374
移調トラック 339
トラックコントロール 116
ミュートされたノートをエディターに表示しない 1130
ミュート時はプリ Send もミュート 1150

む

無音化
ダイレクトオフラインプロセッシング 455

無音部分

- 検出 [463](#)
- 削除 [466](#)
- 挿入 [225](#)

無音部分の検出

- オーディオ機能 [463](#)
- 現在の設定で [466](#)

め

メインミックス

- 設定 [33](#)

メーター

- 設定 [374](#)

メーター全般設定 [374](#)メーターのカラー [375](#)メーターピークオプション [374](#)

- 常にピークを表示 [374](#)
- ピークホールド表示 [374](#)

メーターフォールバック [1145](#)メーターポジションのオプション [374](#)

- Post フェーダー [374](#)
- 入力 [374](#)

- ポストパンナー [374](#)

メータのピークホールド時間 [1145](#)

メタデータ

- 社名 [1140](#)
- ファイル作成者の名前 [1140](#)

メディアタイプの選択

- MediaBay [638](#)

メディアファイルの管理

- プール [598](#)

メディアラック

- VST インストールメント [624](#), [627](#)
- VST エフェクト [625](#), [628](#)
- VST プラグイン画像を追加する [630](#)
- お気に入り [621](#), [627](#)
- お気に入りの追加 [629](#)
- 結果 [621](#)
- トラックプリセット [628](#)
- ファイルブラウザー [622](#), [627](#)
- ホーム [619](#)
- 右ゾーン [71](#), [72](#), [619](#), [621](#)

メトロノーム [251](#), [257](#), [258](#), [260](#)

- クリックパターンエディター [252](#), [253](#)
- 設定ウィンドウ [255](#)

メトロノームクリック

- 設定 [253](#)

メトロノーム設定 [255](#)

- クリック音 [258](#)
- クリックパターン [251](#), [260](#)
- 全般 [257](#)

メモリー (RAM)

- 録音 [275](#)

も

元に戻す

- MixConsole のパラメーターへの変更 [359](#), [365](#)
- Zoom operations [486](#)
- オーディオの録音 [276](#)
- オフライン処理 [447](#), [616](#)
- プロジェクトウィンドウ [38](#)

元に戻す (続き)

- 編集履歴 [85](#)
- 「元に戻す」操作ステップ数の上限 [86](#), [1138](#)
- 「元に戻す」操作ステップ数の上限 [1138](#)
- 元のポジションに貼り付け [212](#)
- モニタリング [24](#), [271](#)
 - ASIO ダイレクトモニタリング [272](#)
 - Cubase を介して聴く [271](#)
 - MIDI [273](#)
 - 外部 [272](#)
 - トラックコントロール [116](#)

よ

読み込み

- AAF ファイル [1087](#)
- FLAC ファイル [291](#)
- MIDI ファイル [160](#), [296](#)
- MP3 ファイル [291](#)
- MPEG ファイル [291](#)
- Ogg Vorbis ファイル [291](#)
- REX/REX2 ファイル [295](#)
- WMA ファイル [291](#)
- 圧縮されたオーディオファイルを読み込む [291](#)
- オーディオファイル [291](#)
- ビデオファイル [1077](#)
- ビデオファイルのオーディオ [294](#)

ら

ライブ入力

- コードトラック [949](#)

ラインツール [847](#)

- コントローラーディスプレイのイベントの編集 [819](#)
- ノートイベントの作成 [847](#)

ラウドネス

- 解析 [469](#)

ラック

- MixConsole [377](#)

ラック設定 [369](#)

- コピー [378](#)

ラッチバッファ

- ノートエクスプレッション [923](#)

り

リージョン

- イベント/選択範囲からリージョンを作成 [195](#)
- 名前の変更 [604](#)
- 無音部分の検出 [466](#)
- リージョンをイベントに置き換え [195](#)

リサンプル

- ダイレクトオフラインプロセッシング [455](#)

リストエディター [889](#)

- 値の表示コラム [898](#)
- イベントディスプレイ [898](#)
- イベントの表示/非表示 [896](#)
- イベントの編集 [900](#), [901](#)
- イベントリスト [897](#)
- イベントを挿入する [899](#)
- ステータスライン [896](#)
- ツールバー [890](#)

リストエディター (続き)
 フィルターバー 896
 編集操作 899

リニアタイムベース 1018

リバーブ
 MIDI 787
 オーディオ 455
 ダイレクトオフラインプロセッシング 455

リモートコントローラー
 VST クイックコントロールの接続 750
 トラッククイックコントロールの接続 748

リモートコントロール 738
 MIDI ポートの設定 738
 MIDI リモートコントロール構成 752
 一般リモートデバイス 751
 オートメーション 741
 グローバルオプション 741
 コマンドの割り当て 742
 コントロール割り当て 753
 ジョイスティック 747
 接続 738
 設定 739
 リセット 740
 リモートコントロールエディター 743

リモートコントロールエディター 743
 ツールバー 744
 パラメーターの割り当て 746

リモートコントロールエディター (Remote Control Editor)
 コントロール設定 744
 レイアウト 746

リリースの長さを変更
 ノートエクスプレッションイベントエディター 924

履歴
 プロジェクトウィンドウ 38
 編集履歴 85

リレコード
 アクティブ化 270
 共通録音モード 270

リンクグループ 370
 Q-Link 370

る

ルーティング
 Insert エフェクト 415
 MixConsole 379
 出力バス 380
 入力バス 379

ループ
 オーディオパートエディター 562

ループとサンプル
 MediaBay での読み込み 657

ルーラー
 タイムライン 789
 表示形式 49
 プロジェクトウィンドウ 49

ルーラートラック 142
 トラックコントロール 143
 「トラックを追加」ダイアログ 142

ルーラーを上下にドラッグしてズーム 1147

れ

レイテンシー
 MixConsole 397
 VST System Link 1066
 最適化 1122

レーン 173
 オーディオパートエディター 561
 パーフェクトなテイクの作成 174
 編集操作 175

レーンを表示
 トラックコントロール 116

レガート時のオーバーラップ量 1131

レガートモード: 選択したノート間のみ 1131

レベルメーター (MixConsole) 376

連符
 クオンタイズ 305

ろ

録音 266
 エフェクトを含める 276
 共通録音モード 270
 サイクル 269
 最大録音時間 287
 自動的に停止する 268
 停止 268, 269
 ノートとノートエクスプレッション 921, 922
 プリロールとポストロール 269
 レベル 16
 録音のロック 287

録音可能
 トラックコントロール 116

録音可能トラックで MIDI スルーを許可する 1146

録音終了時にリセットイベントを挿入 1140

録音中に波形イメージを作成 1145

録音の復帰
 MIDI 284
 オーディオ 277

録音のロック 287

録音ファイル形式
 オーディオ 273

録音フォルダー
 オーディオ 274

ロケーター 244
 範囲の設定 246

ロケーター間の MIDI クリックをレンダリング 262

ロケーター間のオーディオクリックをレンダリング 262

ロケーター範囲の長さ 246

ロジカルエディター 998
 概要 998
 機能 1012
 実行対象 1013
 フィルター条件 1007
 フィルター対象 1003
 プリセットブラウザー 999

ロジカルフィルター
 MediaBay 647
 高度な文字列検索 649
 適用 648

ロック
 移調トラック 340
 トラックコントロール 116

わ

- ワークスペース
 - 外部プロジェクト [1114](#)
 - 管理 [1115](#)
 - 更新 [1115](#)
 - 作成 [1114](#)
 - タイプ [1113](#)
 - 追加 [1114](#)
 - 変更 [1115](#)
 - 編集 [1115](#)
 - 保存 [1114](#)
- 「ワークスペースオーガナイザー」ダイアログ [1115](#)
- ワードクロック
 - 同期 [1056](#)
- ワーブアルゴリズム [1129](#)
- ワーブタブ
 - 移動 [516](#)
 - コピー [1027](#)
 - 削除 [517](#)
 - ヒットポイントから作成する [506](#)
 - 複数のイベントに対して作成する [516](#)
- ワンショットモード
 - ノートエクスプレッションイベントエディター [924](#)